

ΚΥΠΡΙΑΚΗ ΔΗΜΟΚΡΑΤΙΑ

ΥΠΟΥΡΓΕΙΟ ΕΡΓΑΣΙΑΣ

ΚΑΙ

ΚΟΙΝΩΝΙΚΩΝ ΑΣΦΑΛΙΣΕΩΝ

ΕΤΗΣΙΑ ΕΚΘΕΣΗ 1988



Π Ρ Ο Λ Ο Γ Ο Σ

1988: Εικόνα Εργασίας και Κοινωνικής Πρόνοιας

Η γενική εικόνα εργασίας και κοινωνικής πρόνοιας στην Κύπρο, όπως αντανακλάται μέσα στα κεφάλαια της Έκθεσης αυτής για το 1988, ήταν η ακόλουθη:

1. Το 1988 ήταν χρόνος αυξημένης ζήτησης εργατικού δυναμικού που είχε ως αποτέλεσμα τη μείωση της ανεργίας σε επίπεδο κάτω του 3% για πρώτη φορά από το 1982.
2. Η ανεργία μέσα στο 1988, μειώθηκε κατά 1,297 πρόσωπα ή κατά 14.9% και έφθασε τα 7,412 άτομα ή 2.8% του οικονομικά ενεργού πληθυσμού, σε σύγκριση με 8,709 άτομα ή 3.4% το 1987.
3. Στον υπό επισκόπηση χρόνο, συνεχίστηκαν και εντάθηκαν ιδιαίτερα οι προσπάθειες για απόμβλυνση του προβλήματος της ανεργίας πτυχιούχων τριτοβάθμιας εκπαίδευσης και συνεχίζει να αποτελεί τη σοβαρότερη πτυχή της ανεργίας. Από καταγραφή, ύστερα από ειδική έρευνα, των ανέργων υποαπασχολούμενων πτυχιούχων τριτοβάθμιας εκπαίδευσης, ο αριθμός τους υπολογίζεται σε 2,078 και 2,036 άτομα, αντίστοιχα.
4. Το 1988 ήταν χρόνος εξαιρετικής δραστηριότητας στις βιομηχανικές σχέσεις, ένεκα, μεταξύ άλλων, του ιδιαίτερα μεγάλου αριθμού συλλογικών συμβάσεων που έπρεπε να ανανεωθούν. Στη διάρκεια του χρόνου ζητήθηκε μεσολάβση του Υπουργείου σε 277 εργατικές διαφορές και σημειώθηκαν 34 απεργίες, εξαιτίας των οποίων χάθηκαν 30,175 εργάσιμες μέρες.
5. Σημαντική θεσμική εξέλιξη για το 1988 στον τομέα της Επαγγελματικής Ασφάλειας και Υγείας αποτελεί η ψήφιση από τη Βουλή των Αντιπροσώπων του Νόμου και Κανονισμών για τη δημιουργία και λειτουργία Επιτροπών Ασφαλείας στους Τόπους Εργασίας. Με σχετικό Διάταγμα του Υπουργού Εργασίας και Κοινωνικών Ασφαλίσεων καθορίστηκαν οι τομείς βιομηχανίας και οι εγκαταστάσεις που κατά προτεραιότητα θα εφαρμοσθεί ο θεσμός.
6. Μια άλλη, επίσης σημαντική εξέλιξη είναι η ψήφιση του Κυρωτικού Νόμου που αφορά την περί Επαγγελματικής Ασφάλειας και Υγείας και το Περιβάλλον Εργασίας Σύμβαση αρ. 155 της Διεθνούς Οργάνωσης Εργασίας. Η Σύμβαση αυτή, που είναι το πιο σημαντικό Διεθνές Κείμενο στον τομέα προστασίας των εργαζομένων και βελτίωσης των συνθηκών και του Περιβάλλοντος Εργασίας περιέχει όλες τις βασικές αρχές και μέτρα που πρέπει να περιλαμβάνει κάθε χώρα στην πολιτική και τους στόχους της για το θέμα.

7. Παράλληλα συνεχίστηκαν οι επιθεωρήσεις καθώς και άλλες δραστηριότητες στον τομέα της προστασίας των εργαζομένων, που περιλάμβαναν οργάνωση προγραμμάτων από το Κέντρο Εκπαίδευσης στην Επαγγελματική Ασφάλεια και Υγεία, καθώς και σεμιναρίου ανωτάτου επιπέδου, εκδηλώσεις μέσα στα πλαίσια της "Εβδομάδας Ασφαλείας", και διαλέξεις και συζητήσεις πάνω σε συναφή θέματα Επαγγελματικής Ασφάλειας και Υγείας.

8. Για την προστασία του γενικότερου περιβάλλοντος από βιομηχανική ρύπανση, συνεχίστηκαν οι ειδικές μετρήσεις εκπομπής ρυπαντικών ουσιών από προβληματικές βιομηχανίες και υποδείχθηκαν τα αναγκαία διορθωτικά μέτρα, ενώ ταυτόχρονα συμπληρώθηκε από τον 'Αγγλο Εμπειρογνώμονα η ετοιμασία προσχεδίου Νομοθεσίας αναφορικά με τον 'Έλεγχο της Βιομηχανικής Ρύπανσης.

9. Δόθηκε και κατά το 1988 μεγάλη προσοχή και σημασία στην προώθηση της Βιομηχανικής Κατάρτισης και Εκπαίδευσης του ανθρώπινου δυναμικού σ' όλους τους τομείς οικονομικής δραστηριότητας για αύξηση της παραγωγικότητας, αλλά παράλληλα και για αντιμετώπιση των ανισοσκελειών στην αγορά εργασίας, που παρουσιάζονται για διάφορους λόγους όπως είναι ο αυτοματισμός και η εισαγωγή υψηλής τεχνολογίας.

10. Το Σχέδιο του Συστήματος Μαθητείας συνέχισε τη λειτουργία του και κατά το 1988. Μέχρι το τέλος του χρόνου αποφοίτησαν συνολικά 4,441 μαθητευόμενοι (207 το 1988). Κατά το σχολικό έτος 1988-1989 γράφτηκαν στο Σύστημα Μαθητείας 833 μαθητευόμενοι, 339 στο Α', 273 στο Β', και 221 στο Γ' έτος.

11. Το 1988, όπως και τα προηγούμενα χρόνια, χαρακτηρίζεται από σημαντικές βελτιώσεις σ' ότι αφορά την προστασία των συνταξιούχων και των δικαιούχων παροχών κοινωνικών ασφαλίσεων γενικά. Συγκεκριμένα, από τον Ιανουάριο του 1988 οι βασικές συντάξεις και τα εφάπαξ βοηθήματα αυξήθηκαν κατά 5.63% και οι συμπληρωματικές συντάξεις κατά 3%. Μέσα στο 1988 τροποποιήθηκαν επίσης οι διατάξεις της νομοθεσίας που αναφέρονται στο επίδομα μητρότητας για να καταστούν πιο ελαστικές σ' ότι αφορά το χρόνο έναρξης της περιόδου πληρωμής του επιδόματος αυτού.

12. Μέσα στο 1988 συμπληρώθηκε η μελέτη για την ετήσια αναθεώρηση των συντάξεων και στο τέλος του χρόνου εκκρεμούσαν ενώπιον της Βουλής των Αντιπροσώπων οι Κανονισμοί για πάρα πέρα αύξηση των συντάξεων και των άλλων παροχών από την 1.1.1989.

13. Το ποσοστό της προσωπικής εισφοράς των αυτοτελώς εργαζομένων στο Σχέδιο Κοινωνικών Ασφαλίσεων μειώθηκε από 12% σε 11%. Η κατάσταση σ' ότι αφορά τη συμμόρφωση των αυτοτελώς εργαζομένων στις υποχρεώσεις τους απέναντι στο

Σχέδιο Κοινωνικών Ασφαλίσεων βελτιώθηκε κάπως μέσα στο 1988, δεν έφθασε όμως ακόμα στο επιθυμητό επίπεδο.

14. Οι πληρωμές λόγω πλεονασμού επεκτάθηκαν με σχετική τροποποίηση της νομοθεσίας και σε εργοδοτούμενους οι οποίοι απασχολούνται με βάση σύμβαση τακτής περιόδου.

15. Την 1.1.1988 τέθηκε σ' εφαρμογή η νομοθεσία για την παροχή επιδόματος τέκνου σε πολύτεκνες οικογένειες, η οποία θεσπίστηκε το 1987.

16. Στον τομέα της Οικογενειακής Ευημερίας συνέχισαν να λειτουργούν με την ίδια έμφαση όλα τα προληπτικά προγράμματα για την οικογένεια, για την αντιμετώπιση των κοινωνικών προβλημάτων που παρουσιάζονται συνεχώς και πιο έντονα. Τον τελευταίο χρόνο σημειώθηκε αύξηση στον αριθμό των νέων περιπτώσεων προληπτικής εξυπηρέτησης προβληματικών οικογενειών που ανέλαβε το Τμήμα - 568 νέες περιπτώσεις - όπως και στο σύνολο των περιπτώσεων που βοηθήθηκαν στη διάρκεια του χρόνου. Στον τομέα της ιδρυματικής φροντίδας και προστασίας συνεχίστηκε η προσπάθεια για βελτίωση του επιπέδου λειτουργίας όλων των ιδρυμάτων του Τμήματος. Έμφαση δόθηκε το χρόνο που πέρασε και στο πρόγραμμα Κοινωνικής Άμυνας με τη διεξαγωγή μελέτης για τη διαδικασία μεταχείρισης ανηλίκων παραβατών. Τα πορίσματα της έρευνας θα συμβάλουν στην ευρύτερη συστηματοποίηση και βελτίωση της διαδικασίας.

17. Στον τομέα των Δημοσίων Βοηθημάτων σημαντικές ήταν οι αυξήσεις στις κλίμακες Δημοσίων Βοηθημάτων από 1.1.1988, στα πλαίσια του στόχου για συνεχή βελτίωσή τους και για να ανταποκρίνονται στο κόστος ζωής. Επίσης κατά τη διάρκεια του χρόνου εγκρίθηκαν σημαντικές τροποποιήσεις στη νομοθεσία, που προνοούν, μεταξύ άλλων, την παροχή ειδικού επιδόματος για την κάλυψη κοινωνικών αναγκών των δικαιούχων, ειδικών ωφελημάτων για ανάπηρα άτομα και την παροχή οικονομικής βοήθειας σε πολύτεκνες ή μονογονεϊκές οικογένειες ή σε οικογένειες που αντιμετωπίζουν σοβαρά κοινωνικά προβλήματα.

18. Για την προστασία και ευημερία των ηλικιωμένων, το Τμήμα συνέχισε να ενισχύει την οικογένεια και την κοινότητα για να αναλάβουν τη φροντίδα και περιθαλψη όλων των μελών τους και να προληφθεί η ιδρυματοποίηση. Στα πλαίσια της τακτικής αυτής το Τμήμα εφάρμοσε, περί το τέλος του χρόνου, πειραματικά σε τρεις επαρχίες, την παροχή "κατ' οίκον υπηρεσιών" πάνω σε οργανωμένη βάση με την πρόσληψη περιορισμένου αριθμού "οικιακών βοηθών".

19. Οι δραστηριότητες της Υπηρεσίας Κοινοτικής Εργασίας στρέφονταν και το 1988 γύρω από το στόχο της ανάπτυξης της συμμετοχής της κοινότητας στην επίλυση κοινωνικών προβλημάτων και αναγκών. Για την υλοποίηση του στόχου αυτού το Τμήμα συνέχισε την παροχή τεχνικής καθοδήγησης και οικονομικής ενίσχυσης στα Συμβούλια Κοινοτικής Ευημερίας και τις

Οργανώσεις Εθελοντικής Κοινωνικής Πρόνοιας για τη δημιουργία και λειτουργία προγραμμάτων για τη φροντίδα παιδιών, νέων, ηλικιωμένων και αναπήρων. Το 1988, στα πλαίσια του Σχεδίου Κρατικών Χορηγιών, δόθηκαν σε Εθελοντικές Οργανώσεις και Συμβούλια Κοινωνικής Ευημερίας χορηγίες ύψους £150,000 που ενθάρρυναν δικές τους επενδύσεις πέραν του £1,200,000.

20. Στον τομέα των Υπηρεσιών προς τη νεολαία, συνεχίστηκε η παροχή οικονομικής βοήθειας για βελτίωση των στεγαστικών συνθηκών των Κέντρων Νεότητας. Έτσι το 1988 διατέθηκε ποσό £84,000 για επιχορήγηση 20 Κέντρων. Συνολικά 20 Κέντρα Νεότητας έχουν αποκτήσει ιδιόκτητα οικήματα και άλλα οκτώ βρίσκονται υπό ανέγερση. Μεγάλη ήταν επίσης η συμμετοχή μελών των Κέντρων Νεότητας σε διεθνείς εκδηλώσεις. Ιδιαίτερα σημαντικό γεγονός ήταν η διοργάνωση από την Παγκύπρια Συντονιστική Επιτροπή Κέντρων Νεότητας, με συνεργασία της Ευρωπαϊκής Συνομοσπονδίας Κέντρων Νεότητας, κατασκήνωσης στη Λάρνακα, στην οποία συμμετείχαν 56 νέοι από την Ευρώπη και την Κύπρο.

21. Το Κέντρο Παραγωγικότητας Κύπρου συνέχισε τις προσπάθειές του για προσφορά κάθε δυνατής βοήθειας στις επιχειρήσεις για αύξηση της παραγωγικότητάς τους, με την οργάνωση επιμορφωτικών προγραμμάτων και σεμιναρίων, την παροχή συμβουλευτικών υπηρεσιών και τη διεξαγωγή μελετών σε όλους τους τομείς της διεύθυνσης και επαγγελματικής κατάρτισης. Συγχρόνως, δόθηκε αυξημένη έμφαση στις προσπάθειες για βελτίωση της παραγωγικότητας της κρατικής μηχανής, με την οργάνωση προγραμμάτων και σεμιναρίων για δημόσιους υπαλλήλους για ικανοποίηση συγκεκριμένων αναγκών σε διάφορους τομείς και επίπεδα της δημόσιας υπηρεσίας.

22. Επίσης, κατά την περίοδο αυτή, προωθήθηκε περαιτέρω η διεθνοποίηση του Μεσογειακού Ινστιτούτου Διευθύνσεως (MIM), το οποίο αποτελεί το περιφερειακό/διεθνές σκέλος του ΚΕ.ΠΑ., με τη συνέχιση της συνεργασίας με τη Διεθνή Οργάνωση Εργασίας και την Ειδική Μονάδα Τεχνικής Συνεργασίας Μεταξύ Αναπτυσσομένων Χωρών (TCDC), του Προγράμματος Αναπτύξεως των Ηνωμένων Εθνών (UNDP), για τη διοργάνωση κοινών προγραμμάτων. Συγκεκριμένα, κατά το 1988, το MIM οργάνωσε, σε συνεργασία με τους πιο πάνω διεθνείς οργανισμούς, το τρίτο Διαπεριφερειακό Σεμινάριο Ψηλού Επιπέδου στον Τομέα της Διοίκησης Εργασίας, το οποίο παρακολούθησαν ανώτερα κυβερνητικά στελέχη από διάφορες αναπτυσσόμενες χώρες.

23. Το Ανώτερο Τεχνολογικό Ινστιτούτο (ATI) συνέχισε την προσφορά του στην εκπαίδευση ψηλά καταρτισμένου τεχνικού προσωπικού στο επίπεδο Τεχνικού Μηχανικού (Technician Engineer) στις ειδικότητες της Ηλεκτρολογίας, Πολιτικής Μηχανικής, Μηχανολογίας, Ναυτομηχανικής και της Επιστήμης των Ηλεκτρονικών Υπολογιστών.

24. Επίσης προσφέρθηκαν ειδικά προγράμματα, για εργαζόμενους στη βιομηχανία και αλλού, στην ειδικότητα της Μηχανολογίας, της εφαρμογής, προγραμματισμού και συντήρησης Μικροεπεξεργαστών και συστημάτων μικροεπεξεργαστών.

25. Πέρα από τα εκπαιδευτικά προγράμματα, το ΑΤΙ διαδραμάτισε σημαντικό ρόλο στην προαγωγή της εφαρμοσμένης έρευνας και πρόσφερε τεχνικές υπηρεσίες και συμβουλές στη βιομηχανία, που κάλυψαν κυρίως την οικοδομική βιομηχανία, τη μηχανολογική βιομηχανία και την υποδηματοποιία.

26. Επιπρόσθετα το ΑΤΙ, ως Περιφερειακό Εκπαιδευτικό Κέντρο για την Ανατολική Μεσόγειο, σε συνεργασία με την Παγκόσμια Οργάνωση Υγείας (WHO) και το Κοινοπολιτειακό Ταμείο Αναπτύξεως (CFTC), συνέχισε την κατάρτιση και εκπαίδευση Τεχνικών Ιατρικού και Νοσοκομειακού Εξοπλισμού από χώρες της πιο πάνω περιοχής και πρόσφερε συμβουλές στον τομέα αυτό σε ξένες χώρες, στέλλοντας ειδικούς του σ' αυτές.

27. Το Ινστιτούτο Ξενοδοχειακών και Επισιτιστικών Τεχνών συνέχισε και το 1988 την εξυπαρχής κατάρτιση Κυπρίων και ξένων νεοπροσλαμβανομένων στην ξενοδοχειακή και επισιτιστική βιομηχανία στους τομείς της τραπεζοκομίας, μαγειρικής, ζαχαροπλαστικής, υποδοχής και ξενοδοχειακής οικονομίας και την πρακτική εξάσκηση των σπουδαστών στην ξενοδοχειακή και επισιτιστική βιομηχανία στους πιο πάνω τομείς με σκοπό την εξύψωση των επιπέδων κατάρτισής τους. Παράλληλα συνέχισε την παροχή συμβουλευτικών υπηρεσιών, διεξαγωγή έρευνών και παροχή πληροφοριών.

28. Το Ι.Ε.Ε.Τ. συνέχισε την εφαρμογή προγραμμάτων για επιμόρφωση ξενοδοχούπαλληλικού προσωπικού με το σύστημα ενοτήτων που ετοιμάστηκαν κάτω από την καθοδήγηση εμπειρογνημόνων της Διεθνούς Οργάνωσης Εργασίας.

Π Ε Ρ Ι Ε Χ Ο Μ Ε Ν Α

	Σελίδα
ΚΕΦΑΛΑΙΟ Ι - ΕΙΣΑΓΩΓΗ	3 -11
Α. Πολιτική και Επιδιώξεις	3 - 5
Β. Οργάνωση του Υπουργείου και Κατανομή Αρμοδιοτήτων	6 - 7
Γ. Εργατική Νομοθεσία	7
Δ. Διεθνείς Σχέσεις και Τεχνική Βοήθεια	8 -10
Ε. Εκπαίδευση Προσωπικού	10
ΣΤ. Τριμερής Συνεργασία	10-11
Ζ. Εκδόσεις	11
 ΚΕΦΑΛΑΙΟ ΙΙ - ΤΜΗΜΑ ΕΡΓΑΣΙΑΣ	 12-49
Α. Εισαγωγή	12
Β. Κλάδος Απασχόλησης	13-24
Αγορά Εργασίας	13-18
Προσωρινή Απασχόληση Κυπρίων στο Εξωτερικό	18
Επαγγελματικός Προσανατολισμός	18-19
Υπηρεσία Παροχής Συμβουλευτικών Υπηρεσιών	19
Μελέτες και Έρευνες	20
Σχέδια, Προγράμματα	20-21
Άλλες Δραστηριότητες	21
Προβλήματα Αναπήρων	22-24
Γ. Κλάδος Βιομηχανικής Εκπαίδευσης	24-31
Επιτελικές Δραστηριότητες	24-25
Σύστημα Μαθητείας	25-30

Τεχνική Συνεργασία με την Ελλάδα	30-31
Υποτροφίες του Συμβουλίου της Ευρώπης για Επαγγελματική Κατάρτιση	31
Δ. Κλάδος Βιομηχανικών Σχέσεων	32-37
Εικόνα των Βιομηχανικών Σχέσεων το 1988	32
Δραστηριότητες του Κλάδου στον Τομέα των Συλλογικών Διαπραγμα- τεύσεων και Εργατικών Διαφορών- Στοιχεία Απεργιών	32-35
Προστασία Συνδικαλιστικών Αδύνατων Τάξεων	35
Υπηρεσίες προς την Ξενοδοχειακή και Επισιτιστική Βιομηχανία	35-36
Υπηρεσία Εγγραφής Συντεχνιών	36
Δραστηριότητες Υπηρεσίας στη Διάρκεια του χρόνου	36-37
Ε. κλάδος Επιθεωρήσεως Εργοστασίων	37-49
Γενικές Επιθεωρήσεις	38-41
Επιθεωρήσεις Ατμολεβήτων και Ατμοδεκτών	41
Επιθεωρήσεις Αεροθαλαμών και Ανοψωτικών Συσκευών	41-42
Ποινικές Διώξεις	42-43
Γνωστοποίηση Ατυχημάτων	43
Ανολυσή Ατυχημάτων	43
Θανατηφόρα Ατυχήματα	43-46
Κέντρο Εκπαίδευσης στην Επαγγελματική Ασφάλεια και Υγεία	47
Βιομηχανική Υγιεινή	47
Ετήσια Εκστρατεία Προλήψεως Εργατικών Ατυχημάτων	47-49

ΚΕΦΑΛΑΙΟ ΙΙΙ-	ΤΜΗΜΑ ΚΟΙΝΩΝΙΚΩΝ ΑΣΦΑΛΙΣΕΩΝ	50-66
Α.	Εισαγωγή	50
Β.	Κοινωνική Ασφάλιση	50-56
	Γενικά	50
	Κάλυψη	51
	Χρηματοδότηση	51
	Παροχές	52-53
	Εισπράξεις και Πληρωμές	53-54
	Επιθεωρήσεις	54
	Ποινικές Διώξεις	54
	Διμερείς Συμβάσεις	54-55
	Βελτιώσεις/Αλλαγές στη Νομοθεσία	55-56
Γ.	Ετήσιες Άδειες	56-60
	Γενικά	56-58
	Πληρωμές Απολαβών Αδείας των Εργοδοτούμενων	58
	Επιχορήγηση Άδειας Εργοδοτούμενων	58-59
	Επιχορήγηση Συντεχνιακών Κατασκηνώσεων	59
	Εισπράξεις και Πληρωμές	59
	Ποινικές Διώξεις	59-60
Δ.	Τερματισμός απασχολήσεως	60-62
	Γενικά	60
	Πληρωμές λόγω πλεονασμού	60-61
	Αποζημιώσεις για Αδικαιολόγητες Απολύσεις	61
	Εισπράξεις και Πληρωμές	61
	Ποινικές Διώξεις	62

	Βελτιώσεις/Αλλαγές στη Νομοθεσία	62
E.	Ταμεία Προνοίας	62-65
	Γενικά	62-63
	Έκταση Εφαρμογής της Νομοθεσίας	63
	Ευθύνη για την Εφαρμογή της Νομοθεσίας	63-64
	Αριθμός Ταμείων Προνοίας και Σχεδίων Συντάξεως	64
	Αριθμός Αιτήσεων για Εγγραφή στο Μητρώο Ταμείων Προνοίας και Σύνολο Εγγεγραμμένων Ταμείων	64
	Αποθέματα των Ταμείων Προνοίας και Επενδύσεις	64
	Ωφελήματα σε Μέλη των Ταμείων Προνοίας	64
	Δάνειο που Παραχωρήθηκαν σε Μέλη Ταμείων Προνοίας	65
ΣΤ.	Επίδομα Τέκνου	65-66
ΚΕΦΑΛΑΙΟ IV.	ΤΜΗΜΑ ΥΠΗΡΕΣΙΩΝ ΚΟΙΝΩΝΙΚΗΣ ΕΥΗΜΕΡΙΑΣ	67-77
A.	Εισαγωγή	67
B.	Υπηρεσία Οικογενειακής Ευημερίας και Κοινωνικής Άμυνας	67
	Ανάληψη Φροντίδας Παιδιών	68-69
	Προληπτική Υπηρεσία	69
	Υιοθεσίες	69
	Διημερεύουσα Φροντίδα	70
	Ιδρυματικές Υπηρεσίες για Παιδιά και Νέους	70
	Μετα-ιδρυματική Περίθαλψη Ψυχικά Ασθενών	71
	Κοινωνική Άμυνα	71

Γ. Υπηρεσία Κοινοτικής Εργασίας και Νεολαίας	72-74
Κοινοτική Οργάνωση	72-73
Νεολαία	73-74
Δ. Υπηρεσία Δημοσίων Βοηθημάτων και Ηλικιωμένων	74-76
Επιδόματα	74
Φροντίδα Ηλικιωμένων και Αναπήρων	75
Κοινωνικο-οικονομικές Εκθέσεις	75-76
Ε. Άλλες Υπηρεσίες	76-77
Στ. Ανάπτυξη Προσωπικού	77
Ζ. Επισκοπήσεις - Έρευνες	77

ΚΕΦΑΛΑΙΟ V. - ΙΔΡΥΜΑΤΑ ΚΑΤΑΡΤΙΣΕΩΣ ΑΝΘΡΩΠΙΝΟΥ ΔΥΝΑΜΙΚΟΥ ΚΑΙ ΑΝΑΠΤΥΞΗΣ ΔΙΕΥΘΥΝΣΕΩΣ	78-93
Α. Κέντρο Παραγωγικότητας Κύπρου	78-82
Τομέας Διευθυντικής Ανάπτυξης	79-80
Τομέας Δημόσιας Διοίκησης	80
Μεσογειακό Ινστιτούτο Διευθύνσεως (MIM)	81
Τομέας Επαγγελματικής Κατάρτισης	81-82
Β. Ανώτερο Τεχνολογικό Ινστιτούτο	82-85
Γ. Ινστιτούτο Ξενοδοχειακών και Επισιτιστικών Τεχνών	86-93
Εκπαιδευτικά Προγράμματα που Οργανώθηκαν το 1988	86-90
Επέκταση και αναβάθμιση Εκπαιδευτικών Προγραμμάτων	90
Άλλες Δραστηριότητες του ΙΞΕΤ	91-92
Ξενοδοχείο ΦΙΛΟΞΕΝΙΑ	92-93

ΠΑΡΑΡΤΗΜΑΤΑ

	Σελίδα
I. Οργανωτικός Χάρτης του Υπουργείου Εργασίας και Κοινωνικών Ασφαλίσεων	94
II. Νόμοι και Κανονισμοί που Εφαρμόζονται από το Υπουργείο Εργασίας και Κοινωνικών Ασφαλίσεων, 1988	95-99
III. Διεθνείς Σχέσεις και Τεχνική Βοήθεια το 1988	100-108
IV. Επιτροπές και Συμβούλια που Λειτουργούν στο Υπουργείο Εργασίας και Κοινωνικών Ασφαλίσεων	109-126

ΠΙΝΑΚΕΣ ΚΑΙ ΣΧΕΔΙΑΓΡΑΜΜΑΤΑ

	Σελίδα
1. Γραμμένοι Άνεργοι κατά Φύλο και Τόπο Διαμονής, 1978-1988	127
2. Γραμμένοι Άνεργοι κατά Επαγγελματική Κατηγορία, 1988	128-130
3. Γραμμένοι Άνεργοι κατά Κλάδο Οικονομικής Δραστηριότητας, 1988	131-132
4. Γραμμένοι Άνεργοι κατά Επίπεδο Μορφώσεως, Διάρκεια Εγγραφής και Φύλο 1988	133-134
5. Θέσεις που Γνωστοποιήθηκαν στα Επαρχιακά Γραφεία Εργασίας και Κοινωνικών Ασφαλίσεων Θέσεις που Πληρώθηκαν, 1978-1988	135
6. Συγκριτικός Πίνακας Γραμμένων Ανέργων της Επαγγελματικής Κατηγορίας Πτυχιούχοι - Τεχνικοί 1987 και 1988	136-138
7. Αριθμός Αλλοδαπών που Απασχολούνταν στην Κύπρο κατά Χώρα Προελεύσεως και Επάγγελμα κατά την 31.12.88	139
8. Κύπριοι που Απασχολούνταν στο Εξωτερικό κατά Χώρα και κατά Επάγγελμα κατά το 1988	140
9. Απόφοιτοι Συστήματος Μαθητείας κατά Ειδίκευση και Σχολικό Έτος	141
10. Εργατικές Διαφορές για τις οποίες Ζητήθηκε Μεσολάβηση και Εργατικές Διαφορές που Διευθετήθηκαν στο Υπουργείο κατά Τομέα Οικονομικής Δραστηριότητας	142
11. Εργατικές Διαφορές για τις οποίες Ζητήθηκε Μεσολάβηση του Υπουργείου, Απεργίες/Αντοπεργίες, Επηρεαζόμενοι Εργάτες και Χαμένες Εργάσιμες Μέρες κατά τα Έτη 1968-1988	143
12. Απεργίες και Χαμένες Μέρες, κατά Τομέα Οικονομικής Δραστηριότητας, 1984-1988	144
13. Μεσολάβηση του Υπουργείου σε Εργατικές Διαφορές 1969-1988	145
14. Χαμένες Εργάσιμες Μέρες και Αριθμός Εργατών Απεργών 1969-1988	146

15.	Χαμένες Μέρες από Απεργίες κατά Τομέα Οικονομικής Δραστηριότητας, 1987-1988	147
16.	Εργατικές Διαφορές που Αναφέρθηκαν στο Υπουργείο, κατά Τομέα Οικονομικής Δραστηριότητας 1987-1988	148
17.	Ατυχήματα που Δηλώθηκαν, Κατανομή κατά Βιομηχανική Δραστηριότητα, 1988	149-150
18.	Ατυχήματα που Δηλώθηκαν κατά Κλάδο Οικονομικής Δραστηριότητας, 1988	151
19.	Γραμμική Παράσταση των Ατυχημάτων που Δηλώθηκαν, 1973-1988	152
20.	Εργάσιμες Ημέρες που Χάθηκαν και Αριθμός Εργατικών Ατυχημάτων 1973-1988	153
21.	Ανάλυση Ατυχημάτων κατά Αιτία, 1988	154
22.	Επαγγελματικές Κατηγορίες και Ποσά Εισοδήματος	155
23.	Προϋποθέσεις Εισφορών για τις Παροχές που Προβλέπονται από το Νόμο περί Κοινωνικών Ασφαλίσεων	156-157
24.	Υπολογισμός Εβδομαδιαίου Ύψους Βασικών και Συμπληρωματικών Παροχών εκτός των Παροχών για Επαγγελματικές Βλάβες	158-160
25.	Υπολογισμός Εβδομαδιαίου Ύψους Βασικών και Συμπληρωματικών Παροχών λόγω Επαγγελματικών Βλαβών	161-163
26.	Συγκριτικός Πίνακας που Δείχνει κατά Μήνα τις Απαιτήσεις που Υποβλήθηκαν 1987-1988	164-165
27.	Συγκριτικός Πίνακας που Δείχνει τα Ποσά που Έχουν Πληρωθεί κατά Μήνα για Παροχές (εκτός από εκείνες που είναι για ατυχήματα) 1987-1988	166-167
28.	Συγκριτικός Πίνακας που Δείχνει τα Ποσά που έχουν Πληρωθεί κατά Μήνα για Παροχές λόγω Ατυχημάτων 1987-1988	168
29.	Εργατικά Ατυχήματα που Δηλώθηκαν κατά Βιομηχανική Δραστηριότητα και Αιτία, 1988	169
30.	Απαιτήσεις για Σωματική Βλάβη (προσωρινή ανικανότητα) που Διευθετήθηκαν κατά το 1988	170

31.	Λεπτομέρειες Αλλαγών στις Συντάξεις Γήρατος 1987-1988	171
32.	Λεπτομέρειες Αλλαγών στις Συντάξεις Χηρείας 1987-1988	172
33.	Λεπτομέρειες Αλλαγών στις Συντάξεις Αναπηρίας 1987-1988	173
34.	Λεπτομέρειες Αλλαγών στις Συντάξεις Ανικανότητας, 1987-1988	174
35.	Λεπτομέρειες Αλλαγών στο Επίδομα Αγνοουμένου, 1986-1987	174
36.	Ταμείο Κοινωνικών Ασφαλίσεων, Εισπράξεις 1988	175
37.	Ταμείο Κοινωνικών Ασφαλίσεων, Επενδύσεις της 31.12.88	176
38.	Λογαριασμός Γενικών Παροχών, Λογαριασμός Εισπράξεων και Πληρωμών, 1988	177
39.	Λογαριασμός Γενικών Παροχών, Ισολογισμός της 31.12.88	178
40.	Λογαριασμός Συμπληρωματικών Παροχών, Εισπράξεις και Πληρωμές 1988	179
41.	Λογαριασμός Παροχών Ανεργίας, Λογαριασμός Εισπράξεων και Πληρωμών 1988	180
42.	Ποσό Εβδομαδιαίας Εισφοράς Αναφορικά με Εργοδοτούμενο που Εργάζεται Πέντε Μέρες την Εβδομάδα	181
43.	Κεντρικό Ταμείο Αδειών, Λογαριασμός Εισπράξεων και Πληρωμών, 1988	182
44.	Κεντρικό Ταμείο Αδειών, Ισολογισμός της 31.12.88	183
45.	Ταμείο για Πλεονάζον Προσωπικό, Λογαριασμός Εισπράξεων και Πληρωμών, 1988	184
46.	Ταμείο για Πλεονάζον Προσωπικό, Ισολογισμός της 31.12.88	185
47.	Παιδιά που Λήφθηκαν υπό τη φροντίδα του Διευθυντή με βάση το Κεφ. 352.	186

48.	Παιδιά υπό φροντίδα και Μέθοδος Μεταχείρισης	186
49.	Περιπτώσεις Προληπτικής Επίβλεψης	187
50.	Παιδοκομικοί Σταθμοί και Κατ' Οίκον Παιδοκόμοι	188
51.	Πιλοτικές	188
52.	Ιδρυματική Φροντίδα Παιδιών	189
53.	Περιπτώσεις Κηδεμονευτικής Επίβλεψης Ανηλίκων και Ενηλίκων, 1988	189
54.	Εγκληματικότητα Ανηλίκων και Ενηλίκων - Περιπτώσεις που Παρουσιάστηκαν στο Δικαστήριο και Τρόπος Μεταχείρισής τους	190
55.	Συμβούλια Κοινοτικής Ευημερίας και Κοινοτικές Επιτροπές	191
56.	Κοινοτικές Οργανώσεις που Ευεργητήθηκαν με Τεχνική Βοήθεια και Επίβλεψη	191
57.	Επιχορηγήσεις σε Οργανώσεις Εθελοντικής Πρωτοβουλίας	192-193
58.	Ερατικά και Κοινοτικά Κέντρα Νεότητας	194
59.	Ενιαία Κλίμακα Δημοσίων Βοηθημάτων για τους Δυσπραγούντες και Εκτοπισθέντες από 1.1.88-31.12.88	195
60.	Δημόσια Βοηθήματα - Εκτοπισθέντες και μη Εκτοπισθέντες Δικαιούχοι και Φύση Δυσπραγίας, Δεκέμβριος 1988	196
61.	Υπηρεσίες προς τους Ηλικιωμένους και Αναπήρους	197
62.	Υπηρεσίες προς Άλλα Υπουργεία/Τμήματα/ Οργανισμούς Κοινωνικοοικονομικές Εκθέσεις 1988	198
63.	Σύνοψη Περιπτώσεων	199



ΥΠΟΥΡΓΕΙΟ ΕΡΓΑΣΙΑΣ ΚΑΙ ΚΟΙΝΩΝΙΚΩΝ ΑΣΦΑΛΙΣΕΩΝ

Υπουργός: Τάκης Χριστοφίδης

ΚΕΝΤΡΙΚΗ ΔΙΕΥΘΥΝΣΗ

Γενικός Διευθυντής	Χριστόδουλος Χριστοδούλου
Αν. Διευθυντής Τμήματος Υπηρεσιών Κοινωνικής Ευημερίας	Αργύρης Ρούσσος
Διευθυντής Τμήματος Κοινωνικών Ασφαλίσεων	Δημήτριος Πελεκάνος
Διευθυντής Τμήματος Εργασίας	Αχιλλέας Καλλιμάχος
Διευθυντής Κέντρου Παραγωγικότητας Κύπρου	Χάρης Κωνσταντίνου
Διευθυντής Ανώτερου Τεχνολογικού Ινστιτούτου	Θέμος Δράκος
Διευθυντής Ινστιτούτου Ξενοδοχειακών και Επισιτιστικών Τεχνών	Πέτρος Κοντοπύργος
Λογιστής	Ορέστης Γεωργίου
Ανώτερος Διοικητικός Λειτουργός	Γεώργιος Οικονομίδης
Ανώτερος Διοικητικός Λειτουργός	Μίκης Φυρίλλας
Πρώτος Γραμματειακός Λειτουργός	Σάββας Γερούδης

ΕΠΑΡΧΙΑΚΑ ΓΡΑΦΕΙΑ

Επαρχιακός Λειτουργός Εργασίας Λευκωσίας	Χριστόδουλος Χριστοδούλου
Επαρχιακός Λειτουργός Εργασίας Αμμοχώστου	Κυριάκος Καπετάνιος
Επαρχιακός Λειτουργός Εργασίας Λάρνακας	Κυριάκος Καπετάνιος
Επαρχιακός Λειτουργός Εργασίας Λεμεσού	Φίλιππος Παπαδόπουλος

Επαρχιακός Λειτουργός Εργασίας Πάφου	Ανδρέας Κοντός
Επαρχιακός Λειτουργός Εύημερίας Λευκωσίας	Αντώνης Χ" Χρίστος
Επαρχιακός Λειτουργός Εύημερίας Λεμεσού	Λούλλα Θεοδώρου
Επαρχιακός Λειτουργός Εύημερίας Λάρνακας	Μαλάμω Νεοφύτου
Επαρχιακός Λειτουργός Εύημερίας Αμμοχώστου	Αυγή Χαραλάμπους
Επαρχιακός Λειτουργός Εύημερίας Πάφου	Μυριάνθη Παπαονησιφόρου
Επαρχιακός Λειτουργός Εύημερίας Μόρφου/Κακοπετριάς	Τάκης Παύλου
Επαρχιακός Λειτουργός Κοινωνικών Ασφαλίσεων Λευκωσίας	Παναγιώτης Ευαγόρου
Επαρχιακός Λειτουργός Κοινωνικών Ασφαλίσεων Λεμεσού	Μιχαήλ Παντεαίδης
Επαρχιακός Λειτουργός Κοινωνικών Ασφαλίσεων Λάρνακας	Παναγιώτης Σάββα
Επαρχιακός Λειτουργός Κοινωνικών Ασφαλίσεων Πάφου	Ανδρέας Ευσταθίου
Προϊστάμενος Γραφείου Κοινωνικών Ασφαλίσεων Παραλιμνίου	Παντελής Παπαπαντελής

ΚΕΦΑΛΑΙΟ Ι

ΕΙΣΑΓΩΓΗ

Α. ΠΟΛΙΤΙΚΗ ΚΑΙ ΕΠΙΔΙΩΞΕΙΣ

Μόνιμη και βασική πολιτική του Υπουργείου παραμένει η επίτευξη κοινωνικής δικαιοσύνης μέσα σ' ένα ελεύθερο και δημοκρατικό σύστημα και η βελτίωση της ποιότητας της ζωής του ατόμου και του κοινωνικού συνόλου.

2. Από τον Ιούλιο του 1974 τόσο η βασική πολιτική του Υπουργείου όσο και τα προγράμματά του έχουν επηρεαστεί σε μεγάλο βαθμό από τις κοινωνικο-οικονομικές επιπτώσεις της Τουρκικής Εισβολής και έχουν διαμορφωθεί κατά τρόπο ώστε να συμβάλλουν στην απάμβλυνση των επιπτώσεών τους.

3. Μέσα στα πλαίσια της πολιτικής αυτής, οι σημαντικότεροι στόχοι και επιδιώξεις του Υπουργείου είναι οι πιο κάτω:

Εργασία

(α) Η ενεργός συμμετοχή στον καθορισμό εθνικής πολιτικής για την απασχόληση και ειδικότερα:

- στην ετοιμασία σχεδίων που να αποβλέπουν στην πλήρη και παραγωγική απασχόληση, και
- στον καθορισμό προτεραιοτήτων και το συντονισμό αναφορικά με την εκτέλεση προγραμμάτων βάσει των σχεδίων αυτών με σκοπό την κατά το δυνατό εξισορρόπηση της προσφοράς και ζήτησης εργατικού δυναμικού.

(β) Η ετοιμασία ειδικών προγραμμάτων για την απασχόληση ειδικών τάξεων αγέργων ή υποαπασχολουμένων και η παροχή υπηρεσιών:

- για την εξασφάλιση του εργατικού δυναμικού που χρειάζονται οι εργοδότες και για την απασχόλησή του σε εργασία ανάλογη με τα προσόντα, τις ικανότητες και τις δεξιότητές του, και
- για επαγγελματική καθοδήγηση και προσανατολισμό.

(γ) Η επίτευξη βιομηχανικής ειρήνης, και ειδικότερα η δημιουργία ισχυρών εργατικών και εργοδοτικών οργανώσεων, για

τη διασφάλιση ισορροπίας δυνάμεων στη βιομηχανία· η ενθάρρυνση της ουσιαστικής αναγνώρισης του δικαιώματος των συλλογικών διαπραγματεύσεων, σαν του βασικού μέσου για τον καθορισμό των όρων και συνθηκών απασχολήσεως των εργαζομένων· η ίδρυση και λειτουργία αποτελεσματικού μηχανισμού διαπραγματεύσεων, μεσολαβήσεως και διαιτησίας για την πρόληψη και επίλυση εργατικών διαφορών και παραπόνων και η προώθηση της συνεργασίας μεταξύ διευθύνσεως και προσωπικού, με σκοπό την ομαλή λειτουργία της επιχειρήσεως και την αύξηση της παραγωγικότητας.

(δ) Η παροχή στον κάθε εργαζόμενο επαρκούς προστασίας από ατυχήματα, επαγγελματικές ασθένειες και κινδύνους στην εργασία και η βελτίωση των συνθηκών ασφάλειας, υγείας και ευημερίας των εργαζομένων· η παροχή ειδικής προστασίας σε παιδιά, νεαρά πρόσωπα και γυναίκες, σύμφωνα με τις διεθνείς υποχρεώσεις του Κράτους και τις επικρατούσες τάσεις σ'ότι αφορά τις συνθήκες και τους όρους εργασίας των κατηγοριών αυτών· η διασφάλιση για εκείνες τις τάξεις των εργοδοτούμενων οι οποίοι χρειάζονται μια τέτοια προστασία, λόγω κυρίως της αδύνατης συνδικαλιστικής οργανώσεώς τους, κατώτατων μισθών και ημερομισθίων για αξιοπρεπή διαβίωση και βασικών όρων εργοδοτήσεως· και η ίδρυση και λειτουργία αποτελεσματικού συστήματος επιθεωρήσεων για την εφαρμογή των πιο πάνω.

(ε) Η προστασία του περιβάλλοντος από βιομηχανική ρύπανση, που αποτελεί βασική συμβολή στη βελτίωση της ποιότητας ζωής των εργαζομένων και του κοινού γενικότερα η δημιουργία ενός συστήματος καταμέτρησης και ανάλυσης των βασικών παραμέτρων για αξιολόγηση της ποιότητας του αέρα στο περιβάλλον και του βαθμού επηρεασμού του από βιομηχανικές και άλλες εκπομπές ρυπαντικών ουσιών· η δημιουργία ενός συστήματος επιθεωρήσεως για αποτελεσματική αντιμετώπιση των προβλημάτων βιομηχανικής ρύπανσης στην πηγή.

Κοινωνική Ασφάλιση

(στ) Η συνεχής επέκταση και βελτίωση του θεσμού των Κοινωνικών Ασφαλίσεων με σκοπό τη διασφάλιση στο μεγαλύτερο δυνατό βαθμό του εισοδήματος από την εργασία, λαμβανομένων υπόψη των δυνατοτήτων της οικονομίας και των διεθνών επιπέδων που καθορίζονται από τη Διεθνή Οργάνωση Εργασίας και από τις διεθνείς τάσεις και πρακτική.

(ζ) Η εξασφάλιση ετήσιας άδειας με απολαβές για όλους τους εργοδοτούμενους και η παροχή των μέσων στους χαμηλά αμειβόμενους εργοδοτούμενους για καλύτερη αξιοποίηση του χρόνου ετήσιας ανάπαυσής τους.

(η) Η προστασία των εργοδοτούμενων από αυθαίρετες απολύσεις με την εξασφάλιση αποζημιώσεων και η εξουδετέρωση των συνεπειών του πλεονασμού με την παροχή πληρωμών λόγω πλεονασμού και την εφαρμογή άλλων κατάλληλων μέτρων.

(θ) Η διασφάλιση των δικαιωμάτων των μελών των Ταμείων Προνοίας και άλλων παρόμοιων ταμείων ή σχεδίων με τη νομοθετική ρύθμιση της ιδρύσεως και λειτουργίας τους.

(ι) Η ενίσχυση των εισοδημάτων των πολύτεκνων οικογενειών με την παροχή επιδόματος τέκνου.

Κοινωνική Ευημερία

(ια) Η εξασφάλιση ενός κατώτατου επιπέδου αξιοπρεπούς διαβιώσεως για όλους τους πολίτες της Δημοκρατίας με βάση νομοθεσία που να προβλέπει εκτός από την οικονομική βοήθεια, την παροχή υπηρεσιών που να καθιστούν, όπου είναι δυνατό, αυτόαρκη και αυτοσυντήρητο τον πολίτη και η ιδρυματική περίθαλψη των υπερηλίκων των αναπήρων και άλλων αδύνατων τάξεων του πληθυσμού.

(ιβ) Η πρόληψη οικογενειακών προβλημάτων και αντικοινωνικής συμπεριφοράς και η υποστήριξη και ενδυνάμωση της οικογένειας, μέσω των διαφόρων υπηρεσιών, ώστε να αντιμετωπίζει τα σοβαρά προβλήματα που επηρεάζουν τη λειτουργία της και την αποτελεσματική ανάληψη των ρόλων της, ιδιαίτερα όσον αφορά την προστασία, φροντίδα, ανατροφή και ομαλή ανάπτυξη των παιδιών.

(ιγ) Η έγκαιρη και ομαλή ανασυγκρότηση των κοινωνικών θεσμών στις νέες κοινότητες όπου εγκαταστάθηκαν εκτοπισθέντες, με την εισαγωγή διαφόρων μέτρων και διευκολύνσεων και την ομαλή ένταξη των στις άλλες κοινότητες. Παράλληλα με την προσφορά στην κοινωνική ανασυγκρότηση, η Υπηρεσία καλύπτει και το στόχο της κοινωνικής ανάπτυξης ενδυναμώνοντας και αναπτύσσοντας το ρόλο των κοινοτήτων και των εθελοντικών οργανώσεων ιδιαίτερα της νεολαίας με απώτερο σκοπό την αύξηση της συμμετοχής τους στην κοινωνική ευημερία.

Ανάπτυξη Εργατικού Δυναμικού

(ιδ) Η βραχυπρόθεσμη και μακροπρόθεσμη αξιολόγηση, ανάπτυξη και τεχνική κατάρτιση του εργατικού δυναμικού - σαν του πολυτιμότερου εθνικού κεφαλαίου - τόσο για την κοινωνική και οικονομική ανάπτυξη του τόπου όσο και για τη μεγαλύτερη δυνατή ικανοποίηση του ατόμου και η ίδρυση, προώθηση και λειτουργία των απαιτούμενων ιδρυμάτων και θεσμών για την εφαρμογή των κατάλληλων προγραμμάτων για πραγματοποίηση των πιο πάνω σκοπών.

Β. ΟΡΓΑΝΩΣΗ ΤΟΥ ΥΠΟΥΡΓΕΙΟΥ ΚΑΙ ΚΑΤΑΝΟΜΗ ΑΡΜΟΔΙΟΤΗΤΩΝ

4. Για την επίτευξη των πιο πάνω στόχων, την εφαρμογή της πολιτικής του και την κατανομή και αποτελεσματική άσκηση των λειτουργιών του, το Υπουργείο Εργασίας και Κοινωνικών Ασφαλίσεων αποτελείται σήμερα από τα πιο κάτω ανεξάρτητα αλλά αλληλένδετα Τμήματα και Ιδρύματα Ανάπτυξης Εργατικού Δυναμικού. (Παράρτημα Ι).

- (α) Τμήμα Εργασίας (Κλάδος Απασχολήσεως, Κλάδος Επιθεωρήσεως, Κλάδος Βιομηχανικών Σχέσεων και Κλάδος Βιομηχανικής Εκπαιδεύσεως)
- (β) Τμήμα Κοινωνικών Ασφαλίσεων (Κλάδος Παροχών, Κλάδος Επιθεωρήσεως και Εισφορών, Κλάδος Στατιστικής και Ερευνών και Κλάδος Ταμείων Προνοίας)
- (γ) Τμήμα Υπηρεσιών Κοινωνικής Ευημερίας (Κλάδος Οικογενειακής Ευημερίας, Κλάδος Δημοσίων Βοηθημάτων, Κλάδος Κοινωνικής Οργάνωσης και Κλάδος Έρευνας και Αναπτύξεως Προσωπικού)
- (δ) Ιδρύματα Ανάπτυξης Εργατικού Δυναμικού
 - (ι) Κέντρο Παραγωγικότητας (Κλάδος Ανάπτυξης Διευθύνσεως, Κλάδος Συμβουλευτικών Υπηρεσιών και Ερευνών, Κλάδος Επαγγελματικής Εκπαίδευσης και Μεσογειακό Ινστιτούτο Διευθύνσεως)
 - (ιι) Ανώτερο Τεχνολογικό Ινστιτούτο (Κλάδος Ηλεκτρολογίας, Κλάδος Μηχανολογίας, Κλάδος Πολιτικής Μηχανικής, Κλάδος Ναυτομηχανικής και Κλάδος Συντήρησης και Επιδιόρθωσης Νοσοκομειακού Εξοπλισμού)
 - (ιιι) Ινστιτούτο Ξενοδοχειακών και Επισιτιστικών Τεχνών (Κλάδος Μαγειρικής/Κλάδος Ζαχαροπλαστικής, Κλάδος Τραπεζοκομίας, Κλάδος Υποδοχής, Κλάδος Ξενοδοχειακής Οικονομίας, Κλάδος Θεωρητικών Μαθημάτων και Πρότυπο Ξενοδοχείο)

5. Πιο αναλυτικά οι αρμοδιότητες των Τμημάτων και Ιδρυμάτων του Υπουργείου φαίνονται στα Κεφάλαια ΙΙ-Υ.

6. Τόσο τα Τμήματα όσο και τα Ιδρύματα του Υπουργείου βοηθούνται στο έργο τους από τρεις επιτελικές Υπηρεσίες: Τη Διοικητική, το Λογιστήριο και το Αρχείο, των οποίων οι αρμοδιότητες φαίνονται πιο κάτω:-

(α) Διοικητική Υπηρεσία

7. Μέσα στα πλαίσια της καθορισμένης πολιτικής του Υπουργείου οι Διοικητικοί Λειτουργοί ενεργούν εκ μέρους της Γενικής Διευθύνσεως και τη βοηθούν στην οργάνωση, διοίκηση, συντονισμό και εποπτεία των διαφόρων Τμημάτων του Υπουργείου και γενικά στην εύρυθμη λειτουργία του.

(β) Λογιστήριο

8. Οι βασικές ευθύνες του Λογιστηρίου είναι η ετοιμασία του Τακτικού Προϋπολογισμού και του Προϋπολογισμού Αναπτύξεως του Υπουργείου· η τήρηση καταστάσεων αναφορικά με τα έσοδα και τα έξοδα του Υπουργείου και των Τμημάτων του· η παρακολούθηση της πορείας των εσόδων και εξόδων που προβλέφθηκαν· η εφαρμογή των Δημοσιονομικών Κανονισμών, Κανονισμών Αποθήκης και Γενικών Διατάξεων, καθώς επίσης και των εγκυκλίων που εκδίδονται από το Υπουργείο Οικονομικών· η παροχή συμβουλευτικών υπηρεσιών πάνω σε δημοσιονομικά και οικονομικά θέματα· η ετοιμασία τελικών λογαριασμών για τα διάφορα ταμεία που διαχειρίζεται το Υπουργείο· και η παροχή επεξεγήσεων στις παρατηρήσεις του Γενικού Ελεγκτή.

(γ) Αρχείο

9. Οι βασικές ευθύνες του Αρχείου είναι η παραλαβή και έγκαιρη καταχώρηση μέσα σε φακέλλους, ανάλογα με το θέμα της αλληλογραφίας, των πρακτικών συνεδριάσεων και άλλων εγγράφων· η παραπομπή των πιο πάνω εγγράφων στον αρμόδιο λειτουργό για να πάρει τα αναγκαία μέτρα μέσα στα καθορισμένα χρονικά όρια για τη διεκπεραίωση της εργασίας του· η ταξινόμηση και παρακολούθηση των φακέλλων με τρόπο να να διευκολύνεται η χρήση τους· η δακτυλογράφηση, πολυγράφηση και αποστολή της αλληλογραφίας και των υπολοίπων εγγράφων του Υπουργείου· η τήρηση και ενημέρωση προσωπικών φακέλλων των υπαλλήλων του Υπουργείου· η προμήθευση της απαραίτητης γραφικής ύλης και του αναγκαίου γραφειακού εξοπλισμού· η συντήρηση του κτιρίου· και η προμήθεια και η συντήρηση των επίπλων.

Γ. ΕΡΓΑΤΙΚΗ ΝΟΜΟΘΕΣΙΑ

10. Η νομοθεσία που εφαρμόζει το Υπουργείο στους διάφορους τομείς της δραστηριότητάς του φαίνεται στο Παράρτημα ΙΙ.

Δ. ΔΙΕΘΝΕΙΣ ΣΧΕΣΕΙΣ ΚΑΙ ΤΕΧΝΙΚΗ ΒΟΗΘΕΙΑ

11. Το Υπουργείο πιστεύει ακράδαντα στη διατήρηση φιλικών σχέσεων με διεθνή σώματα και οργανώσεις και στη συνεργασία με αυτά πάνω σε πολυμερή και διμερή βάση. Μ'αυτό το γνώμονα το Υπουργείο ανέπτυξε σειρά δραστηριοτήτων.

Συμμετοχή στην 75η Σύνοδο της Διεθνούς Διάσκεψης Εργασίας

12. Τον Ιούνιο του 1988, η Κύπρος πήρε μέρος στην 75η Σύνοδο της Διεθνούς Διάσκεψης Εργασίας που συγκροτήθηκε στη Γενεύη. Η αντιπροσωπεία της Κύπρου στη Διάσκεψη, με επικεφαλής τον Υπουργό Εργασίας και Κοινωνικών Ασφαλίσεων αποτελείτο από το Γενικό Διευθυντή του Υπουργείου, το Διευθυντή του Τμήματος Εργασίας, το Διευθυντή του Τμήματος Κοινωνικών Ασφαλίσεων και τον Πρώτο Ασφαλιστικό Λειτουργό.

13. Κατά τη συνάντηση συζητήθηκαν τα ακόλουθα βασικά θέματα:

- Έκθεση του Γενικού Διευθυντή του Διεθνούς Γραφείου Εργασίας.
- Ασφάλεια και Υγεία στον Τομέα των Κατασκευών.
- Προώθηση της Απασχόλησης και Κοινωνική Ασφάλιση.

14. Ιδιαίτερο ενδιαφέρον παρουσίασε για την Κύπρο η συζήτηση πάνω στην Έκθεση που υπέβαλε ο Γενικός Διευθυντής του Διεθνούς Γραφείου Εργασίας με θέμα "Τα Ανθρώπινα Δικαιώματα-Κοινή Ευθύνη".

15. Η Κυπριακή Κυβέρνηση εξέθεσε τις απόψεις της πάνω στα σημεία που τίθενται στην Έκθεση με την προσφώνηση του Υπουργού Εργασίας και Κοινωνικών Ασφαλίσεων προς την ολομέλεια της Διάσκεψης.

16. Στην προσφώνηση του ο Υπουργός Εργασίας και Κοινωνικών Ασφαλίσεων κ. Χριστοφίδης παρατήρησε ότι στο κατώφλι του 21ου αιώνα πολλά και σοβαρά προβλήματα απειλούν τη διεθνή ειρήνη και την πολιτική και κοινωνική σταθερότητα πολλών αναπτυσσομένων χωρών και υπογράμμισε ότι ο φιλόδοξος στόχος του συστήματος των Ηνωμένων Εθνών για τη δημιουργία ενός κόσμου, που να εδράζεται στην ειρήνη, την ασφάλεια και τη δικαιοσύνη απέχει πολύ από την πραγματοποίησή του. Παρά τις προσπάθειες των Ηνωμένων Εθνών, η ξένη επιδρομή, η κατοχή, οι φυλετικές διακρίσεις και η καταπάτηση των ανθρωπίνων δικαιωμάτων εξακολουθούν να υφίστανται.

17. Ο κ. Χριστοφίδης συνέχισε ότι έχοντας υπόψη τα δεδομένα αυτά, θεωρείται πολύ ορθή η απόφαση του Γενικού Διευθυντή κ. Blanchard να επιλέξει ως κύριο θέμα της Έκθεσής του τα ανθρώπινα δικαιώματα ένα τομέα στον οποίο η Κύπρος είναι ιδιαίτερα ευαίσθητη, λόγω της δικής της εμπειρίας από την Τουρκική εισβολή, συνεπεία της οποίας για 14 τώρα χρόνια ο λαός της Κύπρου στερείται του βασικού δικαιώματος της περιουσίας και των θεμελιωδών ελευθεριών της ελεύθερης διακίνησης και εγκατάστασης στην ίδια τη χώρα του.

18. Αφού τόνισε τη σημασία που αποδίδει η Κύπρος στο ρόλο που διαδραμάτισε και εξακολουθεί να διαδραματίζει η Διεθνής Οργάνωση Εργασίας στην προώθηση και διασφάλιση των ανθρωπίνων δικαιωμάτων και την ανάγκη εντατικοποίησης και συντονισμού των προσπαθειών όλων, με σκοπό τη συμπλήρωση του κενού που υπάρχει σήμερα μεταξύ των αρχών που κατοχυρώνονται στα διεθνή έγγραφα και της πραγματικότητας σε πολλές χώρες του κόσμου, ο κ. Υπουργός αναφέρθηκε στις προσπάθειες της Κυπριακής Κυβέρνησης για προάσπιση των ανθρωπίνων δικαιωμάτων στην Κύπρο.

19. Κύριος στόχος της κοινωνικής και οικονομικής πολιτικής της Κυπριακής Κυβέρνησης, είπε ο κ. Υπουργός, υπήρξε εξ αρχής η προώθηση της κοινωνικής δικαιοσύνης και της βελτίωσης της ποιότητας της ζωής ολόκληρου του πληθυσμού μέσω της εκπαίδευσης, της κατάρτισης, της απασχόλησης, της κοινωνικής ασφάλειας, της δημιουργίας και λειτουργίας ελεύθερων και δημοκρατικών θεσμών, της προώθησης της τριμερούς συνεργασίας και γενικότερα της διασφάλισης των ανθρωπίνων δικαιωμάτων.

20. Αναφερόμενος στα βασικά ανθρώπινα δικαιώματα τα οποία καλύπτει η Έκθεση του κ. Blanchard, δηλαδή το δικαίωμα της ελεύθερης επιλογής επαγγέλματος, των δίκαιων όρων εργασίας και της κοινωνικής ασφάλισης, ο κ. Υπουργός είπε ότι αυτά είναι πλήρως κατοχυρωμένα στην Κύπρο, τόσο με βάση το Σύνταγμα της Κυπριακής Δημοκρατίας, όσο και με βάση τη νομοθεσία με την οποία κυρώθηκαν οι βασικές διεθνείς Συμβάσεις στον τομέα των ανθρωπίνων δικαιωμάτων.

21. Καταλήγοντας ο κ. Υπουργός, αφού συγχάρηκε το Γενικό Διευθυντή για την Έκθεσή του, παρατήρησε ότι κοινός στόχος όλων των μελών της Οργάνωσης πρέπει να είναι η συνένωση των ενεργειών τους με απώτερο στόχο τη δημιουργία μιας ανθρώπινης κοινωνίας στην οποία να κυριαρχούν η ελευθερία, η ανθρώπινη αξιοπρέπεια, η δικαιοσύνη και η ειρήνη.

Επίσκεψη Κυπριακής Αντιπροσωπείας
στη Σιγκαπούρη

22. Δεκαμελής αντιπροσωπεία, υπό το Γενικό Διευθυντή του Υπουργείου Εργασίας και Κοινωνικών Ασφαλίσεων, επισκέφθηκε τον Οκτώβριο του 1988 τη Σιγκαπούρη, Νότιο Κορέα και Ιαπωνία, για να μελετήσει τους τρόπους συνεργασίας των κοινωνικών συνεταιρίων στην προώθηση της παραγωγικότητας στις χώρες αυτές καθώς και τη στρατηγική τους για βιομηχανική αναδιάρθρωση και τεχνολογική αναβάθμιση.

23. Η επίσκεψη αυτή οργανώθηκε στα πλαίσια σχετικού Σχεδίου Βοήθειας του Προγράμματος Αναπτύξεως των Ηνωμένων Εθνών, που εκτελείται από το Διεθνές Γραφείο Εργασίας μέσω του Κέντρου Παραγωγικότητας Κύπρου, και στοχεύει στην προώθηση μεθόδων, τεχνικών και θεσμικών διευθετήσεων για αύξηση της παραγωγικότητας στην Κύπρο.

Τεχνική Συνεργασία

24. Κατά τη διάρκεια του 1988 το Υπουργείο συνέχισε τις προσπάθειές του στον τομέα της τεχνικής συνεργασίας με τις χώρες μέλη της Διεθνούς Οργανώσεως Εργασίας και με άλλες διεθνείς οργανώσεις. Λεπτομέρειες της τεχνικής αυτής συνεργασίας φαίνονται στο Παράρτημα ΙΙΙ.

Ε. ΕΚΠΑΙΔΕΥΣΗ ΠΡΟΣΩΠΙΚΟΥ

25. Το Υπουργείο, επειδή αποδίδει μεγάλη σημασία στην εκπαίδευση προσωπικού ενθαρρύνει τη συμμετοχή, λειτουργών του σε κατάλληλα επιμορφωτικά προγράμματα με σκοπό την παραπέρα εξειδίκευσή του και τη βελτίωση των Υπηρεσιών που παρέχουν. Τα εν λόγω προγράμματα οργανώνονται από την Υπηρεσία Δημόσιας Διοικήσεως και Προσωπικού σε συνεργασία με το Κέντρο Παραγωγικότητας. Ταυτόχρονα το Υπουργείο δίνει ιδιαίτερη σημασία στην εκπαίδευση του νεοπροσλαμβανόμενου προσωπικού και για το σκοπό αυτό ετοιμάζει και εφαρμόζει πάντοτε κατάλληλα εισαγωγικά προγράμματα.

ΣΤ. ΤΡΙΜΕΡΗΣ ΣΥΝΕΡΓΑΣΙΑ

26. Από την ίδρυσή του το 1959, το Υπουργείο συνεργάζεται στενά με τα δύο μέρη της βιομηχανίας. Συγκεκριμένα, τόσο η πολιτική όσο και τα προγράμματα του Υπουργείου για την εφαρμογή της πολιτικής αυτής έχουν καταρτιστεί και εφαρμόζονται ύστερα από συνεννοήσεις και με την πλήρη συνεργασία των εργοδοτικών και εργατικών οργανώσεων στην Κύπρο.

27. Σήμερα λειτουργεί ένα παγκύπριο δίκτυο από μόνιμες τριμερείς επιτροπές, που συμβουλεύουν το Υπουργείο και συμπαραστέκονται στο έργο του. Κατάλογος των επιτροπών αυτών όπως και των μόνιμων επιτροπών στις οποίες συμμετέχουν μόνο λειτουργοί του Υπουργείου με σύνοψη των αρμοδιοτήτων και δραστηριοτήτων τους, βρίσκεται στο Παράρτημα IV. Οι Επιτροπές αυτές ιδρύθηκαν βάσει νομοθεσίας ή διοικητικών διευθετήσεων.

Z. ΕΚΔΟΣΕΙΣ

28. Το Υπουργείο εκδίδει Ετήσια Έκθεση και το Περιοδικό "ΕΡΓΑΤΙΚΗ ΕΠΙΘΕΩΡΗΣΗ". Εκδίδει, επίσης, διάφορα έντυπα διαφωτιστικού και πληροφοριακού περιεχομένου και μελέτες πάνω σε θέματα πολιτικής και άλλα θέματα που αφορούν τις προτεραιότητες του Υπουργείου.

ΚΕΦΑΛΑΙΟ ΙΙ

ΤΜΗΜΑ ΕΡΓΑΣΙΑΣ

Α. ΕΙΣΑΓΩΓΗ

29. Το Τμήμα Εργασίας είναι υπεύθυνο για την εφαρμογή όλης της Εργατικής Νομοθεσίας, εκτός της νομοθεσίας Κοινωνικών Ασφαλίσεων. Το Τμήμα φροντίζει για την πρόληψη και επίλυση εργατικών διαφορών, την εφαρμογή της Κυβερνητικής Πολιτικής για πλήρη απασχόληση του εργατικού δυναμικού, το συντονισμό και παρακολούθηση των διαφόρων προγραμμάτων βιομηχανικής κατάρτισης, την εφαρμογή της πολιτικής και επίβλεψη της λειτουργίας του συστήματος μαθητείας, και την προώθηση και εφαρμογή μεθόδων και τρόπων για τη βελτίωση των συνθηκών ασφάλειας, υγείας, ευημερίας και γενικά των συνθηκών και όρων εργασίας των εργαζομένων.

30. Το Τμήμα συμβουλεύει, καθοδηγεί και βοηθεί τους εργοδότες για τη δημιουργία και διατήρηση καλύτερων και ασφαλέστερων συνθηκών εργασίας για τους εργοδοτούμενους τους και τις συνδικαλιστικές και εργοδοτικές οργανώσεις πάνω σε θέματα εργασιακών σχέσεων.

31. Η πολιτική του Τμήματος Εργασίας και η εφαρμογή της εργατικής νομοθεσίας γίνεται μέσω της οργάνωσης του Τμήματος που περιλαμβάνει τις Υπηρεσίες Απασχολήσεως, Βιομηχανικής Εκπαιδεύσεως, Βιομηχανικών Σχέσεων, Επιθεωρήσεως Εργοστασίων και τα Επαρχιακά Γραφεία της Λευκωσίας, Λεμεσού, Λάρνακας/ Αμμοχώστου, Πάφου και τα Παραρτήματα της Πόλης της Χρυσοχούς και του Παραλιμνίου.

B. ΚΛΑΔΟΣ ΑΠΑΣΧΟΛΗΣΗΣ

(α) Αγορά Εργασίας

(ι) Οικονομικά Ενεργός Πληθυσμός

32. Ο οικονομικά ενεργός πληθυσμός το 1988 ήταν 260,900* πρόσωπα σε σύγκριση με 255,800 το 1987, που σημαίνει αύξηση κατά 5.100 πρόσωπα ή 2.0%. Μεταβολές σημειώθηκαν τόσο στον αριθμό των επικερδώς απασχολούμενων όσο και στον αριθμό των ανέργων και εκείνων που ταξινομούνται στις άλλες κατηγορίες εργατικού δυναμικού. Συγκεκριμένα, οι επικερδώς απασχολούμενοι στην Κύπρο αυξήθηκαν σε 236,800 ή 90.8% του οικονομικά ενεργού πληθυσμού σε σύγκριση με 229,500 ή 89.7% το 1987.

33. Ο αριθμός των ανέργων μειώθηκε σε 7,400 ή 2.8% του οικονομικά ενεργού πληθυσμού σε σύγκριση με 8,700 ή 3.4% το 1987 (μειώθηκε κατά 1,300 πρόσωπα ή 15%).

34. Ο αριθμός των άλλων κατηγοριών εργατικού δυναμικού (εθνοφρουροί και προσωρινά απασχολούμενοι στο εξωτερικό) μειώθηκε σε 16,700 άτομα ή 6.4% του οικονομικά ενεργού πληθυσμού σε σύγκριση με 17,600 ή 6.9% τον προηγούμενο χρόνο.

35. Το σύνολο του οικονομικά ενεργού πληθυσμού και η διάρθρωση του το 1988, οι αντίστοιχοι αριθμοί το 1987 και οι μεταβολές που σημειώθηκαν, φαίνονται στον πιο κάτω πίνακα:

Διάρθρωση Οικονομικά Ενεργού Πληθυσμού	1987	1988	Μεταβολή	
			Αριθμός	%
Επικερδώς Απασχολούμενοι	229,500	236,800	+7,300	+3.2
Ανεργοί	8,700	7,400	-1,300	-15.0
Άλλες Κατηγορίες	17,600	16,700	- 900	- 5.1
Οικονομικά Ενεργός Πληθυσμός	255,800	260,900	+5,100	+ 2.0

* Προκαταρκτικά στοιχεία (Πηγή: Τμήμα Στατιστικής και Ερευνών).

(ii) Επικερδώς Απασχολούμενοι

36. Όπως φαίνεται από τα πιο πάνω, το σύνολο των επικερδώς απασχολούμενων το 1988 αυξήθηκε κατά 7,300 πρόσωπα ή κατά 3.2% σε σύγκριση με το 1987.

37. Τον μεγαλύτερο αριθμό επικερδώς απασχολούμενων ατόμων το συγκεντρώνει ο κλάδος χονδρικό και λιανικό εμπόριο, εστιατόρια και ξενοδοχεία με 53,300 άτομα σε σύγκριση με 50,200 άτομα το 1987, και με ποσοστιαία συμμετοχή στο σύνολο των επικερδώς απασχολούμενων 22.5% το 1988 και 22% περίπου το 1987.

38. Το σύνολο των επικερδώς απασχολούμενων ατόμων, η κατανομή τους μεταξύ των κλάδων Οικονομικής Δραστηριότητας το 1988 και οι αντίστοιχοι αριθμοί το 1987 φαίνονται στον ακόλουθο πίνακα:

Κλάδος Οικονομικής Δραστηριότητας	1987		1988*		Μεταβολή	
	Αριθμός	%	Αριθμός	%	Αριθμ.	%
Γεωργία, Δασοπονία και Αλιεία	35,700	15.6	36,000	15.2	+300	+0.8
Μεταλλεία	900	0.4	900	0.4	-	
Μεταποίηση	45,300	19.7	46,500	19.6	+1200	+2.6
Ηλεκτρισμός, Υγραέριο και Υδατοπ. ομήθεια	1,400	0.6	1,400	0.6	-	
Κατασκευές (ιδιωτικές, κυβερνητικές, Δημαρχείων Α.Μ.Κ. Α.Τ.Κ.)	22,000	9.6	22,500	9.5	+500	+2.3
Χονδρικό και Λιανικό Εμπόριο, Εστιατόρια και Ξενοδοχεία	50,200	21.9	53,300	22.5	+3100	+6.2
Μεταφορές, Αποθηκεύσεις και Επικοινωνίες	13,500	5.9	14,200	6.0	+ 700	+5.2
Τράπεζες, Ασφάλειες, Κτηματικές και Εμπορικές Υπηρεσίες	12,400	5.4	12,900	5.5	+ 500	+4.0
Υπηρεσίες (Δημόσιες, Τοπικές, Ημικρατικές και Ιδιωτικές)	44,100	19.2	45,200	19.0	+1100	+2.5
Άλλοι (Βρετανικές Αρχές Ξένες Αποστολές)	4,000	1.7	3,900	1.7	- 100	-2.5
Σύνολο Επικερδώς Απασχολούμενων	229,500	100.0	236,800	100.00	+7,300	+3.2

* Προκαταρκτικά Στοιχεία (Πηγή: Τμήμα Στατιστικής και Ερευνών).

(iii) Γραμμένοι Άνεργοι

39. Το 1988 ο αριθμός των γραμμένων ανέργων σημείωσε μείωση σε σύγκριση με εκείνο του 1987. Ο αριθμός αυτός ήταν 8,115 άτομα τον Ιανουάριο του 1988 συγκριτικά με 10,197 άτομα τον Ιανουάριο του 1987, 8,284 άτομα τον Ιούλιο του 1988 συγκριτικά με 9,773 άτομα τον Ιούλιο του 1987 και 6,754 άτομα το Δεκέμβριο του 1988 συγκριτικά με 7,483 άτομα το Δεκέμβριο του 1987.

40. Ο μηνιαίος μέσος όρος των γραμμένων ανέργων για ολόκληρο το 1988 ήταν 7,412 άτομα ή 2.8% του οικονομικά ενεργού πληθυσμού συγκριτικά με 8,709 άτομα ή 3.4% το 1987, δηλαδή σημειώθηκε μείωση κατά 1,297 άτομα ή 14.9%.

41. Από τον μέσον όρο των γραμμένων ανέργων, 3,748 ή 50.6% ήταν γυναίκες (4,342 ή 49.9% το 1987).

42. Από τους γραμμένους ανέργους, 1,767 ή 23.8% ήταν κάτω των 25 χρόνων (2,250 ή 25.8% το 1987), 1,533 ή 20.7% από 25-29 χρόνων (1,735 ή 19.7% το 1987), 1,678 ή 22.6% ήταν από 30-39 χρόνων (1,907 ή 21.6% το 1987), 924 ή 12.4% από 40-49 χρόνων (1,067 ή 12.1% το 1987) και 1,511 ή 20.4% ήταν 50 ή περισσότερων χρόνων (1,693 ή 19.2% το 1987).

43. Οι νεοεισερχόμενοι στην αγορά εργασίας ήταν 1,375 ή 18.6% του μέσου όρου των γραμμένων ανέργων σε σύγκριση με 1,630 ή 18.7% του 1987. Η κατανομή των γραμμένων ανέργων με βάση το επίπεδο μόρφωσής τους το 1988 σε σύγκριση με το 1987 ήταν, απόφοιτοι σχολών τριτοβάθμιας εκπαίδευσης 1,936 ή 26.1% (1,962 ή 22.5% το 1987), απόφοιτοι σχολών μέσης εκπαίδευσης ή πρόσωπα που άρχισαν αλλά δεν συμπλήρωσαν τη φοίτησή τους σε τέτοια σχολεία 2,958 ή 39.9% (3,512 ή 40.3%), απόφοιτοι τεχνικής εκπαίδευσης 418 ή 5.6% (537 ή 6.1% το 1987), απόφοιτοι δημοτικών ή οκτατάξιων σχολών ή πρόσωπα που άρχισαν αλλά δεν συμπλήρωσαν τη φοίτησή τους σε τέτοια σχολεία 1,991 ή 26.9% (2,550 ή 29.3% το 1987) και αναλφάβητοι 110 ή 1.5% (148 ή 1.7% το 1987).

44. Η κατανομή των γραμμένων ανέργων με βάση τη διάρκεια της ανεργίας τους ήταν μέχρι 15 μέρες 816 ή 11.0% (935 ή 10.7% το 1987), από 15 μέρες μέχρι 3 μήνες 3,354 ή 45.2% (3,908 ή 44.9%), 3-6 μήνες 1,552 ή 20.9% (1,839 ή 20.7%) και 6 μήνες ή μεγαλύτερη διάρκεια 1,690 ή 22.8% (2,027 ή 23.3% το 1987).

ΠΙΝ. 1-4 45. Περισσότερες λεπτομέρειες αναφορικά με την κατάσταση της ανεργίας το 1988 καθώς και από το 1978 μέχρι σήμερα περιέχονται στους πίνακες 1-4.

(iv) Ζήτηση και τοποθέτηση Εργατικού Χυδώμικου

46. Το σύνολο των κενών θέσεων που γνωστοποιήθηκαν στα Επαρχιακά Γραφεία Εργασίας, στον Τύπο και στην Εφημερίδα της Κυβερνήσεως ήταν 28,941 που σημαίνει αύξηση κατά 1,024 θέσεις ή 3.7% συγκριτικά με τον αντίστοιχο αριθμό του 1987 που ήταν 27,917. Από το σύνολο οι 15,485 ή 53.5% των κενών θέσεων γνωστοποιήθηκαν στα Επαρχιακά Γραφεία Εργασίας που αντιστοιχεί με μείωση κατά 19 θέσεις συγκριτικά με τον αντίστοιχο αριθμό του προηγούμενου χρόνου που ήταν 15,504 ή 55.5% του συνόλου.

Στον τύπο και στην Εφημερίδα της Κυβερνήσεως δημοσιεύτηκαν 13,456 θέσεις ή 46.5% του συνόλου των θέσεων του 1988 συγκριτικά με 12,413 θέσεις ή 44.5% το 1987.

47. Οι τοποθετήσεις προσώπων σε εργασία που έγιναν μέσω των Επαρχιακών Γραφείων Εργασίας ήταν 5,689 που σημαίνει μείωση κατά 284 ή 4.7% συγκριτικά με τον αντίστοιχο αριθμό του 1987 που ήταν 5,973. Από τις τοποθετήσεις 3,454 ή 60.7% του συνόλου έγιναν στον ιδιωτικό τομέα, συγκριτικά με 3,715 ή 62.2% το 1987, 2,154 ή 37.8% σε Κυβερνητικά τμήματα και ημικρατικούς Οργανισμούς, συγκριτικά με 2,163 ή 36.2% τον προηγούμενο χρόνο και 31 ή 1.4% σε άλλους τομείς (Βρετανικές Βάσεις), συγκριτικά με 95 ή 1.6% τον προηγούμενο χρόνο 1987.

48. Ο μηνιαίος μέσος όρος θέσεων που εκκρεμούσαν, δηλαδή θέσεων που είχαν γνωστοποιηθεί στα Επαρχιακά Γραφεία Εργασίας αλλά δεν κατορθώθηκε να συμπληρωθούν λόγω έλλειψης ενδιαφερομένων ή για άλλους λόγους, ήταν 1,781 συγκριτικά με 1,335 το 1987. Η σχέση του μηνιαίου μέσου όρου των γραμμένων ανέργων προς τον μηνιαίο μέσο όρο των θέσεων που εκκρεμούσαν το 1988 ήταν 4:1 (7:1 το 1987). Περισσότερες λεπτομέρειες για τις κενές θέσεις που γνωστοποιήθηκαν και πληρώθηκαν από το 1976 ΠΙΝ. μέχρι το 1988 περιέχονται στον πίνακα 5.

5

49. Μέσα στο 1988 παρατηρήθηκαν έντονες ελλείψεις σε ορισμένους κλάδους Οικονομικής Δραστηριότητας.

50. Οι κυριότερες ελλείψεις που παρουσιάστηκαν αφορούσαν ορισμένους τομείς της μεταποίησης (ένδυση-ξυλουργική βιομηχανία-μεταλλοβιομηχανία) στα επαγγέλματα των χειριστριών ραπτομηχανών, των ξυλουργών, επιπλαστών, ταπετσοδόμων, συγκολλητές, υδραυλικών, της οικοδομικής βιομηχανίας στα επαγγέλματα των οικοδόμων, καλουφιήδων, σιδεράδων και της ξενοδοχειακής και επισιτιστικής βιομηχανίας κυρίως στα επαγγέλματα των τροφειοκόμων, μαγειρών και καμαριέρων. Παρατηρήθηκε επίσης, γενικά, έλλειψη ανειδίκευτου εργατικού δυναμικού που επηρέασε την κτηνοτροφία και διάφορους κλάδους της βιομηχανίας (τρόφιμα, ποτά κ.ά.), καθώς και την ξενοδοχειακή βιομηχανία και τις Υπηρεσίες.

(ν) Ανεργία Αποφοίτων Τριτοβάθμιας Εκπαίδευσης

1. Κατάσταση Ανεργίας

ΠΙΝ. 51. Κατά το 1988, ο αριθμός των γραμμένων ανέργων στην 6 επαγγελματική κατηγορία πτυχιούχοι/τεχνικοί (απόφοιτοι πανεπιστημίων, κολλεγίων και γενικά τριτοβάθμιας εκπαίδευσης) παρέμεινε περίπου στα ίδια επίπεδα σε σύγκριση με εκείνο του προηγούμενου χρόνου. Συγκεκριμένα, ο μηνιαίος μέσος όρος των γραμμένων ανέργων στην κατηγορία αυτή, κατά τη διάρκεια του 1988, ήταν 1,441 άτομα σε σύγκριση με 1,445 άτομα το 1987. Σημειώθηκε μικρή μείωση κατά 4 άτομα ή 0.3% μεταξύ του 1987 και 1988.

52. Κατά το 1988 το ποσοστό της κατηγορίας αυτής στο σύνολο των ανέργων αποτελούσε το 19.4% ενώ το 1987 το αντίστοιχο ποσοστό ήταν 16.5%.

53. Ανάλυση της ανεργίας στις επί μέρους κατηγορίες επαγγελματιών παρουσιάζει τους Αρχιτέκτονες/Μηχανικούς, το Διδακτικό Προσωπικό και τους Τεχνικούς Βοηθούς να συγκεντρώνουν τον μεγαλύτερο αριθμό ανέργων. Ειδικά η κατηγορία Αρχιτέκτονες/Μηχανικοί, τα τελευταία χρόνια παρουσιάζει μεγάλο ρυθμό αύξησης των ανέργων, κυρίως στα επαγγέλματα του Πολιτικού Μηχανικού, Μηχανολόγου Μηχανικού και Ηλεκτρολόγου Μηχανικού.

54. Η γεωγραφική ανάλυση της ανεργίας των Πτυχιούχων/Τεχνικών δείχνει ότι η Λευκωσία συγκεντρώνει το 57%, η Λεμεσός το 25%, η Λάρνακα /Αμμόχωστος το 11% και η Πάφος το 7%.

55. Η κατά φύλο ανάλυση του άνεργου επιστημονικού δυναμικού δείχνει ότι οι γυναίκες εξακολουθούν να αντιμετωπίζουν σοβαρότερο πρόβλημα απασχόλησης ενώ η κατά ηλικία ανάλυση δείχνει ότι το 54% του συνόλου των ανέργων της κατηγορίας ήταν άτομα ηλικίας μέχρι 29 χρόνων.

56. Τέλος από τους 1,441 άνεργους Πτυχιούχους/Τεχνικούς οι 541 ή 38% εμπίπτουν στην κατηγορία των νεοεισερχομένων, είναι δηλαδή άτομα που δεν διαθέτουν οποιαδήποτε εργασιακή πείρα.

2. Παρακολούθηση του Προβλήματος της ανεργίας των πτυχιούχων τριτοβάθμιας εκπαίδευσης

57. Για τη συνεχή παρακολούθηση και την σε βάθος μελέτη του προβλήματος της ανεργίας αποφοίτων τριτοβάθμιας εκπαίδευσης λειτουργεί από το 1981 στο Υπουργείο Εργασίας και Κοινωνικών Ασφαλίσεων η Μόνιμη Πολυμελής Επιτροπή, στην οποία συμμετέχουν εκπρόσωποι αρμοδίων κυβερνητικών υπηρεσιών, των οργανώσεων των πτυχιούχων, των συντεχνιών και των εργοδωτών.

58. Στη διάρκεια του 1988, η Μόνιμη Επιτροπή συνήλθε σε δύο συνεδρίες και προέβη σε ανασκόπηση του προβλήματος και αξιολόγηση των εξελίξεων στα διάφορα μέτρα που έχουν ληφθεί κατά καιρούς από την Κυβέρνηση με βάση εισηγήσεις που υπέβαλε η Επιτροπή αυτή.

(vi) Απασχόληση Αλλοδαπών:

59. Οι άδειες απασχολήσεως αλλοδαπών στην Κύπρο χορηγούνται από το Τμήμα Αλλοδαπών και Μεταναστεύσεως του Υπουργείου Εσωτερικών μετά από σύσταση του Κλάδου Απασχολήσεως του Τμήματος Εργασίας.

60. Στις 31 Δεκεμβρίου 1988 βρισκόνταν στην Κύπρο με άδεια προσωρινής απασχολήσεως 3228 αλλοδαποί. Ο αριθμός αυτός είναι μεγαλύτερος κατά 165 πρόσωπα ή 5.4% σε σύγκριση με τον αντίστοιχο αριθμό της ίδιας ημερομηνίας του 1987. Οι περισσότεροι από τους αλλοδαπούς αυτούς ήταν πρόσωπα με ειδικά ακαδημαϊκά προσόντα και με πείρα και ανήκουν σε επαγγελματικές κατηγορίες στις οποίες είτε δεν υπάρχουν κατάλληλοι Κύπριοι, ή ο αριθμός των Κυπρίων είναι ανεπαρκής ή είναι διευθυντές/ανώτερα διοικητικά στελέχη υπεράκτιων εταιρειών.

61. Ο μεγαλύτερος αριθμός αλλοδαπών προέρχεται από την Ελλάδα (570), Ηνωμένο Βασίλειο (553) και Λίβανο (457).

62. Συγκριτικά με το Δεκέμβριο 1987 η αύξηση που σημειώθηκε στο σύνολο των αλλοδαπών που απασχολούνταν στην Κύπρο αφορά κυρίως τους αλλοδαπούς που προέρχονται από το Ηνωμένο Βασίλειο, Συρία και την κατηγορία Άλλες Χώρες.

ΠΙΝ. 7 63. Η ταξινόμηση των αλλοδαπών, που απασχολούνταν στην Κύπρο στις 31 Δεκεμβρίου 1988, κατά επαγγελματική κατηγορία και χώρα προελεύσεώς τους φαίνεται στον πίνακα 7.

(β) Προσωρινή Απασχόληση Κυπρίων στο Εξωτερικό.

64. Πολιτική του Υπουργείου Εργασίας και Κοινωνικών Ασφαλίσεων συνεχίζει να είναι η προώθηση της προσωρινής απασχόλησης στο εξωτερικό του άνεργου εργατικού δυναμικού της Κύπρου.

65. Η προώθηση απασχόλησης Κυπρίων στο εξωτερικό γίνεται με την παροχή υπηρεσιών (τοποθετήσεις σε Κυπρίους εργοδότες που εκτελούν έργα στο εξωτερικό ή μέσω Διακρατικών Συμφωνιών). Μέχρι τις 31.12.1988 υπήρχε σε ισχύ μια Διακρατική Συμφωνία με τη Λιβύη όπου απασχολούνταν περίπου 1.057 Κύπριοι.

66. Επιπρόσθετα το Υπουργείο Εργασίας και Κοινωνικών Ασφαλίσεων παρέχει πληροφορίες και συμβουλές στους ενδιαφερόμενους να απασχοληθούν στο εξωτερικό αναφορικά με τους προτεινόμενους όρους και συνθήκες απασχολήσεως και διαβίωσής τους και επιλαμβάνεται προβλημάτων που δημιουργούνται σαν αποτέλεσμα της απασχόλησης αυτής.

67. Ο αριθμός των Κυπρίων που απασχολούνταν προσωρινά στο εξωτερικό κατά το 1988 (εκτός εκείνων που απασχολούνταν στην Ελλάδα και των ναυτικών) ήταν 2,285 σε σύγκριση με 2,253 κατά το 1987. Δηλαδή μεταξύ του 1987 και του 1988 σημειώθηκε αύξηση κατά 32 πρόσωπα.

68. Το σύνολο των Κυπρίων που απασχολούνταν στο εξωτερικό κατά το 1988 (μαζί με εκείνους που απασχολούνταν στην Ελλάδα και τους ναυτικούς) ήταν 8,360 άτομα.

ΠΙΝ. 8 69. Περισσότερες λεπτομέρειες σχετικά με τον αριθμό των Κυπρίων που απασχολούνταν στο εξωτερικό κατά το 1988 κατά χώρα απασχολήσεως και επαγγελματική κατηγορία περιέχονται στον πίνακα 8.

(γ) Επαγγελματικός Προσανατολισμός

70. Οι δραστηριότητες στον τομέα του επαγγελματικού προσανατολισμού το 1988 περιλάμβαναν την παροχή συμβουλών επαγγελματικού προσανατολισμού μέσω των Επαρχιακών Γραφείων Εργασίας, την οργάνωση και εφαρμογή του προγράμματος για την απασχόληση μαθητών μέσης εκπαίδευσης κατά την περίοδο των καλοκαιρινών διακοπών και την οργάνωση και εφαρμογή προγράμματος ομιλιών για μαθητές μέσης εκπαίδευσης.

71. Σκοπός του προγράμματος επαγγελματικού προσανατολισμού σε σχολεία μέσης εκπαίδευσης είναι η πληροφόρηση των μαθητών και των γονιών τους αναφορικά με τις ευκαιρίες και προοπτικές απασχόλησης, τους μισθούς, τους όρους και τις συνθήκες απασχόλησης στα διάφορα επαγγέλματα, τα προγράμματα βιομηχανικής κατάρτισης και επαγγελματικής εκπαίδευσης.

72. Ο επαγγελματικός προσανατολισμός σε γραμμένους άνεργους αφορά κυρίως ενήλικες και αποβλέπει στην αλλαγή προσδοκιών και νοοτροπίας ανάμεσα στους νέους μας, στην εκπαίδευση και επανεκπαίδευση σε επαγγέλματα που χρειάζεται ο τόπος και στην επαύξηση της γεωγραφικής και επαγγελματικής κινητικότητας του εργατικού δυναμικού με σκοπό την καλύτερη αξιοποίησή του.

73. Το πρόγραμμα για ενθάρρυνση και διευκόλυνση της απασχόλησης μαθητών κατά την περίοδο των καλοκαιρινών διακοπών οργανώθηκε από τις αρμόδιες υπηρεσίες του Υπουργείου, σε συνεργασία με τις αντιπροσωπευτικές εργοδοτικές και εργοτικές οργανώσεις. Για την προώξη του προγράμματος χρησιμοποιήθηκε το ραδιόφωνο και έγιναν ανακοινώσεις στον τύπο. Η απασχόληση μαθητών το καλοκαίρι εκτός από το οικονομικό όφελος, δίνει σ' αυτούς την ευκαιρία να γνωρίσουν διάφορα, κυρίως τεχνικά επαγγέλματα και τον κόσμο της δουλειάς και ταυτόχρονα βοηθά προσωρινά στην αύξηση της προσφοράς και στην αντιμετώπιση ελλείψεων δυναμικού σε διάφορα επαγγέλματα.

74. Το 1988 γράφτηκαν στα Επαρχιακά Γραφεία Εργασίας για εξεύρεση εργασίας το καλοκαίρι 574 μαθητές σε σύγκριση με 635 το 1987. Από τους μαθητές που γράφτηκαν το 1988 τοποθετήθηκαν τελικά σε εργασία από τα Επαρχιακά Γραφεία Εργασίας 255 ή 44.4% σε σύγκριση με 150 ή 23.6% το 1987 και 232 ή 27.1% το 1986. Επιπρόσθετα από τους αριθμούς που αναφέρθηκαν, ένας μεγάλος αριθμός μαθητών βρήκαν εργασία χωρίς τη μεσολάβηση των Επαρχιακών Γραφείων Εργασίας.

75. Στα πλαίσια της υλοποίησης αποφάσεων του Υπουργικού Συμβουλίου σχετικά με τη βελτίωση του Συστήματος Επαγγελματικού Προσανατολισμού προωθήθηκε η ίδρυση Συμβουλίου Επαγγελματικού Προσανατολισμού το οποίο θα συμβουλεύει για:

- την πολιτική και τον προγραμματισμό των δραστηριοτήτων του Επαγγελματικού Προσανατολισμού,
- τα θέματα επιμόρφωσης προσωπικού,
- την έκδοση πληροφοριακού υλικού,
- τον καταρτισμό προγραμμάτων διαφώτισης.

(δ) Υπηρεσία Παροχής Συμβουλευτικών Υπηρεσιών

76. Η Υπηρεσία αυτή κατά τη διάρκεια του 1988 ασχολήθηκε βασικά με τη δημοσίευση και προώθηση κενών θέσεων που παρουσιάζονται στους Διεθνείς Οργανισμούς, καθώς και στην ετοιμασία και αποστολή σε ενδιαφερόμενους οργανισμούς καταλόγων Κυπρίων επιστημόνων που ενδιαφέρονται να αξιοποιηθούν στα διάφορα Σχέδια/Προγράμματα που εκτελούνται από Διεθνείς Οργανισμούς.

77. Κατά το 1988 δημοσιεύτηκαν 412 κενές θέσεις στην Επίσημη Εφημερίδα της Δημοκρατίας και στον ημερήσιο τύπο, σε διάφορους Διεθνείς Οργανισμούς για τις οποίες υπέβαλαν σχετικές αιτήσεις 21 πρόσωπα.

Παράλληλα η Υπηρεσία συνέχισε τις δραστηριότητες της για την απευθείας τοποθέτηση πτυχιούχων στο εξωτερικό.

(ε) Μελέτες και Έρευνες

78. Στα πλαίσια του προγράμματος των 100 ημερών του Προέδρου της Δημοκρατίας διεξήχθη μεσα στο 1988 Καταγραφή των Ανέργων και Υποαπασχολούμενων Αποφοίτων Τριτοβάθμιας Εκπαίδευσης.

79. Σκοπός της καταγραφής ήταν η δημιουργία ενός πλήρως ενημερωμένου αρχείου για τους άνεργους/υποαπασχολούμενους πτυχιούχους και η μελέτη της έκτασης του προβλήματος της ανεργίας των πτυχιούχων με στόχο τη λήψη των αναγκαίων μέτρων για την απόβλυσή του.

80. Η έρευνα διεξήχθη με τη συμπλήρωση ερωτηματολογίων από τους ίδιους τους ενδιαφερόμενους. Παραλήφθηκαν συνολικά 5.180 συμπληρωμένα ερωτηματολόγια, 2.392 από γυναίκες και 2.788 από άντρες.

81. Από τα 5.180 άτομα, που συμπλήρωσαν τα ερωτηματολόγια τα 2.078 ή 40% του συνόλου, δήλωσαν ότι είναι άνεργα και τα 3.102 υποαπασχολούμενα (164 άτομα εργάζονται στο εξωτερικό).

82. Από το σύνολο των 5.180 ατόμων που συμπλήρωσαν ερωτηματολόγια, 2.036 ή 39.3% του συνόλου θεωρήθηκαν ότι είναι υποαπασχολούμενα.

(στ) Σχέδια/Προγράμματα

- Σχέδιο Αυτοεργοδότησης Αποφοίτων Πανεπιστημίων και Ανωτάτων Σχολών.

83. Στα πλαίσια της πολιτικής για αντιμετώπιση του ανεργιακού προβλήματος των αποφοίτων τριτοβάθμιας εκπαίδευσης το 1983 τέθηκε σε λειτουργία το Σχέδιο Αυτοεργοδότησης Πτυχιούχων Πανεπιστημίων και Ανωτάτων Σχολών

84. Βασικός σκοπός του Σχεδίου είναι η δημιουργία ευκαιριών απασχόλησης για άνεργους και υποαπασχολούμενους αποφοίτους πανεπιστημίων και ανωτάτων σχολών μέσω της παροχής οικονομικών κινήτρων για αυτοεργοδότηση.

85. Το σχέδιο προβλέπει τη δανειοδότηση συγκεκριμένων σχεδίων αυτοεργοδότησης που προτείνουν οι ίδιοι οι ενδιαφερόμενοι άνεργοι πτυχιούχοι οποιουδήποτε κλάδου σπουδών. Τα σχέδια που υποβάλλονται πρέπει να ικανοποιούν ορισμένα βασικά κριτήρια. Συγκεκριμένα πρέπει,

- να είναι βιώσιμα
- να δημιουργούν τη δυνατότητα για απασχόληση του αιτητή πάνω σε πλήρη και μόνιμη βάση, και
- να αφορούν παραγωγικές δραστηριότητες στους τομείς της Μεταποίησης, της Γεωργίας και ορισμένους κλάδους Υπηρεσιών.

86. Σε περίπτωση έγκρισης σχεδίου στον τομέα των Υπηρεσιών ο αιτητής δικαιούται δάνειο μέχρι £6.000, ενώ στον τομέα της Μεταποίησης και Γεωργίας μέχρι £8.000. Το ανώτατο ποσό του δανείου αυξάνεται κλιμακωτά ανάλογα με τον αριθμό των ατόμων που θα συνεργαστούν σε ένα σχέδιο. Το επιτόκιο είναι 7.0% και η πρώτη δόση καταβάλλεται μετά από δύο χρόνια από την ημέρα παραχώρησής του.

87. Σημειώνεται ότι άρχισε μέσα στο δεύτερο εξάμηνο του 1988 μελέτη για τη βελτίωση και αποτελεσματικότερη λειτουργία του Σχεδίου.

88. Κατά τη διάρκεια του 1988 υποβλήθηκαν 40 αιτήσεις από τις οποίες εγκρίθηκαν για δανειοδότηση από την Επιτροπή Αξιολόγησης μέχρι 31.12.88 οι 17 αιτήσεις συνολικού ύψους £94,200.

89. Στον πιο κάτω πίνακα φαίνεται ο αριθμός των σχεδίων που υποβλήθηκαν κατά Κλάδο Οικονομικής Δραστηριότητας, ο αριθμός των σχεδίων και τα ποσά που εγκρίθηκαν από την Επιτροπή Αξιολόγησης μέχρι 31.12.88.

Κλάδος Οικονομικής Δραστηριότητας	1988		
	Αρ. σχεδίων που υποβλήθηκαν	Αρ. σχεδίων που εγκρίθη- καν από την Επιτροπή Αξιολόγησης	Συνολικό ποσό £
Γεωργία/Κτηνοτροφία	2	-	-
Μεταποίηση	4	2	16,000
Μεταφορές	1	-	-
Ιατρεία/Κλινικές	17	7	37,200
Οδοντιατρεία	5	3	12,000
Κλινικά Εργαστήρια	5	3	18,000
Παραϊατρικές Υπηρεσίες	1	-	-
Φαρμακεία	1	1	6,000
Εκπαιδευτικές Υπηρεσίες	1	-	-
Τεχνικές Υπηρεσίες	3	1	5,000
Σ ό ν ο λ ο	40	17	94,200

(ζ) Άλλες Δραστηριότητες

(ι) Τοποθέτηση Λιμενεργατών

90. Στα λιμάνια Λεμεσού και Λάρνακας λειτουργεί Γραφείο της Υπηρεσίας Απασχόλησης, που ασχολείται με την τοποθέτηση λιμενεργατών σε εργασία. Τέτοιο Γραφείο λειτουργούσε και στην Αμμόχωστο μέχρι τον Αύγουστο του 1974, οπότε καταλήφθηκε η πόλη από τα Τουρκικά στρατεύματα.

(ιι) Ειδική Υπηρεσία για Εξυπηρέτηση Ανέργων Ναυτικών

91. Μετά από συνεννόηση του Υπουργείου Εργασίας και Κοινωνικών Ασφαλίσεων με το Τμήμα Εμπορικής Ναυτιλίας του Υπουργείου Συγκοινωνιών και Έργων λειτουργεί από το 1985 στο Επαρχιακό Γραφείο Εργασίας Λεμεσού ειδική υπηρεσία για εξυπηρέτηση των ανέργων ναυτικών.

92. Εγγραφές ανέργων ναυτικών γίνονται σε όλα τα Επαρχιακά Γραφεία Εργασίας, τοποθετησείς όμως γίνονται από το Επαρχιακό Γραφείο Εργασίας Λιμενικού στο οποίο αποστέλλονται από όλα τα Επαρχιακά Γραφεία Εργασίας αντίγραφα των εγγραφών ανέργων ναυτικών που έγιναν σ' αυτά.

93. Οποσέσος μηνιαίος όρος των ανέργων ναυτικών που ήταν γράμμενοι ως άνεργοι για το 1988 ήταν 9 πρόσωπα. Τοποθετήθηκαν σε εργασία 16.

(ιι) Συμβουλευτικές Επιτροπές των Επαρχιακών Γραφείων Εργασίας

94. Οι Συμβουλευτικές Επιτροπές που λειτουργούν σε κάθε Επαρχιακό Γραφείο Εργασίας, πραγματοποίησαν συνεδρίες κατά τη διάρκεια του χρόνου και εξέτασαν διάφορα θέματα όπως την ανεργιακή κατάσταση, την κατάσταση απασχόλησης, την καλύτερη αξιοποίηση του εργατικού δυναμικού, προβλήματα των λιμενεργατών και αναπήρων καθώς και θέματα επαγγελματικού προσανατολισμού και βιομηχανικής κατάστασης.

(η) Προβλήματα Αναπήρων

(ι) Συντονιστικός φορέας Αναπήρων

95. Το Τμήμα Εργασίας με σχετική απόφαση του Υπουργικού Συμβουλίου ενεργεί από το Δεκέμβριο 1985 ως Συντονιστικός φορέας για προώθηση προβλημάτων των αναπήρων.

96. Η μελέτη/προώθηση των αναπηρικών θεμάτων/προβλημάτων έγινε με τη συνεργασία των αναπηρικών οργανώσεων, εκπρόσωποι των οποίων (Συντονιστική Επιτροπή Αγώνα Αναπήρων - ΣΕΑΑ) είχαν σειρά τακτικών επαφών με το Συντονιστικό φορέα και την Υπουργική Επιτροπή για θέματα Αναπήρων.

97. Στη διάρκεια του 1988 μέσα στα πλαίσια των τακτικών επαφών φορέα-ΣΕΑΑ συνεχίστηκε η προώθηση και επίλυση θεμάτων/προβλημάτων που αφορούν τον αναπηρικό κόσμο της Κύπρου. Παράλληλα συστάθηκε συμβουλευτικό Σώμα για θέματα αναπήρων με την πιο κάτω σύνθεση και Όρους Εντολής.

Όροι Εντολής

98. Οι Όροι Εντολής του Σώματος είναι οι εξής (γ)

- Να συζητά γενικότερα θέματα που αφορούν τους αναπήρους και να συμβουλεύει τον Υπουργό Εργασίας και Κοινωνικών Ασφαλίσεων για την επίλυσή τους.
- Να παραπέμπει στο Εργατικό Συμβουλευτικό Σώμα για πάρα πέρα μελέτη θέματα αναπήρων που ανάγονται στους όρους εντολής του.

Να υποβάλλει μέσω της κανονικής διαδικασίας συστάσεις και εισηγήσεις για την τροποποίηση υφιστάμενης νομοθεσίας ή και εισαγωγή νέας για θέματα αναπήρων.

- Να συμβουλεύει για θέματα που αφορούν τη λειτουργία των διαφόρων Κυβερνητικών Υπηρεσιών προς τους αναπήρους.

Μέλη:

99. Η σύνθεση του Σώματος είναι η ακόλουθη:

Πρόεδρος: Διευθυντής Τμήματος Εργασίας ή εκπρόσωπός του.

Μέλη: Πρώτος Εργατικός Λειτουργός (Απασχόληση)

Εκπρόσωπος της ΟΕΒΚ

Εκπρόσωπος του ΚΕΒΕ

Εκπρόσωπος της ΣΕΚ

Εκπρόσωπος της ΠΕΟ

Εκπρόσωπος της ΔΕΟΚ

5 Εκπρόσωποι των Οργανώσεων των Αναπήρων.

100. Στις συνεδριάσεις του Σώματος μπορούν επίσης να παρευρίσκονται σαν σύμβουλοι εκπρόσωποι και άλλων Κυβερνητικών Τμημάτων και εκπρόσωποι αναπήρων σε περίπτωση συζήτησης εξειδικευμένων θεμάτων που τους αφορούν.

(ιι) Κέντρο Επαγγελματικής Αποκατάστασης Αναπήρων

101. Η επαγγελματική αποκατάσταση αναπήρων αποτελεί αρμοδιότητα του Τμήματος Εργασίας του Υπουργείου Εργασίας και Κοινωνικών Ασφαλίσεων.

102. Κυριότερη δραστηριότητα στον τομέα της επαγγελματικής αποκατάστασης αναπήρων αποτελεί η επαγγελματική τους κατάρτιση που γίνεται από το Κέντρο Επαγγελματικής Αποκατάστασης Αναπήρων. Για τη διαμόρφωση και εφαρμογή της πολιτικής του το Κέντρο βοηθείται από Διοικητικό Συμβούλιο που απαρτίζεται από Κυβερνητικούς Λειτουργούς, εκπροσώπους των Εργοδοτών και των Συντεχνιών και των Αναπηρικών Οργανώσεων, με Πρόεδρο το Διευθυντή Εργασίας.

103. Το Κέντρο παρέχει διευκολύνσεις για την εκτίμηση των επαγγελματικών ικανοτήτων των αναπήρων και τους κατάρτιζει σε τεχνικά επαγγέλματα με σκοπό τη διευκόλυνση της τοποθέτησής τους σε παραγωγική απασχόληση. Επίσης το Κέντρο προσφέρει υπηρεσίες που έχουν σκοπό να τους βοηθήσουν να αξιοποιήσουν τις ικανότητες τους, να καταστούν ανεξάρτητοι και να αντιμετωπίσουν οποιαδήποτε ψυχοκοινωνικά προβλήματα.

104. Το Κέντρο παρέχει εκπαίδευση στις ειδικότητες της υποδηματοποιίας/μεταλλουργίας, συγκολλήσεων, κατασκευής σαρώθρων, κοπτικής/οαπτικής, πλεκτικής και επιδιόρθωσης ραδιοφώνων/τηλεοράσεων. Ο μέσος όρος διάρκειας της εκπαίδευσής στις περισσότερες ειδικότητες είναι περίπου 12 μήνες, σε μερικές, όμως, η διάρκεια είναι μεγαλύτερη ανάλογα με το βαθμό αναπηρίας. Το Κέντρο διαθέτει έξι εργαστήρια με δυναμικότητα μέχρι 12 εκπαιδευόμενους στο κάθε εργαστήριο.

105. Μέσα στο 1988 η Επιτροπή που ορίστηκε για να μελετήσει το θέμα της καλύτερης αξιοποίησης του ΚΕΑΑ συμπλήρωσε το έργο της και υπέβαλε σχετική έκθεση στον Υπουργό Εργασίας και Κοινωνικών Ασφαλίσεων. Με βάση την έκθεση αυτή αποφασίστηκε η αναδόμηση του ΚΕΑΑ για να μπορεί να διαδραματίζει νέο ρόλο στον τομέα της εκπαίδευσης αποκατάστασης αναπήρων. Με τον ρόλο αυτό σκοπείται βασικά η μετατροπή του ΚΕΑΑ σε πραγματικό Κέντρο Επαγγελματικής Αποκατάστασης και όχι μόνο επαγγελματικής κατάρτισης στον περιορισμένο κύκλο επαγγελματιών που προσφέρει σήμερα.

106. Για την εκτέλεση του νέου ρόλου του ΚΕΑΑ αποφασίστηκε επίσης να γίνουν τα πιο κάτω:

- Καθορίζεται διαδικασία για κατάλληλη επιστημονική αξιολόγηση των ικανοτήτων και δυνατοτήτων των αναπήρων για σκοπούς επαγγελματικής κατάρτισης/ απασχόλησης.
- Επεκτείνεται το φάσμα των ειδικοτήτων με την κατάρτιση σε άλλα κυβερνητικά ή ιδιωτικά ιδρύματα σε ειδικότητες που δε λειτουργούν στο ΚΕΑΑ.
- Ιδρύονται εργαστήρια προστατευόμενης εργασίας για απασχόληση αναπήρων που δεν μπορούν να απασχοληθούν στη Βιομηχανία.
- Εισάγεται σχέδιο αυτοεργοδότησης αναπήρων σκοπός του οποίου είναι η δημιουργία ευκαιριών απασχόλησης για άνεργους ή υποαπασχολούμενους αναπήρους.

107. Κατά τη διάρκεια του περασμένου χρόνου 3 πρόσωπα συμπλήρωσαν με επιτυχία την εκπαίδευσή τους στο Κέντρο και 5 πρόσωπα διέκοψαν την κατάρτισή τους κυρίως για λόγους επιδείνωσης της υγείας τους. Επίσης, άλλα 34 πρόσωπα συνέχιζαν την εκπαίδευσή τους στις 31 Δεκεμβρίου 1988.

Γ. ΚΛΑΔΟΣ ΒΙΟΜΗΧΑΝΙΚΗΣ ΕΚΠΑΙΔΕΥΣΗΣ

108. Κατά το 1988, ο κλάδος Βιομηχανικής Εκπαίδευσης, μέσα στα πλαίσια των δραστηριοτήτων του στον τομέα της βιομηχανικής κατάρτισης του εργατικού δυναμικού, ασχολήθηκε με την ανάπτυξη των Επιτελικών του Δραστηριοτήτων, τα Σύστημα Μαθητείας, την προώθηση της Τεχνικής Συνεργασίας με την Ελλάδα και τη συμμετοχή της Κύπρου στις Υποτροφίες Επαγγελματικής Κατάρτισης του Συμβουλίου της Ευρώπης.

(α) Επιτελικές Δραστηριότητες

- (1) Στον πιο πάνω τομέα emπίπτει βασικά η παρακολούθηση των δραστηριοτήτων και η συμμετοχή στη διαμόρφωση της πολιτικής των Ιδρυμάτων Κατάρτισης του Υπουργείου και της Αρχής Βιομηχανικής Κατάρτισης Κύπρου. Μέσα στο 1988, οι δραστηριότητες αυτές προωθήθηκαν με την ενεργό συμμετοχή του κλάδου στα Διοικητικά Συμβούλια και τις Τεχνικές Επιτροπές των Ιδρυμάτων και της Αρχής, που εξετάζουν βασικά θέματα βιομηχανικής κατάρτισης.

- (ii) Επιπλέον, οι επιτελικές δραστηριότητες του κλάδου προωθήθηκαν με την υποβολή απόψεων/εισηγήσεων που αφορούσαν διάφορες δραστηριότητες βιομηχανικής κατάρτισης ή γενικότερα, πάνω σε ευρύτερα θέματα, που σχετίζονται με την ανάπτυξη του εργατικού δυναμικού.

(β) Σύστημα Μαθητείας

109. Το Σύστημα Μαθητείας αποτελεί κοινό σχέδιο των Υπουργείων Εργασίας και Κοινωνικών Ασφαλίσεων και Παιδείας και έχει βασικούς σκοπούς:

- την αύξηση του αοιθμού των ειδικευμένων εργατών στη βιομηχανία, και
- την ανύψωση της τεχνικής στάθμης των νεαρών εργαζομένων στη βιομηχανία σύμφωνα με τις σύγχρονες αντιλήψεις και μεθόδους παραγωγής, με σκοπό την αύξηση της παραγωγικότητας και την ικανοποίηση των αναγκών της βιομηχανίας σε ειδικευμένο προσωπικό.

110. Στο Σύστημα Μαθητείας γίνονται δεκτοί νεαροί μαθητευόμενοι, ηλικίας 14-18 χρόνων, που απασχολούνται στη βιομηχανία και είναι απόφοιτοι Δημοτικού Σχολείου ή έχουν διακόψει τη φοίτησή τους σε Σχολεία Μέσης Παιδείας. Οι μαθητευόμενοι, ύστερα από συμφωνία με τους εργοδότες τους, παρακολουθούν μαθήματα 1 ή 2 μέρες τη βδομάδα, τις εργάσιμες ώρες, σε Τεχνικές Σχολές, ανάλογα με την ειδίκευση και το χρόνο φοίτησής τους. Η Κυβέρνηση αναλαμβάνει όλα τα έξοδα κατάρτισης και οι εργοδότες καταβάλλουν στους μαθητευόμενους τα ημερομίσθια των ημερών που φοιτούν στην Τεχνική Σχολή της επαρχίας τους.

111. Η χρονική περίοδος για τη συμπλήρωση της Μαθητείας είναι τρία χρόνια για όλες τις ειδικεύσεις, εκτός από εκείνη της Κοπτικής/Ραπτικής που είναι δύο χρόνια. Η κατάρτιση που παρέχεται χωρίζεται σε θεωρητική και πρακτική. Η θεωρητική, που είναι ενσωματωμένη στο κανονικό πρόγραμμα των Τεχνικών Σχολών από το 1966, παρέχεται από τις Σχολές αυτές και περιλαμβάνει τα ακόλουθα μαθήματα: Ελληνικά, Αγγλικά, Μαθηματικά, Σχέδιο, Τεχνολογία και Εργαστήρια. Η πρακτική παρέχεται στους τόπους εργασίας, όπου απασχολούνται οι μαθητευόμενοι, κάτω από την επίβλεψη εκπαιδευτών/εποπτών της βιομηχανίας. Τόσο η θεωρητική όσο και η πρακτική κατάρτιση βασίζονται πάνω σε αναλυτικό πρόγραμμα που ετοιμάζει η Μικτή Επιτροπή Μαθητείας κάθε ειδίκευσης. Μετά την επιτυχή συμπλήρωση της κατάρτισης οι μαθητευόμενοι παίρνουν Πιστοποιητικό Συμπλήρωσης Μαθητείας, που αναγνωρίζεται από την Κυβέρνηση, τη βιομηχανία και τις Συντεχνίες. Το Σύστημα Μαθητείας είναι επίσης αναγνωρισμένο ως ισότιμο με τις κατώτερες Τεχνικές/Επαγγελματικές Σχολές Ελλάδας.

112. Την εποπτεία του Συστήματος Μαθητείας ασκεί το Συμβούλιο Μαθητείας που αποτελείται από εκπροσώπους της Κυβέρνησης, των Εργοδοτών και των Συντεχνιών. Παράλληλα, οι Μικτές Επιτροπές Μαθητείας, στις οποίες εκπροσωπούνται η Κυβέρνηση, οι Εργοδότες και οι Συντεχνίες, εποπτεύουν την πιστή εφαρμογή του αναλυτικού προγράμματος και υποβάλλουν εισηγήσεις για όλα τα θέματα που σχετίζονται με τη λειτουργία του Συστήματος Μαθητείας στην κάθε ειδίκευση και επαρχία

υπόκειται αντίστοιχη Ηικτή Επιτροπή Μαθητείας. Επίσης, το Υπουργείο Εργασίας και Κοινωνικών Ασφαλίσεων διορίζει πάνω σε μερική βάση Επιθεωρητές που επισκέπτονται τους μαθητευόμενους στους τόπους εργασίας τους, επιθεωρούν την πρόδοδό τους και επιλύουν στον τόπο εργασίας τα προβλήματα που παρουσιάζονται, σχετικά με την πρακτική εξάσκηση των μαθητευομένων.

115. Το Σύστημα Μαθητείας άρχισε τη λειτουργία του το 1963 με 66 μαθητευόμενους σε 5 ειδικεύσεις, στη Λευκωσία και Λεμεσό. Σήμερα, ύστερα από εικοσιπέντε χρόνια, το Σύστημα Μαθητείας έχει εξελιχθεί σε απαραίτητο για την Κύπρο θεσμό και αποτελεί μια από τις πιο σημαντικές πηγές τροφοδότησης της βιομηχανίας με ειδικευμένους τεχνίτες. Η αριθμητική αύξηση των ειδικεύσεων, των μαθητευομένων και των αποφοίτων του Συστήματος Μαθητείας για κάθε χρόνο φαίνεται στον πιο κάτω πίνακα:

Σχολική Χρονιά	Αριθμός Ειδικεύσεων	Αριθμός Μαθητευομένων	Αριθμός Αποφοίτων
1963/64	5	66	-
1964/65	7	152	-
1965/66	7	209	23
1966/67	9	265	71
1967/68	11	557	58
1968/69	10	561	65
1969/70	11	672	147
1970/71	11	914	132
1971/72	13	1,081	156
1972/73	13	1,006	218
1973/74	13	1,093	245
1974/75	10	480	136
1975/76	12	880	193
1976/77	12	979	85
1977/78	12	1,231	241
1978/79	12	1,289	258
1979/80	12	1,350	278
1980/81	13	1,367	338
1981/82	13	1,265	296
1982/83	14	1,158	336
1983/84	14	1,047	285
1984/85	13	982	204
1985/86	13	980	236
1986/87	13	969	221
1987/88	11	937	207
1988/89	11	833	

114. Από την έναρξη της λειτουργίας του, το Σύστημα Μαθητείας έχει δώσει στη βιομηχανία 4,441 ειδικευμένους τεχνίτες, όπως φαίνεται στον ακόλουθο πίνακα:

Ειδίκευση	Αριθμός Αποφοίτων
1. Οικοδόμοι	868
2. Επιπλοποιοί	879
3. Ξυλουργοί	28
4. Ξυλουργοί/Τεχνίτες Ξυλοτύπων	51
5. Μηχανικοί Αυτοκινήτων	659
6. Ηλεκτρολόγοι Αυτοκινήτων	45
7. Ηλεκτροτεχνίτες	448
8. Ελασματοουργοί/Συγκολλητές/ Κατασκευαστές Αλουμινίων	77
9. Ελασματοουργοί/Συγκολλητές	142
10. Υδραυλικοί	136
11. Συγκολλητές/Εφαρμοστές/Υδραυλικοί	304
12. Συγκολλητές/Εφαρμοστές	43
13. Μηχανουργοί/Εφαρμοστές	116
14. Επιδιορθωτές Συσκευών Ραδιοφώνων/ Τηλεοράσεων και Οικιακών Συσκευών	91
15. Αργυροχόοι/Χρυσοχόοι	96
16. Κόπτριες/Ράπτριες	422
17. Ξενοδοχειακά	12
18. Τεχνίτες Γενικής Κατάρτισης	24
Σύνολο	4,441

115. Κατά τη σχολική χρονιά 1988/89 γράφηκαν στο Σύστημα Μαθητείας 833 μαθητευόμενοι, σε σύγκριση με 937 κατά την προηγούμενη. Στο τέλος του 1988 ο αριθμός των μαθητευομένων ήταν 827 στις ακόλουθες ειδικεύσεις:

Ειδικεύσεις	Ολικό	Α/σία	Α/σός	Α/κά	Πάθος
Οικοδόμοι	113	32	29	46	6
Επιπλοποιοί/Ξυλουργοί	153	57	52	37	7
Μηχανικοί Αυτοκινήτων	161	74	45	38	4
Ηλεκτρολόγοι Αυτοκινήτων	51	-	33	18	-
Ηλεκτροτεχνίτες	30	30	-	-	-
Ελασματοουργοί/ Συγκολλητές/Κατασκ. Αλλομινίων	71	38	33	-	-
Μηχανουργοί/Εφαρμοστές Υδραυλικού	29	-	-	29	-
Υδραυλικοί/Συγκολλητές	16	-	16	-	-
Υδραυλικοί/Συγκολλητές	64	32	-	32	-
Αργυροχόοι/Χρυσόχοοι	63	33	-	30	-
Κόπτριες/Ράπτριες	76	24	-	62	-
Σύνολο	827	320	208	282	17

Στους πιο πάνω αριθμούς συμπεριλαμβάνονται 36 περίπου μαθητευόμενοι στις ειδικεύσεις των Υδραυλικών και Συγκολλητών Β' έτους, που λειτουργούν κάτω από την ευθύνη της Αρχής Βιομηχανικής Κατάρτισης, στις επαρχίες Λευκωσίας και Λεμεσού.

116. Από τους 833 μαθητευόμενους που γράφτηκαν στο Σύστημα Μαθητείας τη σχολική χρονιά 1988/89, 53 ή 6.36% είναι απόφοιτοι Δημοτικού Σχολείου και οι υπόλοιποι 780 ή 93.64% έχουν φοιτήσει σε σχολεία Μέσης Παιδείας. Ανάλυση του μορφωτικού επιπέδου των μαθητευομένων φαίνεται στον πιο κάτω πίνακα:

Μόρφωση	Αριθμός Μαθητευομένων		Εκατοστιαία Αναλογία	
	1988/89	1987/88	1988/89	1987/88
Απόφοιτοι Δημοτικού Σχολείου	53	62	6.36	6.62
Ένα χρόνο σε Σχολείο Μέσης Παιδείας	192	169	23.05	18.04
Δύο χρόνια σε Σχολείο Μέσης Παιδείας	237	270	28.45	28.81
Τρία χρόνια σε Σχολείο Μέσης Παιδείας	288	362	34.58	38.63
Τέσσερα χρόνια σε Σχολείο Μέσης Παιδείας	60	74	7.20	7.90
Πέντε χρόνια σε Σχολείο Μέσης Παιδείας	3	-	0.36	-
Σύνολο	833	937	100.00	100.00

117. Πληροφορίες αναφορικά με τους αποφοίτους του Συστήματος Π.Ι.Ν. Μαθητείας κατά ειδίκευση και σχολικό έτος φαίνονται στον Πίνακα 9.

118. Η καταβολή από την Αρχή Βιομηχανικής Κατάρτισης Κύπρου χορηγήματος προς τους εργοδότες, που απασχολούν μαθητευόμενους του Συστήματος Μαθητείας, συνεχίζει να αποτελεί σημαντικό παράγοντα για την ομαλή λειτουργία του Συστήματος Μαθητείας. Το χορήγημα καταβάλλεται για τα τρία τρίμηνα του σχολικού έτους, δηλαδή Οκτώβριο-Δεκέμβριο, Ιανουάριο-Μάρτιο και Απρίλιο-Ιούνιο, νοουμένου ότι:

- ο εργοδότης καταβάλλει στον μαθητευόμενο τα ημερομίσθια των ημερών που φοιτά στην Τεχνική Σχολή,
- ο μαθητευόμενος προάγεται, και
- ο μαθητευόμενος φοιτά κανονικά στο Σύστημα Μαθητείας και δεν απουσιάζει αδικαιολόγητα από τα μαθήματά του.

119. Το ύψος του χορηγήματος που καταβάλλεται για μαθητευόμενους του Α', Β' και Γ' έτους είναι ίσο με το 50%, 55% και 80% του μισθού του ειδικευμένου τεχνίτη της σχετικής ειδικότητας αντίστοιχα, όπως αυτός προβλέπεται στις σχετικές συλλογικές συμβάσεις.

120. Στις περιπτώσεις όπου, είτε δεν υπάρχει συλλογική σύμβαση ή δεν προβλέπεται μισθός ειδικευμένου τεχνίτη, σε συνεργασία με τους Συνδέσμους Εργοδοτών και τις Συντεχνίες υιοθετείται μισθός, που λαμβάνεται υπόψη μόνο για σκοπούς καταβολής χορηγήματος.

121. Αναφορικά με τον τομέα της έκδοσης τεχνικών βοηθημάτων για το Σύστημα Μαθητείας, μέσα στο 1988 εκδόθηκε το βιβλίο "Τεχνολογία Οικοδομικής" Β' τόμος και διανεμήθηκε στους μαθητευόμενους του Συστήματος Μαθητείας Β' έτους, σ' όλες τις επαρχίες όπου λειτουργεί η ειδικότητα των Οικοδόμων. Προωθήθηκαν επίσης πέρα πέρα οι εργασίες για την έκδοση του βιβλίου "Τεχνολογία Οικοδομικής" Γ' τόμος. Αναφορικά με τις εκδόσεις Αγγλικών βοηθημάτων, το βιβλίο "English for Carpenters" Α' έτος βρίσκεται στο στάδιο της εκτύπωσης, ενώ προωθείται και η επεξεργασία του κειμένου του βιβλίου "English for Plumbers and Fitters" Α' έτος. Για την ειδίκευση των Μηχανικών Αυτοκινήτων, σχετικό βιβλίο εξετάστηκε ήδη από την Κριτική Επιτροπή, η οποία ανέστειλε την απόφασή της μέχρι την έκδοση των αναλυτικών προγραμμάτων, τα οποία καταρτίζονται από την Αρχή Βιομηχανικής Κατάρτισης.

(γ) Τεχνική Συνεργασία με την Ελλάδα

122. Μέσα στα πλαίσια της τεχνικής μας συνεργασίας με την Ελλάδα συμπληρώθηκε με επιτυχία η κατάρτιση ενός Κύπριου που φοιτούσε, κατά τη διάρκεια του 1988, στο Κέντρο Εκπαίδευσης του Οργανισμού Απασχολήσεως Εργατικού Δυναμικού Ελλάδας, στο Ωραιόκαστρο Θεσσαλονίκης. Στον πιο πάνω Κύπριο είχε παραχωρηθεί υποτροφία από τον ΟΑΕΔ, στην ειδικότητα του Ζαχαροπλάστη. Αναμένεται η προσφορά από τον ΟΑΕΔ άλλων υποτροφιών, για το επόμενο σχολικό έτος. Οι εν λόγω υποτροφίες είναι διάρκειας ενός περίπου χρόνου και καλύπτουν έξοδα κατάρτισης, σίτιση και εκπαιδευτικό επίδομα, που είναι ανάλογο με την οικογενειακή κατάσταση του υποτρόφου.

123. Πραγματοποιήθηκε με επιτυχία από τις 6-10 Δεκεμβρίου, 1988, επίσκεψη στον Οργανισμό Απασχολήσεως Εργατικού Δυναμικού Ελλάδας του Πρώτου Εργατικού Λειτουργού, Βιομηχανική Εκπαίδευση, του Τμήματος Εργασίας και της Διευθύντριας της Αρχής Βιομηχανικής Κατάρτισης Κύπρου. Σκοπός της επίσκεψης ήταν η αλληλο-ενημέρωση και καλύτερη αξιοποίηση των προσφερομένων δυνατοτήτων σε θέματα του τομέα της Εργασίας, κι' από τις δύο πλευρές.

124. Από τις 15-30 Ιουλίου 1988 πραγματοποιήθηκε δεκαπενθήμερη εκπαιδευτική εκδρομή στην Ελλάδα από μέρος 60 Κυπρίων μαθητευομένων του Συστήματος Μαθητείας, που έτυχαν φιλοξενίας από τον Οργανισμό Απασχολήσεως Εργατικού Δυναμικού Ελλάδας. Παράλληλα 34 Ελλαδίτες μαθητευόμενοι πραγματοποίησαν αντίστοιχη εκδρομή στην Κύπρο από τις 28 Ιουνίου μέχρι τις 9 Ιουλίου 1988, ως φιλοξενούμενοι του Υπουργείου Εργασίας και Κοινωνικών Ασφαλίσεων.

(δ) Υποτροφίες του Συμβουλίου της Ευρώπης για
Επαγγελματική Κατάρτιση.

125. Συμπληρώθηκαν οι απαιτούμενες ενέργειες για υλοποίηση των υποτροφιών Επαγγελματικής Κατάρτισης του Συμβουλίου της Ευρώπης για το 1988. Έγιναν επίσης οι απαιτούμενες ενέργειες για τη συμμετοχή της Κύπρου στις αντίστοιχες υποτροφίες του 1989.

126. Έξι Κύπριοι υπότροφοι παρακολούθησαν με επιτυχία το πρόγραμμα Κατάρτισης Μαθητευομένων Εκπαιδευτών του Συμβουλίου της Ευρώπης, του 1988. Η κατάρτιση έγινε στο Ευρωπαϊκό Κέντρο Εκπαίδευσης Τεχνιτών στη Διατήρηση της Αρχιτεκτονικής Κληρονομιάς, στη Βενετία της Ιταλίας, από τις 26 Ιανουαρίου μέχρι τις 30 Απριλίου, 1988.

127. Μέσα στο 1988, πέντε Κύπριοι υπότροφοι παρακολούθησαν επίσης ατομικά επιμορφωτικά προγράμματα που πραγματοποιήθηκαν όλα στο Ηνωμένο Βασίλειο με θέματα τον Έλεγχο Ποιότητας στην Υπόδηση (2), τη Μηχανική Αυτοκινήτων, την Κατασκευή Πατρών στην Ένδυση και τις Ξυλουργικές Κατασκευές. Τα εν λόγω προγράμματα ήταν διάρκειας 2-3 εβδομάδων.

Δ. ΚΛΑΔΟΣ ΒΙΟΜΗΧΑΝΙΚΩΝ ΣΧΕΣΕΩΝ

(α) Εικόνα των Βιομηχανικών Σχέσεων το 1988

128. Το 1988 ήταν χρόνος εξαιρετικής δραστηριότητας στις βιομηχανικές σχέσεις, ένεκα, μεταξύ άλλων, του ιδιαίτερα μεγάλου αριθμού συλλογικών συμβάσεων που έπρεπε να ανανεωθούν. Στη διάρκεια του χρόνου ζητήθηκε μεσολάβηση του Υπουργείου σε 293 εογατικές διαφορές, σε σύγκριση με 293 που είναι ο μέσος όρος της τελευταίας πενταετίας (1983-87), και σημειώθηκαν 35 απεργίες, εξαιτίας των οποίων χάθηκαν 30,327 εργάσιμες μέρες, σε σύγκριση με 32,8 απεργίες και 28,382 χαμένες εργάσιμες μέρες που είναι οι αντίστοιχοι μέσοι όροι της ίδιας πενταετίας.

129. Το ποσοστό των ανεπίσημων (αυθόρμητων) απεργιών, δηλαδή των απεργιών που γίνονται από εργαζομένους χωρίς τη συγκατάθεση της συντεχνίας τους και/ή προτού οι διαφορές στις οποίες οφείλονται προαπεμφθούν στο Υπουργείο για μεσολάβηση και κηρυχθεί αδιέξοδο βάσει του Κώδικα Βιομηχανικών Σχέσεων, αυξήθηκε ελαφρώς σε σχέση με τα επίπεδα του προηγούμενου χρόνου. Συγκεκριμένα, το 43% των απεργιών ήταν ανεπίσημες, σε σύγκριση με 39,5% το 1987.

130. Τα βασικά χαρακτηριστικά του 1988 ήταν τα ακόλουθα:

- η επίδειξη πνεύματος δημόσιας ευθύνης τόσο από τις συντεχνίες όσο και από τους εργοδοτικούς συνδέσμους και η προσήλωση της ηγεσίας τόσο των συντεχνιών όσο και των εργοδοτικών συνδέσμων στις αρχές της τριμερούς συνεργασίας, και τις πρόνοιες του Κώδικα Βιομηχανικών Σχέσεων, με ελάχιστες εξαιρέσεις,
- η ανυπομονησία και η μαχητικότητα ορισμένων τάξεων εργαζομένων για άμεσο χειρισμό και επίλυση των προβλημάτων τους, που οδήγησαν σε ανεπίσημες απεργίες, δηλαδή κατά παράβαση του Κώδικα Βιομηχανικών Σχέσεων,
- η αυξημένη συνοχή των εργοδοτικών συνδέσμων και γενικά των εργοδοτών και η πιο σθεναρή αντίδρασή τους στις περιπτώσεις που κατά τη γνώμη τους τα αιτήματα των συντεχνιών ήταν υπερβολικά,
- η εμπιστοσύνη των συντεχνιών και των εργοδοτών στο μεσολαβητικό ρόλο του Υπουργείου,
- η επάνοδος στην πρακτική των διετών συμβάσεων.

(β) Δραστηριότητες του Κλάδου στον Τομέα των Συλλογικών Διαπραγματεύσεων και Εογατικών Διαφορών - Στοιχεία Απεργιών

(ι) Προληπτική εργασία

131. Ο κλάδος πήρε ενεργό μέρος στη μελέτη του θέματος της ισομισθίας, μεταξύ ανδρών και γυναικών για εργασία ίσης αξίας, και της ίσης μεταχείρισης γενικότερα, καθώς και στη μελέτη των κατώτατων ημερομισθίων, όπως φαίνεται πιο κάτω.

132. Επίσης λειτουργοί του Κλάδου έδωσαν διαλέξεις ή ομιλίες σε σεμινάρια που οργανώθηκαν από το Κέντρο Παραγωγικότητας, συνδικαλιστικές οργανώσεις και άλλα σώματα.

(ii) Μεσολάβηση σε εργατικές διαφορές

133. Το 1988 στάληκαν στο Υπουργείο για μεσολάβηση 293 εργατικές διαφορές, από τις οποίες οι 119 ήταν διαφορές συμφερόντων και οι 174 διαφορές δικαιωμάτων. Μέσα στο 1988 ο Κλάδος χειρίστηκε εξάλλου 55 εργατικές διαφορές, 33 συμφερόντων και 32 δικαιωμάτων, που εκκρεμούσαν από το 1987. Έτσι, ο Κλάδος χειρίστηκε συνολικά, μέσα στο 1988, 358 εργατικές διαφορές.

134. Από τις 358 εργατικές διαφορές που αναφέρονται πιο πάνω, 186 διευθετήθηκαν από τη Μεσολαβητική Υπηρεσία, 19 κατέληξαν σε αδιέξοδο, 75 στάληκαν σε απευθείας διαπραγματεύσεις, 22 στάληκαν σε διαιτησία, 4 αποσύρθηκαν και οι υπόλοιπες 52 ήταν μέχρι τις 31/12/88 εκκρεμείς.

135. Από τις 186 εργατικές διαφορές που διευθετήθηκαν από τη Μεσολαβητική Υπηρεσία, τις 114 (61,3%) διευθέτησε η Κεντρική Υπηρεσία του Κλάδου και τις 72 (38,7%) οι Επαρχιακές Υπηρεσίες. Σχετικά στοιχεία, κατά τομέα οικονομικής δραστηριότητας, φαίνονται στον πίνακα 10, στο τελευταίο παράρτημα της Έκθεσης.

ΠΙΝ
10

136. Συνοπτικά στοιχεία σχετικά με τις εργατικές διαφορές της τελευταίας εικοσαετίας φαίνονται στον Πίνακα 11.

ΠΙΝ
11

(iii) Απεργίες

137. Το 1988 σημειώθηκαν 35 απεργίες, οι οποίες είχαν ως αποτέλεσμα την απώλεια 30.327 εργάσιμων ημερών. Από τις 30.327 χαμένες εργάσιμες μέρες, οι 320 ή ποσοστό 1% οφείλονταν σε 2 απεργίες που σημειώθηκαν σε τομείς στους οποίους δε μεσολαβεί το Υπουργείο, ενώ οι υπόλοιπες 30.007 ή ποσοστό 99% οφείλονταν σε 33 απεργίες που σημειώθηκαν σε τομείς στους οποίους μεσολαβεί το Υπουργείο. Εξάλλου, από τις 35 απεργίες οι 15 (δηλαδή 43%) ήταν ανεπίσημες και από τις 30.327 χαμένες μέρες οι 7.582 (δηλαδή 25%) οφείλονταν στις ανεπίσημες απεργίες.

138. Από τις απεργίες που σημειώθηκαν σε τομείς που μεσολαβεί το Υπουργείο, οι σοβαρότερες από την άποψη του χαμένου εργάσιμου χρόνου αφορούσαν το Αγρόκτημα Φασουρίου, το Ραδιοφωνικό Ίδρυμα Κύπρου, τη Μεταλλευτική Εταιρεία Αμιάντου και τις Κυπριακές Αερογραμμές.

139. Ο πίνακας που ακολουθεί παρουσιάζει τις απεργίες/ανταπεργίες και τις εργάσιμες μέρες που χάθηκαν κατά την τελευταία δεκαετία. Περισσότερες λεπτομέρειες για τις απεργίες της τελευταίας πενταετίας φαίνονται στον Πίνακα 12. Συνοπτικά στοιχεία σχετικά με τις απεργίες της τελευταίας εικοσαετίας φαίνονται στον Πίνακα 11.

ΠΙΝ
12
ΠΙΝ
11

Έτος	Απεργίες/ Ανταπεργίες	Χαμένες Μέρες
1979	27	22,243
1980	38	101,509
1981	38	18,232
1982	31	7,934
1983	28	12,831
1984	29	11,339
1985	30	16,834
1986	39	9,797
1987	38	91,109
1988	35	30,327

140. Εξάλλου, ο πιο κάτω πίνακας παρουσιάζει τις εργάσιμες μέρες που χάθηκαν στις οχτώ χώρες του καθιερωμένου δείγματος και το ποσοστό τους ως προς το σύνολο των εργάσιμων ημερών, για τον τελευταίο χρόνο για τον οποίο υπάρχουν διαθέσιμα στοιχεία, δηλαδή το 1986. Ως αριθμός των εργάσιμων ημερών, με βάση τον οποίο βρίσκεται το ποσοστό της στήλης (3), λαμβάνεται το γινόμενο του αριθμού της στήλης (1) επί τον αριθμό 300, που θεωρείται ως ο αριθμός εργάσιμων ημερών ενός χρόνου.

Χώρα	Εργοδοτούμενοι (χιλιάδες) (1)	Χαμένες μέρες (χιλιάδες) (2)	Ποσοστό (στις 10,000) (3)
Γαλλία	17,881.5	567.6	1.06
Ηνωμένο Βασίλειο	21,595.0	1,920.0	2.96
Ιρλανδία	967.2	309.2	10.66
Ισραήλ	1,111.1	406.3	12.19
Ιταλία	14,854.0	39,506.0	88.65
Κύπρος	172.0	9.8	1.90*
Πόρτο Ρίκο	798.2	38.5	1.61
Σουηδία	3,989.0	682.6	5.70

* Το ποσοστό για το υπό μελέτη έτος (1988) είναι 5.42 σε σύγκριση με 17.85, για το 1987

Πηγές: Στατιστικές Επετηρίδες Διεθνούς Οργάνωσης Εργασίας, 1987 και 1988, και Τμήμα Κοινωνικών Ασφαλίσεων.

141. Στο τέλος της Έκθεσης δίνονται, εκτός από τους πίνακες που ήδη αναφέρθηκαν, τα ακόλουθα διαγράμματα:

- ΠΙΝ
13 - Χρονοδιάγραμμα εργατικών διαφορών, εικοσαετίας (πίνακας 13)
- ΠΙΝ
14 - Χρονοδιάγραμμα απεργιών, εικοσαετίας (πίνακας 14)
- ΠΙΝ
15 - Διάγραμμα χαμένων ημερών κατά τομέα δραστηριότητας διετίας (πίνακας 15)
- ΠΙΝ
16 - Διάγραμμα μεσολαβήσεων κατά τομέα δραστηριότητας διετίας (πίνακας 15).

(γ) Προστασία Συνδικαλιστικά Αδύνατων Τάξεων

142. Εκδόθηκε διάταγμα δυνάμει του περί Κατωτάτων Ημερομισθίων Νόμου (Κεφ. 183), με ισχύ από 1η Μαρτίου 1988, με το οποίο αναθεωρήθηκαν τα κατώτατα όρια μισθών των πωλητών και των γραφέων σε £114 κατά την πρόκληση και £123 ύστερα από εξάμηνη υπηρεσία στον ίδιο εργοδότη.

143. Προωθήθηκε, επίσης, η γενικότερη μελέτη του θεσμού των κατώτατων ημερομισθίων.

(δ) Υπηρεσίες προς την Ξενοδοχειακή και Επισιτιστική Βιομηχανία

144. Δυνάμει νομοθεσίας έχουν εγκαθιδρυθεί δύο μόνιμες τριμερείς επιτροπές, μια για τα ξενοδοχεία και μια για τα εστιατόρια/κέντρα αναψυχής, για να επιβλέπουν την εφαρμογή των όρων εργασίας των εργοδοτούμενων στην ξενοδοχειακή και επισιτιστική βιομηχανία. Ο Πρώτος Εργατικός Λειτουργός (Βιομηχανικές Σχέσεις) προεδρεύει των επιτροπών αυτών, ως αντιπρόσωπος του Γενικού Διευθυντή του Υπουργείου, και φροντίζει για την εφαρμογή των αποφάσεών τους.

145. Οι κυριότερες εξουσίες και τα καθήκοντα των επιτροπών αυτών είναι:

- να μεριμνούν για την τήρηση και εφαρμογή των διατάξεων των περί Εργοδοτούμενων στα Ξενοδοχεία και Κέντρα Αναψυχής Κανονισμών,
- να επιλαμβάνονται διαφορών που προκύπτουν από την εφαρμογή των κανονισμών και να εξετάζουν βεράπωνα σχετικά με παράβασή τους.

146. Περισσότερες λεπτομέρειες αναφορικά με τη σύνθεση και τους όρους εντολής των επιτροπών φαίνονται στο Παράρτημα IV της Έκθεσης.

147. Το 1988 η Επιτροπή για τα Ξενοδοχεία συνήλθε σε 4 συνεδρίες (σε σύγκριση με δύο το 1987), στη διάρκεια των οποίων εξέτασε παράπωνα σχετικά με αποζημιώσεις και οφειλές από απολύσεις, θέματα σχετικά με τη χρέωση και κατανομή του δικαιώματος υπηρεσίας, και γενικότερα θέματα που αφορούν την εφαρμογή των Κανονισμών στην ξενοδοχειακή βιομηχανία. Η Επιτροπή για τα Εστιατόρια και τα Κέντρα Αναψυχής δε συνήλθε κατά το 1988 (σε σύγκριση με τέσσερις συνεδρίες που πραγματοποιήθηκαν το 1987).

148. Όπως και σε προηγούμενα χρόνια, αρκετά παράπωνα, των οποίων η εξέταση εμπίπτει στις αρμοδιότητες των πιο πάνω Επιτροπών, διευθετήθηκαν ανεπίσημα από τη σχετική Υπηρεσία

του Κλάδου. Εξάλλου, τέτοια παράπονα σε αρκετές περιπτώσεις διευθετήθηκαν από τη Μεσολαβητική Υπηρεσία του Κλάδου και έτσι δε χρειάστηκε να τεθούν ενώπιον των Επιτροπών.

149. Σημειώνεται επίσης ότι 14 από τις 22 περιπτώσεις, που θεωρήθηκαν για τις στατιστικές της μεσολάβησης ότι στάληκαν σε διαιτησία (παράγραφος 134 πιο πάνω), στην πραγματικότητα στάληκαν στην Επιτροπή για τα Ξενοδοχεία (οι 10) και στην Επιτροπή για τα Κέντρα Αναψυχής (οι υπόλοιπες 4).

(ε) Υπηρεσία Εγγραφής Συντεχνιών

150. Η Υπηρεσία Εγγραφής Συντεχνιών λειτουργεί κάτω από την επίβλεψη του Πρώτου Εργατικού Λειτουργού (Βιομηχανικές Σχέσεις) και τις οδηγίες του Εφόρου Συντεχνιών (Γενικού Διευθυντή του Υπουργείου Εργασίας και Κοινωνικών Ασφαλίσεων), ο οποίος έχει εκχωρήσει μέρος από τις εξουσίες του που σχετίζονται με την εφαρμογή του περί Συντεχνιών Νόμου, στους λειτουργούς της Υπηρεσίας.

(ι) Δραστηριότητες Υπηρεσίας στη διάρκεια του χρόνου

151. Κατά τη διάρκεια του 1988 η Υπηρεσία εξέτασε δύο αιτήσεις για εγγραφή συνδέσμων εργοδοτών, μια από τις οποίες εκκρεμούσε από τον προηγούμενο χρόνο. Η Υπηρεσία ενέγραψε ένα σύνδεσμο εργοδοτών. Ένας σύνδεσμος εργοδοτών αυτοδιαλύθηκε προτού εγγραφεί. Οι υπόλοιπες τέσσερις αιτήσεις, δύο για εγγραφή συντεχνιών εργατών και δύο για εγγραφή συνδέσμων εργοδοτών, εκκρεμούσαν στις 31/12/1988.

152. Εξάλλου κατά τη διάρκεια του 1988, η Υπηρεσία διέγραψε μια συντεχνία εργατών, δύο συνδέσμους εργοδοτών και ένα παράρτημα συντεχνίας εργατών.

153. Η Υπηρεσία πραγματοποίησε στη διάρκεια του χρόνου τρεις επιθεωρήσεις σε οργανώσεις, για ειδικούς λόγους.

154. Τέλος, κατά το χρόνο που επισκοπείται υποβλήθηκαν στην Υπηρεσία για εξέταση 212 ετήσιες καταστάσεις λογαριασμών από οργανώσεις εργατών και εργοδοτών.

(ii) Στοιχεία που αφορούν εργατικές και εργοδοτικές οργανώσεις

155. Στις 31/12/1988 ήταν εγγεγραμμένες στο Μητρώο Συντεχνιών οι ακόλουθες συνδικαλιστικές οργανώσεις:

(α)	37	σύνδεσμοι εργοδοτών
(β)	124*	συντεχνίες εργατών, με 53 παραρτήματα
(γ)	6	ομοσπονδίες συντεχνιών εργατών, και
(δ)	5**	συνομοσπονδίες συντεχνιών εργατών με 10 παραρτήματα

156. Οι πέντε συνομοσπονδίες που αναφέρονται στο (δ) ανωτέρω είναι οι εξής:

- (α) Παγκύπρια Εργατική Ομοσπονδία (ΠΕΟ). Η ΠΕΟ είναι μέλος της Παγκόσμιας Συνδικαλιστικής Ομοσπονδίας (ΠΣΟ).

* Από τις 124 οι 20 είναι τουρκικές

** Από τις 5 η μια είναι τουρκική

- (β) Συνομοσπονδία Εργατών Κύπρου (ΣΕΚ). Η ΣΕΚ είναι μέλος της Διεθνούς Συνομοσπονδίας Ελεύθερων Εργατικών Συνδικάτων και της Γενικής Συνομοσπονδίας Εργατών Ελλάδας.
- (γ) Παγκόσμια Ομοσπονδία Ανεξάρτητων Συντεχνιών (ΠΟΑΣ). Η ΠΟΑΣ είναι μέλος της Παγκόσμιας Συνομοσπονδίας Εργασίας (ΠΣΕ).
- (δ) Δημοκρατική Εργατική Ομοσπονδία Κύπρου (ΔΕΟΚ). Η ΔΕΟΚ είναι μέλος της Παγκόσμιας Συνομοσπονδίας Εργασίας (ΠΣΕ).
- (ε) Ομοσπονδία Τουρκικών Συντεχνιών Κύπρου.

157. Εκτός από τις συντεχνίες που ανήκουν στις ανωτέρω συνομοσπονδίες υπάρχουν και άλλες ανεξάρτητες, που δεν ανήκουν στην δύναμη οποιασδήποτε συνομοσπονδίας. Οι κυριότερες από τις συντεχνίες αυτές είναι:

- (α) η Παγκόσμια Συντεχνία Δημόσιων Υπαλλήλων (ΠΑΣΥΔΥ),
- (β) η Παγκόσμια Οργάνωση Ελλήνων Διδασκάλων (ΠΟΕΔ),
- (γ) η Οργάνωση Ελλήνων Λειτουργών Μέσης Εκπαιδεύσεως Κύπρου (ΟΕΛΜΕΚ), και
- (δ) η Ένωση Τραπεζικών Υπαλλήλων Κύπρου (ΕΤΥΚ)

Ε. ΚΛΑΔΟΣ ΕΠΙΘΕΩΡΗΣΕΩΣ ΕΡΓΟΣΤΑΣΙΩΝ

158. Σημαντικό γεγονός κατά το 1988 στον τομέα της επαγγελματικής ασφάλειας και υγείας αποτελεί η ψήφιση από τη Βουλή των Αντιπροσώπων του περί Ασφαλείας στους Τόπους Εργασίας Νόμου και των περί Επιτροπών Ασφαλείας στους Τόπους Εργασίας Κανονισμών, καθώς και η έκδοση από τον Υπουργό Εργασίας και Κοινωνικών Ασφαλίσεων σχετικού Διατάγματος που καθορίζει τις κατηγορίες των εγκαταστάσεων στις οποίες θα εφαρμόζεται κατά προτεραιότητα η πιο πάνω Νομοθεσία. Η Νομοθεσία αυτή θα δώσει την δυνατότητα συμμετοχής στην επισήμανση και αντιμετώπιση επαγγελματικών κινδύνων από τους εργαζόμενους στον συγκεκριμένο τόπο εργασίας και θα δημιουργήσει τις προϋποθέσεις για συνεργασία στον τομέα αυτό μεταξύ εργοδοτούμενων και των εκπροσώπων της διεύθυνσης σε μια εγκατάσταση.

159. Εξάλλου η επίτευξη των άλλων αντικειμενικών στόχων του Κλάδου Επιθεωρήσεως και η εφαρμογή της γενικότερης πολιτικής προωθείται με μια σειρά από ενέργειες και δραστηριότητες που περιγράφονται στη συνέχεια:

(α) Γενικές Επιθεωρήσεις

160. Κατά τη διάρκεια του 1988 οι Επιθεωρητές Εργοστασίων έκαναν τακτικές επιθεωρήσεις σε τόπους εργασίας που υπόκεινται στις πρόνοιες του περί Εργοστασίων Νόμου και των άλλων Εργατικών Νόμων, εκτός των Νόμων περί Κοινωνικών Ασφαλίσεων, περί Ετησίων Αδειών μετ'Απολαβών και περί Τερματισμού Απασχολήσεως, για τους οποίους έχει ευθύνη το Τμήμα Κοινωνικών Ασφαλίσεων.

161. Ο αριθμός των επιθεωρήσεων το 1988 έφθασε τις 7667, από τις οποίες 6587 ήταν επιθεωρήσεις εργοστασίων και άλλων τόπων εργασίας, για σκοπούς εφαρμογής των προνοιών του περί Εργοστασίων και άλλων τόπων εργασίας, για σκοπούς εφαρμογής των προνοιών του περί Εργοστασίων Νόμου. Κεφ. 134.

162. Στον πίνακα που ακολουθεί παρουσιάζεται αναλυτικά ο αριθμός των επιθεωρήσεων κατά τάξη υποστατικού και επασχία. Όπως συμπεραίνεται, από τα στοιχεία του πίνακα, το 1988 ο αριθμός των επιθεωρήσεων για εφαρμογή του περί Εργοστασίων Νομού κυμάνθηκε περίπου στα ίδια επίπεδα με το 1987.

ΕΙΔΟΣ ΥΠΟΣΤΑΤΙΚΩΝ	ΕΠΙΘΕΩΡΗΣΕΙΣ 1987	ΕΠΙΘΕΩΡΗΣΕΙΣ 1988					
		Λ/ΣΙΑ	Λ/ΣΟΣ	ΑΜ/ΣΤΟΣ*	Α/ΚΑ	ΠΑΦΟΣ	ΣΥΝΟΛΟ
Εργοστάσια με κινητήρια δύναμη	5,232	2,131	1,525	68	861	355	4,940
Υποστατικά χωρίς κινη- τήρια δύναμη	87	83	--	--	--	8	91
Γεωργία	38	38	9	2	5	4	58
Λιμάνια	17	--	5	--	9	--	14
Οικοδομικά Εργοτάξια	1,735	532	519	42	223	168	1,484
Γραφεία και καταστήματα	132	330	--	12	87	68	497
Προσωπικές Υπηρεσίες	256	81	--	32	119	19	251
Άλλες Επισκέψεις	340	164	128	--	25	5	322
Μεταλλεία	6	--	--	1	9	--	10
ΣΥΝΟΛΟ	7,843	3,359	2,186	157	1,338	627	7,667

* Οι επιθεωρήσεις αφορούν υποστατικά που βρίσκονται σε μη κατεχόμενα χωριά της επαρχίας Αμμοχώστου.

163. Ο αριθμός των εγγεγραμμένων υποστατικών που επιθεωρούνται σύμφωνα με τον περί Εργοστασίων Νόμο και τους Κανονισμούς που εκδόθηκαν με βάση το Νόμο αυτό ήταν το 1988 8731. Εκτός από τα υποστατικά αυτά επιθεωρήθηκαν από τους αρμόδιους επιθεωρητές διάφορες άλλες επιχειρήσεις και υποστατικά που υπόκεινται σε επιθεώρηση σύμφωνα με άλλους Εργατικούς Νόμους. Λεπτομέρειες παρουσιάζονται στον πίνακα που ακολουθεί:

ΕΙΔΟΣ ΥΠΟΣΤΑΤΙΚΩΝ	ΑΡΙΘΜΟΣ ΥΠΟΣΤΑΤΙΚΩΝ 1987	ΑΡΙΘΜΟΣ ΥΠΟΣΤΑΤΙΚΩΝ 1988					
		Λ/ΣΙΑ	Λ/ΣΟΣ	Α/ΣΤΟΣ*	Λ/ΚΑ	ΠΑΦΟΣ	ΣΥΝΟΛΟ
Εργοστάσια με κινητήρια δύναμη	7,254	4,072	1,850	256	813	393	7,384
Υποστατικά χωρίς κινητήρια δύναμη	85	39	20	--	--	21	80
Γεωργία	288	270	50	2	7	11	340
Λιμάνια	4	--	1	--	2	1	4
Οικοδομικά Εργοτάξια	955	629	120	48	112	94	1,003
Γραφεία και Καταστήματα	11,055	4,000	3,700	320	2,195	525	10,740
Μεταφορές	136	96	30	--	--	17	143
Προσωπικές Υπηρεσίες	3,916	2,800	700	120	160	245	4,025
Μεταλλεία Λατομεία	8	--	--	1	7	--	8
Σύνολο	23,701	11,906	6,471	747	3,296	1,307	23,727

* Τα υποστατικά βρίσκονται σε μη κατεχόμενα χωριά της επαρχίας Αμμοχώστου.

164. Σύμφωνα με προκαταρκτικά στοιχεία, το 1988 απασχολούνταν 106,000 άτομα περίπου. Συνολικά ο αριθμός των εργαζομένων σε υποστατικά που επιθεωρούνται υπολογίζεται ότι ήταν 175,000.

165. Σύμφωνα με τη σχετική πρόνοια του περί Εργοστασίων Νόμου, υποβλήθηκαν στον Κλάδο το 1988, συνολικά 220 σχέδια βιομηχανικών κτιρίων για έκδοση άδειας οικοδομής. Ο Κλάδος υπέβαλε διάφορους όρους και εισηγήσεις για την έκδοση των αδειών, που αφορούσαν πρόνοιες του περί Εργοστασίων Νόμου ή για σκοπούς ελέγχου της βιομηχανικής ούπανσης.

(β) Επιθεωρήσεις Ατμολεβήτων και Ατμοδεκτών.

166. Ο αριθμός των εγγεγραμμένων ατμολεβήτων που λειτουργούσαν το 1988 ήταν 531 και των ατμοδεκτών 267.

167. Οι Επιθεωρητές Ασφαλείας (Ατμολεβήτων και Μηχανημάτων) έκαναν συνολικά το χρόνο που πέρασε 1035 εξετάσεις δοχείων πίεσεως ατμού, που λειτουργούν στα διάφορα υποστατικά, από τις οποίες 894 ήταν επιθεωρήσεις ατμολεβήτων και 141 ατμοδεκτών, σύμφωνα με τις πρόνοιες των άρθρων 40 και 41 του περί Εργοστασίων Νόμου.

168. Οι εξετάσεις ατμολεβήτων γίνονται τουλάχιστον μια φορά κάθε 14 μήνες, ή μετά από γενικές επιδιορθώσεις, ενώ οι εξετάσεις των ατμοδεκτών γίνονται τουλάχιστο μια φορά κάθε 26 μήνες.

169. Σε 22 ατμολέβητες έγινε υδραυλική δοκιμή ως συμπλήρωμα της γενικής εξέτασής τους.

(γ) Επιθεωρήσεις Λεροθαλάμων και Ανυψωτικών Συσκευών

170. Στον Πίνακα που ακολουθεί φαίνονται τα είδη και ο αριθμός των μηχανημάτων που επιθεωρούνται από τους Επιθεωρητές Ασφαλείας (Ατμολεβήτων και Μηχανημάτων), καθώς και η ανώτατη περίοδος μεταξύ των επιθεωρήσεων, για κάθε τύπο μηχανήματος.

Είδος Μηχανήματος	Αριθμός εγγεγραμμένων μηχανημάτων		Μεγαλύτερη περίοδος μεταξύ επιθεωρήσεων	Άρθρο του περί Εργοστασίων Νόμου περί συχνότητας επιθεωρήσεων
	1987	1988		
Αεροθάλαμοι	2521	2565	26 μήνες	42(6)
Γερανοί και άλλες ανυψωτικές συσκευές	757	963	14 μήνες	35(2)
Υδραυλικοί ανυψωτήρες	290	444	14 μήνες	33(9)(C)
Κινητά αναβατόρια και ηλεκτρικοί ανελκυστήρες	1475	1646	6 μήνες	33(2)

171. Συνολικά το 1988 οι Επιθεωρητές Ασφαλείας (Ατμολεβήτων και Μηχανημάτων) έκαναν 864 επιθεωρήσεις αεροθαλάμων, 492 γερανών και άλλων ανυψωτικών συσκευών που επιθεωρούνται σύμφωνα με το άρθρο 35(2) του περί Εργοστασίων Νόμου, 273 υδραυλικών ανυψωτήρων που επιθεωρούνται σύμφωνα με το άρθρο 33(9)(C) και 1201 επιθεωρήσεις κινητών αναβατορίων και ηλεκτρικών ανελκυστήρων.

(δ) Ποινικές Διώξεις

172. Το χρόνο που πέρασε 30 φυσικά ή νομικά πρόσωπα προσήχθησαν σε δικαστήρια για παραβάσεις Εργατικών Νόμων. Τα πρόστιμα που επιβλήθηκαν στους καταδικασθέντες έφτασαν συνολικά τις £1880.

173. Ο αριθμός των υποθέσεων και οι Νόμοι βάσει των οποίων είχαν προσαχθεί οι παραβάτες στο δικαστήριο, καθώς και τα πρόστιμα που τους επιβλήθηκαν φαίνονται στον πίνακα που ακολουθεί:

Νόμος/Κανονισμός	Αριθμός υποθέσεων	Σύνολο προστίμων που είχαν επιβληθεί
Ο περί Εργοστασίων Νόμος Κεφ. 134	5	£295
Οι περί Οικοδομών και Έργων Μηχανικών Κατασκευών (Ασφάλεια, Υγεία και Ευημερία) Κανονισμοί του 1973	13	£1069
Ο περί Ατυχημάτων και Επαγγελματικών Νόμων (Γνωστοποιήσεις) Νόμος, Κεφ. 176	7	£171
Οι περί Ξυλουργικών Μηχανημάτων Κανονισμοί 1973	3	£115
Οι περί Ηλεκτρισμού εις Εργοστ. (Ειδικοί) Καν. 1981	1	£200
Ο περί Προστασίας της Μητρότητας Νόμος 54/87	1	£30

174. Επίσης για παραβάσεις των διάφορων Εργατικών Νόμων προσήχθησαν στο δικαστήριο από την Αστυνομία 1057 περιπτώσεις που φαίνονται στον πίνακα της επόμενης σελίδας:

Νόμος/Κανονισμός	Αριθμός υποθέσεων	Σύνολο προστίμων που είχαν επιβληθεί
Ο περί Βοηθών Καταστημάτων Νόμος, Κεφ. 185	955	£6,602
Ο περί Θερινής Μεταμεσημβρινής Αναπαύσεως Νόμος, Κεφ. 186	102	£1,022

(ε) Γνωστοποίηση Ατυχημάτων

175. Μέσα στο 1988 δηλώθηκαν 1187 εργατικά ατυχήματα σε σύγκριση με 1062 το 1987, δηλαδή παρατηρήθηκε αύξηση 1%. Τα θανατηφόρα εργατικά ατυχήματα ήταν 14 σε σύγκριση με 9 κατά το 1987. Επτά από τα θανατηφόρα ατυχήματα προκλήθηκαν από μηχανοκίνητα οχήματα, ή σ' αυτά είχαν εμπλακεί μηχανοκίνητα οχήματα.

175. Κατά την ίδια περίοδο δηλώθηκαν επίσης 6 Βιομηχανικές Ασθένειες, από τις οποίες 2 αφορούσαν δηλητηρίαση με γεωογικά φάρμακα, 2 πνευμοκονίωση, 1 μολυβδίαση, 1 δερματίτιδα εξ επαφής με κρεοσότ.

(στ) Ανάλυση Ατυχημάτων

ΠΙΝ 177. Στον Πίνακα 17 φαίνεται ανάλυση των εργατικών ατυχημάτων 17 κατά βιομηχανία, φύλο, ηλικία, βαθμό τραύματος και αίτιο.

ΠΙΝ 178. Στον Πίνακα 18 τα ατυχήματα ταξινομούνται κατά Κλάδο 18 Οικονομικής Δραστηριότητας.

ΠΙΝ 179. Στον Πίνακα 19 παρουσιάζονται με μορφή γραφικής παράστασης 19 τα εργατικά ατυχήματα στην περίοδο 1973 - 1988.

ΠΙΝ 180. Στον Πίνακα 20 φαίνονται με μορφή γραφικής παράστασης οι 20 μέρες που χάθηκαν λόγω εργατικών ατυχημάτων και ο αριθμός των εργατικών ατυχημάτων στην περίοδο 1973 - 1988.

ΠΙΝ 181. Στον Πίνακα 21 παρουσιάζονται τα διάφορα ατυχήματα κατά 21 αίτια και ταξινομούνται σε έξι βασικές κατηγορίες. Στον πίνακα αυτό η κατηγορία "Περιβάλλον Εργασίας" είναι η αίτια με το μεγαλύτερο ποσοστό ατυχημάτων και ακολουθούν οι κατηγορίες "Υλικά, Ουσίες", "Άλλος Εξοπλισμός", "Μηχανήματα", κλπ.

(ζ) Θανατηφόρα Ατυχήματα

182. Το 1988 σημειώθηκαν 14 θανατηφόρα ατυχήματα από τα οποία τα εφτά, όπως αναφέρθηκε, προκλήθηκαν από μηχανοκίνητα οχήματα. Στον πίνακα της επόμενης σελίδας παρουσιάζονται αναλυτικότερα τα ατυχήματα κατά επαρχία, βιομηχανία και αίτια.

Επαρχία	Αριθμός Προσώπων	Οικονομική Δραστηριότητα	Αίτια Ατυχήματος
Λευκωσία	1	Μεταλλικές Κατασκευές	Πτώση δέσμης λαμαρίνων που ανυψώνετο με υδραυλικό γερανό
	1	Καπνοβιομηχανία	Σύνθλιψη από τρέιλερ
	1	Υπηρεσίες (Δημαρχείο)	Σύνθλιψη από αυτοκίνητο σκουβάλων
	1	Αρχή Ηλεκτρισμού	Ηλεκτροπληξία
	1	Κατασκευή Ηλιακών Θερμοσιφώνων	Πτώση από οροφή
Λεμεσός	1	Οικοδομικές Εργασίες	Πτώση από οικοδομή
	1	Μεταλλείο	Πτώση από αυτοκίνητο
	1	Μεταφορές (Γραφείο Ταξί)	Σύγκρουση αυτοκινήτου
	1	"	"
Λάρνακα	2	Εργοστάσιο Χημικών Προϊόντων	Εγκαύματα από υπέρθερμο θειϊκό Αργίλλιο
	2	Μεταφορές	Σύγκρουση φορτηγών αυτοκινήτων (τρέιλερ)
Πάφος	1	Δημόσια Έργα (Οδοποιία)	Κτύπημα από διερχόμενο αυτοκίνητο

183. Οι επιθεωρητές κατά το 1988 διερεύνησαν συνολικά 216 ατυχήματα από το σύνολο των 1187 με σκοπό την εξακρίβωση των συνθηκών κάτω από τις οποίες συνέβησαν και των αιτίων τους, για λήψη των αναγκαίων μέτρων καθώς και για την παροχή οδηγιών και συμβουλών για πρόληψη παρομοίων περιστατικών στο μέλλον.

184. Στις πιο κάτω παραγράφους γίνεται σύγκριση του αριθμού των ατυχημάτων σ'όλους τους Τομείς Οικονομικής Δραστηριότητας με τη χρήση των δεικτών συχνότητας και σοβαρότητας.

185. Για τον υπολογισμό των δεικτών συχνότητας και σοβαρότητας λαμβάνεται υπόψη ο αριθμός ατυχημάτων, που συνέβηκε στο δεδομένο τομέα ή κλάδο οικονομικής δραστηριότητας ή είδος βιομηχανίας, ο αριθμός των απασχολούμενων στον κάθε κλάδο και των εργασιών ημερών που χόθηκαν λόγω των ατυχημάτων. Οι σχετικοί τύποι που χρησιμοποιούνται είναι εκείνοι που συστήνονται από την Έκτη Διεθνή Συνδιάσκεψη Στατιστικολόγων για Εργατικά θέματα και φαίνονται στην επόμενη σελίδα.

$$\text{Δείκτης συχνότητας} = \frac{\text{Αρ. Ατυχ.} \times 1,000,000}{\text{Αρ. Απασχολ.} \times \text{σύνολο ωρών απασχολήσεως ετησίως}}$$

$$\text{Δείκτης σοβαρότητας} = \frac{\text{Αρ. ημερών που χάθηκαν} \times 1,000}{\text{Αρ. Απασχολ.} \times \text{σύνολο ωρών απασχολήσεως ετησίως}}$$

186. Όσο αφορά τα θανατηφόρα ατυχήματα, σύμφωνα με τις συστάσεις της πιο πάνω Συνδιάσκεψης, θεωρείται ότι χάνονται 7.500 εργάσιμες ημέρες για κάθε ατύχημα, ενώ το σύνολο των ωρών που οι απασχολούμενοι στο δεδομένο κλάδο εκτίθενται στον κίνδυνο λαμβάνεται ως ο αριθμός 2,000 (50 εβδομάδες X 40 ώρες κάθε εβδομάδα).

187. Εφαρμόζοντας τους πιο πάνω τύπους προκύπτει ο πίνακας συχνότητας και σοβαρότητας ατυχημάτων που φαίνεται στην επόμενη σελίδα για τους κλάδους οικονομικής δραστηριότητας και είδη βιομηχανίας, που αναφέρονται στον πίνακα. Στον πίνακα περιλαμβάνονται επίσης ο αριθμός ατυχημάτων, ο αριθμός των απασχολουμένων και οι ημέρες που χάθηκαν.

ΤΟΜΕΑΣ ΟΙΚΟΝΟΜΙΚΗΣ ΔΡΑΣΤΗΡΙΟΤΗΤΑΣ	Αριθμός Απασχολούμενων	Αριθμός Ατυχημάτων μη θανατηφόρων	Αριθμός Ατυχημάτων θανατηφόρων	Επίθετες Εργασίες	Αριθμός Ατυχημάτων θανατηφόρων	Αριθμός Ατυχημάτων θανατηφόρων	Δείκτης Συχνότητας	Δείκτης Σοβαρότητας
ΓΕΩΡΓΙΑ, ΚΤΗΝΟΤΡΟΦΙΑ, ΘΑΣΗ ΚΑΙ ΑΛΙΕΙΑ	2482	52	-	3007	-	10.475	0.606	0.606
ΜΕΤΑΛΛΕΙΑ, ΛΑΤΟΜΕΙΑ ΚΑΙ ΑΛΥΚΕΣ	676	8	1	8218	1	6.657	6.078	6.078
Βιομηχανία Ειδών Διατροφής, Ποτών & Καπνού...	6413	127	1	11875	1	9.980	0.926	0.926
Υφαντικές Βιομηχανίες, Βιομηχανίες Ενδύσεως, Υποδήσεως και Δερματίνων Ειδών	15074	54	-	1590	-	1.791	0.053	0.053
Βιομηχανία Ξυλείας, Φελλού, Επίπλων και Ειδών Επίπλώσεως	3182	112	-	2973	-	17.599	0.467	0.467
Βιομηχανία Χάρτου, Εκτυπώσεις & Εκδόσεις ...	2056	13	-	865	-	3.161	0.210	0.210
Χημικές Βιομηχανίες, Βιομηχανία Παραγώνων Πετρελαίου & Βιομηχανία Ελαστικών & Πλαστικών	2559	65	2	16435	2	13.091	3.211	3.211
Προϊόντα εκ μη μεταλλικών ορυκτών	2025	84	-	1930	-	20.741	0.476	0.476
Μεταλλουργικές Βιομηχανίες	58	5	-	41	-	43.103	0.353	0.353
Βιομηχανίες Ειδών εκ Μετάλλου, Μηχανών και Μεταφορικών Μέσων	3722	92	2	17879	2	12.628	2.402	2.402
Λοιπές Βιομηχανίες	707	3	-	329	-	2.122	0.233	0.233
ΒΙΟΜΗΧΑΝΙΕΣ	35796	555	5	53917	5	7.822	0.753	0.753
ΟΙΚΟΔΟΜΙΚΕΣ ΕΡΓΑΣΙΕΣ	15192	337	2	31071	2	11.157	1.023	1.023
ΕΜΠΟΡΙΟ, ΕΣΤΙΑΤΟΡΙΑ ΚΑΙ ΞΕΝΟΔΟΧΕΙΑ	33985	88	-	4588	-	1.295	0.067	0.067
ΜΕΤΑΦΟΡΕΣ, ΕΝΑΠΟΘΗΚΕΥΣΕΙΣ & ΕΠΙΚΟΙΝΩΝΙΕΣ ...	9309	57	4	31341	4	3.276	1.683	1.683
ΥΠΗΡΕΣΙΕΣ	17811	62	1	11617	1	1.768	0.326	0.326

(η) Κέντρο Εκπαίδευσης στην Επαγγελματική Ασφάλεια και Υγεία

188. Το Κέντρο Εκπαίδευσης στην Επαγγελματική Ασφάλεια και Υγεία διοργάνωσε κατά το 1988 δύο προγράμματα εκπαίδευσης εποπτών, λειτουργών ασφαλείας και συντεχνιακών στελεχών στις οικοδομικές εργασίες. Τα προγράμματα έγιναν στη Λευκωσία και τα παρακολούθησαν συνολικά 52 άτομα.

(θ) Βιομηχανική Υγιεινή

189. Κατά τη διάρκεια του 1988 συνεχίστηκαν από το Βιομηχανικό Υγιεινολόγο οι διερευνήσεις των συνθηκών και του περιβάλλοντος εργασίας, για σκοπούς εφαρμογής της υφιστάμενης νομοθεσίας αλλά και την παραπέρα βελτίωση των συνθηκών αυτών. Οι πλείστες διερευνήσεις περιλάμβαναν ειδικές μετρήσεις και αναλύσεις της ατμόσφαιρας του χώρου εργασίας για την παρουσία επικίνδυνων ουσιών ώστε να γίνει ποσοτικός υπολογισμός του βαθμού κινδύνου σε κάθε περίπτωση και να καταστεί δυνατή η προδιαγραφή των απαραίτητων μέτρων ελέγχου των κινδύνων. Άλλες διερευνήσεις που έγιναν κάλυψαν χώρους εργασίας όπου οι εργαζόμενοι εκτίθενται σε θόρυβο και σε άλλους δυσμενείς φυσικούς παράγοντες και υπεδείχθησαν τα σχετικά μέτρα βελτίωσης των συνθηκών εργασίας.

(ι) Ετήσια Εκστρατεία Προλήψεως Εργατικών Ατυχημάτων

190. Κατά την περίοδο 7/5/88-14/5/88 οργανώθηκε, ύστερα από σχετική απόφαση του Παγκυπρίου Συμβουλίου Ασφαλείας "Εβδομάδα Ασφαλείας" την έναρξη της οποίας κήρυξε ο Υπουργός Εργασίας και Κοινωνικών Ασφαλίσεων, σε ειδική τελετή στο αμφιθέατρο του Γραφείου Τύπου και Πληροφοριών. Κατά τη διάρκεια της τελετής έγινε επίσης η απονομή ασπίδων Ασφαλείας στους τομείς των Μεταλλείων, των Λατομείων, της Οικοδομικής Βιομηχανίας, και της Ξυλουργικής Βιομηχανίας.

191. Μέσα στα πλαίσια της Εβδομάδας Ασφαλείας έγιναν διάφορες εκδηλώσεις σε εργοστάσια και άλλα υποστατικά για διαφώτιση των εργαζομένων που περιλάμβαναν συγκεντώσεις, προβολή ταινιών, συζήτηση κλπ. Επίσης έγιναν ειδικές εκπομπές από το Ραδιόφωνο και την Τηλεόραση που κάλυψαν μεγαλύτερη περίοδο από εκείνη της Εβδομάδας Ασφαλείας. Στον τομέα της Γεωργίας έγιναν εκδηλώσεις για πρόληψη των Γεωργικών Ατυχημάτων που οργάνωσε το Τμήμα Γεωργίας του Υπουργείου Γεωργίας και Φυσικών Πόρων και που περιλάμβαναν επισκέψεις και συγκεντρώσεις σε αγροτικά κέντρα, προβολή ταινιών και ειδικά προγράμματα από το Ραδιόφωνο και την Τηλεόραση.

192. Συνολικά έγιναν 110 εκδηλώσεις σε τόπους εργασίας στις οποίες πήραν μέρος 4776 άτομα.

193. Στον πίνακα της επόμενης σελίδας φαίνονται κατά επαρχία οι εκδηλώσεις και ο αριθμός των εργαζομένων που τις παρακολούθησαν.

	Λευκωσία	Λεμεσός	Λάρνακα	Πάφος
Αριθμός Εκδηλώσεων	37	36	21	16
Αριθμός Ατόμων	889	2250	1157	480

(ια) Σεμινάριο για την Επαγγελματική Ασφάλεια και Υγεία

194. Ο κλάδος Επιθεωρήσεως Εργοστασίων σε συνεργασία με το Σύνδεσμο Επιστημόνων Μηχανικών Κύπρου διοργάνωσε μεταξύ 16-18 Σεπτεμβρίου Σεμινάριο για την Επαγγελματική Ασφάλεια και Υγεία το οποίο παρακολούθησαν 130 άτομα

195. Στο Σεμινάριο έγιναν εισηγήσεις από τους καθηγητές κ.κ. R.T. Booth και H. Raafat του Πανεπιστημίου ASTON του Birmingham οι οποίοι αναφέρθηκαν στις σύγχρονες τεχνικές για τη βελτίωση των συνθηκών και του περιβάλλοντος εργασίας, την αξιολόγηση μέτρων που σκοπό έχουν τη μείωση του κινδύνου για τους εργαζόμενους και το κοινό γενικότερα, καθώς και σε νομοθεσία της ΕΟΚ για εξειδικευμένα θέματα Επαγγελματικής Ασφάλειας και Υγείας.

196. Έγιναν επίσης εισηγήσεις από τον Πρώτο Επιθεωρητή Εργοστασίων σχετικά με τη νέα νομοθεσία για Επιτροπές Ασφαλείας στους Τόπους Εργασίας καθώς και από τους Επιθεωρητές Περιβαλλοντικής Ρύπανσης πάνω στις εξελίξεις που σημειώνονται στον τομέα του Ελέγχου της Βιομηχανικής Ρύπανσης στην Κύπρο.

(ιβ) Υπηρεσία Επαγγελματικής Υγείας

197. Κατά τη διάρκεια του 1988 ο Ιατρός της Υπηρεσίας προέβη σε ειδικές ιατρικές έρευνες μεταξύ των εργαζομένων στην Αρχή Ηλεκτρισμού, στις Βιομηχανίες Μεταλλικών και Αμιαντίνων σωλήνων, σε εργοστάσια ηλεκτρικών συσσωρευτών και γεωργικών φαρμάκων. Οι ιατρικές εξετάσεις που περιλάμβαναν μεταξύ άλλων σπιρομετρήσεις, ακτινογραφήσεις και λήψη βιολογικών δειγμάτων για ανάλυση έδειξαν ότι δύο πρόσωπα έχουν προσβληθεί από πνευμοκονίαση που προκλήθηκε από ίνες αμιάντου (αμοσίτη).

198. Για όσους βορέθηκαν να είναι μέσα στα φυσιολογικά πλαίσια εκδόθηκαν τα σχετικά Ιατρικά Πιστοποιητικά Καταλληλότητας, ενώ σε περιπτώσεις που διαπιστώθηκε επηρεασμός της υγείας τους λήφθηκαν τα αναγκαία μέτρα για τη βελτίωση του περιβάλλοντος εργασίας.

199. Επίσης πριν το τέλος Ιουνίου άρχισε ειδική ιατρική έρευνα μεταξύ των κατοίκων του χωριού Μαρί και των εργαζομένων στις Χημικές Βιομηχανίες για να διαπιστωθούν τυχόν δυσμενείς επιδράσεις στην υγεία τους από τις εκλύσεις αμμωνίας, διοξειδίου του θείου, φθοριούχων ενώσεων κ.ά.

200. Επίσης ο Ειδικός Ιατρός Εργασίας επεράτωσε τις ιατρικές έρευνες στις Κυπριακές Βιομηχανίες Σωλήνων Ατσ. της Λεμεσού. Σε τρία άτομα βρέθηκαν σημεία υπόπτου αμιαντώσεως και έγιναν εισηγήσεις για μέτρα που πρέπει να λαμβάνονται για την προστασία της υγείας τους.

201. Παράλληλα συνεχίστηκαν οι ιατρικές εξετάσεις των εργαζομένων που εκτίθενται σε μόλυβδο, γεωργικά φάρμακα, ψηλό θόρυβο, κ.ά. με την έκδοση των σχετικών Ιατρικών Πιστοποιητικών Καταλληλότητας.

(ιγ) Προστασία του Περιβάλλοντος από Βιομηχανική Ρύπανση

202. Μέσα στα πλαίσια της συμφωνίας που υπογράφηκε μεταξύ της Ο.Δ. της Γερμανίας και της Κυπριακής Κυβέρνησης για την Προστασία του Περιβάλλοντος από Βιομηχανική Ρύπανση, αφίχθησαν το Μάιο στην Κύπρο δύο Γερμανοί Εμπειρογνώμονες, οι οποίοι συνέχισαν και συμπλήρωσαν την λεπτομερή Επισκόπηση των Βιομηχανικών Αποβλήτων.

203. Οι επιθεωρητές περιβαλλοντικής ρύπανσης διεξήγαγαν μετρήσεις συγκέντρωσης αερίων σε φουγάρα βιομηχανιών, π.χ. στις Χημικές Βιομηχανίες, στις Βιομηχανίες Νέμιτσας, στον Ηλεκτροπαραγωγό Σταθμό Μονής, για να διαπιστωθεί κατά πόσο εκπέμπονται ρυπαίνουσες ουσίες, των οποίων οι συγκεντρώσεις είναι εκτός προδιαγραφών. Έγιναν επίσης μετρήσεις στη Βιομηχανία μπαταριών DEXEL, για σκοπούς αξιολόγησης των περιβαλλοντικών επιπτώσεων από τη λειτουργία του πιο πάνω εργοστασίου.

204. Επίσης συνεχίστηκαν οι μετρήσεις ποιότητας αέρα στις περιοχές Βασιλικού, Μονής, Βιομηχανιών Νέμιτσας κλπ.

205. Από τις αρχές Δεκεμβρίου έχει εγκατασταθεί στο χωριό Μαρτί, αυτόματο όργανο μετρήσεως της συγκέντρωσης του Διοξειδίου του Θείου στην ατμόσφαιρα, το οποίο καταμετρά πάνω σε 24ωρη βάση το επίπεδο SO₂ στον αέρα.

206. Στα πλαίσια της τεχνικής συνεργασίας με την Ελλάδα οι δύο Επιθεωρητές Περιβαλλοντικής Ρύπανσης επισκέφθηκαν το Νοέμβριο τα Εργοστάσια Λιπασμάτων στη Νέα Καρβάλη και την Εταιρεία Πετρελαίων Βορείου Αιγαίου. Είχαν επίσης επαφές με τις αντίστοιχες τεχνικές Υπηρεσίες του Υπουργείου Ενεργείας, Χωροταξίας και Δημοσίων Έργων στην Αθήνα.

207. Τον Οκτώβριο ήλθε στην Κύπρο ο Άγγλος Εμπειρογνώμονας McLoughlin ο οποίος συνέχισε την εργασία του για συμπλήρωση της Νομοθεσίας που αφορά τον Έλεγχο της Βιομηχανικής Ρύπανσης.

ΚΕΦΑΛΑΙΟ ΙΙΙ

ΤΜΗΜΑ ΚΟΙΝΩΝΙΚΩΝ ΑΣΦΑΛΙΣΕΩΝ

Α. ΕΙΣΑΓΩΓΗ

208. Το Τμήμα Κοινωνικών Ασφαλίσεων είναι υπεύθυνο για την εφαρμογή: α) της Νομοθεσίας Κοινωνικών Ασφαλίσεων, β) της Νομοθεσίας Ετησίων Αδειών μετ' Απολαβών, γ) της Νομοθεσίας Τερματισμού Απασχόλησεως, δ) της Νομοθεσίας Ταμείων Προνοίας και ε) της Νομοθεσίας για Επίδομα Τέννου. Το Τμήμα έχει επίσης αναλάβει την είσπραξη του Τέλους Βιομηχανικής Καταρτίσεως για λογαριασμό της Αρχής Βιομηχανικής Καταρτίσεως και της έκτακτης εισφοράς για την αμυντική θωράκιση της Δημοκρατίας.

209. Η οργάνωση των υπηρεσιών του Τμήματος Κοινωνικών Ασφαλίσεων περιλαμβάνει τα Κεντρικά Γραφεία στη Λευκωσία, Λεμεσό, Λάρνακα και Πάφο, ένα τοπικό Γραφείο στο Παραλίμνι και ένα παράρτημα του Επαρχιακού Γραφείου Πάφου στην Πόλη Χρυσοχούς.

Β. ΚΟΙΝΩΝΙΚΗ ΑΣΦΑΛΙΣΗ

(α) Γενικά

210. Το Σχέδιο Κοινωνικών Ασφαλίσεων λειτουργεί από το 1957. Μέχρι τις 5 Οκτωβρίου 1980 οι εισφορές και οι παροχές του Σχεδίου καθορίζονταν σε ομοιόμορφο (πάγιο) ύψος, ανεξάρτητα από τις αποδοχές και τα εισοδήματα των ασφαλισμένων. Από τις 6 Οκτωβρίου 1980, που τέθηκε σε εφαρμογή η νέα Νομοθεσία Κοινωνικών Ασφαλίσεων, τόσο οι εισφορές όσο και οι παροχές έγιναν αναλογικές, δηλ. υπολογίζονται ως ποσοστό των εισοδημάτων των ασφαλισμένων από την εργασία τους. Οι συντάξεις που χορηγήθηκαν πριν από τις 6 Οκτωβρίου 1980 έχουν εξομοιωθεί με το βασικό μέρος των συντάξεων που

χορηγούνται σύμφωνα με τη νέα Νομοθεσία. Κύριο χαρακτηριστικό της Νομοθεσίας αυτής είναι η πρόβλεψη για τακτική αναστίμηση των ασφαλιστέων αποδοχών και αναπροσαρμογή των παροχών σύμφωνα με την κίνηση των μισθών και ημερομισθίων.

(β) Κάλυψη

211. Το Σχέδιο Κοινωνικών Ασφαλίσεων καλύπτει υποχρεωτικά κάθε πρόσωπο που ασκεί βιοποριστικό επάγγελμα στην Κύπρο. Κύπριοι που απασχολούνται με Κύπριο εργοδότη στο εξωτερικό και πρόσωπα που διακόπτουν την υποχρεωτική ασφάλιση τους δικαιούνται να ασφαλιζονται προαιρετικά. Οι ασφαλισμένοι του Σχεδίου κατατάσσονται σε τρεις κατηγορίες, δηλαδή σε μισθωτούς, αυτοτελώς εργαζομένους και προαιρετικά ασφαλισμένους.

212. Ο συνολικός αριθμός των ασφαλισμένων που εισέφεραν στο Σχέδιο το 1988 υπολογίστηκε σε 220,000, σε σύγκριση με 214,522 το 1987. Αναλυτικότερα, ο αριθμός των μισθωτών υπολογίστηκε σε 184,400, σε σύγκριση με 179,341, των αυτοτελώς εργαζομένων 33,000, σε σύγκριση με 32,599 και των προαιρετικά ασφαλισμένων 2,600, σε σύγκριση με 2,582.

(γ) Χρηματοδότηση

213. Το Σχέδιο χρηματοδοτείται από εισφορές των εργοδοτών, των ασφαλισμένων και του κράτους. Η ολική εισφορά κοινωνικών ασφαλίσεων για τους μισθωτούς είναι 15.5% και για τους αυτοτελώς εργαζομένους 14.5% πάνω στις αποδοχές που ασφαλίζει το Σχέδιο.

214. Για τους μισθωτούς οι εισφορές υπολογίζονται πάνω στα ημερομίσθια ή το μισθό τους μέχρι σ' ένα ορισμένο ανώτατο όριο, που μέσα στο 1988 ήταν £180 την εβδομάδα ή £780 το μήνα. Η εισφορά βαρύνει τον εργοδότη, το μισθωτό και το κράτος σε αναλογία 6%, 6% και 3.5%, αντίστοιχα.

215. Για τους αυτοτελώς εργαζομένους οι εισφορές υπολογίζονται πάνω σε "τεμμητά" εισοδήματα, τα οποία καθορίζονται κατά επαγγελματική κατηγορία. Ο αυτοτελώς εργαζόμενος υποχρεούται

κατ' αρχή να πληρώνει εισφορές πάνω στο τεκμαρτό εισόδημα της επαγγελματικής του κατηγορίας, έχει όμως το δικαίωμα να πληρώσει εισφορές πάνω στο πραγματικό του εισόδημα, αν αποδείξει ότι αυτό είναι κατώτερο του τεκμαρτού. Παρέχεται, επίσης, το δικαίωμα στον αυτοτελώς εργαζόμενο να επιλέξει να πληρώνει εισφορές πάνω σε εισόδημα ψηλότερο του αντίστοιχου τεκμαρτού μέχρι το ανώτατο όριο ασφαλιστέων αποδοχών. Η εισφορά βαρύνει κατά 11% τον αυτοτελώς εργαζόμενο και κατά 3.5% το κράτος. Λεπτομέρειες για τα τεκμαρτά εισοδήματα των διαφόρων επαγγελματικών κατηγοριών αυτοτελώς εργαζομένων φαίνονται στον Πίνακα 22.

ΠΙΝ. 22

216. Η εισφορά για τους προαιρετικά ασφαλισμένους είναι 15.5% πάνω στις αποδοχές για τις οποίες ασφαλίζονται και βαρύνει κατά 12% τον ασφαλισμένο και κατά 3.5% το κράτος.

217. Οι εισφορές που εισπράττονται με βάση τη Νομοθεσία Κοινωνικών Ασφαλίσεων καταβάλλονται στο Ταμείο Κοινωνικών Ασφαλίσεων, από το οποίο πληρώνονται όλες οι παροχές κοινωνικών ασφαλίσεων και οι διοικητικές δαπάνες για εφαρμογή της εν λόγω Νομοθεσίας.

(δ) Παροχές

218. Το Σχέδιο παρέχει χρηματικά ωφελήματα για γάμο, μητρότητα, ασθένεια, ανεργία, χηρεία, ανικανότητα, ορφάνια, γήρας, αγνοούμενο σύζυγο, θάνατο, εργατικά ατυχήματα και επαγγελματικές ασθένειες. Παρέχει επίσης δωρεάν ιατρική περίθαλψη στους δικαιούχους συντάξεως ανικανότητας και σε ασφαλισμένους που υφίστανται σωματική βλάβη από εργατικό ατύχημα ή επαγγελματική ασθένεια. Οι μισθωτοί δικαιούνται σ' όλα τα πιο πάνω ωφελήματα, ενώ οι αυτοτελώς εργαζόμενοι δεν έχουν δικαίωμα σε επίδομα ανεργίας και παροχές για εργατικά ατυχήματα. Οι προαιρετικά ασφαλισμένοι δικαιούνται μόνο σε παροχές για γάμο, τοκετό, χηρεία, γήρας, αγνοούμενο, ορφάνια και θάνατο. Οι προαιρετικά ασφαλισμένοι, που απασχολούνται από Κύπριο εργοδότη στο εξωτερικό, δικαιούνται σ' όλες τις παροχές που ισχύουν για μισθωτούς με εξαίρεση τις παροχές για εργατικά ατυχήματα.

219. Όλες οι περιοδικές παροχές περιλαμβάνουν βασικό και

συμπληρωματικό μέρος. Το βασικό μέρος, που περιλαμβάνει και αυξήσεις για εξαρτωμένους, υπολογίζεται πάνω στις βασικές ασφαλιστέες αποδοχές, που για το 1988 ήταν £30 την εβδομάδα. Το συμπληρωματικό μέρος υπολογίζεται με βάση το ποσό των αποδοχών του ασφαλισμένου το οποίο υπερβαίνει τις βασικές ασφαλιστέες αποδοχές.

ΠΙΝ.23 220. Η χορήγηση των παροχών που προβλέπονται από το Σχέδιο, εκτός από τις παροχές για εργατικά ατυχήματα και ορφάνια, εξαρτάται από ορισμένες προϋποθέσεις εισφορών. Σχετικές λεπτομέρειες φαίνονται στον Πίνακα 23.

ΠΙΝ.24 221. Ο υπολογισμός του εβδομαδιαίου ύψους, τόσο των βασικών όσο και των συμπληρωματικών παροχών, εκτός από τις παροχές για επαγγελματικές βλάβες, γίνεται σύμφωνα με τον Πίνακα 24, ενώ ο υπολογισμός του εβδομαδιαίου ύψους των παροχών που αναφέρονται στις ΠΙΝ.25 επαγγελματικές βλάβες γίνεται σύμφωνα με τον Πίνακα 25.

ΠΙΝ.26-30 222. Ο Πίνακας 26 δείχνει τις απαιτήσεις για παροχές κατά μήνα υποβολής τους για τα χρόνια 1987 και 1988 και οι Πίνακες 27 και 28 δείχνουν τα ποσά που καταβλήθηκαν για παροχές κατά μήνα για την ίδια περίοδο. Οι Πίνακες 29 και 30 παρέχουν λεπτομερή στατιστικά στοιχεία σχετικά με απαιτήσεις για επίδομα σωματικής βλάβης λόγω εργατικών ατυχημάτων, που υποβλήθηκαν μέσα στο 1988.

ΠΙΝ.31-35 223. Οι Πίνακες 31, 32, 33, 34 και 35 δείχνουν τον αριθμό των δικαιούχων συντάξεων γήρατος, χηρείας, αναπηρίας, ανικανότητας και επιδόματος αγνοουμένου για τα χρόνια 1987 και 1988.

(ε) Εισπράξεις και Πληρωμές

224. Το 1988 οι εισπράξεις του Ταμείου Κοινωνικών Ασφαλίσεων από εισφορές, τόκους, ενοίκια και πρόστιμα έφθασαν τις £139,951,273, σε σύγκριση με £124,418,538 το 1987.

225. Οι πληρωμές του Ταμείου για παροχές καθώς και για διοικητικά έξοδα για τον ίδιο χρόνο έφθασαν τις £74,982,561 ή 53.6% πάνω στις εισπράξεις, σε σύγκριση με £68,902,566 ή 55.4% το 1987. Λεπτομέρειες για τις εισπράξεις και τις πληρωμές, καθώς και τις

επενδύσεις του Ταμείου, φαίνονται στους Πίνακες 36, 37, 38, 39, 40 και 41.

(στ) Επιθεωρήσεις

226. Το 1988 οι επιθεωρητές του Τμήματος έκαναν 33,027 επιθεωρήσεις, σε σύγκριση με 34,238 το 1987. Οι επιθεωρήσεις αυτές έγιναν τόσο για σκοπούς της Νομοθεσίας Κοινωνικών Ασφαλίσεων όσο και για σκοπούς των Νομοθεσιών Ετησίων Αδειών μετ' Απολαβών, Τερματισμού Απασχολήσεως, Βιομηχανικής Καταρτίσεως και Αμυντικής Θωρακίσεως της Δημοκρατίας σ' ότι αφορά καταβολή εισφοράς.

(ζ) Ποινικές Διώξεις

227. Το 1988 ο αριθμός των καταδικών σε ποινικές διώξεις για παραβάσεις διατάξεων της Νομοθεσίας Κοινωνικών Ασφαλίσεων ήταν 4,446, σε σύγκριση με 5,985 κατά το 1987. Από αυτές 2,072 έγιναν εναντίον εργοδοτών που παρέλειψαν να καταβάλουν εισφορές για τους εργοδοτούμενους τους και 2,374 εναντίον αυτοτελώς εργαζομένων που παρέλειψαν να καταβάλουν τις εισφορές τους, σε σύγκριση με 2,961 και 3,024, αντιστοίχα, το 1987.

228. Οι χρηματικές ποινές που επιβλήθηκαν από τα δικαστήρια για τα πιο πάνω αδικήματα έφθασαν τις £311,278, σε σύγκριση με £487,605 το 1987.

229. Το συνολικό ποσό των εισφορών των οποίων η είσπραξη διατάχθηκε από τα δικαστήρια ήταν £1,581,425, σε σύγκριση με £1,876,173 το 1987.

(η) Διμερείς Συμβάσεις

230. Η Σύμβαση Κοινωνικής Ασφάλειας μεταξύ της Κυπριακής Δημοκρατίας και του Ηνωμένου Βασιλείου που τέθηκε σ' εφαρμογή την 1.1.1984 εξακολουθήσει να εφαρμόζεται και κατά το χρόνο που πέρασε.

231. Μέσα στο 1988, πραγματοποιήθηκαν δύο γύροι συνομιλιών μεταξύ αντιπροσωπειών της Κύπρου και της Ελλάδας, κατά τις οποίες συμφωνήθηκε το τελικό κείμενο νέας Σύμβασης Κοινωνικής Ασφάλειας. Η αναθεώρηση της Σύμβασης κρίθηκε αναγκαία από τις δύο πλευρές για εκσυγχρονισμό της και για εναρμόνιση των διατάξεων της με τις εξελίξεις που έχουν σημειωθεί τα τελευταία χρόνια στις νομοθεσίες Κοινωνικών Ασφαλίσεων των δύο χωρών. Η νέα Σύμβαση θα τεθεί σε ισχύ όταν επικυρωθεί από τα αρμόδια κρατικά όργανα των δύο χωρών. Ο πρώτος γύρος των συνομιλιών έγινε στη Λευκωσία και ο δεύτερος στην Αθήνα.

232. Στις 12 Απριλίου 1988 υπογράφηκε στο Υπουργείο Εργασίας και Κοινωνικών Ασφαλίσεων η Συμφωνία Κοινωνικής Ασφάλειας μεταξύ Κύπρου και Αιγύπτου. Τη συμφωνία υπέγραψαν ο Υπουργός Εργασίας και Κοινωνικών Ασφαλίσεων κ. Τάκης Χριστοφίδης, εκ μέρους της Κυπριακής Κυβέρνησης και η Υπουργός Κοινωνικών Ασφαλίσεων και Κοινωνικών Υποθέσεων της Αιγύπτου, Δρ. Amal Osman, εκ μέρους της Αιγυπτιακής Κυβέρνησης.

233. Παράλληλα, έγινε μέσα στο 1988 στη Λευκωσία δεύτερος γύρος διαπραγματεύσεων μεταξύ αντιπροσωπειών του Υπουργείου Εργασίας και Κοινωνικών Ασφαλίσεων της Κύπρου και της Επαρχίας Κεπέμ του Καναδά για σύναψη Σύμβασης Κοινωνικής Ασφάλειας μεταξύ Κύπρου και Κεπέμ. Κατά τις διαπραγματεύσεις οριστικοποιήθηκε το κείμενο της Σύμβασης και των σχετικών Διοικητικών Διευθετήσεων, τα οποία αναμένεται να υπογραφούν πριν από το τέλος του 1989.

(θ) Βελτιώσεις/Αλλαγές στη Νομοθεσία

1. Αναθεώρηση παροχών κοινωνικών ασφαλίσεων και ασφαλιστέων αποδοχών

234. Τον Ιανουάριο 1988 τέθηκαν σε εφαρμογή Τροποποιητικοί Κανονισμοί των περί Κοινωνικών Ασφαλίσεων Κανονισμών. Με τους Κανονισμούς αυτούς βελτιώθηκαν τα ωφελήματα των ασφαλισμένων με αύξηση του ύψους των συντάξεων και άλλων παροχών και με διάφορες άλλες αλλαγές. Οι κυριότερες βελτιώσεις και τροποποιήσεις είναι:

- Αυξήθηκαν από την 1.1.88 οι βασικές συντάξεις κοινω-

νικών ασφαλίσεων κατά 5.63% και οι συμπληρωματικές συντάξεις κατά 3%.

- Αυξήθηκαν από τις 4.1.88 τα βοηθήματα γάμου, τοκετού και από £116, £87 και £116 αντίστοιχα σε £123, £92 και £124, αντίστοιχα.
- Αυξήθηκε το ανώτατο όριο ασφαλιστών αποδοχών από το Ιανουάριο 1988, για τους εβδομαδιαίους εργοδοτούμενους από £170 σε £180 την εβδομάδα και για τους μηνιαίους εργοδοτούμενους από £738 σε £780 το μήνα.
- Αυξήθηκαν τα κατώτατα ποσά ασφαλιστών αποδοχών όλων των επαγγελματιών κατηγοριών των αυτοτελώς εργαζομένων κατά 5.63% από τις 4.1.88.

2. Τροποποίηση των διατάξεων του άρθρου 30 του βασικού Νόμου Κοινωνικών Ασφαλίσεων

235. Με τον Τροποποιητικό Νόμο Αρ. 68 του 1988 έγιναν ορισμένες τροποποιήσεις στο άρθρο 30 του βασικού νόμου που αφορά το επίδομα μητρότητας, έτσι που η κάθε ασφαλισμένη που αναμένει τοκετό να μπορεί να επιλέξει το χρόνο διακοπής της εργασίας της λόγω μητρότητας, ανάλογα με τις προσωπικές της συνθήκες, μεταξύ της 6ης και της 2ης εβδομάδας πριν από την εβδομάδα που αναμένει τοκετό.

236. Με τον πιο πάνω Τροποποιητικό Νόμο το ποσό της εισφοράς των αυτοτελώς εργαζομένων στο Ταμείο Κοινωνικών Ασφαλίσεων μειώθηκε από ποσοστό 12% πάνω στις ασφαλιστές αποδοχές τους σε ποσοστό 11%.

Γ. ΕΤΗΣΙΕΣ ΑΔΕΙΕΣ

(α) Γενικά

237. Ο περί Ετησίων Αδειών μετ' Απολαβών Νόμος θεσπίστηκε στις 3 Μαρτίου 1967 και τέθηκε σε εφαρμογή την 1η Αυγούστου του ίδιου χρόνου. Σκοπός του Νόμου είναι:

- να εξασφαλίσει την παροχή ετήσιας άδειας με απολαβές σε εργοδοτούμενους που δεν απολάμβαναν τέτοια άδεια γιατί δεν μπόρεσαν να εξασφαλίσουν αυτό το ωφέλημα μέσα στα πλαίσια του συστήματος ελεύθερων συλλογικών διαπραγματεύσεων, που είναι το βασικό μέσο για τον καθορισμό των όρων απασχολήσεως των εργοδοτούμενων, και
- να παράσχει τα μέσα για καλύτερη αξιοποίηση της ετήσιας ανάπαυσης των εργαζομένων, ιδιαίτερα των χαμηλά αμειβομένων.

238. Με βάση τις πρόνοιες του πιο πάνω Νόμου που ίσχυαν μέχρι 31.5.86 κάθε εργοδοτούμενος δικαιούταν ετήσια άδεια με πλήρεις απολαβές για δύο τουλάχιστο εργάσιμες εβδομάδες. Σύμφωνα με το από 10.4.86 διάταγμα του Υπουργού Εργασίας και Κοινωνικών Ασφαλίσεων, η ελάχιστη περίοδος άδειας με απολαβές που δικαιούνται οι εργοδοτούμενοι αυξήθηκε από 1.1.87 σε 3 εργάσιμες εβδομάδες.

239. Σε περίπτωση εργοδοτούμενων που δικαιούνται βάσει νόμου, εθίμου, συλλογικής σύμβασης ή άλλως πως σε ετήσια άδεια για περίοδο μεγαλύτερη από όση αναφέρεται πιο πάνω, ο περί Ετησίων Αδειών μετ' Απολαβών Νόμος κατοχυρώνει το δικαίωμα στη μεγαλύτερη αυτή περίοδο άδειας.

240. Με βάση τον πιο πάνω Νόμο ιδρύθηκε το Κεντρικό Ταμείο Αδειών, στο οποίο υποχρεούνται κατ' αρχή να πληρώνουν εισφορές όλοι οι εργοδότες. Όσοι, όμως, εργοδότες παρέχουν άδεια με απολαβές με πιο ευνοϊκούς όρους από αυτούς που προβλέπει ο Νόμος, εξαιρούνται από την υποχρέωση για πληρωμή εισφορών στο πιο πάνω Ταμείο. Οι εργοδότες που είναι υποχρεωμένοι να εισφέρουν στο Ταμείο πληρώνουν για υπηρεσία μετά την 1.1.87 6% των απολαβών κάθε εργοδοτούμενου μέχρι ενός ανώτατου ορίου αποδοχών που για το 1988 ήταν €180 την εβδομάδα ή €780 το μήνα για άδεια 3 εργάσιμων εβδομάδων. Σε περίπτωση που εργοδοτούμενος δικαιούται με βάση σύμβαση ή άλλη διευθέτηση περισσότερη άδεια, η εισφορά στο Ταμείο αυξάνεται ανάλογα, όπως φαίνεται στον Πίνακα 42.

241. Οι εργοδοτούμενοι για τους οποίους καταβάλλονται εισφορές όπως πιο πάνω, λαμβάνουν τις απολαβές της άδειας τους από το Κεντρικό Ταμείο Αδειών. Για να δικαιούται, όμως, ένας εργοδοτούμενος άδεια με απολαβές πρέπει να έχει απασχοληθεί για περίοδο 13 τουλάχιστο εβδομάδων μέσα στο σχετικό χρόνο άδειας.

242. Το Κεντρικό Ταμείο Αδειών, εκτός από τις πληρωμές απολαβών άδειας, επιχορηγεί και εργοδοτούμενους για διαμονή σε ξενοδοχεία των ορεινών θερέτρων.

(β) Πληρωμές Απολαβών Άδειας των Εργοδοτούμενων

243. Κατά τη διάρκεια του 1988, 68,786 εργοδοτούμενοι πήραν τις απολαβές της άδειας τους από το Κεντρικό Ταμείο Αδειών σε σύγκριση με 67,221 εργοδοτούμενους το 1987. Οι πληρωμές για τις απολαβές άδειας των πιο πάνω εργοδοτούμενων το 1988 έφθασαν στο ποσό των £9,118,049, σε σύγκριση με £7,453,362 το 1987.

(γ) Επιχορήγηση Άδειας Εργοδοτούμενων

244. Η επιχορήγηση της άδειας εργοδοτούμενων για διαμονή σε ξενοδοχεία των ορεινών θερέτρων εφαρμόστηκε για πρώτη φορά το 1972. Μέσα στο 1988 δικαίωμα συμμετοχής στο Σχέδιο αυτό είχαν όλοι οι εργοδοτούμενοι που δικαιούνταν σε πληρωμές άδειας από το Κεντρικό Ταμείο Αδειών για το 1987, νοούμενου ότι το κατά κεφαλή εισόδημα της οικογένειάς τους δεν ξεπερνούσε τις £45 την εβδομάδα ή τις £ 195 το μήνα. Οι παντρεμένες γυναίκες που δικαιούνταν σε πληρωμές άδειας από το Κεντρικό Ταμείο Αδειών είχαν δικαίωμα σε επιχορήγηση, αν για οποιοδήποτε λόγο δε δικαιούνταν σε επιχορήγηση οι σύζυγοι τους. Το ύψος της επιχορηγήσεως διέφερε από δικαιούχο σε δικαιούχο και ήταν ανάλογο με το ύψος του κατά κεφαλή εισοδήματος της οικογένειάς του. Δεν είχαν δικαίωμα σε επιχορήγηση εργοδοτούμενοι ή οι σύζυγοι τους που επωφεληθήσαν από το Σχέδιο για τα έτη 1986 και 1987.

245. Ύστερα από διαπραγματεύσεις με τον Κυπριακό Οργανισμό Τουρισμού και το Σύνδεσμο Ξενοδόχων, Ξενοδοχεία των ορεινών θερέτρων, που χρησιμοποιήθηκαν για τους σκοπούς του Σχεδίου,

πρόσφεραν μειωμένες τιμές για τους δικαιούχους του.

246. Το 1988 ευεργετήθηκαν από το πιο πάνω Σχέδιο 1,134 δικαιούχοι και οι εξαρτώμενοι τους, σε σύγκριση με 1,111 κατά το 1987. Για το σκοπό αυτό διατέθηκε ποσό €219,528, σε σύγκριση με €201,909 κατά το 1987.

247. Το Σχέδιο Επιχορηγήσεως Αδειών Εργοδοτούμενων Λειτουργών κατά την περίοδο από 27.6.88 μέχρι 26.9.88.

(δ) Επιχορήγηση Συντεχνιακών Κατασκηνώσεων

248. Το 1988 το Κεντρικό Ταμείο Αδειών επιχορήγησε τις Συντεχνίες ΠΕΟ, ΣΕΚ και ΔΕΟΚ με συνολικό ποσό €100,000 για τη λειτουργία κατασκηνώσεων που χρησιμοποιούνται από τα μέλη τους.

(ε) Εισπράξεις και Πληρωμές

249. Τα έσοδα του Ταμείου το 1988 από εισφορές και τόκους έφθασαν τις €11,443,007 σε σύγκριση με €9,963,254 το 1987 ενώ οι πληρωμές για απολαβές και επιχορηγήσεις άδειας καθώς και για διοικητικά έξοδα έφθασαν τις €9,735,876, σε σύγκριση με €8,035,908 το 1987.

250. Λεπτομέρειες για τις εισπράξεις και πληρωμές του Ταμείου για το 1988, καθώς και ο ισολογισμός και οι επενδύσεις του Ταμείου στις 31.12.1988, φαίνονται στους Πίνακες 43 και 44.

ΠΙΝ. 43-44

(στ) Ποινικές Διώξεις

251. Το 1988 καταδικάστηκαν από τα δικαστήρια, γιατί παρέλειψαν να καταβάλουν εισφορές ετησίων αδειών για τους εργοδοτούμενους τους 2,072 εργοδότες, σε σύγκριση με 2,961 το 1987. Οι χρηματικές ποινές που επιβλήθηκαν από δικαστήρια έφθασαν τις €18,977 ενώ οι εισφορές, των οποίων η είσπραξη διατάχθηκε από τα δικαστήρια έφθασαν τις €418,587. Τα αντίστοιχα ποσά για το 1987 ήταν €16,132

και £391,069.

Δ. ΤΕΡΜΑΤΙΣΜΟΣ ΑΠΑΣΧΟΛΗΣΕΩΣ

(α) Γενικά

252. Ο Νόμος περί Τερματισμού Απασχολήσεως, που άρχισε να εφαρμόζεται το Φεβρουάριο του 1968, έχει τους πιο κάτω βασικούς σκοπούς:

- Να προστατεύσει όλους τους εργοδοτούμενους από αυθαίρετες απολύσεις και να εξουδετερώνει τις συνέπειες του πλεονασμού, με την καταβολή αποζημιώσεως ή πληρωμής λόγω πλεονασμού, αντίστοιχα.
- Να καθορίζει ελάχιστη περίοδο προειδοποιήσεως σε περιπτώσεις τερματισμού απασχολήσεως.
- Να βοηθήσει τα ενδιαφερόμενα μέρη, συμπεριλαμβανομένης και της Κυβερνήσεως, να μελετήσουν και να θέσουν σ' εφαρμογή ειδικά νομοθετικά μέτρα για την αντιμετώπιση των προβλημάτων του πλεονασμού.
- Να καθιδρύσει Ταμείο για Πλεονάζον Προσωπικό στο οποίο οι εργοδότες θα καταβάλλουν εισφορές με σκοπό τη συλλογική ανάληψη των κινδύνων του πλεονασμού.

(β) Πληρωμές λόγω Πλεονασμού

253. Εργοδοτούμενοι που απολύονται σαν πλεονάζοντες δικαιούνται αποζημίωση από το Ταμείο για Πλεονάζον Προσωπικό, το ύψος της οποίας υπολογίζεται με βάση τη διάρκεια της απασχόλησης και τις αποδοχές σε κάθε περίπτωση.

254. Το Ταμείο για Πλεονάζον Προσωπικό χρηματοδοτείται εξ ολοκλήρου από εισφορές των εργοδοτών. Το ποσό της εισφοράς του εργοδότη είναι 0.5% των απολαβών του εργοδοτούμενου μέχρι ενός

ανάτατου ορίου, το οποίο για το 1988 ήταν £180 την εβδομάδα ή £780 το μήνα.

255. Ο αριθμός των εργοδοτούμενων στους οποίους καταβλήθηκε πληρωμή λόγω πλεονασμού μέσα στο 1988, ήταν 2,898, σε σύγκριση με 3,873 το 1987. Το ολικό ποσό που πληρώθηκε μέσα στο 1988 ήταν £3,072,614, σε σύγκριση με £3,682,223 το 1987.

(γ) Αποζημιώσεις για Αδικαιολόγητες Απολύσεις

256. Οι αποζημιώσεις για αδικαιολόγητες απολύσεις βαρύνουν τον εργοδότη μέχρι ποσού ίσου με τα ημερομίσθια του εργοδοτούμενου για ένα χρόνο. Αν η αποζημίωση είναι ψηλότερη από το ποσό αυτό, η διαφορά πληρώνεται από το Ταμείο για Πλεονάζον Προσωπικό. Η αποζημίωση δεν μπορεί να είναι μικρότερη από το ποσό που ο εργοδοτούμενος θα έπαιρνε, αν απολυόταν για λόγους πλεονασμού ή μεγαλύτερη από τα ημερομίσθια του δικαιούχου για δύο χρόνια.

257. Κατά τον υπολογισμό του ποσού της αποζημιώσεως λαμβάνονται, μεταξύ άλλων, υπόψη τα ημερομίσθια και οποιεσδήποτε άλλες απολαβές του εργοδοτούμενου, η περίοδος απασχολήσεως του, η απώλεια προοπτικών σταδιοδρομίας, οι πραγματικές περιστάσεις της υποθέσεως και η ηλικία του εργοδοτούμενου.

(δ) Εισπράξεις και Πληρωμές

258. Τα έσοδα του Ταμείου για το χρόνο που πέρασε έφθασαν τις £3,445,765, σε σύγκριση με £3,134,921 το 1987. Οι πληρωμές του Ταμείου για τον ίδιο χρόνο, περιλαμβανομένων των διοικητικών εξόδων, ήταν £3,432,786, σε σύγκριση με £4,013,132 το 1987.

259. Λεπτομέρειες για τις εισπράξεις και τις πληρωμές του χρόνου που πέρασε, καθώς και ο ισολογισμός του Ταμείου στις 31.12.88 φαίνονται στους Πίνακες 45 και 46.

(ε) Ποινικές Διώξεις

260. Το χρόνο που πέρασε 2,072 εργοδότες καταδικάστηκαν από τα Δικαστήρια γιατί παρέλειψαν να καταβάλουν εισφορές στο Ταμείο, σε σύγκριση με 2,961 το 1987.

261. Οι χρηματικές ποινές που επιβλήθηκαν από τα Δικαστήρια στους πιο πάνω εργοδότες έφθασαν τις £4,800, σε σύγκριση με £1,081 το 1987, ενώ οι εισφορές των οποίων η είσπραξη διατάχθηκε από τα Δικαστήρια ήταν £50,772, σε σύγκριση με £56,010 το 1987.

(στ) Βελτιώσεις/Αλλαγές στη Νομοθεσία

262. Με τον Τροποποιητικό Νόμο, Αρ.37 του 1988, ο οποίος έχει αναδρομική ισχύ από 1.7.87, οι πληρωμές λόγω πλεονασμού επεκτείνονται και σε εργοδοτούμενους που απασχολούνται με βάση σύμβαση τακτής περιόδου ή σε συγκεκριμένο έργο.

Ε. ΤΑΜΕΙΑ ΠΡΟΝΟΙΑΣ

(α) Γενικά

263. Ο περί Ταμείων Προνοίας Νόμος, 44 του 1981, και οι περί Ταμείων Προνοίας Κανονισμοί του 1981 τέθηκαν σ'εφαρμογή από 1.6.1982. Οι κυριότερες πρόνοιες τους είναι:

- Όλα τα Ταμεία Προνοίας εγγράφονται σε ειδικό μητρώο και αποκτούν νομική προσωπικότητα που διατηρούν μέχρι τη διάλυση τους.
- Η διαχείριση των υποθέσεων κάθε Ταμείου Προνοίας γίνεται από διαχειριστική επιτροπή που εκπροσωπεί το Ταμείο δικαστικώς και εξωδίκως.
- Καθιερώνεται υποχρέωση του εργοδότη για καταβολή εισφορών στο Ταμείο Προνοίας αναφορικά με τις

περιόδους για τις οποίες παρακράτησε εισφορές από τους εργοδοτούμενους του.

- Δίδεται εξουσία στον Υπουργό Οικονομικών να ειδικεί γενικές οδηγίες, ύστερα από διαβουλεύσεις με το Εργατικό Συμβουλευτικό Σώμα, αναφορικά με την επενδυτική πολιτική των αποθεμάτων των Ταμείων Προνοίας.
- Οι διαφορές μεταξύ των Ταμείων Προνοίας και των μελών του υπάγονται στην αρμοδιότητα του Δικαστηρίου Εργατικών Διαφορών.

(β) Έκταση Εφαρμογής της Νομοθεσίας

264. Η νομοθεσία καλύπτει όλα τα Ταμεία Προνοίας, σχέδια συντάξεων ή άλλα σχέδια τα οποία:

- Προβλέπουν για την καταβολή χρηματικών παροχών στους μισθωτούς σε περίπτωση τερματισμού της απασχολήσεως, μόνιμης ανικανότητας για εργασία, αφυπηρέτησεως ή θανάτου.
- Χρηματοδοτούνται με περιοδικές εισφορές από τους μισθωτούς ή από τους μισθωτούς και τους εργοδότες τους.

265. Ταμεία και Σχέδια που έχουν ιδρυθεί με βάση ειδικό Νόμο, εξαιρούνται από τις πρόνοιες της πιο πάνω νομοθεσίας. Τέτοια Ταμεία ή Σχέδια αφορούν το δημόσιο ή ημιδημόσιο τομέα.

266. Εξαιρούνται επίσης Σχέδια ή Ταμεία Συντάξεων που χρηματοδοτούνται αποκλειστικά από τους εργοδότες. Η εξαίρεση αυτή έγινε με τον περί Ταμείων Προνοίας (Τροποποιητικό) Νόμο Αρ.150 του 1986, στον οποίο όπως δόθηκε αναδρομική ισχύ από 1.6.82.

(γ) Ευθύνη για την Εφαρμογή της Νομοθεσίας

267. Την ευθύνη για την εφαρμογή της νομοθεσίας έχει ο Έφορος

Ταμείων Προνοίας. Με απόφαση του Υπουργού Εργασίας και Κοινωνικών Ασφαλίσεων ως Έφορος Ταμείων Προνοίας έχει διοριστεί ο Διευθυντής Κοινωνικών Ασφαλίσεων.

(δ) Αριθμός Ταμείων Προνοίας και Σχεδίων Συντάξεων

268. Πριν από την εισαγωγή της πιο πάνω νομοθεσίας λειτουργούσαν 949 Ταμεία Προνοίας ή Σχέδια Συντάξεων εξαιρουμένων εκείνων του δημόσιου και ημιδημόσιου τομέα. Από αυτά 411 αφορούσαν Εταιρείες ή Οργανισμούς που υπάγονται στο Συνεργατισμό. Μετά την εισαγωγή της νομοθεσίας ιδρύθηκαν 253 νέα Ταμεία Προνοίας.

(ε) Αριθμός Αιτήσεων για Εγγραφή στο Μητρώο Ταμείων Προνοίας και Σύνολο Εγγεγραμμένων Ταμείων

269. Κατά το 1988 υποβλήθηκαν συνολικά 85 αιτήσεις για εγγραφή ισάριθμων Ταμείων στο σχετικό μητρώο του Εφόρου. Κατά την ίδια περίοδο εγγράφηκαν 84 και έτσι ο ολικός αριθμός των εγγεγραμμένων στο Μητρώο Ταμείων ανήλθε κατά την 31.12.88 στα 1,202. Μέχρι την ημερομηνία αυτή διαλύθηκαν και ως εκ τούτου διαγράφηκαν από το Μητρώο 101 Ταμεία Προνοίας.

(στ) Αποθέματα των Ταμείων Προνοίας και Επενδύσεις

270. Με βάση τους ισολογισμούς που υπέβαλαν για το 1986 962 Ταμεία Προνοίας το ύψος των αποθεματικών τους ανέρχεται σε €115,055,406. Το μεγαλύτερο ποσοστό των αποθεμάτων (78% περίπου) είναι κατατεθειμένο σε εμπορικές τράπεζες και κυβερνητικά χρεώγραφα, ενώ τα υπόλοιπα ποσοστά σε μετοχές δημοσίων εταιρειών, δάνεια σε μέλη των Ταμείων και ακίνητη περιουσία.

(ζ) Ωφελήματα σε Μέλη των Ταμείων Προνοίας

271. Σύμφωνα με τα στοιχεία που έχουν υποβάλει τα πιο πάνω Ταμεία Προνοίας για το 1986 καταβλήθηκαν ωφελήματα ύψους €7,340,345 σε 7,829 μέλη που αφυπηρέτησαν, τερμάτισαν την απασχόληση τους, έγιναν μόνιμα ανάκατα προς εργασία ή απεβίωσαν.

(η) Δάνεια που παραχωρήθηκαν σε Μέλη Ταμείων Προνοίας

272. Σύμφωνα με τα στοιχεία που έχουν υποβάλει τα 962 Ταμεία Προνοίας για το 1986 παραχωρήθηκαν δάνεια ύψους €3,531,320 σε 3,166 μέλη Ταμείων για σκοπούς ανοικοδόμησης ή βελτίωσης στέγης, εκπαίδευσης και αντιμετώπισης εξόδων σε περίπτωση ασθένειας.

ΣΤ. ΕΠΙΔΟΜΑ ΤΕΚΝΟΥ

273. Ο Νόμος για την παροχή επιδόματος τέκνου τέθηκε σ' εφαρμογή την 1η Ιανουαρίου 1988 και έχει σαν σκοπό την ενίσχυση των εισοδημάτων των πολύτεκνων οικογενειών. Τα επιδόματα τέκνου είναι αφορολόγητα και χρηματοδοτούνται από τον κρατικό προϋπολογισμό. Επίδομα τέκνου δικαιούνται οι οικογένειες που διαμένουν στην Κύπρο και έχουν τέσσερα τουλάχιστο εξαρτώμενα παιδιά. Εξαρτώμενα παιδιά θεωρούνται:

(α) Παιδιά ηλικίας κάτω των 15 ετών.

(β) Άγαμα παιδιά ηλικίας μεταξύ 15 και 18 ετών.

(γ) Άγαμα παιδιά ηλικίας μεταξύ 18 και 21 ετών, που υπηρετούν τη θητεία τους στην Εθνική Φρουρά.

(δ) Άγαμοι γιοι ηλικίας μεταξύ 18 και 25 ετών και άγαμες κόρες ηλικίας μεταξύ 18 και 23 ετών, που φοιτούν στην Παιδαγωγική Ακαδημία Κύπρου ή στο Ανώτερο Τεχνολογικό Ινστιτούτο.

(ε) Άγαμα παιδιά ανεξάρτητα από ηλικία, που είναι μόνιμα ανάπηρα για αυτοσυντήρηση λόγω αναπηρίας.

274. Το επίδομα τέκνου πληρώνεται στο ύψος των €7 το μήνα για κάθε εξαρτώμενο παιδί της οικογένειας από το τρίτο και πάνω. Το Δεκέμβριο κάθε χρόνου πληρώνεται και 13ο επίδομα ίσο με το 1/12 του επιδόματος που πληρώθηκε στο δικαιούχο για τους 12 μήνες.

275. Ο γενικός κανόνας είναι ότι το επίδομα τέκνου πληρώνεται στη μητέρα. Αν, όμως, οι γονείς δε συζούν, τότε το επίδομα πληρώνεται στο γονιό που έχει τη φροντίδα των παιδιών. Σε περίπτωση που η μητέρα είναι πεθαμένη, το επίδομα πληρώνεται στον πατέρα και σε περίπτωση που είναι πεθαμένοι και οι δύο γονείς πληρώνεται στο πρόσωπο που έχει τη φροντίδα των παιδιών.

276. Κατά το 1988 υποβλήθηκαν 3,533 αιτήσεις για πληρωμή επιδόματος τέκνου από τις οποίες 3,389 εγκρίθηκαν και 144 απορρίφθηκαν. Κατά την ίδια περίοδο πληρώθηκε το ποσό των £657,740 υπό μορφή επιδόματος τέκνου.

ΚΕΦΑΛΑΙΟ IV

ΤΜΗΜΑ ΥΠΗΡΕΣΙΩΝ ΚΟΙΝΩΝΙΚΗΣ ΕΥΗΜΕΡΙΑΣ

A. ΕΙΣΑΓΩΓΗ

277. Το Τμήμα Υπηρεσιών Κοινωνικής Ευημερίας, σαν ο φορέας διαμόρφωσης και εφαρμογής της Κυβερνητικής πολιτικής, συνέχισε και το 1988 να λειτουργεί και εφαρμόζει προγράμματα κοινωνικής ευημερίας για την εξυπηρέτηση του κοινού και την επίλυση κοινωνικών προβλημάτων. Επίκεντρο των προσπαθειών του Τμήματος ήταν και το 1988 η απάμβλυνση των κοινωνικών προβλημάτων που δημιούργησε η κατοχή και ο εκτοπισμός. Παράλληλα όμως συνεχίστηκαν οι προσπάθειες για ανάπτυξη των προγραμμάτων παροχής υπηρεσιών στις πιο ευάλωτες τάξεις του πληθυσμού, όπως οι υπερήλικες, η νεολαία και τα παιδιά.

278. Η πολιτική του Τμήματος Κοινωνικής Ευημερίας και η εφαρμογή της σχετικής νομοθεσίας γίνεται μέσω της οργάνωσης του Τμήματος, που περιλαμβάνει τα Κεντρικά Γραφεία στη Λευκωσία, έξι Επαρχιακά Γραφεία, στη Λευκωσία, Λεμεσό, Λάρνακα, Πάφο, Μόρφου/Κακοπετριά και Αμμόχωστο (με έδρα το Παραλίμνι) και ένα παράρτημα του Επαρχιακού Γραφείου Πάφου στην Πόλη Χρυσοχούς.

279. Τα κυριότερα προγράμματα του Τμήματος είναι τα πιο κάτω:

B. ΥΠΗΡΕΣΙΑ ΟΙΚΟΓΕΝΕΙΑΚΗΣ ΕΥΗΜΕΡΙΑΣ ΚΑΙ ΚΟΙΝΩΝΙΚΗΣ ΑΜΥΝΑΣ

280. Οι υπηρεσίες οικογενειακής ευημερίας παρέχονται σύμφωνα με τη Νομοθεσία για την προστασία και ομαλή ανάπτυξη των παιδιών. Η πολιτική του Τμήματος στους τομείς αυτούς, που

καθορίζεται με βάση την υφιστάμενη Νομοθεσία και Κανονισμούς, επιδιώκει βασικά την ενδυνάμωση της ικανότητας της οικογένειας να παρέχει κατάλληλη φροντίδα, προστασία και ανατροφή στα παιδιά και να επιλύει οποιαδήποτε ψυχολογικά ή κοινωνικά προβλήματα παρουσιάζονται στα μέλη της. Όταν η οικογένεια για διάφορους λόγους αποτυγχάνει στο έργο της, με αποτέλεσμα να υπάρχουν αρνητικές επιδράσεις πάνω στα παιδιά, προσφέρεται από το Τμήμα φροντίδα και προστασία σ' αυτά, με την τοποθέτησή τους σε υποκατάστατες οικογένειες που πληρώνονται για τις υπηρεσίες τους ή σε ιδρύματα παιδικής προστασίας που λειτουργούν ειδικά για το σκοπό αυτό.

281. Εκτός, όμως, από το δραστικό μέτρο της απομάκρυνσης, λαμβάνονται διάφορα προληπτικά και προστατευτικά μέτρα για την υποστήριξη και συμπαράσταση της οικογένειας, όπως είναι η διημερεύουσα φροντίδα παιδιών εργαζομένων μητέρων ή οικογενειών με προβλήματα, η έγκαιρη και συστηματική παροχή πρακτικής βοήθειας και κοινωνικο-λειτουργικής εργασίας στις οικογένειες που αντιμετωπίζουν προβλήματα σχέσεων ή χειρισμού των παιδιών τους, όπως και μέτρα για τη διασφάλιση των συμφερόντων των παιδιών σε περιπτώσεις υιοθεσίας, ιδιωτικά τοποθετημένων παιδιών και άλλα.

282. Μετά το 1974 δίδεται ιδιαίτερη σημασία για τη φροντίδα των παιδιών, των οποίων οι γονείς είναι πεσόντες ή αγνοούμενοι και στα παιδιά που έρχονται στις ελεύθερες περιοχές από τα κατεχόμενα χωρίς τους γονείς τους. Για να βοηθηθούν πιο αποτελεσματικά τα παιδιά από τα κατεχόμενα, επιδοσθετα με την απόσπαση Κοινωνικού λειτουργού για να επιλαμβάνεται των προβλημάτων που αντιμετωπίζουν, συνέχισε τη λειτουργία του το Μαθητικό Οικοτροφείο, που παρέχει φροντίδα και προστασία σε κορίτσια των οποίων οι γονείς ζουν στα κατεχόμενα.

283. Αναλυτικότερα, εφαρμόστηκαν κατά το 1988 τα πιο κάτω προγράμματα οικογενειακής ευημερίας:

(α) Ανάληψη φροντίδας παιδιών

284. Το Τμήμα χορηγοποιεί το πιο δραστικό μέτρο επέμβασης με τη μετακίνηση παιδιών από τις οικογένειες τους, όταν αυτές δεν μπορούν να αξιοποιήσουν αποτελεσματικά τη βοήθεια που τους δίνεται και συνεχίζουν να μην τους προσφέρουν ικανοποιητική φροντίδα και προστασία στο οικογενειακό περιβάλλον. Κατά το 1988 απομακρύνθηκαν από την οικογένεια τους και τέθηκαν κάτω από τη φροντίδα του Διευθυντή 48 παιδιά. Παράλληλα συνεχίστηκε η παροχή πρακτικής βοήθειας και κοινωνικο-λειτουργικής εργασίας στις φυσικές οικογένειες τους, ιδιαίτερα σ' αυτές που έχουν περιθώρια βελτίωσης, με άωτερο σκοπό την αποκατάσταση των παιδιών κοντά τους.

ΠΙΝ
47

285. Το σύνολο των παιδιών κάτω από τη νομική φροντίδα του Διευθυντή στο τέλος του 1988 ήταν 186 παιδιά. Από αυτά τα 101 ήταν τοποθετημένα σε θετές οικογένειες με αμοιβή, τα 80 σε ιδρύματα και για πέντε έγιναν άλλες διευθετήσεις. Από το σύνολο των 40 περιπτώσεων υπό φροντίδα που τερματίστηκαν μέσα στο 1988, 15 αποκαταστάθηκαν με τις φυσικές τους οικογένειες, 3 αποκαταστάθηκαν σε συγγενικές οικογένειες, 5 υιοθετήθηκαν, 9 ενηλικίω-

ΠΙΝ
48

θηκαν και 8 αποκαταστάθηκαν διαφορετικά.

(β) Προληπτική Υπηρεσία

286. Η εισβολή και ο εκτοπισμός μαζί με άλλους κοινωνικούς παράγοντες, συνέχισαν να δημιουργούν προβλήματα στην οργάνωση και λειτουργία της οικογένειας, με ενδείξεις για αύξηση και επιδείνωση τους. Γι' αυτό και κατά το 1988 ένα μεγάλο ποσοστό της ενεργητικότητας του Τμήματος απορρόφησαν οι προληπτικές υπηρεσίες, με στόχο την ενίσχυση και ενδυνάμωση των ικανοτήτων της οικογένειας για την επίλυση οικογενειακών και ατομικών προβλημάτων. Το χρόνο αυτό σημειώθηκε αύξηση στον αριθμό των νέων περιπτώσεων που ανέλαβε το Τμήμα - 568 νέες περιπτώσεις - όπως και στο σύνολο των περιπτώσεων που βοηθήθηκαν στη διάρκεια του χρόνου. Στο τέλος του 1988 παρακολουθούνταν 1558 οικογένειες/άτομα σε σχέση με 1411 το τέλος του 1987.

ΠΙΝ.
49

287. Πιο κάτω παρατίθεται πίνακας που δεικνύει την αυξομείωση της εργασίας αυτής σε σύγκριση με το 1974 κατά τα τελευταία έξι χρόνια.

	1974 Ιούν.	1983 Δεκ.	1984 Δεκ.	1985 Δεκ.	1986 Δεκ.	1987 Δεκ.	1988 Δεκ.
Υπο φροντίδα	256	229	214	191	177	178	186
Προληπτική Επίβλεψη	673	2139	1558	1309	1455	1411	1558
ΣΥΝΟΛΟ	929	2368	1772	1500	1632	1589	1744

(γ) Υιοθεσίες

288. Με βάση το Νόμο περί Υιοθεσίας, όλες οι αιτήσεις για υιοθεσία γνωστοποιούνται στο Τμήμα Υπηρεσιών Κοινωνικής Ευημερίας, με στόχο τη διασφάλιση της Ευημερίας και των συμφερόντων των παιδιών που τοποθετούνται με σκοπό να υιοθετηθούν. Λειτουργοί του Τμήματος, που διορίζονται από το Δικαστήριο σαν δικαστικοί κηδεμόνες, επιβλέπουν τις περιπτώσεις και υποβάλλουν κοινωνική έκθεση για την καταλληλότητα των γονιών πριν από την έκδοση του Διατάγματος Υιοθεσίας. Το 1988 συμπληρώθηκαν 36 περιπτώσεις υιοθεσίας.

ΠΙΝ
51

(δ) Διημερεύουσα φροντίδα

289. Το πρόγραμμα τούτο στοχεύει στη διασφάλιση φηλού επιπέδου υπηρεσιών προς τα παιδιά προσχολικής ηλικίας, ώστε να εξυπηρετούνται οι εργαζόμενοι γονείς. Για επίτευξη του στόχου αυτού το Τμήμα συνέχισε να λειτουργεί Κρατικούς Παιδοκομικούς Σταθμούς, να εγγράφει και επιθεωρεί Ιδιωτικούς και Κοινοτικούς Σταθμούς και Κατ' Οίκον Παιδοκόμους με βάση τον Περί Παιδίων Νόμο και το Διάταγμα 155/81.

ΠΙΝ 50 290. Στο τέλος του 1988 ήταν εγγεγραμμένοι συνολικά 212 Βρεφονηπιακοί/Παιδοκομικοί Σταθμοί. Από αυτούς 32 ήταν Κοινοτικοί και 180 Ιδιωτικοί. Επιπρόσθετα λειτούργησαν και οι 12 Κρατικοί Παιδοκομικοί Σταθμοί. Επίσης επιβλέπονταν 44 Κατ' Οίκον Παιδοκόμοι.

291. Από όλους τους Σταθμούς και τους Κατ' Οίκον Παιδοκόμους εξυπηρετήθηκαν γύρω στις 12,000 παιδιά.

(ε) Ιδρυματικές Υπηρεσίες για Παιδιά και Νέους

292. Μέσα στις αρμοδιότητες του Τμήματος είναι και η λειτουργία διαφόρων Ιδρυμάτων για τη στέγαση, προστασία και φροντίδα παιδιών και νέων, που δεν έχουν οικογένεια ή που το οικογενειακό περιβάλλον, λόγω σοβαρών προβλημάτων, δεν μπορεί να τους βοηθήσει.

ΠΙΝ 52 293. Το Τμήμα λειτουργεί 4 Παιδικές Στέγες για παιδιά 5-14 χρόνων με ειδικά προβλήματα, που δεν μπορούν να αντιμετωπιστούν μέσα στην οικογένεια τους ή να τοποθετηθούν σε θετές οικογένειες. Κατά το 1988 φροντίζονταν συνολικά 20 παιδιά. Στους 3 Ξενώνες Νέων φιλοξενούνται νέοι 13-18 χρόνων που χρειάζονται προστασία και φροντίδα ή αντιμετωπίζουν ειδικές δυσκολίες. Κατά την 31.12.1988 στεγάζονταν στους Ξενώνες 15 νέοι. Ο Εφηβικός Ξενώνας στην Πάφο και η Στέγη Νεανίδων ανέστειλαν προσωρινά τη λειτουργία τους, κυρίως λόγω του μειωμένου αριθμού των νέων που εξυπηρετούσαν και τη δυσανάλογη δαπάνη που συνεπαγόταν η λειτουργία τους.

ΠΙΝ 52 294. Η Στέγη "Νέα Ελεούσα" για παιδιά και ενήλικες με σοβαρή διανοητική καθυστέρηση εξυπρέτησε κατά το 1988 40 παιδιά και 16 ενήλικες.

ΠΙΝ 52 295. Εκτός από τα πιο πάνω ιδρύματα, το Τμήμα λειτουργεί επίσης το Μαθητικό Οικοτροφείο για κορίτσια που φοιτούν στη Μέση Εκπαίδευση και των οποίων οι γονείς βρίσκονται στα κατεχόμενα. Στο τέλος του 1988 φροντίζονταν στο ίδρυμα 7 νεάνιδες.

(στ) Μεταϊδρυματική Επίβλεψη Ψυχικά Ασθενών

296. Το Τμήμα παρέχει κοινωνικο-λειτουργική βοήθεια και υποστήριξη στους Ψυχικά Ασθενείς που απολύονται με άδεια από τα Ψυχιατρικά Ιδρύματα και στις οικογένειες τους, σύμφωνα με τη σχετική νομοθεσία και διευθετήσεις που έχει κάνει με τις Ψυχιατρικές Υπηρεσίες. Η βοήθεια αυτή στοχεύει στην προσαρμογή του ασθενούς και της οικογένειάς του στα νέα δεδομένα και θετική ενεργοποίηση τους στο κοινωνικό τους περιβάλλον. Ο Κοινωνικός Λειτουργός ενεργεί επίσης σαν σύνδεσμος μεταξύ ασθενούς και Ψυχιατρικών Υπηρεσιών, ενημερώνοντας την Ψυχιατρική Υπηρεσία για την πρόοδο του ασθενούς.

ΠΙΝ 297. Στο τέλος του 1988 επιβλέπονταν από το Τμήμα 553
63 περιπτώσεις Ψυχικά Ασθενών.

(ζ) Κοινωνική Άμυνα

298. Το Τμήμα Υπηρεσιών Κοινωνικής Ευημερίας, μέσα στα πλαίσια της πολιτικής του και με βάση σχετική νομοθεσία, συνέχισε να υποβάλλει κοινωνικο-οικονομικές εκθέσεις στα Δικαστήρια για όλες τις περιπτώσεις ανηλίκων παραβατών και ορισμένες περιπτώσεις ενηλίκων που προσάγονται σ' αυτά. Τούτο γίνεται για να βοηθηθεί το Δικαστήριο στην απόφαση του για την μεταχείριση του παραβάτη. Παράλληλα το Τμήμα, σύμφωνα με απόφαση του Δικαστηρίου, παρέχει κηδεμονευτική επίβλεψη σε ανήλικους και ενήλικες παραβάτες όπως επίσης και μεταϊδρυματικές υπηρεσίες σε απολυόμενους από τις φυλακές

ΠΙΝ 299. Η συνέχιση της αποποινικοποιημένης διαδικασίας για
62 τη μεταχείριση των ανηλίκων παραβατών, που εφαρμόζεται από το 1978, έχει σαν συνέπεια την ελαφρή μείωση των διαταγμάτων κηδεμονευτικής επιτήρησης και την αύξηση των περιπτώσεων που επιβλέπονται προληπτικά από το Τμήμα. Κατά τη διάρκεια του 1988, 377 περιπτώσεις ανηλίκων παραβατών συζητήθηκαν με τους Αστυνομικούς Διευθυντές όλων των Επαρχιών.

ΠΙΝ 300. Κατά την ίδια χρονική περίοδο 63 ανήλικοι παρουσιά-
54 σθηκαν στο Δικαστήριο. Από αυτούς 18 τέθηκαν υπό κηδεμονευτική επίβλεψη και 45 έτυχαν άλλης μεταχείρισης. Ένας μεγάλος αριθμός παιδιών και νεαρών προσώπων, που δεν παρουσιάστηκαν στο Δικαστήριο, έτυχαν επαγγελματικού χειρισμού από τους Κοινωνικούς Λειτουργούς.

ΠΙΝ 301. Κατά το 1988 ζητήθηκε έκθεση από το Δικαστήριο για
54 974 ενήλικες, από τους οποίους 37 τέθηκαν υπό κηδεμονευτική επίβλεψη.

ΠΙΝ 302. Στη διάρκεια του χρόνου έληξαν 25 περιπτώσεις κηδε-
53 μονευτικής επίβλεψης ανηλίκων και 55 περιπτώσεις ενηλίκων. Στο τέλος του 1988 συνέχισαν να βρίσκονται υπό κηδεμονευτική επίβλεψη 37 περιπτώσεις ανηλίκων και 71 ενηλίκων.

Γ. ΥΠΗΡΕΣΙΑ ΚΟΙΝΟΤΙΚΗΣ ΕΡΓΑΣΙΑΣ ΚΑΙ ΝΕΟΛΑΙΑΣ

(α) Κοινοτική Οργάνωση

303 Κατά τη διάρκεια του 1988, το Τμήμα συνέχισε να δίνει ιδιαίτερη σημασία στον τομέα της Κοινοτικής Οργάνωσης, γι' αυτό και οι δραστηριότητες του επικεντρώθηκαν στην εμπέδωση αλλά συνάμα και στη βελτίωση των θεσμών και διαδικασιών που υποβοηθούν και συμβάλλουν στη μεγιστοποίηση της συμμετοχής της κοινότητας στην επίλυση κοινωνικών προβλημάτων και αναγκών. Έτσι, εδραιώθηκε και αναπτύχθηκε ο θεσμός των Συμβουλίων/Επιτροπών Κοινοτικής Ενημερίας σε μεγάλες αγροτικές και αστικές κοινότητες και σ' όλες σχεδόν τις προσφυγικές κοινότητες. Στόχος των Συμβουλίων/Επιτροπών Κοινοτικής Ενημερίας παραμένει ο συντονισμός των δραστηριοτήτων των εθελοντικών οργανώσεων στην επίλυση κοινωνικών προβλημάτων και αναγκών, με τη λειτουργία των αναγκαίων υπηρεσιών και προγραμμάτων.

ΠΙΝ
55

304. Στο τέλος του χρόνου λειτουργούσαν 49 τοπικά Συμβούλια/Επιτροπές Κοινοτικής Ενημερίας, 5 Επαρχιακά και το Παγκύπριο Συμβούλιο Ενημερίας. Τόσο τα τοπικά όσο και τα Επαρχιακά Συμβούλια Ενημερίας συνέβαλαν ουσιαστικά στην επίτευξη του συντονισμού των δραστηριοτήτων των εθελοντικών οργανώσεων για την επίλυση κοινωνικών προβλημάτων και την εφαρμογή προγραμμάτων για την αντιμετώπιση κοινωνικών αναγκών. Εξάλλου, το Παγκύπριο Συμβούλιο Ενημερίας, στο οποίο συμμετέχουν εκπρόσωποι όλων των Επαρχιακών Συμβουλίων Ενημερίας και των Παγκύπριων Εθελοντικών Οργανώσεων Κοινωνικής Πρόνοιας και το Τμήμα Υπηρεσιών Κοινωνικής Ενημερίας υπό συμβουλευτική ιδιότητα, συνέχισε να συντονίζει το γενικό τομέα της εθελοντικής κοινωνικής πρόνοιας.

305. Κατά τη διάρκεια του χρόνου συνέχισαν τη λειτουργία τους τα 12 Κοινοτικά Κέντρα Ενημερίας που βρίσκονται μέσα ή πλησίον των μεγάλων προσφυγικών συνοικισμών. Μέσω των ιδρυμάτων αυτών παρέχονται ή μπορούν να παρέχονται ποικίλες υπηρεσίες και προγράμματα για όλες τις ομάδες του πληθυσμού. Οι βασικές, όμως, υπηρεσίες που προσφέρονται είναι οι Παιδοκομικοί Σταθμοί για εξυπηρέτηση παιδιών εργαζομένων μητέρων και τα Κέντρα Ηεδότητας για εξυπηρέτηση της νεολαίας. Τα τελευταία χρόνια άρχισαν, σε μερικά από τα Κέντρα, να λειτουργούν και προγράμματα για παιδιά σχολικής ηλικίας των οποίων οι γονείς εργάζονται. Σε τρία από τα Κέντρα αυτά, την ευθύνη για τη λειτουργία των προγραμμάτων ανέλαβε η κοινότητα.

ΠΙΝ
56

306. Σημαντική και πολύπλευρη υπήρξε και το 1988 η συμβολή των Εθελοντικών Οργανώσεων και Συμβουλίων/Επιτροπών Κοινοτικής Ενημερίας στον τομέα της κοινωνικής ενημερίας. Ανάμεσα στα προγράμματα που λειτουργούσαν στο τέλος του χρόνου και έτυχαν από το Τμήμα τεχνικής ή/και οικονομικής βοήθειας, περιλαμβάνονται 47 προγράμματα που προσφέρουν υπηρεσίες σε παιδιά (Βρεφο-παιδοκομικοί Σταθμοί και Παιδικές Λέσχες), 6 προγράμματα για παιδιά με ειδικές αναπηρίες, 22 προγράμματα για ηλικιωμένους, και 5 άλλα προγράμματα.

ΠΙΝ
57

307. Στα πλαίσια του Σχεδίου Κρατικών Χορηγιών σε Εθελοντικούς Οργανισμούς, σκοπός του οποίου είναι η ενθάρρυνση και ενίσχυση της εθελοντικής πρωτοβουλίας για την προσφορά υπηρεσιών στον τομέα της κοινωνικής ευημερίας, παραχωρήθηκαν κρατικές χορηγίες ύψους £150,000 (έναντι £120,000 τον προηγούμενο χρόνο) από τον Προϋπολογισμό Αναπτύξεως.

(β) Νεολαία

308. Το Τμήμα Υπηρεσιών Κοινωνικής Ευημερίας συνέχισε κατά το 1988 την πολύπλευρη προσφορά του για ενδυνάμωση και καλύτερη λειτουργία του θεσμού των Κέντρων Νεότητας. Για το σκοπό αυτό, λειτουργοί του Τμήματος πρόσφεραν, πάνω σε συστηματική βάση, τεχνική βοήθεια και καθοδήγηση σ' όλα τα Κέντρα Νεότητας που λειτουργούσαν τόσο στις αστικές όσο και αγροτικές περιοχές της ελεύθερης Κύπρου.

309. Κατά το 1988 συνεχίστηκε η παροχή οικονομικής βοήθειας από κρατικά κοντόλια για βελτίωση των στεγαστικών συνθηκών των Κέντρων Νεότητας, του εξοπλισμού και των προγραμμάτων τους. Συγκεκριμένα διατέθηκε ποσό £84,500 σε Κέντρα Νεότητας για την ανέγερση ιδιόκτητων οικημάτων τους και ποσό £30,000 σε 81 Κέντρα για την αγορά εξοπλισμού. Επίσης παραχωρήθηκε ποσό £6,000 για την επιχορήγηση ειδικών εκπαιδευτών που πρόσφεραν τις υπηρεσίες τους σε 52 Κέντρα Νεότητας.

ΠΙΝ
58

310. Στο τέλος του 1988 λειτουργούσαν 95 Κέντρα Νεότητας. Από αυτά 10 ήταν κρατικά και τα υπόλοιπα 85 κοινοτικά.

311. Κατά τη διάρκεια του 1988 τα Κέντρα Νεότητας ανέπτυξαν ποικιλία δραστηριοτήτων σε τοπικό, επαρχιακό και παγκύπριο επίπεδο στον ψυχαγωγικό, αθλητικό, πολιτιστικό και κοινωνικό τομέα. Η συμμετοχή των μελών στις δραστηριότητες αυτές ήταν γενικά ικανοποιητική.

312. Ιδιαίτερη προσπάθεια καταβλήθηκε στον τομέα της παροχής υπηρεσιών σε νέους που παρουσιάζουν τάσεις αντικοινωνικής συμπεριφοράς. Για τον σκοπό αυτό οι λειτουργοί της Υπηρεσίας εργάστηκαν για την προσέλευση των νέων αυτών στα Κέντρα με στόχο την εμπλοκή τους σε υγιείς δραστηριότητες. Επειδή διαφάνηκε ότι οι προοπτικές επιτυχίας της προσπάθειας αυτής είναι ενθαρρυντικές, ετοιμάστηκε σχέδιο λειτουργίας ειδικού προγράμματος παροχής υπηρεσιών στους χώρους συγκέντρωσης νέων με τάσεις ή/και αντικοινωνική συμπεριφορά. Η εφαρμογή του σχεδίου αυτού σχετίζεται με το θέμα της πρόσληψης και απασχόλησης των αναγκαίων ειδικών εκπαιδευτών που δεν κατέστη δυνατό να προωθηθεί μέσα στο 1988.

313. Τα συντονιστικά σώματα των Κέντρων Νεότητας, δηλ. η Παγκύπρια Συντονιστική Επιτροπή και οι Επαρχιακές Επιτροπές τους, συνέχισαν το συντονιστικό έργο τους και παράλληλα οργάνωσαν διάφορες δραστηριότητες. Κυριότερες από αυτές ήταν τα Επαρχιακά και το Παγκύπριο φεστιβάλ των Κέντρων Νεότητας και η συμμετοχή των Κέντρων στη διοργάνωση του Μαραθωνίου Αγάπης Αγνοουμένων.

314. Στον τομέα των Διεθνών Σχέσεων η Παγκόσμια Συντονιστική Επιτροπή συνέχισε την ενεργό συμμετοχή της σε συνεδριάσεις, σεμινάρια, κατασκηνώσεις και άλλες δραστηριότητες που οργάνωσε κατά το 1988 η Ευρωπαϊκή Συνομοσπονδία Κέντρων Νεότητας (E.C.Y.C.).

Δ. ΥΠΗΡΕΣΙΑ ΔΗΜΟΣΙΩΝ ΒΟΗΘΗΜΑΤΩΝ ΚΑΙ ΗΛΙΚΙΩΜΕΝΩΝ

(α) Επιδόματα

315. Ο περί Δημοσίων Βοηθημάτων και Υπηρεσιών Νόμος 1975-1988, ο οποίος κατά το 1988 έτυχε ουσιαστικών και σημαντικών τροποποιήσεων, διασφαλίζει το δικαίωμα κάθε πολίτη για ένα κατώτατο επίπεδο διαβίωσης με την παροχή στους δυσπραγούντες πολίτες:

- οικονομικής βοήθειας για ικανοποίηση των βασικών αναγκών και ορισμένων ειδικών αναγκών, όπου υπάρχουν τέτοιες, και
- κοινωνικο-λειτουργικής υπηρεσίας για την επίλυση προσωπικών προβλημάτων και την κοινωνική τους αποκατάσταση.

316. Η οικονομική βοήθεια παρέχεται μετά από αίτηση του πολίτη και διεξαγωγή έρευνας για την κοινωνικο-οικονομική του κατάσταση και με βάση σχετική κλίμακα. Κατά το 1988 ερευνήθηκαν από λειτουργούς του Τμήματος 2731 αιτήσεις για δημόσιο βοήθημα, σε σύγκριση με 1955 τον προηγούμενο χρόνο.

317. Συνολικά, οι περιπτώσεις εκτοπισθέντων και μη, που βοηθούνταν οικονομικά από το Τμήμα, ήταν στην αρχή του χρόνου 4560, οι οποίες ανήλθαν στις 5087 κατά την 31.12.88. Η σημαντική αύξηση που παρατηρείται (11.5%) οφείλεται κυρίως στις σημαντικές αυξήσεις στις κλίμακες Δημοσίου Βοηθηματος που εγκρίθηκαν το 1988 όπως και στην τροποποίηση της νομοθεσίας που περιλαμβάνει μεταξύ άλλων την παροχή ειδικού επιδόματος για την κάλυψη κοινωνικών αναγκών των δικαιούχων, ειδικά ωφελήματα σε ανάπηρα άτομα και την παροχή οικονομικής βοήθειας σε πολύτεκνες ή μονογονεϊκές οικογένειες ή σε οικογένειες που αντιμετωπίζουν σοβαρά κοινωνικά προβλήματα.

318. Τη μεγαλύτερη κατηγορία βοηθουμένων αποτελούν οι περιπτώσεις ασθένειας/αναπηρίας (54.77%), αντί των περιπτώσεων γήρατος (38.16%), που αποτελούσαν την κυριότερη ομάδα βοηθουμένων στα τελευταία χρόνια. Γενικά, μπορεί να λεχθεί πως στο τέλος του 1988 οι επιδοτούμενοι πολίτες ήταν και στις δυο κατηγορίες ασθενείς/ανάπηροι και ηλικιωμένοι. Το ποσοστό των περιπτώσεων εκτοπισθέντων που βοηθήθηκαν αφορούσε το 43.25%, σε σύγκριση με 45.15% τον προηγούμενο χρόνο

(β) Φροντίδα Ηλικιωμένων και Αναπήρων

319. Η συνεχής αύξηση του γεροντικού πληθυσμού, ο εκτοπισμός και η διάλυση παραδοσιακών πηγών υποστήριξης λόγω των νέων κοινωνικών συνθηκών, κατέστησαν τη γεροντική ηλικία ένα από τα σοβαρά κοινωνικά προβλήματα του τόπου.

320. Για την αντιμετώπιση του προβλήματος, το Τμήμα Υπηρεσιών Κοινωνικής Ευημερίας συνέχισε και κατά το 1988 να παρέχει ιδρυματική περίθαλψη και φροντίδα σε άτομα άνω των 18 χρόνων, τα οποία, λόγω προχωρημένης ηλικίας ή αναπηρίας, ή οποιωνδήποτε άλλων συνθηκών έχουν ανάγκη από περίθαλψη και φροντίδα - όχι νοσοκομειακή ή ιατρική - και τα οποία δεν μπορούν να την έχουν με άλλο τρόπο.

321. Εξάλλου το Τμήμα συνέχισε και κατά το 1988 την τακτική ώστε να αποφεύγεται, όσο είναι δυνατό, η μετακίνηση του ηλικιωμένου ή ανάπηρου από το κοινωνικό του περιβάλλον. Για το σκοπό αυτό το Τμήμα εφάρμοσε, περί το τέλος του χρόνου, πειραματικά σε τρεις μεγάλες Επαρχίες (Λευκωσία, Λάρνακα, Λεμεσό) την παροχή "Κατ' οίκον υπηρεσιών" πάνω σε οργανωμένη βάση, με την πρόσληψη περιορισμένου αριθμού "Οικιακών Βοηθών". Τόσο οι υπηρεσίες ιδρυματικής περίθαλψης και φροντίδας όσο και η "Κατ' οίκον" φροντίδα παρέχονται βάσει ειδικών προνοιών του Νόμου περί Δημοσίων Βοηθημάτων και Υπηρεσιών.

322. Επιπρόσθετα, το Τμήμα, στα πλαίσια της πολιτικής του γι' αποφυγή, όσο είναι δυνατό, της μετακίνησης των ηλικιωμένων ή αναπήρων από το κοινωνικό τους περιβάλλον, συνέχισε να ενισχύει την οικογένεια και την κοινότητα με την εξασφάλιση των υπηρεσιών φροντιστών με αμοιβή. Στα πλαίσια της ίδιας τακτικής, συνεχίστηκε και η εφαρμογή της παροχής διημερεύουσας φροντίδας σε περιορισμένο αριθμό ηλικιωμένων, μέσω των Κρατικών Στεγών. Προς την ίδια κατεύθυνση ενθαρρύνθηκε και η εργασία των Εθελοντικών Σωμάτων και Οργανισμών. Στο τέλος του χρόνου στεγάζονταν στις 7 Κρατικές Στέγες Ηλικιωμένων και Αναπήρων 325 άτομα, ενώ 423 άλλα άτομα ήταν τοποθετημένα με έξοδα του Τμήματος σε μη Κρατικές Στέγες Ηλικιωμένων, σε σύγκριση με 323 και 327, αντίστοιχα, τον προηγούμενο χρόνο. Παράλληλα, 392 άτομα ετύχχαναν φροντίδας από φροντιστές με αμοιβή και 41 εξυπηρετούντο από τη νέα "Κατ' οίκον" Υπηρεσία.

323. Για τη διασφάλιση αποδεκτού επιπέδου υπηρεσιών προς τους ηλικιωμένους, από τις μη κρατικές Στέγες, το Τμήμα συνέχισε να εφαρμόζει καθόλη τη διάρκεια του χρόνου, με ιδιαίτερη αυστηρότητα, τους περί Στεγών για Ηλικιωμένους και Αναπήρους Νόμους 1981-1987 και τους σχετικούς Κανονισμούς του 1983-1987.

(γ) Κοινωνικο-οικονομικές Εκθέσεις

324. Ο Κεντρικός φορέας για την πιστοποίηση της οικονομικής κατάστασης των κυπρίων φοιτητών στην Ελλάδα, λειτούργησε και κατά το ακαδημαϊκό έτος 1988-89, με βάση το "Σχέδιο Λειτουργίας Κεντρικού φορέα 1984-85", με σκοπό

την παραχώρηση Πιστοποιητικού Σίτισης μόνο. Το Σχέδιο αυτό τροποποιήθηκε ριζικά κατά το 1988 με ιδιαίτερη έμφαση σε ότι αφορά τις κλίμακες, για να συνάδει με τη γενική αύξηση του κόστους ζωής στην Κύπρο και στην Ελλάδα. Για το ακαδημαϊκό έτος 1988-89 λήφθηκαν συνολικά 2450 αιτήσεις, σε σύγκριση με 2589 τον προηγούμενο χρόνο και εκδόθηκαν πιστοποιητικά για σκοπούς σίτισης σε 2422 φοιτητές.

325. Μέσα στο 1988 συνεχίστηκε η συνεργασία του Τμήματος με οργανισμούς ομογενών του εξωτερικού για την εφαρμογή του Σχεδίου οικονομικής υιοθεσίας απορφανισθέντων παιδιών. Το χρόνο που πέρασε βοηθήθηκαν από το Ελληνικό Σωματείο "Συμπάρσταση Αγώνα Κύπρου" 156 παιδιά, με ολικό ποσό £8,769 περίπου.

326. Σύμφωνα με απόφαση του Υπουργικού Συμβουλίου το πρόγραμμα οικονομικής βοήθειας, σε προσφυγόπουλα και παιδιά παθόντων, που λειτουργούσε κάτω από την εποπτεία της Ιεράς Αρχιεπισκοπής Κύπρου, συνεχίζει τη λειτουργία του κάτω από την επίβλεψη κρατικού φορέα με την ονομασία "Επιτροπή Βοήθειας Παιδιών της Κύπρου". Στην Επιτροπή αυτή συμμετέχει και το Τμήμα Υπηρεσιών Κοινωνικής Ευημερίας. Σύμφωνα με τις διαδικασίες που έχουν εγκριθεί, το Τμήμα διεξάγει κοινωνικο-οικονομικές έρευνες για όσους υποβάλουν αίτηση και υποβάλλει σχετικές εκθέσεις στην Επιτροπή για λήψη απόφασης. Το χρόνο που πέρασε ετοιμάστηκαν από το Τμήμα 414 εκθέσεις.

Ε. ΑΛΛΕΣ ΥΠΗΡΕΣΙΕΣ

327. Το Τμήμα παρέχει υπηρεσίες κοινωνικής ευημερίας μέσω διαφόρων άλλων κυβερνητικών Τμημάτων και Αρχών που εφαρμόζουν κοινωνικά προγράμματα. Οι υπηρεσίες αυτές παρέχονται κυρίως με: (α) την αδόσηση Κοινωνικών Λειτουργιών σε άλλα Τμήματα, (β) την παροχή κοινωνικο-λειτουργικής υπηρεσίας σε περιπτώσεις που παραπέμπονται στο Τμήμα, (γ) τη διεξαγωγή έρευνας και υποβολή κοινωνικών εκθέσεων για περιπτώσεις ή ειδικά προβλήματα, και (δ) τη συμμετοχή εκπροσώπου του Τμήματος σε Επιτροπές σε παγκύπριο ή επαρχιακό επίπεδο. Έτσι, το χρόνο που πέρασε Λειτουργοί του Τμήματος ήταν αποσπασμένοι στις φυλακές, τα Ψυχιατρικά Ιδρύματα, τα Νοσοκομεία, το Κέντρο Επαγγελματικής Αποκατάστασης Αναπήρων, το Ινστιτούτο Ξενοδοχειακών και Επισιτιστικών Τεχνών, το Ανώτερο Τεχνολογικό Ινστιτούτο, το Δήμο Λάρνακας, τη Σχολή Κωφών, την Κυπριακή Υπάτη Αρμοστεία στο Λονδίνο κ.ά.

ΠΙΝ
62

328. Επιπρόσθετα, το Τμήμα συνέχισε τη διεξαγωγή κοινωνικο-οικονομικών ερευνών, καθώς και την εφαρμογή κοινωνικών προγραμμάτων για διάφορες άλλες αρχές (Υπουργείο Οικονομικών, Υπουργείο Δικαιοσύνης, Υπουργείο Παιδείας, Υπουργείο Υγείας, Υπουργείο Αμόνης, Ανώτερο Τεχνολογικό Ινστιτούτο, Ιερά Αρχιεπισκοπή καθώς και άλλους οργανισμούς). Για τους πιο πάνω σκοπούς ετοιμάστηκαν από το Τμήμα 3,965 κοινωνικο-οικονομικές εκθέσεις.

329. Το 1988 συνεχίστηκε η συνεργασία με το Παγκόσμιο Πρόγραμμα Τροφίμων, σύμφωνα με το οποίο χορηγήθηκαν τρόφιμα σε 30 Κρατικά Ιδρύματα και 57 μη Κρατικά Ιδρύματα.

ΣΤ. ΑΝΑΠΤΥΞΗ ΠΡΟΣΩΠΙΚΟΥ

330. Το Τμήμα εξακολούθησε και κατά το 1988 να οργανώνει ενδο-Υπηρεσιακά επιμορφωτικά προγράμματα για την περαιτέρω βελτίωση των επαγγελματικών δεξιοτήτων του προσωπικού του. Μερικά από τα προγράμματα αυτά έγιναν σε κεντρικό επίπεδο, ενώ άλλα διεξήχθησαν στα Επαρχιακά Γραφεία Ευημερίας. Τα κυριότερα από αυτά ήταν τα ακόλουθα: Σεμινάριο για Κοινωνικούς Λειτουργούς σε θέματα συνέντευξης/επικοινωνίας, διάγνωσης και θεραπείας. (Για 32 Λειτουργούς). Σεμινάριο με θέμα "Κοινωνική Εργασία με Άτομα/Οικογένεια", που οργανώθηκε σε συνεργασία με το Ίδρυμα Ανάπτυξης Κοινωνικής Εργασίας της Ελλάδας. (Για 21 Λειτουργούς). Σεμινάριο με θέμα "Κοινωνική Εργασία με Υιοθετούντες Γονείς". (Για 88 Λειτουργούς). Σεμινάριο με θέμα "Βία μέσα στην Οικογένεια" στο οποίο προσκλήθηκε και δίδαξε Καθηγητής του Τμήματος Κοινωνικής Εργασίας από το Τ.Ε.Ι. Πατρών. (Για 112 Λειτουργούς).

331. Η δανειστική βιβλιοθήκη του Τμήματος συνέχισε τη λειτουργία της και το 1988 εξασφαλίστηκαν 55 νέα βιβλία.

332. Στα πλαίσια των προσπαθειών του Τμήματος για την ανάπτυξη του προσωπικού παραχωρήθηκαν 2 υποτροφίες, η μια διάρκειας δύο εβδομάδων και η άλλη διάρκειας 9 μηνών.

Ζ. ΕΠΙΣΚΟΠΗΣΕΙΣ - ΕΡΕΥΝΕΣ

333. Κατά το 1988 περατώθηκε η έρευνα για τη "Βία στην οικογένεια". Αρχισε επίσης η διεξαγωγή των ακόλουθων ερευνών: "Αξιολογητική έρευνα για την Υιοθεσία στην Κύπρο τα τελευταία 10 χρόνια". "Έρευνα για το φόρτο Εργασίας των Κοινωνικών Λειτουργών". "Έρευνα για το Συντονισμό των Εθελοντικών Οργανώσεων Κοινωνικής Πρόνοιας". "Έρευνα για τους Νεαρούς Καταδίκους".

ΚΕΦΑΛΑΙΟ V

ΙΔΡΥΜΑΤΑ ΚΑΤΑΡΤΙΣΗΣ ΑΝΘΡΩΠΙΝΟΥ ΔΥΝΑΜΙΚΟΥ ΚΑΙ ΑΝΑΠΤΥΞΗΣ

A. ΚΕΝΤΡΟ ΠΑΡΑΓΩΓΙΚΟΤΗΤΑΣ ΚΥΠΡΟΥ

334. Το Κέντρο Παραγωγικότητας Κύπρου (ΚΕ.ΠΑ.) ιδρύθηκε το 1963 από την Κυπριακή Κυβέρνηση με τη βοήθεια του Προγράμματος Αναπτύξεως των Ηνωμένων Εθνών και του Διεθνούς Γραφείου Εργασίας. Από το Δεκέμβριο του 1974 την ευθύνη για τη λειτουργία του Κέντρου έχει αποκλειστικά η Κυπριακή Κυβέρνηση. Η πολιτική και οι δραστηριότητες του Κέντρου καθορίζονται από Διοικητικό Συμβούλιο που αποτελείται από εκπροσώπους της Κυβέρνησης, των εργοδοτών και των συντεχνιών, με πρόεδρο το Γενικό Διευθυντή του Υπουργείου Εργασίας και Κοινωνικών Ασφαλίσεων.

335. Κυριότερος στόχος του ΚΕ.ΠΑ από την ίδρυσή του ήταν "να βοηθά τους ιδιωτικούς και δημόσιους οργανισμούς να χρησιμοποιούν το ανθρώπινο και κεφαλαιουχικό δυναμικό τους με τον καλύτερο δυνατό τρόπο και με απώτερη επιδίωξη την αύξηση της παραγωγικότητας". Ο στόχος αυτός συνεχίζει να ισχύει και σήμερα, έχει όμως διευρυνθεί ώστε να περιλάβει τις ανάγκες της Δημόσιας Υπηρεσίας στην Κύπρο, καθώς και τις ανάγκες για διευθυντική εκπαίδευση άλλων αναπτυσσομένων χωρών.

336. Βασικά μέσα για την επίτευξη του στόχου αυτού αποτελούν οι ακόλουθες υπηρεσίες που προσφέρονται σήμερα από το ΚΕ.ΠΑ.:-

- διευθυντική εκπαίδευση σε όλα τα επίπεδα και όλους τους τομείς διεύθυνσης,
- οργανωτικές μελέτες, συμβουλευτικές υπηρεσίες και έρευνες σε όλα τα επίπεδα και όλους τους τομείς διεύθυνσης,
- επαγγελματική κατάρτιση τεχνικού προσωπικού,
- τεχνικές συμβουλές και πληροφορίες.

337. Οι πιο πάνω υπηρεσίες προσφέρονται από τους ακόλουθους τέσσερεις επιμέρους τομείς:

- Τομέας Διευθυντικής Ανάπτυξης
- Τομέας Δημόσιας Διοίκησης
- Μεσογειακό Ινστιτούτο Διευθύνσεως (MIM)
- Τομέας Επαγγελματικής Κατάρτισης

338. Μέσω των τομέων αυτών το ΚΕ.ΠΑ. έχει καθιερώσει στενή συνεργασία με διάφορους Διεθνείς Οργανισμούς, η οποία εκδηλώνεται με τους πιο κάτω τρόπους:

- οργάνωση διαπεριφερειακών σεμιναρίων από το ΜΙΜ, σε συνεργασία με το Διεθνές Γραφείο Εργασίας και την Ειδική Μονάδα Τεχνικής Συνεργασίας Μεταξύ Αναπτυσσομένων Χωρών (TCDC), του Προγράμματος Ανάπτυξης των Ηνωμένων Εθνών, με περιεχόμενο που εμπίπτει στους τομείς της Δημόσιας Διοίκησης και Διευθυντικής Ανάπτυξης, τα οποία έχουν σαν απώτερο σκοπό την παροχή βοήθειας σε αναπτυσσόμενες χώρες,
- εκτέλεση Σχεδίου Βοήθειας του Προγράμματος Ανάπτυξης των Ηνωμένων Εθνών από το Διεθνές Γραφείο Εργασίας, μέσω του ΚΕ.ΠΑ., που στοχεύει στην προώθηση νέων μεθόδων, τεχνικών και θεσμικών διευθετήσεων, για αύξηση της παραγωγικότητας.

Τομέας Διευθυντικής Ανάπτυξης

(α) Επιμόρφωση

339. Μέσω του τομέα αυτού οργανώθηκαν συνολικά 39 επιμορφωτικά προγράμματα και σεμινάρια τα οποία παρακολούθησαν 1,069 άτομα. Αναφέρονται ιδιαίτερα:

- το πρόγραμμα με θέμα "Πιστοποιητικό στη Διοίκηση Επιχειρήσεων", διάρκειας 200 ωρών, με συμμετοχή 50 ατόμων,
- τα δύο προγράμματα με θέμα "Αποτελεσματική Διεύθυνση Χωρίς Άγχος", διάρκειας 9 ωρών το καθένα, με συμμετοχή 72 ατόμων,
- τα δύο σεμινάρια με θέμα "Μέθοδοι για Αύξηση της Παραγωγικότητας", διάρκειας 8 ωρών το καθένα, με συμμετοχή 35 ατόμων,
- τα δύο προγράμματα με θέμα "Στρατηγικός Προγραμματισμός Μάρκετινγκ", διάρκειας 18 ωρών το καθένα, με συμμετοχή 45 ατόμων,
- τα δύο σεμινάρια με θέμα "Κύκλοι Ποιότητας", διάρκειας 3.5 ωρών το καθένα, με συμμετοχή 52 ατόμων,
- το πρόγραμμα με θέμα "Οικονομική Ανάλυση με τη Βοήθεια Ηλεκτρονικού Υπολογιστή", διάρκειας 24 ωρών, με συμμετοχή 22 ατόμων,

- το 18ο "Βασικό Πρόγραμμα Εκπαίδευσης Εποπτών Βιομηχανίας", διάρκειας 352 ωρών, με συμμετοχή 24 ατόμων.

(Β) Οργανωτικές Μελέτες/Συμβουλευτικές Υπηρεσίες/Έρευνες

340. Κατά το 1988, το ΚΕ.ΠΑ., μετά από σχετική αίτηση ενδιαφερομένων επιχειρήσεων και οργανισμών, ανέλαβε τη διεξαγωγή 6 οργανωτικών μελετών, διαθέτοντας 586 ώρες του επαγγελματικού του δυναμικού. Επίσης, διέθεσε 629 ώρες για παροχή δωρεάν συμβουλών σε επιχειρήσεις για καθημερινά προβλήματα που αντιμετωπίζουν.

341. Το ΚΕ.ΠΑ. προώθησε επίσης 4 επιστημονικές έρευνες που αποσκοπούν γενικά στην οικονομική ανάπτυξη της Κύπρου, διαθέτοντας 558 ώρες του επαγγελματικού δυναμικού.

342. Διατέθηκαν επίσης 1,398 ώρες για την περαιτέρω προώθηση των "Κύκλων Ποιότητας" σε κυπριακές επιχειρήσεις, η πειραματική εφαρμογή των οποίων άρχισε μέσα στο 1986, με τη βοήθεια εμπειρογνώμονα του Διεθνούς Γραφείου Εργασίας που παραχωρήθηκε στο ΚΕ.ΠΑ. στα πλαίσια του σχετικού Σχεδίου Βοήθειας για προώθηση νέων μεθόδων και τεχνικών για αύξηση της παραγωγικότητας. Μέχρι το τέλος του 1988 λειτουργούσαν συνολικά 15 Κύκλοι Ποιότητας σε 9 διαφορετικές επιχειρήσεις. Στα πλαίσια του ιδίου Σχεδίου διατέθηκαν άλλες 720 ώρες για περαιτέρω προώθηση της "Μέτρησης της Παραγωγικότητας" στο επίπεδο της επιχείρησης, η εφαρμογή της οποίας είχε αρχίσει πειραματικά, και πάλι με τη βοήθεια εμπειρογνώμονα του Διεθνούς Γραφείου Εργασίας, κατά το 1987. Μέχρι το τέλος του 1988, το ΚΕ.ΠΑ. βοήθησε 14 συνολικά επιχειρήσεις να εισάξουν διάφορες μεθόδους Μέτρησης της Παραγωγικότητας.

Τομέας Δημόσιας Διοίκησης

343. Ο Τομέας Δημόσιας Διοίκησης ιδρύθηκε το 1984, μετά από σχετική απόφαση του Υπουργικού Συμβουλίου, βάσει της οποίας ανατέθηκαν στο ΚΕ.ΠΑ. συγκεκριμένες εκπαιδευτικές ευθύνες αναφορικά με την ανάπτυξη της διευθυντικής και διοικητικής ικανότητας στη Δημόσια Υπηρεσία.

344. Μέσω του τομέα αυτού οργανώθηκαν συνολικά 27 προγράμματα σε διάφορους τομείς της διεύθυνσης και δημόσιας διοίκησης, που τα παρακολούθησαν 824 άτομα.

345. Το ΚΕ.ΠΑ. συμμετέχει επίσης με λειτουργούς του στη σχεδίαση ή/και εκτέλεση ενδομηριατικών προγραμμάτων που οργανώνονται από άλλα εξειδικευμένα τμήματα ή υπηρεσίες.

Μεσογειακό Ινστιτούτο Διευθύνσεως (MIM)

346. Στα πλαίσια των δραστηριοτήτων του Μεσογειακού Ινστιτούτου Διευθύνσεως, που ιδρύθηκε το 1976 με σχετική απόφαση του Υπουργικού Συμβουλίου και αποτελεί το Περιφερειακό/ Διεθνές σκέλος του Κέντρου Παραγωγικότητας, έληξε με επιτυχία το 11ο Μεταπτυχιακό Πρόγραμμα στη Διεύθυνση Επιχειρήσεων με συμμετοχή 21 αποφοίτων πανεπιστημίων. Από αυτούς, 13 ήσαν Κύπριοι και 8 από το εξωτερικό (2 από τη Γκάνα, 1 από την Μποτσουάνα, 1 από την Ινδία, 1 από τη Σομαλία, 1 από το Σουδάν, 1 από τη Γιουγκοσλαβία, και 1 από την Τανζανία).

347. Το Σεπτέμβριο του 1988, άρχισε το 12ο Μεταπτυχιακό Πρόγραμμα στη Διεύθυνση Επιχειρήσεων. Το Πρόγραμμα αυτό παρακολουθούν 33 απόφοιτοι πανεπιστημίων, από τους οποίους οι 14 είναι από το εξωτερικό και οι 19 Κύπριοι. Οι ξένοι προέρχονται από την Κένυα, την Ουγάνδα, την Τανζανία, την Γκάνα, τη Λιβηρία, το Μαυρίκιο, τον Ισημερινό, τη Γιουγκοσλαβία, και τη Ν. Υεμένη.

348. Πέντε από τους ξένους σπουδαστές παρακολουθούν το Πρόγραμμα με υποτροφίες του Κοινοπολιτειακού Ταμείου Τεχνικής Συνεργασίας, τέσσερις με υποτροφίες της οργάνωσης Κάρλ Ντούϊτσμπεργκ (CDG) της Ομόσπονδης Δημοκρατίας της Γερμανίας, τέσσερις με υποτροφία της Κυπριακής Κυβέρνησης και ένας με δικά του έξοδα.

349. Οι 19 Κύπριοι σπουδαστές στέλλονται στο Πρόγραμμα από τις επιχειρήσεις τους και οι επιχειρήσεις αυτές επιχορηγούνται για τα έξοδα συμμετοχής από την Αρχή Βιομηχανικής Κατάρτισης. Δεκαοκτώ από τους Κύπριους σπουδαστές ήταν προηγουμένως άνεργοι και εργοδοτήθηκαν μέσω του Μεσογειακού Ινστιτούτου Διευθύνσεως.

350. Στα πλαίσια του διαπεριφερειακού/διεθνούς του χαρακτήρα το MIM οργάνωσε, σε συνεργασία με το Διεθνές Γραφείο Εργασίας και την Ειδική Μονάδα Τεχνικής Συνεργασίας Μεταξύ Αναπτυσσομένων Χωρών (TCDC), του Προγράμματος Αναπτύξεως των Ηνωμένων Εθνών, το τρίτο Διαπεριφερειακό Σεμινάριο Ψηλού Επιπέδου με θέμα "Η θεωρία και Πρακτική της Σύγχρονης Διοίκησης Εργασίας για Ανάπτυξη".

351. Στο Σεμινάριο, που ήταν διάρκειας δύο εβδομάδων, πήραν μέρος ανώτερα και ανώτατα Κυβερνητικά στελέχη από αναπτυσσόμενες χώρες της Αφρικής, της Ασίας και της Καραϊβικής.

Τομέας Επαγγελματικής Κατάρτισης

352. Ο Τομέας αυτός προσφέρει επιμόρφωση και εξυπαρχής κατάρτιση σε τεχνικό προσωπικό στη βιομηχανία σε

13. διαφορετικές ειδικότητες. Η κατάρτιση αυτή παρέχεται σε ειδικά εξοπλισμένα εργαστήρια στη Λευκωσία, Λεμεσό και Λάρνακα από προσοντούχους Εκπαιδευτές.

353. Κατά το 1988 οργανώθηκαν 115 επιμορφωτικά προγράμματα στις πιο κάτω ειδικότητες, που τα παρακολούθησαν 1,470 άτομα:

- Συγκόλληση και Εφαρμογή Μετάλλων
- Μηχανική Αυτοκινήτων (Ελαφρά και Βαριά)
- Ηλεκτρολογία
- Ψύξη και Κλιματισμός
- Συντήρηση Εργοστασιακών Εγκαταστάσεων
- Πρακτική Χυτηρίου
- Υδραυλικές Εγκαταστάσεις και Τεχνικές Λαμαρινο-εργασιών και Αναπτυγμάτων
- Μηχανουργία
- Οικοδομική
- Ξυλουργική
- Τεχνικό Σχέδιο
- Σχεδίαση και Κατασκευή Πατρών Ενδυμάτων
- Κοπτική/Ραπτική Ειδών Ένδυσης και Υπόδησης.

354. Για συγκεκριμένα προβλήματα που αντιμετωπίζει η Βιομηχανία, το ΚΕ.ΠΑ. προσφέρει επίσης τεχνικές συμβουλές και πληροφορίες. Γι' αυτή τη δραστηριότητα διατέθηκαν 1,113 ώρες.

B. ΑΝΩΤΕΡΟ ΤΕΧΝΟΛΟΓΙΚΟ ΙΝΣΤΙΤΟΥΤΟ

355. Το Ανώτερο Τεχνολογικό Ινστιτούτο (ΑΤΙ) ιδρύθηκε το 1968 σαν κοινό σχέδιο της Κυπριακής Κυβερνήσεως και του Προγράμματος Αναπτύξεως των Ηνωμένων Εθνών. Για την εφαρμογή του πιο πάνω σχεδίου, ορίστηκαν σαν υπεύθυνες Αρχές, το Υπουργείο Εργασίας και Κοινωνικών Ασφαλίσεων, εκ μέρους της Κυπριακής Κυβερνήσεως, και η ΟΥΝΕΣΚΟ με τη συνεργασία της Διεθνούς Οργάνωσης Εργασίας σε ορισμένους τομείς, εκ μέρους των Ηνωμένων Εθνών. Μέχρι το 1973, το ΑΤΙ λειτούργουσε βάσει κοινού σχεδίου που χρηματοδοτήθηκε από την Κυπριακή Κυβέρνηση και το Ειδικό Ταμείο των Ηνωμένων Εθνών. Από το 1973, η Κυπριακή Κυβέρνηση, μέσω του Υπουργείου Εργασίας και Κοινωνικών Ασφαλίσεων ανέλαβε αποκλειστικά την ευθύνη για τη λειτουργία του Ινστιτούτου.

356. Το Ανώτερο Τεχνολογικό Ινστιτούτο έχει μείνει σταθερό στους αρχικούς σκοπούς και επιδιώξεις του που ήταν η κατάρτιση Ανώτερων Τεχνικών (Technician Engineer), στις ειδικότητες της Πολιτικής Μηχανικής, της Ηλεκτρολογίας και της Μηχανολογίας, στην οποία αργότερα από το 1976 προστέθηκε και ο κλάδος της Ναυτομηχανικής και από το 1985/86, η νέα ειδικότητα για την Επιστήμη των Ηλεκτρονικών Υπολογιστών για την ικανοποίηση των αναγκών της Βιομηχανίας σε τεχνικά

στελέχη και των τεχνικών και επαγγελματικών Σχολών σε εκπαιδευτές. Πρόσθετα όμως το ΑΤΙ, ενεργοποιείται στον τομέα της εφαρμοσμένης έρευνας και την παροχή τεχνικών συμβουλών και άλλων υπηρεσιών στη βιομηχανία.

357. Από το 1968 που ιδρύθηκε το ΑΤΙ έγιναν οι ακόλουθες σημαντικές αλλαγές:

- Οι αρχικές ειδικότητες της Πολιτικής Μηχανικής, της Ηλεκτρολογίας, της Μηχανολογίας επεκτάθηκαν σημαντικά. Το 1976, εισήχθηκε η ειδικότητα της Ναυτομηχανικής. Το 1978, δημιουργήθηκε ειδική μονάδα για την κατάρτιση Τεχνικών Νοσοκομειακού και Ιατρικού εξοπλισμού σε συνεργασία με την Παγκόσμια Οργάνωση Υγείας για τις ανάγκες των χωρών της Ανατολικής Μεσογείου, που επεκτάθηκε σε χώρες του Κοινοπολιτειακού Ταμείου Τεχνικής Συνεργασίας. Το Κέντρο επίσης προσφέρει τεχνικές συμβουλές προς την Παγκόσμια Οργάνωση Υγείας και για όλη την προσφορά του ανακηρύχθηκε Κέντρο Συνεργασίας της Παγκόσμιας Οργάνωσης Υγείας στον τομέα της Συντήρησης και Επιδιόρθωσης Ιατρικού Εξοπλισμού.
- Από το Ακαδημαϊκό έτος 1985/86, εισήχθηκε η νέα ειδικότητα στην Επιστήμη των Ηλεκτρονικών Υπολογιστών. Το Πρόγραμμα κατάρτισης στην Επιστήμη των Ηλεκτρονικών Υπολογιστών για άνεργους επιστήμονες διάρκειας 2 ετών που εισήχθηκε τον Οκτώβριο του 1986, σε συνεργασία με την Αρχή Βιομηχανικής Κατάρτισης, στο οποίο γράφτηκαν 16 άνεργοι απόφοιτοι τριτοβάθμιας εκπαίδευσης έχει ήδη συμπληρωθεί.

358. Επίσης η ειδική σειρά πενταετούς κύκλου μερικής φοίτησης στην ειδικότητα της Μηχανολογίας για την απονομή του διπλώματος του ΑΤΙ του Ανώτερου Τεχνικού στη Μηχανολογία έχει συμπληρωθεί και απονεμήθηκαν τα σχετικά διπλώματα σε 16 απόφοιτους που εργάζονται στη βιομηχανία.

359. Παράλληλα το ΑΤΙ, διοργάνωσε τα ακόλουθα προγράμματα συντομότερης διάρκειας: Πρόγραμμα μαθημάτων για τους μικροϋπολογιστές στην Πολιτική Μηχανική και στη Μηχανολογία. Πρόγραμμα μαθημάτων για CAD (Σχεδιασμό με τη βοήθεια Ηλεκτρονικών Υπολογιστών) και CAM (Παραγωγή με τη βοήθεια Ηλεκτρονικών Υπολογιστών). Πρόγραμμα μαθημάτων για υπολογισμό και σχεδιασμό εξαρτημάτων με τη βοήθεια Ηλεκτρονικών Υπολογιστών, κ.α. Επίσης σε συνεργασία με το Ινστιτούτο Ηλεκτρομηχανικών (Κλάδος Κύπρου) και την Αρχή Βιομηχανικής Κατάρτισης Κύπρου, το ΑΤΙ διοργάνωσε 11 μικρής διάρκειας προγράμματα κατά τη διάρκεια του ακαδημαϊκού έτους 1987/1988 σε θέματα ψηλής τεχνολογίας. Τα πιο πάνω

προγράμματα έγιναν για τις ανάγκες της βιομηχανίας και απευθύνονται σε μηχανικούς, τεχνικούς, προγραμματιστές και άλλους. Εκτός από τα εκπαιδευτικά προγράμματα, το ΑΤΙ διαδραμάτισε σημαντικό ρόλο στην προαγωγή της εφαρμοσμένης έρευνας, ιδιαίτερα στον τομέα της ενέργειας, και πρόσφερε τεχνικές υπηρεσίες και συμβουλές σε πολλές περιπτώσεις που κάλυψαν κυρίως τη μηχανολογική βιομηχανία, την οικοδομική βιομηχανία και την υποδηματοποιία.

360. Οι Τελικές Εγγραφές του ΑΤΙ, για το ακαδημαϊκό έτος 1988/39 φαίνονται στον επόμενο πίνακα.

ΕΙΔΙΚΟΤΗΤΑ

Έτος Σπουδών	ΗΛΕΚΤΡΟΜΗΧΑΝΙΚΗ	ΠΟΛΙΤΙΚΗ ΜΗΧΑΝΙΚΗ	ΜΗΧΑΝΟΛΟΓΙΑ	ΝΑΥΤΟΜΗΧΑΝΙΚΗ	ΕΠΙΣΤΗΜΗ ΗΛΕΚΤΡΟΝΙΚΩΝ ΥΠΟΛΟΓΙΣΤΩΝ	ΟΛΙΚΟ ΚΑΤΑ ΕΤΟΣ
1ον Έτος	64(1) [1]	61(22)[3]	66(-)[4]	26(-)[2]	32(18)[1]	249(41)[11]
2ον Έτος	67(5)[-]	53(22)[2]	61(1)[1]	21(-)[-]	30(9) [-]	232(37)[3]
3ον Έτος	65(7)[1]	50(29)[-]	59(1)[-]	22(-)[-]	18(10)[-]	214(47)[1]

ΟΛΙΚΟ ΚΑΤΑ ΕΙΔΙΚΟΤΗΤΑ

196(13)[2] 164(73)[5] 186(2)[5] 69(2)[2] 80(37)[1] 695(125)[15]

85

- ΣΗΜΕΙΩΣΗ: 1. Οι αριθμοί στις παρενθέσεις () δηλώνουν φοιτήτριες
 2. Οι αριθμοί στις αγκύλες [] δηλώνουν φοιτητές που επαναλαμβάνουν
 3. Στοιχεία που αφορούν ξένους φοιτητές παρατίθενται ως ακολούθως:

- 1ον Έτος: 3 από την Ελλάδα (Υπότροφοι Κυπριακής Δημοκρατίας)
 2 από την Ελλάδα (Ιδιώτες)
 2 από το Ιράκ (Ιδιώτες)
 1 από τη Ζιμπάμπουε (Υπότροφος ΚΔ)
 1 από τη Δημοκρατία της Δομίνικας (Υπ. ΚΔ)
 1 από τη Νιγηρία (Ιδιώτης)
 1 από τη Σρ Λάνκα (Ιδιώτης)
 1 από τη Γκάνα (Υπότροφος ΚΔ)
 1 από τη Βόρειο Αφρική (Ιδιώτης)

Γ. ΙΝΣΤΙΤΟΥΤΟ ΞΕΝΟΔΟΧΕΙΑΚΩΝ ΚΑΙ ΕΠΙΣΙΤΙΣΤΙΚΩΝ ΤΕΧΝΩΝ

361. Το Ινστιτούτο Ξενοδοχειακών και Επισιτιστικών Τεχνών (Ι.Ξ.Ε.Τ.) ιδρύθηκε το 1969 με κοινό σχέδιο της Κυπριακής Κυβερνήσεως και του Προγράμματος Αναπτύξεως Ηνωμένων Εθνών (Ειδικό Ταμείο). Τα εκτελεστικά όργανα για την εφαρμογή του σχεδίου ήταν το Υπουργείο Εργασίας και Κοινωνικών Ασφαλίσεων, εκ μέρους της Κυπριακής Κυβερνήσεως και η Διεθνής Οργάνωση Εργασίας (ΔΟΕ), εκ μέρους του Προγράμματος Αναπτύξεως των Ηνωμένων Εθνών. Το Ινστιτούτο λειτούργησε με βάση το κοινό σχέδιο μέχρι το 1974. Από τον Ιούλιο του 1974 η Κυπριακή Κυβέρνηση, μέσω του Υπουργείου Εργασίας και Κοινωνικών Ασφαλίσεων, ανέλαβε την αποκλειστική ευθύνη για τη λειτουργία του Ινστιτούτου.

362. Η πολιτική και οι δραστηριότητες του Ινστιτούτου καθορίζονται με βάση τις αποφάσεις του Διοικητικού Συμβουλίου του που αποτελείται από εκπροσώπους της Κυβερνήσεως, των εργοδοτών και των συντεχνιών, με πρόεδρο το Γενικό Διευθυντή του Υπουργείου Εργασίας και Κοινωνικών Ασφαλίσεων. Το Διοικητικό Συμβούλιο αποτελεί συμβουλευτικό σώμα προς τον Υπουργό Εργασίας και Κοινωνικών Ασφαλίσεων, που είναι και η ανώτατη αρχή καθορισμού πολιτικής.

363. Το Ινστιτούτο Ξενοδοχειακών και Επισιτιστικών Τεχνών είναι υπεύθυνο για την εξυπαρχής κατάρτιση νεοπροσλαμβανομένων στην ξενοδοχειακή και επισιτιστική βιομηχανία στους τομείς της τραπεζοκομίας, μαγειρικής, ζαχαροπλαστικής, υποδοχής και ξενοδοχειακής οικονομίας και την πρακτική εξάσκηση των σπουδαστών του στη βιομηχανία στους πιο πάνω τομείς, την επιμόρφωση προσωπικού που εργάζεται στην τουριστική βιομηχανία με σκοπό την εξύψωση των επιπέδων κατάρτισής τους, και την παροχή συμβουλευτικών υπηρεσιών, τη διεξαγωγή ερευνών και την παροχή πληροφοριών προς τη βιομηχανία.

(α) Εκπαιδευτικά Προγράμματα που οργανώθηκαν το 1988

(ι) Τακτικές Σειρές Προγραμμάτων

364. Κατά τη διάρκεια της ακαδημαϊκής χρονιάς 1987/88 το Ινστιτούτο συνέχισε να παρέχει εκπαίδευση Επιπέδου Ηιστοποιητικού στον Κλάδο τραπεζοκομίας, διάρκειας μιας σχολικής χρονιάς και Ζαχαροπλαστικής, διάρκειας δυο σχολικών χρονιών. Συνεχίστηκε επίσης η εκπαίδευση Επιπέδου Διπλώματος στους κλάδους Τραπεζοκομίας, Μαγειρικής, Υποδοχής και Ξενοδοχειακής Οικονομίας. Οι κύκλοι σπουδών Επιπέδου Διπλώματος είναι διάρκειας μιας σχολικής χρονιάς, εκτός από τη Μαγειρική όπου η φοίτηση είναι διετής.

365. Στο Επίπεδο Πιστοποιητικού γίνονται δεκτά άτομα που έχουν τελειώσει τουλάχιστο την τρίτη τάξη Σχολής Μέσης Παιδείας και έχουν ηλικία όχι πάνω από 18. Στο Επίπεδο Διπλώματος γίνονται δεκτά άτομα που έχουν αποφοιτήσει από Σχολή Μέσης Παιδείας και έχουν ηλικία όχι πάνω από 23.

366. Για την ακαδημαϊκή χρονιά 1988/89 φοιτούν 132 συνολικά σπουδαστές, από τους οποίους 40 σε προγράμματα Πιστοποιητικού και 92 σε προγράμματα Διπλώματος. Ο κλάδος και ο χρόνος σπουδών φαίνονται στον πιο κάτω πίνακα:-

<u>ΕΠΙΠΕΔΟ, ΚΛΑΔΟΣ ΚΑΙ ΧΡΟΝΟΣ ΣΠΟΥΔΩΝ</u>	<u>ΑΡ. ΣΠΟΥΔΑΣΤΩΝ</u>
A. ΠΡΟΓΡΑΜΜΑ ΠΙΣΤΟΠΟΙΗΤΙΚΟΥ	
Μαγειρική Α' έτος	12
Τραπεζοκομία	16
Ζαχαροπλαστική Α' έτος	12
Σύνολο	40
B. ΠΡΟΓΡΑΜΜΑ ΔΙΠΛΩΜΑΤΟΣ	
Τραπεζοκομία	11
Μαγειρική Α' έτος	18
Μαγειρική Β' έτος	26
Υποδοχή	21
Ξενοδοχειακή Οικονομία	16
Σύνολο	92
ΓΕΝΙΚΟ ΣΥΝΟΛΟ	132

367. Στους πιο πάνω σπουδαστές συμπεριλαμβάνονται 21 ξένοι, από τους οποίους 11 είναι υπότροφοι του Κοινοπολιτειακού Ταμείου Τεχνικής Συνεργασίας και έξι της Κυβέρνησης της Κυπριακής Δημοκρατίας. Τέσσερις σπουδάζουν με δικά τους έξοδα.

368. Από τους 21 ξένους σπουδαστές οι πέντε φοιτούν στον Κλάδο Υποδοχής (Τζαμάικα, Σεϋχέλλες, Τόγκα, Ουγάνδα, Λίβανος), στον Κλάδο Μαγειρικής Πρόγραμμα Διπλώματος Α' έτους (Νιγηρία, Μαλάουϊ, Ινδίες, Μαλλτίβες, Γουατεμάλα, Κίνα), τέσσερις στον Κλάδο Μαγειρικής Πρόγραμμα Διπλώματος Β' έτους (Τορδανία, Συρία, Ντομίνικα, Ισραήλ), ένα στον Κλάδο Τραπεζοκομίας Πρόγραμμα Διπλώματος (Ν. Αφρική) και τρεις στον Κλάδο Ξενοδοχειακής Οικονομίας Πρόγραμμα Διπλώματος (Νιγηρία, Σιέρα Λεόνε).

369. Η ακαδημαϊκή χρονιά 1988/89 άρχισε με τον προπαιδευτικό κύκλο τον Οκτώβρη, αφού προηγήθηκε η ενημέρωση των σπουδαστών με την τοποθέτησή τους στα ξενοδοχεία για μια

βδομάδα (τελευταία του Σεπτεμβρη). Η ενημέρωση αυτή έγινε μετά από σχετική απόφαση του Διοικητικού Συμβουλίου.

370. Το 1988 αποφοίτησε από το Ινστιτούτο η 22η σειρά που αποτελείτο από 102 σπουδαστές, οι ειδικότητες των οποίων φαίνονται στον πιο κάτω πίνακα.

<u>ΠΡΟΓΡΑΜΜΑ, ΚΛΑΔΟΣ ΚΑΙ ΧΡΟΝΟΣ ΣΠΟΥΔΩΝ</u>	<u>ΑΡ. ΣΠΟΥΔΑΣΤΩΝ ΠΟΥ ΑΠΟΦΟΙΤΗΣΑΝ ΤΟ 1988</u>
A. ΠΡΟΓΡΑΜΜΑ ΠΙΣΤΟΠΟΙΗΤΙΚΟΥ	
Ζαχαροπλαστική	11
Τραπεζοκομία	27

Σύνολο	38
B. ΠΡΟΓΡΑΜΜΑ ΔΙΠΛΩΜΑΤΟΣ	
Ξενοδοχειακή Οικονομία	11
Τραπεζοκομία	17
Μαγειρική	23
Υποδοχή	13

Σύνολο	64

ΓΕΝΙΚΟ ΣΥΝΟΛΟ	102

(ιι) Επιμορφωτικά Προγράμματα για τη Βιομηχανία

371. Το 1988 έγιναν συνολικά 14 Επιμορφωτικά Προγράμματα για τη Βιομηχανία με βάση το σύστημα ενοτήτων που ετοιμάστηκε κάτω από την καθοδήγηση εμπειρογνώμονα της Δ.Ο.Ε. Δίδαξαν εκπαιδευτές του ΙΣΕΤ και άλλοι επαγγελματίες ιδιώτες.

372. Τα Προγράμματα που έγιναν πάνω σε παγκύπρια βάση, λειτούργησαν σε συνεργασία με την Αρχή Βιομηχανικής Κατάρτισης, η οποία και τα χρηματοδότησε. Τα παρακολούθησαν 196 συνολικά άτομα. Λεπτομέρειες φαίνονται στον πιο κάτω Πίνακα.

ΕΠΙΜΟΡΦΩΤΙΚΑ ΠΡΟΓΡΑΜΜΑΤΑ ΠΟΥ ΕΓΙΝΑΝ ΑΠΟ ΤΟ ΙΞΕΤ ΣΕ ΣΥΝΕΡΓΑΣΙΑ ΜΕ ΤΗΝ ΑΡΧΗ ΒΙΟΜΗΧΑΝΙΚΗΣ ΚΑΤΑΡΤΙΣΗΣ

ΤΙΤΛΟΣ ΠΡΟΓΡΑΜΜΑΤΟΣ	ΤΟΠΟΣ	ΗΜΕΡΟΜΗΝΙΑ	ΣΥΜΜΕΤΟΧΕΣ
1. Ανάπτυξη Εποπτικής Ικανότητας/Ανθρώπινες Σχέσεις	Λάσβα	18-20/1/88	11
2. Ανάπτυξη Εποπτικής Ικανότητας/Ανθρώπινες Σχέσεις	Πάφος	2-11/3/88	11
3. Επαγγελματική Αγωγή	Πάφος	24-25/3/88	10
4. Ανάπτυξη Εποπτικής Ικανότητας/Ανθρώπινες Σχέσεις	Αγ. Νάπα	18-25/11/88	16
5. Επαγγελματική Αγωγή	Αγ. Νάπα	24-25/11/88	14
6. Σαλάτες	Λεμεσός	5-10/12/88	14
7. Καθαρισμός Υπνοδωματίου/ Μπάνιου	Αγ. Νάπα	28/11-3/12/88	16
8. Υπηρεσία Ποτών I	Πάφος	5-10/12/88	15
9. Υπηρεσία Ποτών II	Αγ. Νάπα	12-17/12/88	10
10. Επαγγελματική Αγωγή	Αγ. Νάπα	7-9/12/88	10
11. Έλεγχος Τροφίμων και Ποτών	Λάρνακα	28/11-3/12/88	16
12. Έλεγχος Τροφίμων και Ποτών	Λεμεσός	5-10/12/88	23
13. Έλεγχος Τροφίμων και Ποτών	Πάφος	12-17/12/88	15
14. Υπηρεσία Ποτών III (Κοκτέιλς)	Λεμεσός	28/11-3/12/88	16
		ΣΥΝΟΛΟ	196

(ιιι) Ταχύρρυθμα Προγράμματα

373. Το Δεκέμβριο, το ΙΞΕΤ άρχισε τη λειτουργία πάνω σε περιφερειακή βάση, επτά Ταχύρρυθμων Προγραμμάτων εξυπαρχής κατάρτισης στις ειδικότητες Μαγειρικής και Τραπεζοκομίας με συνολικό αριθμό καταρτιζομένων 96 άτομα.

374. Τα Προγράμματα αυτά εφαρμόζονται από το ΙΞΕΤ, στοχεύουν στην ικανοποίηση πιεστικών αναγκών της Βιομηχανίας και επιχορηγούνται από την Αρχή Βιομηχανικής Κατάρτισης.

(ιiv) Πρακτική εξάσκηση σπουδαστών στη Βιομηχανία

375. Σύμφωνα με το πρόγραμμα σπουδών του Ινστιτούτου που εγκρίθηκε από το Διοικητικό Συμβούλιο, όλοι οι σπουδαστές τοποθετούνται σε ξενοδοχειακές και επισιτιστικές μονάδες για πρακτική εξάσκηση στο τέλος κάθε ακαδημαϊκής χρονιάς. Οι τέλειόφοιτοι σπουδαστές κάμνουν τετράμηνη πρακτική εξάσκηση, ενώ οι υπόλοιποι πεντάμηνη. Συνεχίστηκε η εφαρμογή του νέου Σχεδίου Πρακτικής Κατάρτισης σε συνεργασία με την Αρχή Βιομηχανικής Κατάρτισης η οποία και επιχορήγησε το σχέδιο, συμπεριλαμβανομένου και του 75% των απολαβών των Κυπρίων υποτρόφων. Το Κοινοπολιτειακό Ταμείο Τεχνικής Συνεργασίας επιχορήγησε τις απολαβές των υποτρόφων του κατά παρόμοιο τρόπο. το σχέδιο στοχεύει στην παροχή συστηματικής και ομοιόμορφης κατάρτισης και στην αποτελεσματική παρακολούθηση και αξιολόγηση της κατάρτισης αυτής. Το σχέδιο λειτούργησε με πολύ θετικά αποτελέσματα σε ξενοδοχεία, οργανωμένα διαμερίσματα, εστιατόρια κλπ.

(B) Επέκταση και Αναβάθμιση Εκπαιδευτικών Προγραμμάτων

376. Προωθείται η αναβάθμιση και επέκταση των εκπαιδευτικών προγραμμάτων του ΙΞΕΤ για να καλύπτουν τις σημερινές ανάγκες της βιομηχανίας σε εκπαίδευση και επιμόρφωση σε όλα τα επίπεδα.

377. Στα πλαίσια αυτά το ΙΞΕΤ προωθεί, μεταξύ άλλων, την εφαρμογή επιμορφωτικών προγραμμάτων με το σύστημα ενοτήτων στις διάφορες περιοχές της Κύπρου. Τα επιμορφωτικά προγράμματα που λειτούργησαν το 1988 και τα οποία βασίζονται στις εισηγήσεις εμπειρογνομών της Δ.Ο.Ε. φαίνονται στον πίνακα της παρ. 372. Σ' αυτά περιλαμβάνονται και προγράμματα εποπτικού επιπέδου. Βρίσκεται επίσης υπό μελέτη το περιεχόμενο των προγραμμάτων σπουδών Πιστοποιητικού και Διπλώματος, καθώς επίσης και ολοκληρωμένο πρόγραμμα Κατάρτισης Εποπτικού Προσωπικού στη Βιομηχανία.

(γ) Άλλες δραστηριότητες του ΙΞΕΤ

378. Έγιναν διάφορες διαλέξεις από ιδιώτες και προσωπικό του ΙΞΕΤ πάνω σε διάφορα εξειδικευμένα θέματα, επιπρόσθετα προς τα εγκριμένα προγράμματα σε σπουδαστές.

379. Λειτουργοί του ΙΞΕΤ ανέπτυξαν εξωσχολικές δραστηριότητες αθλητικού και κοινωνικού κυρίως περιεχομένου.

380. Σπουδαστές των ειδικοτήτων Μαγειρικής και Ξενοδοχειακής Οικονομίας, ΙΞΕΤ, παρακολούθησαν από τις 9-12/2/88, διάλεξη και πρακτική εξάσκηση από την Εταιρεία JOHNSON WAX με θέμα "Ορθός Τρόπος Καθαρίσματος Κτιρίων και Εγκαταστάσεων".

381. Στις 30 Μαρτίου πραγματοποιήθηκε στο ΙΞΕΤ ο Διαγωνισμός Μαγειρικής Τέχνης "CHURCHILL ANNUAL AWARD 1988" στον οποίο πήραν μέρος όλοι οι σπουδαστές Μαγειρικής Β' Έτους επιπέδου Διπλώματος.

382. Εκπαιδευτής του ΙΞΕΤ συμμετείχε από 18 - 23/4/88 στο CYPRUS NATIONAL WORKSHOP ON HEALTH LEARNING που πραγματοποιήθηκε από τον Παγκόσμιο Οργανισμό Υγείας (W.H.O.) με θέμα INTERREGIONAL HEALTH LEARNING MATERIALS PROGRAMME.

383. Το ΙΞΕΤ αναβάθμισε τα οικοτροφεία του και φιλοξένησε σ' αυτά τους μήνες Αύγουστο και Σεπτέμβριο, 72 επαγγελματίες μεταφραστές από την Κούβα, οι οποίοι εργάστηκαν για τη Διεθνή Διάσκεψη των Υπουργών Εξωτερικών του Κινήματος των Αδεσμεύτων.

384. Τριάντα εννέα πρόσωπα έτυχαν βασικής κατάρτισης στο ΙΞΕΤ από 10.8.1988 μέχρι 31.8.1988 στην Εστιατοριακή Τέχνη για σκοπούς υπηρεσίας στο Διεθνές Συνεδριακό Κέντρο που φιλοξένησε τη Διεθνή Διάσκεψη των Αδεσμεύτων στις αρχές Σεπτεμβρίου.

385. Άλλα 42 πρόσωπα (πρώην απόφοιτοι του ΙΞΕΤ και της Τεχνικής Σχολής Λάρνακας - 20 Τραπεζοκόμοι, 16 Μάγειροι και έξι Ζαχαροπλάστες) προετοιμάστηκαν στο ΙΞΕΤ από 17.8.1988 για να εργαστούν για τη Διεθνή Διάσκεψη.

386. Θετική υπήρξε η συνεισφορά του προσωπικού του ΙΞΕΤ στη Διάσκεψη των Υπουργών Εξωτερικών του Κινήματος των Αδεσμευτων και συνέβαλε στη γενικότερη επιτυχία της Διάσκεψης.

387. Τον Οκτώβριο, το ΙΞΕΤ συνεργάστηκε με το Υπουργείο Γεωργίας και Φυσικών Πόρων για την προώθηση της χαρουπόσκουνης στην κυπριακή αγορά, ετοιμάζοντας ποικιλία γλυκών για σκοπούς επίδειξης και γευστολογίας κατά τη διάρκεια της Παγκυπριας Γεωργικής Έκθεσης.

388. Ο κ. CHALISET BIDYUT, Διευθυντής Σχεδίου από το Νεπάλ, πραγματοποίησε επίσκεψη στο ΙΞΕΤ από 4 μέχρι 8 Νοεμβρίου και ενημερώθηκε πάνω στο ρόλο του ΙΞΕΤ στην Τουριστική Βιομηχανία και τον τρόπο Διοίκησης του Ινστιτούτου.

389. Μεταξύ 23-28 Νοεμβρίου, επισκέφτηκε το Ινστιτούτο ο κ. SATYAL UJJWAL, Εκπαιδευτής Τραπεζοκομίας από το Νεπάλ και ενημερώθηκε πάνω στα εκπαιδευτικά προγράμματα και τη μεθοδολογία.

390. Αριθμός σχολείων Τριτοβάθμιας Εκπαίδευσης της Αγγλίας έστειλαν στελέχη των εκπαιδευτηρίων τους και είχαν επαφές με τη Διεύθυνση, για σκοπούς αναγνώρισης των επιπέδων σπουδών του ΙΞΕΤ, συνεργασία και πιθανή εισδοχή αποφοίτων του ΙΞΕΤ σε Πανεπιστήμια της Αγγλίας (σε κύκλους σπουδών Διεύθυνσης) χωρίς εισαγωγικές εξετάσεις ή απαίτηση επιτυχίας σε θέματα Γενικού Πιστοποιητικού Σπουδών (G.C.E.).

391. Εκπρόσωποι του Κολλεγίου Ξενοδοχειακών Σπουδών Νίκαιας και Γαλλίας επισκέφθηκαν το ΙΞΕΤ για σκοπούς Διδυμοποίησης των δύο Ιδρυμάτων.

392. Το ΙΞΕΤ σε συνεργασία με το Η.Ο.Ι.Μ.Α. (Παράρτημα Κύπρου) διοργάνωσε στις 22 Νοεμβρίου 1988, στο Συνεδριακό Κέντρο, τη δεύτερη Παγκύπρια Έκθεση/Διαγωνισμό της Μαγειρικής και Ζαχαροπλαστικής Τέχνης "SALON CULINAIRE".

393. Κατά τη διάρκεια των γιορτών των Χριστουγέννων και της Πρωτοχρονιάς τοποθετήθηκαν στη βιομηχανία για πρακτική εξάσκηση αριθμός σπουδαστών Τραπεζοκομίας και Μαγειρικής.

(δ) Ξενοδοχείο ΦΙΛΟΞΕΝΙΑ

394. Το Ξενοδοχείο ΦΙΛΟΞΕΝΙΑ, ύστερα από απόφαση του Υπουργικού Συμβουλίου, λειτουργεί από το Μάρτη του 1981 πάνω σε μόνιμη εμπορική βάση, παρέχοντας ταυτόχρονα ευκαιρίες στους σπουδαστές του Ινστιτούτου να συνδυάσουν τις θεωρητικές γνώσεις που αποκτούν στην τάξη με την πρακτική εφαρμογή.

395. Κατά τη διάρκεια του προπαιδευτικού κύκλου σπουδών έγινε αξιοποίηση του ΦΙΛΟΞΕΝΙΑ για τεχνική κατάρτιση των σπουδαστών του ΙΞΕΤ.

396. Με την έναρξη των τακτικών προγραμμάτων σπουδών το ΦΙΛΟΞΕΝΙΑ χρησιμοποιήθηκε για την πρακτική κατάρτιση των σπουδαστών του ΙΞΕΤ ως ακολούθως:

ΤΜΗΜΑ ΤΡΑΠΕΖΟΚΟΜΙΑΣ: Οι σπουδαστές τραπεζοκομίας κάνουν πρακτική στο ΦΙΛΟΞΕΝΙΑ για περίοδο τεσσάρων βδομάδων.

ΤΜΗΜΑ ΞΕΝΟΔΟΧΕΙΑΚΗΣ ΟΙΚΟΝΟΜΙΑΣ: Το ΦΙΛΟΞΕΝΙΑ χρησιμοποιείται για την πρακτική των σπουδαστριών κάθε Σαββατοκυριακό.

ΤΜΗΜΑ ΥΠΟΔΟΧΗΣ: Οι σπουδαστές κάνουν πρακτική στο ΦΙΛΟΞΕΝΙΑ κάθε Σαββατοκυριακό.

ΤΜΗΜΑ ΜΑΓΕΙΡΙΚΗΣ: Οι δευτεροετείς σπουδαστές Μαγειρικής Επιπέδου Διπλώματος κάνουν πρακτική στο ΦΙΛΟΞΕΝΙΑ περί το τέλος της Ακαδημαϊκής χρονιάς για περίοδο δύο βδομάδων.

397. Το 1988, το ΦΙΛΟΞΕΝΙΑ, που ανήκει στην τάξη των Ξενοδοχείων 4 αστέρων, είχε κατά δωμάτιο πληρότητα 49.59% και κατά άτομο πληρότητα 35.19%.

398. Στις αίθουσες συνεδρίων καθώς και στους άλλους δημοσίους χώρους του πραγματοποιήθηκαν τοπικά και διεθνή συνέδρια καθώς και πάρα πολλές άλλες εκδηλώσεις και δραστηριότητες.

399. Κατά τη Διεθνή Διάσκεψη των Υπουργών Εξωτερικών του Κινηματος των Αδεσμευτων, που πραγματοποιήθηκε από 5 - 10 Σεπτεμβρίου, 1988, το ΦΙΛΟΞΕΝΙΑ χρησιμοποιήθηκε και αξιοποιήθηκε για την εξυπηρέτηση των αναγκών του Συνεδρίου. Οι υψηλής στάθμης υπηρεσίες που πρόσφεραν η Διεύθυνση και το έμπειρο και ειδικευμένο προσωπικό του Ινστιτούτου και του Ξενοδοχείου υπηρξε θετική συνεισφορά για τη γενικότερη επιτυχία της Διάσκεψης.

ΟΡΓΑΝΩΤΙΚΟΣ ΧΑΡΤΗΣ ΥΠΟΥΡΓΕΙΟΥ ΕΡΓΑΣΙΑΣ ΚΑΙ ΚΟΙΝΩΝΙΚΩΝ ΑΣΦΑΛΙΣΕΩΝ, 1988

Παράγραφος 4 της Εκθέσεως

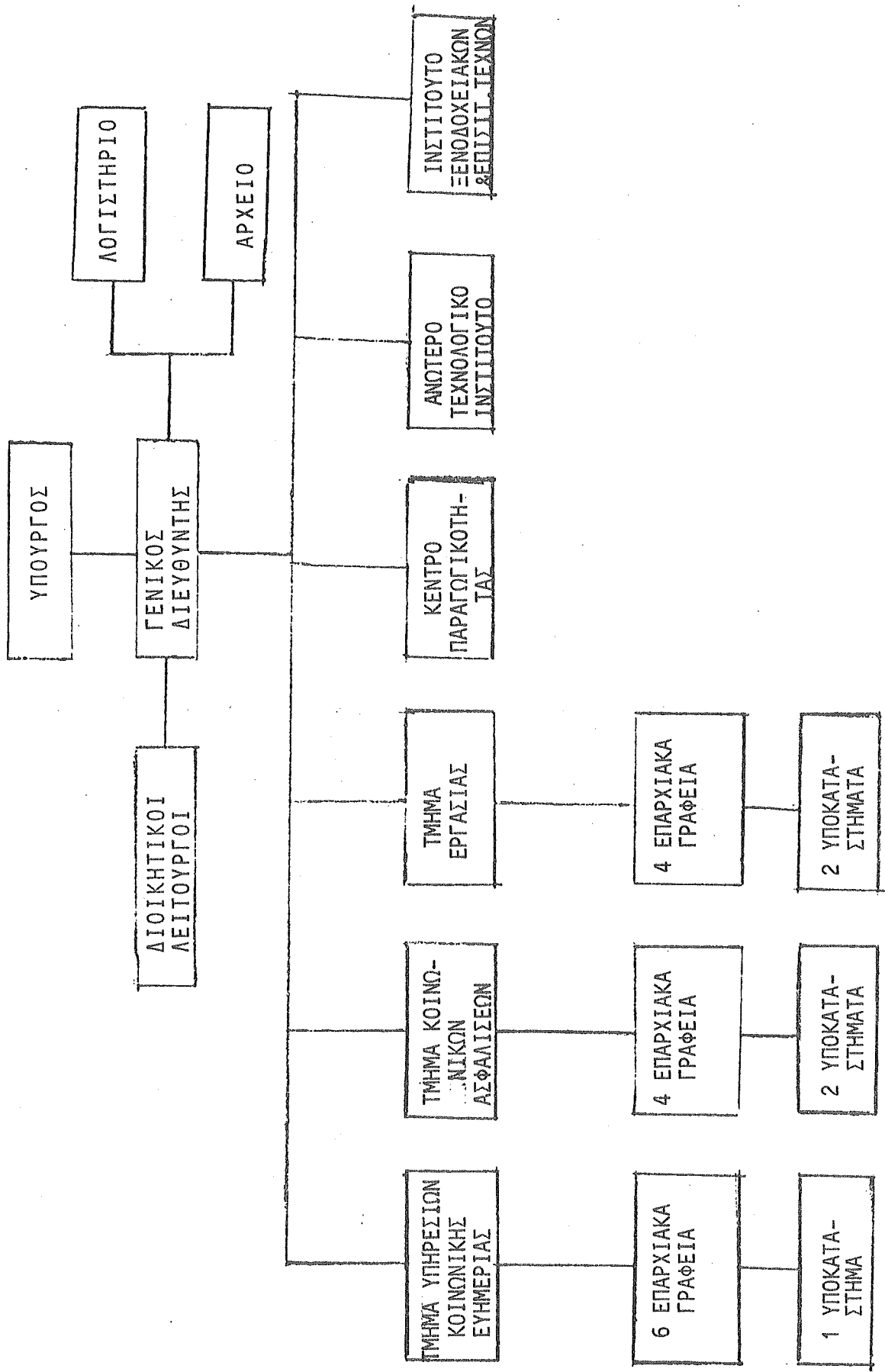

ΠΑΡΑΡΤΗΜΑ ΙΙ

ΝΟΜΟΙ ΚΑΙ ΚΑΝΟΝΙΣΜΟΙ ΠΟΥ ΕΦΑΡΜΟΖΟΝΤΑΙ ΑΠΟ ΤΟ ΥΠΟΥΡΓΕΙΟ
ΕΡΓΑΣΙΑΣ ΚΑΙ ΚΟΙΝΩΝΙΚΩΝ ΑΣΦΑΛΙΣΕΩΝ

Δεκέμβριος 1988

Παράγραφος 10 της Εκθέσεως

Α. ΝΟΜΟΙ

1. Ο περί Αδικοπραγούντων Ανηλίκων Νόμος Κεφ. 157 και 94 του 1972
2. Ο περί Απασχολήσεως Γυναικών εν Καιρώ Νυκτός Νόμος Κεφ. 180
3. Ο περί Απασχολήσεως Γυναικών εν μεταλλείοις Νόμος Κεφ. 181
4. Ο περί Απασχολήσεως Παιδίων και Νεαρών Προσώπων Νόμος Κεφ. 178, 61 του 1964 και 18 του 1968.
5. Ο περί Ασφάλειας στους Τόπους Εργασίας Νόμος 60 του 1988.
6. Ο περί Βιομηχανικής Καταρτίσεως Νόμος 21 του 1974, 6 του 1975, 17 του 1980 και 53 του 1980.
7. Ο περί Βοηθών Καταστημάτων Νόμος Κεφ. 185 και 69 του 1979.
8. Ο περί Γνωστοποιήσεως Ατυχημάτων και Επαγγελματικών Νόσων Νόμος Κεφ. 176.
9. Ο περί Δημοσίων Βοηθημάτων και Υπηρεσιών Νόμος 10 του 1975 έως 118 του 1988.
10. Ο περί Εργασίας εν Αρτοποιείοις εν Καιρώ Νυκτός Νόμος, Κεφ. 117.
11. Ο περί Εργατικών Διαφορών (Συνδιαλλαγή, Διαιτησία και Έρευνα) Νόμος, κεφ. 187.
12. Ο περί Εργοδοτούμενων εις Κέντρα Αναφυχής (Ύφροι Υπηρεσίας) Νόμος 80 του 1968 και 58 του 1978.

13. Ο περί Εργαστασίων Νόμος Κεφ. 134, 43 του 1964 και 32 του 1972.
14. Ο περί Ετησίων Αδειών μετ' Απολαβών Νόμος 8 του 1967, 25 του 1968, 23 του 1969, 26 του 1970, 34 του 1972, 66 του 1972, 5 του 1973, 85 του 1979 και 55 του 1980.
15. Ο περί Θερμής Μεταμεσημβρινής Αναπαύσεως Νόμος, Κεφ. 186.
16. Ο περί Κατωτάτου Ορίου Ημερομισθίων Νόμος Κεφ. 183.
17. Ο περί Κηδεμονίας Αδικοπραγούντων Νόμος, Κεφ. 162.
18. Ο περί Κοινωνικών Ασφαλίσεων Νόμος 41 του 1980, 48 του 1982, 11 του 1983, 7 του 1984, 10 του 1985, 116 του 1985, 4 του 1987, 199 του 1987, 214 του 1987.
19. Ο περί Αιμενεργατών (Ρύθμιση Απασχολήσεως) Νόμος, Κεφ. 184 και 5 του 1960.
20. Ο περί Μαθητευομένων Νόμος 13 του 1966.
21. Ο περί Νόθων Τέκνων Νόμος, Κεφ. 278.
22. Ο περί Νομιμοποίησης Εξωγάμων Τέκνων (Προσωρινά Διατάξεις) Νόμος 48 του 1977
23. Ο περί Οικιακών Υπηρετριών (Εργοδότηση Παιδίων και Νεαρών Προσώπων) Νόμος, Κεφ. 179, 23 του 1959 και 41 του 1961.
24. Ο περί Παιδίων Νόμος, Κεφ. 352.
25. Ο περί Παροχής Επιδόματος Τέκνου Νόμος 314 του 1987.
26. Ο περί Προστασίας της Μητρότητας Νόμος 54 του 1987.
27. Ο περί Στεγών Δια Ηλικιωμένους και Αναπήρους Νόμος 10 του 1975 έως 74 του 1987.
28. Ο περί Συντεχνιών Νόμος 7 του 1965 και 22 του 1970.
29. Ο περί Ταμείων Προνοίας Νόμος 44 του 1981 και 150 του 1986.
30. Ο περί Τερματισμού Απασχολήσεως Νόμος 24 του 1967, 17 του 1968, 67 του 1972, 6 του 1973, 1 του 1975, 18 του 1977, 30 του 1979, 57 του 1979, 82 του 1979, 92 του 1979, 54 του 1980, 12 του 1983 και 167 του 1987.

31. Ο περί Υπόθεσις Νομος, Κεφ. 274.
32. Ο περί Ωρών Απασχολήσεως Νομος Κεφ. 182 και 15 του 1967.

B. ΚΑΝΟΝΙΣΜΟΙ

1. Οι περί Αδικοπραγούντων Ανηλίκων Κανονισμοί 1956, 1969, 1970.
2. Οι περί Αλλοδοπών και Μεταναστεύσεως Κανονισμοί του 1972.
3. Οι περί Αμύνης Κανονισμοί 79Α και 79Β.
4. Οι περί Αποδεκτών επιπέδων Υγείας εις Εργοστάσια Κανονισμοί του 1973.
5. Οι περί Αρχής Βιομηχανικής Καταρτίσεως (Τέλος Καταβλητέον υπο Εργοδοτών) Κανονισμοί του 1979 έως 1987.
6. Οι περί Βιομηχανικής Καταρτίσεως (Όροι Υπηρεσίας Υπαλλήλου) Κανονισμοί του 1977.
7. Οι περί Γεωργικών Εργασιών (Ασφάλεια, Υγεία και Ευημερία) Κανονισμοί του 1982.
8. Οι περί Δημοσίων Βοηθημάτων και Υπηρεσιών Κανονισμοί του 1975 έως 1988.
9. Ο περί Διαθηκών και Διαδοχής (Δήλωση Θανάτου και Νομιμοποιήσις) Διαδικαστικός Κανονισμός.
10. Οι περί Ελέγχου της Ατμοσφαιρας και Επικινδύνων Ουσιών εις Εργοστάσια Κανονισμοί του 1973.
11. Οι περί Εργοδοτουμένων εις Κέντρα Ανάφυξης (Όροι Υπηρεσίας) Κανονισμοί του 1966 έως 1978.
12. Οι περί Εργοδοτουμένων εις Ξενοδοχεία (Όροι Υπηρεσίας) Κανονισμοί του 1972 έως 1978.
13. Οι περί Εργοστασιών (Καθαρισμός και Επιδιόρθωσις Σάκκων) (Ευημερία) Κανονισμοί του 1958.
14. Οι περί Ετησίων Αδειών μετ' Απολαβών Κανονισμοί του 1980 έως 1983.
15. Οι περί Ηλεκτρισμού εις Εργοστάσια (Ειδικοί) Κανονισμοί του 1981.

16. Δικονομικοί Κανόνες του Δικαστηρίου Εργατικών Διαφορών.
17. Οι περί Κατωτάτων Μισθών (Εμπόριον) Κανονισμοί του 1942.
18. Ο περί Κηδεμονίας Αδικοπραγούντων Διαδικαστικός Κανονισμός.
19. Οι περί Κηδεμονίας Αδικοπραγούντων (Τύπος Αρχείων) Κανονισμοί του 1952.
20. Οι περί Κοινωνικών Ασφαλίσεων (Αύξεις Συμπληρωματικών Παροχών) Κανονισμοί του 1987.
21. Οι περί Κοινωνικών Ασφαλίσεων (Δαπάναι Επαγγελματικής Εκπαίδευσης) Κανονισμοί του 1985.
22. Οι περί Κοινωνικών Ασφαλίσεων (Εισφοραί) Κανονισμοί του 1980 έως 1987.
23. Οι περί Κοινωνικών Ασφαλίσεων (Εισφοραί) (Ειδικοί) Κανονισμοί του 1980.
24. Οι περί Κοινωνικών Ασφαλίσεων (Λογαριασμοί του Ταμείου Κοινωνικών Ασφαλίσεων) Κανονισμοί του 1980 έως 1986.
25. Οι περί Κοινωνικών Ασφαλίσεων (Νόσοι) Κανονισμοί του 1980.
26. Οι περί Κοινωνικών Ασφαλίσεων (Παροχαί) Κανονισμοί του 1980 έως 1987.
27. Οι περί Λιμενεργατών Κανονισμοί.
28. Οι περί Μεταλλείων και Λατομείων (Οργανισμός Ασφαλείας) Κανονισμοί του 1973.
29. Οι περί Μηχανοκινήτων Οχημάτων (Ώραι Εργασίας Οδηγών) Κανονισμοί του 1980.
30. Οι περί Νηοδόχων Κανονισμοί.
31. Ο περί Νομιμοποιήσεως Εξωγάμων Τέκνων (Προσωρινά Διατάξεις) Διαδικαστικός Κανονισμός του 1978.
32. Οι περί Ξυλουργικών Μηχανημάτων Κανονισμοί του 1973 έως 1988.
33. Οι περί Οικιακών Υπηρετριών (Απασχόλησις Παιδιών και Νεαρών Προσώπων) Κανονισμοί.

34. Οι περί Οικοδομών και Έργων Μηχανικών Κατασκευών (Ασφάλεια, Υγεία και Ευημερία) Κανονισμοί του 1973.
35. Οι περί Στεγών δια Ηλικιωμένους και Αναπήρους Κανονισμοί του 1983.
36. Ο περί Συντεχνιών Διαδικαστικός Κανονισμός.
37. Οι περί Συντεχνιών Κανονισμοί του 1968.
38. Οι περί Ταμείων Προνοίας Κανονισμοί του 1981.
39. Οι περί Τερματισμού Απασχολήσεως (Ταμείον δια Πλεονάζον Προσωπικόν) Κανονισμοί του 1977 έως 1983.
40. Ο περί Υιοθεσίας Διαδικαστικός Κανονισμός.

ΠΑΡΑΡΤΗΜΑ ΙΙΙ

ΔΙΕΘΝΕΙΣ ΣΧΕΣΕΙΣ ΚΑΙ ΤΕΧΝΙΚΗ ΒΟΗΘΕΙΑ
ΚΑΤΑ ΤΟ 1988

Α. ΥΠΟΤΡΟΦΙΕΣ

Μέσω του Υπουργείου Εργασίας και Κοινωνικών Ασφαλίσεων παραχωρήθηκαν υποτροφίες σε Κύπριους τεχνίτες. Λεπτομέρειες των υποτροφιών αυτών φαίνονται στον πιο κάτω πίνακα.

Παραχωρούσα Αρχή/Είδος Υποτροφίας	Χώρα Υποτροφίας	Θέμα Υποτροφίας	Διάρκεια Υποτροφίας	Αριθμός Υποτροφιών
Συμβούλιο Ευρώπης/Κατάρτιση Μαθητευομένων Εκπαιδευτών	Ιταλία	Διατήρηση Αρχιτεκτονικής Κληρονομιάς (Οικοδομικά, Ξυλουργική, Μεταλλουργία)	3 μήνες	6
Συμβούλιο Ευρώπης/Επιμόρφωση Εκπαιδευτών	Ηνωμένο Βασίλειο	(ι) Κατασκευή Πατρών στην Ένδυση	3 εβδομάδες	1
		(ιι) Έλεγχος Ποιότητας στην Υπόδηση	3 εβδομάδες	2
		(ιιι) Μηχανική Αυτοκινήτων/ Ηλεκτρονικά	3 εβδομάδες	1
		(ιiv) Ξυλουργικές Κατασκευές	2 εβδομάδες	1

2. Δεκαέξη Λειτουργοί του Υπουργείου Εργασίας και Κοινωνικών Ασφαλίσεων πήραν υποτροφίες για εκπαίδευση στο εξωτερικό. Λεπτομέρειες των υποτροφιών φαίνονται στον πιο κάτω πίνακα:

Παροχοποιούσα Αρχή/Είδος Υποτροφίας	Χώρα Υποτροφίας	Θέμα Υποτροφίας	Διάρκεια Υποτροφίας	Αριθμός Υποτροφιών
Συμβούλιο της Ευρώπης	Ελλάδα	Τρόπος Παροχής Μερικής Σύνταξης Ανικανότητας	2 εβδομάδες	1
Συμβούλιο της Ευρώπης	Σουηδία	Disputes Settlement Procedures	2 εβδομάδες	1
Συμβούλιο της Ευρώπης	Ιρλανδία	Επαγγελματική Εκπαίδευση και Επαγγελματική Τοποθέτηση ατόμων μέσω των Προγραμμάτων Μαθητείας	2 εβδομάδες	1
Συμβούλιο της Ευρώπης	Μάλτα	Υπηρεσίες που προσφέρονται σε αναπήρους και προβλήματα που αντιμετωπίζουν	2 εβδομάδες	1
Βρετανικό Συμβούλιο	Ηνωμένο Βασίλειο	Επιθεώρηση-Δοκιμή Ατμολεβήτων και άλλων μηχανών	6 1/2 μήνες	1
Συμβούλιο της Ευρώπης	Φιλανδία	Κοινωνική Έρευνα και Στατιστική	2 εβδομάδες	1
Κοινοπολιτειακό Πρόγραμμα Νεολαίας-Κέντρο Αφρικής	Ζαμβία	Θέματα Νεολαίας	9 μήνες	1

Cyprus- America Scholar- ship Programme	Ηνωμένες Πολιτείες	Μέτρηση της Παραγωγικό- τητας και Τεχνολογική Ανάπτυξη	1 1/2 μήνα	1
Πρόγραμμα Ανάπτυξης των Ηνω- μένων Εθνών	Ηνωμένες Πολιτείες	Μέτρηση της Παραγωγικό- τητας	1 1/2 μήνα	1
Συμβούλιο της Ευρώπης	Ηνωμένο Βασίλειο	Ποιοτικός Έλεγχος και Τεχνολογία στην Υπό- δηση	3 εβδομάδες	1
Συμβούλιο της Ευρώπης	Ιταλία	Εκπαίδευση Τεχνιτών στη διατή- ρηση της Αρχιτεκτονι- κής Κληρο- νομιάς	3 μήνες	1
Συμβούλιο της Ευρώπης	Ηνωμένο Βασίλειο	Έλεγχος της ποιότητας Υποδημάτων	3 εβδομάδες	1
Κοινοπολι- τειακό Ταμείο Τεχνικής Συνεργασίας	Ηνωμένο Βασίλειο	Computer Aided Engineers	1 μήνα	1
Κυβέρνηση Ηνωμένου Βασιλείου	Ηνωμένο Βασίλειο	Highway Engineering for develo- ping countries	1 χρόνο	1
Κυβέρνηση Ηνωμένου Βασιλείου	Ηνωμένο Βασίλειο	Ηλιακή Αρχιτέκτο- νική	1 χρόνο	1
The Industrial Society	Ηνωμένο Βασίλειο	Management and Methods of Training	2 μήνες	1

B. ΣΕΜΙΝΑΡΙΑ/ΣΥΝΕΔΡΙΑ

3. Στον πιο κάτω πίνακα φαίνονται λεπτομέρειες όσον αφορά τη συμμετοχή λειτουργών του Υπουργείου σε διεθνή σεμινάρια/συνέδρια

Σώμα που διοργανώνει	Τόπος που συγκροτείται	Σεμινάριο/Συνέδριο	Χρόνος συγκροτήσεως	Αριθμός συμμετεσχόντων
Συμβούλιο της Ευρώπης	Στρασβούργο	Επιτροπή για απασχόληση και εργασία	Απρίλιος	1
Διεθνής Οργάνωση Εργασίας	Γενεύη	74η Σύνοδος της Διεθνούς Διάσκεψης Εργασίας	Ιούνιος	1
Συμβούλιο της Ευρώπης	Στρασβούργο	Συνάντηση για διακρίσεις στην Απασχόληση	Σεπτέμβριος	1
Κέντρο Πυρηνικών Ερευνών Αγγλίας HARWELL	Ηνωμένο Βασίλειο	Σεμινάριο για ακτινοπροστασία	Σεπτέμβριος	1
Health and Safety Executive & British Occupational Hygiene Society	Ηνωμένο Βασίλειο	2ον Διεθνές Σεμινάριο για Χυτήματα Εξαερισμού	Σεπτέμβριος	1
Συμβούλιο της Ευρώπης	Στρασβούργο	Επιτροπή Συμβουλίου για θέματα Απασχόλησης και Εργασίας	Οκτώβριος	1
Ινστιτούτο Επαγγελματικής Ασφάλειας και Υγείας IOSH	Ηνωμένο Βασίλειο	Ετήσια Συνδιάσκεψη και Ετήσια Συνέλευση IOSH	Νοέμβριος	1

United Nations Development Programme	Κύπρος	Θεωρία και πρακτική Σύγχρονης Διοίκησης Εργασίας	Νοέμβριος	1
Συμβούλιο της Ευρώπης	Στρασβούργο	Σύνοδος της Διευθύνουσας Επιτροπής Κοινωνικών Ασφαλίσεων του Συμβουλίου της Ευρώπης	Μάιος	1
Διεθνής Οργάνωση Εργασίας	Γενεύη	75η Σύνοδος της Γενικής Συνδιάσκεψης Εργασίας	Ιούνιος	1
Διεθνής Σύνδεσμος Κοινωνικής Ασφάλειας	Βιέννη	Συνέδριο για μελέτη του θέματος της ίσης μεταχείρισης ανδρών και γυναικών στην κοινωνική ασφάλεια	Ιούνιος	1
Διεθνής Σύνδεσμος Κοινωνικής Ασφάλειας	Γενεύη	Σύνοδος Μόνιμης Επιτροπής για νομικά και οργανωτικά θέματα της μόνιμης επιτροπής για οικογενειακές παροχές	Σεπτέμβριος	1
Συμβούλιο της Ευρώπης	Στρασβούργο	Συνεδρία του "Bureau" της Καθοδηγητικής Επιτροπής Κοινωνικής Πολιτικής	Μάρτιος	1
Συμβούλιο της Ευρώπης	Όσλο	2η Διάσκεψη Ευρωπαίων Υπουργών Νεολαίας	Απρίλιος	1

Συμβούλιο της Ευρώπης	Μαδρίτη	Συνεδρία των Λειτουργών Συνδέσμων για την προπαρασκευασία της 21ης Συνόδου, των Ευρωπαίων Υπουργών για Οικογενειακές Υποθέσεις	Μάρτιος	1
Συμβούλιο της Ευρώπης	Μιλάνο	1η Συνεδρία της Ευρωπαϊκής Καθοδηγητικής Επιτροπής για συνεργασία μεταξύ Κυβερνήσεων στον τομέα της Νεολαίας	Μάιος	1
Συμβούλιο της Ευρώπης	Στρασβούργο	2η Συνεδρία της Ευρωπαϊκής Καθοδηγητικής Επιτροπής για συνεργασία μεταξύ Κυβερνήσεων στον τομέα της Νεολαίας	Σεπτέμβριος	1
Συμβούλιο της Ευρώπης	Στρασβούργο	Συνεδρία του "Bureau" Καθοδηγητικής Επιτροπής Κοινωνικής Πολιτικής	Οκτώβριος	1
Συμβούλιο της Ευρώπης	Στρασβούργο	2η Συνεδρία της Καθοδηγητικής Επιτροπής Κοινωνικής Πολιτικής	Οκτώβριος	1
Όργανισμός Βιομηχανικής Ανάπτυξης των Ηνωμένων Εθνών	Αίγυπτος	Διεύθυνση του Συστήματος Συντήρησης με τη Βοήθεια Ηλεκτρονικού Υπολογιστή	Μάρτιος	1

Οργανισμός Βιομηχανικής Ανάπτυξης των Ηνωμένων Εθνών	Ιταλία Γαλλία	Συστήματα Διεύθυνσης στη Βιομηχανία με τη Βοήθεια Ηλεκτρονικών Υπολογιστών	Οκτώβριος	1
Οργανισμός Βιομηχανικής Ανάπτυξης των Ηνωμένων Εθνών	Πολωνία	Συστήματα Διεύθυνσης στη Βιομηχανία με τη Βοήθεια Ηλεκτρονικών Υπολογιστών	Δεκέμβριος	1
Πρόγραμμα Ανάπτυξης των Ηνωμένων Εθνών	Τρινιτάτ και Τοπάγκο	Εφαρμογή του Συστήματος Ενοτήτων στην Εκπαίδευση	Ιούλιος	2
Πρόγραμμα Ανάπτυξης των Ηνωμένων Εθνών	Σιγκαπούρη Κορέα Ιαπωνία	Αύξηση της Παραγωγικότητας	Οκτώβριος	1
Διεθνής Σύνδεσμος για την ανταλλαγή Φοιτητών για Τεχνική Εξάσκηση (IAESTE)	Στοκχόλμη- Σουδία	Ετήσιο Συνέδριο του Συνδέσμου για την ανταλλαγή Φοιτητών	Ιανουάριος	1
Παγκόσμια Οργάνωση Υγείας (WHO)	Γενεύη	Συνάντηση του Προϊσταμένου του Περιφερειακού Κέντρου Εκπαιδεύσεως της Παγκόσμιας Οργάνωσης Υγείας με διάφορους Διεθνείς Οργανισμούς για χρηματοδότηση του Global Action Plan της WHO στον τομέα της Συντήρησης και Επιδιόρθωσης Ιατρικού Εξοπλισμού	Φεβρουάριος	1

Ινστιτούτο Ηλεκτρομηχανικών Αγγλίας "ΙΕΕ"	Λονδίνο	Συνέδριο του Διοικητικού Συμβουλίου για το Εξωτερικό του "ΙΕΕ"	Φεβρουάριος	1
Ευβέρνηση του Ισραήλ	Ισραήλ	Σεμινάριο πάνω στον τομέα "Ενέργεια στις Αναπτυσσόμενες Χώρες"	Ιούνιος	1
Παγκόσμια Οργάνωση Υγείας (WHO)	Λάος	Σεμινάριο για συντήρηση Ιατρικού Εξοπλισμού	Ιούλιος	1
Πανεπιστήμιο της Πενσυλβανίας	Φιλαδέλφεια	Σεμινάριο για Operations Research	Σεπτέμβριος	1
Πολυτεχνείο της Ουαλλίας	Ηνωμένο Βασίλειο	Σεμινάριο πάνω στο θέμα της Οικονομικής Ανάλυσης και Σχεδιασμού σε σεισμόπληκτες περιοχές	Νοέμβριος	1
Κολλέγιο του Λούτον	Ηνωμένο Βασίλειο	Σεμινάριο σχετικά με θέματα της Φυσικής	Οκτώβριος	1
Κοινοπολιτευτικό Τομείο Τεχνικής Συνεργασίας	Ζαμβία, Ζιμπάμπουε, Κένυα, Τανζανία	Συνάντηση με διάφορους Οργανισμούς σχετικά με τη συντήρηση Ιατρικού Εξοπλισμού	Μάιος	1
Ελληνικά Πανεπιστήμια	Χαλκιδική	Σεμινάριο για θέματα νέας τεχνολογίας αναφορικά με υπολογιστές	Οκτώβριος	1

Ινστιτούτο Ηλεκτρ. Αγγλίας "ΙΕΕ"	Λονδίνο	Συνέδριο του Διοικητικού Συμβουλίου για το εξωτε- ρικό του "ΙΕΕ"	Νοέμβριος	1
Υπουργείο Υγείας σε συνεργασία με την Παγκόσμια Οργάνωση Υγείας-Π.Ο.Υ.	Λευκωσία	Εκπαιδευτικό Εργαστήριο- "Εντόπιση αξιολόγηση των αναγκών της Κύπρου σε Εκπαιδευτικό Υλικό σε θέμα- τα Υγείας"	Απρίλιος	1

ΠΑΡΑΡΤΗΜΑ IV

ΕΠΙΤΡΟΠΕΣ ΚΑΙ ΣΥΜΒΟΥΛΙΑ ΠΟΥ ΛΕΙΤΟΥΡΓΟΥΝ ΣΤΟ
ΥΠΟΥΡΓΕΙΟ ΕΡΓΑΣΙΑΣ ΚΑΙ ΚΟΙΝΩΝΙΚΩΝ ΑΣΦΑΛΙΣΕΩΝ

Παράγραφος 27 της Εκθέσεως

A. ΕΠΙΤΡΟΠΕΣ ΠΟΥ ΛΕΙΤΟΥΡΓΟΥΝ ΔΥΝΑΜΕΙ ΝΟΜΟΘΕΣΙΑΣ

1. Επιτροπή Όρων Υπηρεσίας Κέντρων Αναψυχής

Η Επιτροπή αυτή ιδρύθηκε δυνάμει του άρθρου 3 του περί Εργοδοτούμενων εις Κέντρα Αναψυχής (Όροι Υπηρεσίας) Νόμου 80 του 1968.

Όροι Εντολής της Επιτροπής

- (α) η αρμοδιότητα της Επιτροπής είναι να φροντίζει όπως τηρούνται και εφαρμόζονται κατάλληλα οι διατάξεις του Νόμου και των βάσει αυτού Κανονισμών, να επιλαμβάνεται διαφορών που σχετίζονται με την ερμηνεία αυτών και να εξασφαλίζει όπως διώκεται ποινικά οποιαδήποτε παράβαση αυτών.
- (β) η Επιτροπή έχει εξουσία να εκδίδει μόνιμες διαταγές και οδηγίες για την ομαλή και αποτελεσματική εφαρμογή και λειτουργία των διατάξεων του Νόμου και των βάσει αυτού Κανονισμών.
- (γ) τηρουμένων οποιωνδήποτε οδηγιών του Γενικού Εισαγγελέα της Δημοκρατίας, η Επιτροπή μπορεί να ασκήσει ποινική δίωξη, με τον Πρόεδρο της, εναντίον κάθε παραβάτη του Νόμου και των Κανονισμών, τα έξοδα δε αυτής της δίωξης βαρύνουν τη Δημοκρατία.
- (δ) η Επιτροπή μπορεί να συντάσσει εσωτερικούς κανονισμούς που διέπουν τη λειτουργία της.

Μέλη

- (α) ο Γενικός Διευθυντής του Υπουργείου Εργασίας και Κοινωνικών Ασφαλίσεων ή αντιπρόσωπός του, σαν Πρόεδρος.
- (β) ο Γενικός Διευθυντής του Υπουργείου Εμπορίου και Βιομηχανίας, η αντιπρόσωπός του.

- (γ) δύο πρόσωπα που διορίζονται από τον Υπουργό Εργασίας σε συνεννόηση με οποιαδήποτε αντιπροσωπευτική οργάνωση εργοδοτών που ενδιαφέρεται ή, αν δεν υπάρχει τέτοια οργάνωση, δύο εργοδότες που διορίζονται από τον Υπουργό.
- (δ) δύο πρόσωπα που διορίζονται από τον Υπουργό σε συνεννόηση με οποιαδήποτε αντιπροσωπευτική οργάνωση εργοδοτούμενων.

2. Επιτροπή Όρων Υπηρεσίας στα Ξενοδοχεία

Η Επιτροπή αυτή ιδρύθηκε δυνάμει του άρθρου 3 των περί Ξενοδοχείων (Όροι Υπηρεσίας) Κανονισμών του 1972.

Όροι Εντολής της Επιτροπής:

- (α) μεριμνά για την τήρηση και εφαρμογή των διατάξεων των Κανονισμών.
- (β) επίλαμβάνεται διαφορών που αναφύονται κατά την εφαρμογή των Κανονισμών.
- (γ) εξετάζει οποιαδήποτε παράπονα υποβάλλονται σ' αυτή από οποιονδήποτε ενδιαφερόμενο.
- (δ) διασφαλίζει όπως διώκεται ποινικά οποιοσδήποτε παραβάτης των Κανονισμών.
- (ε) εκδίδει μόνιμες διατάξεις και οδηγίες για την ομαλή και αποτελεσματική εφαρμογή και λειτουργία των διατάξεων των Κανονισμών.
- (στ) συντάσσει εσωτερικούς κανονισμούς που διέπουν τη λειτουργία της.
- (ζ) εκτελεί οποιοδήποτε άλλο καθήκον επιβάλλεται σ' αυτήν από τους Κανονισμούς.

Τηρουμένων οποιωνδήποτε οδηγιών του Γενικού Εισαγγελέα της Δημοκρατίας, η Επιτροπή μπορεί να ασκήσει ποινική δίωξη με τον Πρόεδρο της εναντίον κάθε παραβάτη των Κανονισμών.

Μέλη

- (α) ο Γενικός Διευθυντής του Υπουργείου Εργασίας και Κοινωνικών Ασφαλίσεων, η αντιπρόσωπός του, σαν Πρόεδρος.

- (β) ο Γενικός Διευθυντής του Κυπριακού Οργανισμού Τουρισμού ή αντιπρόσωπός του·
- (γ) δυο πρόσωπα που διορίζονται από τον Υπουργό ύστερα από συνεννόηση με οποιανδήποτε ενδιαφερόμενη αντιπροσωπευτική οργάνωση εργοδοτών·
- (δ) δυο πρόσωπα που διορίζονται από τον Υπουργό ύστερα από συνεννόηση με οποιαδήποτε ενδιαφερόμενη αντιπροσωπευτική οργάνωση εργαζομένων·

3. Κεντρικό Συμβούλιο Ασφαλείας και Υγείας στα Μεταλλεία

Το Συμβούλιο ιδρύθηκε δυνάμει του άρθρου 33 των περί Μεταλλείων και Λατομείων (Οργανισμός Ασφαλείας) Κανονισμών του 1973.

Όροι Εντολής του Συμβουλίου:

- (α) συμβουλεύει τον Υπουργό για τη σκοπιμότητα να αναληφθεί έρευνα ή μελέτη η οποία υπάρχει πιθανότητα να υποβοηθήσει στη βελτίωση των συνθηκών ασφάλειας και υγείας, στην αποφυγή επαγγελματικών ασθενειών και γενικά στη βελτίωση της ασφάλειας της υπηρεσίας διασώσεως, της υγείας και των μεθόδων και εξαρτήσεως στην εγκατάσταση·
- (β) υποβάλλει στον Υπουργό προτάσεις ή εισηγήσεις για τις καλύτερες και αποτελεσματικότερες μεθόδους εργασίας και όρους εργοδοτήσεως για την εξασφάλιση της ασφάλειας και της υγείας των εργατών·
- (γ) συντάσσει νέους κανονισμούς και τους αναθεωρεί με βάση τη γνώση και πείρα που αποκτήθηκε από τη μελέτη των ατυχημάτων και επαγγελματικών ασθενειών και την τεχνική πρόοδο·
- (δ) εξετάζει και συλλέγει τις εκθέσεις των επιτροπών ασφάλειας και οποιεσδήποτε συστάσεις που υποβάλλονται σ' αυτό·

Μέλη

- (α) ο Γενικός Διευθυντής του Υπουργείου Εργασίας και Κοινωνικών Ασφαλίσεων σαν Πρόεδρος·
- (β) ο Γενικός Διευθυντής του Υπουργείου Υγείας ή αντιπρόσωπος του Υπουργείου του·

- (γ) ο Ανώτερος Λειτουργός Μεταλλείων·
- (δ) ο Πρώτος Επιθεωρητής Εργοστασίων του Υπουργείου Εργασίας και Κοινωνικών Ασφαλίσεων·
- (ε) ένας γιατρός, που ορίζεται από τον Υπουργό·
- (στ) πέντε αντιπρόσωποι από τις εγκαταστάσεις μεταλλείων και λατομείων του νησιού και ένας εκπρόσωπος της ΟΕΒΚ·
- (ζ) τρεις αντιπρόσωποι των εργατών, που διορίζονται από τους εργάτες και οι οποίοι να έχουν υπηρετήσει σε επιτροπές ασφάλειας τουλάχιστο για τρεις περιόδους και τρεις συντεχνιακοί εκπρόσωποι, ένας από κάθε συντεχνία της ΠΕΟ, της ΣΕΚ και της Τουρκικής·

4. Συμβούλιο Κοινωνικών Ασφαλίσεων

Το Συμβούλιο αυτό ιδρύθηκε δυνάμει του άρθρου 68 του περί Κοινωνικών Ασφαλίσεων Νόμου 41 του 1980.

Όροι Εντολής του Συμβουλίου:

- (α) ετοιμάζει τον ετήσιο προϋπολογισμό διοικητικής δαπάνης, περιλαμβανομένων των αναγκών σε προσωπικό καθώς και υπολογισμό των εσόδων και εξόδων του Ταμείου κάθε χρόνο·
- (β) εγκρίνει τους ετήσιους λογαριασμούς του Ταμείου·
- (γ) εγκρίνει ετήσια έκθεση του Διευθυντή·
- (δ) εξετάζει και συμβουλεύει τον Υπουργό πάνω σε κάθε θέμα που προκύπτει από την εφαρμογή του Νόμου·
- (ε) συμβουλεύει τον Υπουργό πάνω σε κάθε τροποποίηση του Νόμου που προτείνεται·
- (στ) ετοιμάζει υπολογισμό των χρημάτων που είναι διαθέσιμα για επένδυση όπως και πρόταση για την επένδυσή τους·
- (ζ) εξετάζει κάθε άλλο θέμα το οποίο ο Υπουργός ή ο Διευθυντής θα γνωστοποιεί στο Συμβούλιο·

Μέλη

- (α) ένας Πρόεδρος, που προέρχεται από τη Δημόσια Υπηρεσία·
- (β) τρία πρόσωπα που προέρχονται επίσης από τη Δημόσια Υπηρεσία·
- (γ) δέκα πρόσωπα που ορίζονται μετά από γνωμοδότηση των αντιπροσωπευτικών οργανώσεων των εργοδοτών και των εργαζοτουμένων τα οποία αντιπροσωπεύουν στο Συμβούλιο κατά ίσο λόγο τα συμφέροντα των εργοδοτων και εργαζοτουμένων·
- (δ) τρία πρόσωπα που ορίζονται μετά από γνωμοδότηση των αντιπροσωπευτικών οργανώσεων των αγροτών και αντιπροσωπεύουν τα συμφέροντα των αγροτών στο Συμβούλιο·
- (ε) τρία άλλα κατάλληλα πρόσωπα, τα οποία να μην ανήκουν σε οποιαδήποτε από τις πιο πάνω κατηγορίες, από τα όποια το ένα τουλάχιστο να αντιπροσωπευει τα συμφέροντα των αυτοτελώς εργαζομένων·

5. Συμβούλιο του Ταμείου για Πλεονάζον Προσωπικό

Το Συμβούλιο αυτό ιδρύθηκε δυνάμει του Κανονισμού 3 του περί Τερματισμού Απασχολήσεως (Ταμείο για Πλεονάζον Προσωπικών) Κανονισμών του 1968 έως 1983.

Όροι Εντολής του Συμβουλίου:

- (α) καταρτίζει τον ετήσιο προϋπολογισμό διοικητικής δαπάνης, περιλαμβανομένων των αναγκών σε προσωπικό καθώς και υπολογισμό των εσόδων και εξόδων του Ταμείου κάθε χρόνο·
- (β) εγκρίνει τους ετήσιους λογαριασμούς του Ταμείου·
- (γ) εξετάζει οικονομικές ή αναλογιστικές εκθέσεις και υποβάλλει τις απόψεις του στον Υπουργό·
- (δ) ετοιμάζει υπολογισμό των χρημάτων που είναι διαθέσιμα για επένδυση και υποβάλλει προτάσεις για την επένδυσή τους·

- (ε) εξετάζει τουλάχιστο μια φορά κάθε τρίμηνο τις δραστηριότητες του Ταμείου, καθώς και κάθε άλλο ζήτημα το οποίο ο Υπουργός παραπέμπει στο Συμβούλιο·
- (στ) ασκεί οποιαδήποτε άλλη αρμοδιότητα που προνοείται από το Νόμο ή που θα ήταν επακόλουθη ή αναγκαία για την άσκηση των αρμοδιοτήτων που προνοούνται από τους Κανονισμούς·

Μέλη

- (α) ένας Πρόεδρος, που προέρχεται από τη Δημόσια Υπηρεσία·
- (β) τρία πρόσωπα που προέρχονται επίσης από τη Δημόσια Υπηρεσία·
- (γ) δέκα πρόσωπα που ορίζονται μετά από γνωμοδότηση των αντιπροσωπευτικών οργανώσεων των εργοδοτών και των εργοδοτούμενων τα οποία αντιπροσωπεύουν στο Συμβούλιο κατά (σο λόγο τα συμφέροντα των εργοδοτών και εργοδοτούμενων·

6. Διοικητικό Συμβούλιο του Κεντρικού Ταμείου Αδειών

Το Συμβούλιο αυτό ιδρύθηκε δυνάμει του Κανονισμού 4 των περί Ετήσιων Αδειών Μετ'Απολαβών Κανονισμών του 1980·

Όροι Εντολής του Συμβουλίου:

- (α) κάμνει κάθε τι το οποίο είναι ενδεχόμενο ή αναγκαίο να συνεπάγεται η ενάσκηση των εξουσιών που του παραχωρήθηκαν με βάση τις διατάξεις των Κανονισμών·
- (β) ετοιμάζει τον ετήσιο προϋπολογισμό διοικητικής δαπάνης συμπεριλαμβανομένων των εσόδων και εξόδων του ταμείου κάθε χρόνο·
- (γ) εγκρίνει τους ετήσιους προϋπολογισμούς του Ταμείου·
- (δ) εξετάζει και συμβουλεύει τον Υπουργό σχετικά με κάθε θέμα που προκύπτει από την εφαρμογή του Νόμου·
- (ε) εξετάζει οικονομικές ή αναλογιστικές εκθέσεις και υποβάλλει τις απόψεις του στον Υπουργό·

- (στ) ετοιμάζει υπολογισμό των χρημάτων που είναι διαθέσιμα για επένδυση και προτάσεις για την επένδυσή τους·
- (ζ) εξετάζει τουλάχιστο μια φορά κάθε τρεις μήνες τις δραστηριότητες του Ταμείου·
- (η) εξετάζει κάθε άλλο θέμα, το οποίο ο Υπουργός παραπέμπει στο Συμβούλιο·

Μέλη

- (α) ένας Πρόεδρος από τη Δημόσια Υπηρεσία·
- (β) δυο άλλα πρόσωπα, που θα προέρχονται επίσης από τη Δημόσια Υπηρεσία, από τα οποία το ένα να προέρχεται από το Γραφείο του Γενικού Λογιστή·
- (γ) τρία πρόσωπα που να ορίζονται μετά από γνωμοδότηση των αντιπροσωπευτικών οργανώσεων των εργοδοτών·
- (δ) τρία πρόσωπα που να ορίζονται μετά από γνωμοδότηση των αντιπροσωπευτικών οργανώσεων των εργοδοτούμενων·

7. Συμβούλιο Μαθητείας

Το Συμβούλιο αυτό ιδρύθηκε δυνάμει του άρθρου 4 του περί Μαθητευομένων Νόμου του 1966.

Όροι Εντολής του Συμβουλίου:

- (α) παρέχει ή εξασφαλίζει την παροχή τέτοιων κύκλων μαθημάτων και άλλων διευκολύνσεων (οι οποίες είναι δυνατό να περιλαμβάνουν την παροχή διαμονής) για τα πρόσωπα που απασχολούνται ή που πρόκειται να απασχοληθούν σε βιομηχανία μαθητείας, οι οποίες είναι δυνατό να απαιτηθούν έχοντας υπόψη οποιουσδήποτε κύκλους μαθημάτων ή διευκολύνσεις, οι οποίες είναι άλλως διαθέσιμοι σ'αυτά τα πρόσωπα·
- (β) υπολογίζει τον αριθμό των μαθητευομένων, που απαιτούνται να εκπαιδευτούν, από καιρό σε καιρό, σε ειδικές βιομηχανίες για να διασφαλιστεί ότι θα υπάρξει ικανοποιητικός αριθμός ειδικευμένων εργατών για ικανοποίηση των αναγκών της βιομηχανίας και υποβάλλει συστάσεις που αφορούν την αναλογία των τεχνιτών προς τους μαθητευομένους στη βιομηχανία·

- (γ) εισηγείται στις αρμόδιες αρχές να λαμβάνουν τέτοια μέτρα, τα οποία θεωρούνται επιθυμητά, να εξασφαλιστεί η καθοδήγηση νεαρών προσώπων σε κατάλληλα επαγγέλματα και η ύπαρξη ικανού αριθμού ειδικευμένων εργατών για να ικανοποιηθούν οι ανάγκες της βιομηχανίας.
- (δ) προσδιορίζει και εισηγείται επίπεδα εκπαίδευσης μαθητευομένων.
- (ε) διεξάγει ή προβαίνει σε διευθετήσεις για τη διεξαγωγή εξετάσεων για επιλογή και εξετάσεων ή άλλων μεθόδων για την εξακρίβωση της επιτεύξεως οποιωνδήποτε επιπέδων που καθορίστηκαν από το Συμβούλιο και μπορεί να απονέμει πιστοποιητικά επιτεύξεως των επιπέδων αυτών.
- (στ) εισηγείται στον Υπουργό να λαμβάνει άλλα μέτρα σχετικά με τη μαθητεία εργατών τα οποία θεωρούνται από το Συμβούλιο επιθυμητά.
- (ζ) εισηγείται στον Υπουργό να κηρύξει επιπρόσθετες βιομηχανίες ως "βιομηχανίες μαθητείας".
- (η) σε συνεργασία με το Κέντρο Παραγωγικότητας, προβαίνει σε συστάσεις στον Υπουργό που αποσκοπούν σε ταχύρρυθμη εκπαίδευση για αντιμετώπιση επειγουσών αναγκών και για εξάσκηση ανθρώπινου δυναμικού σε κατηγορίες μαθητευομένων οι οποίες βρίσκονται στην ανάγκη αποκτήσεως βιομηχανικής ικανότητας με γρήγορο ρυθμό για να εξασφαλίσουν κατάλληλη απασχόληση για την ηλικία τους και ικανότητά τους.
- (θ) ασκεί οποιεσδήποτε άλλες αρμοδιότητες τις οποίες προβλέπει ο Νόμος.

Μέλη

- (α) ο Τμηματάρχης Τεχνικής Εκπαίδευσης.
- (β) ένας εκπρόσωπος από κάθε ένα από τα Υπουργεία Εργασίας και Κοινωνικών Ασφαλίσεων, Συγκοινωνιών και Έργων, Εμπορίου και Βιομηχανίας και το Γραφείο Προγραμματισμού ο οποίος υποδεικνύεται για το σκοπό αυτό από τον αντίστοιχο Υπουργό.
- (γ) Ο Διευθυντής της Τεχνικής Σχολής Λευκωσίας ή εκπρόσωπός του.

- (δ) ένας εκπρόσωπος του Συνδέσμου Αναπτύξεως Κυπρίων Εποπτών·
- (ε) τρεις εκπρόσωποι των εργοδοτικών συνδέσμων που υποδεικνύονται από τους συνδέσμους αυτούς·
- (στ) τρεις εκπρόσωποι των πιο αντιπροσωπευτικών συντεχνιών, που υποδεικνύονται από τις συντεχνίες αυτές·
- (ζ) ο Διευθυντής του Κέντρου Παραγωγικότητας ή εκπρόσωπός του.

Ο Πρόεδρος του Συμβουλίου εκλέγεται από τα πιο πάνω αναφερόμενα μέλη.

8. Εργατικά Λιμενικά Συμβούλια

Όροι Εντολής των Συμβουλίων:

Τα Εργατικά Λιμενικά Συμβούλια ιδρύθηκαν δυνάμει του περί Λιμενεργατών (Διακανονισμός Εργασίας) Νόμου του 1952 και λειτουργούν στα λιμάνια Λεμεσού, Αμμοχώστου και Λάρνακας. Ο σκοπός των Συμβουλίων όπως καθορίζεται από το άρθρο 3 του πιο πάνω Νόμου, είναι ο διακανονισμός των ημερομισθίων και των όρων προσλήψεως και απασχολήσεως λιμενεργατών και η εκτέλεση οποιωνδήποτε άλλων λειτουργιών σχετικά με την πρόσληψη ή την απασχόληση λιμενεργατών στο λιμάνι.

Μέλη

Τα Λιμενικά Συμβούλια είναι θμελή και απαρτίζονται από ίσο αριθμό εκπροσώπων της Κυβερνήσεως, των εργοδοτών και των εργατών. Τα κυβερνητικά μέλη είναι λειτουργοί που κατέχουν ορισμένους θέσεις, ενώ οι εκπρόσωποι των εργοδοτών και των εργατών ορίζονται από τις αντίστοιχες οργανώσεις. Πρόεδρος σε κάθε ένα από τα Συμβούλια είναι ο Έπαρχος της αντίστοιχης Επαρχίας.

Β. ΕΠΙΤΡΟΠΕΣ ΠΟΥ ΛΕΙΤΟΥΡΓΟΥΝ ΜΕ ΒΑΣΗ ΔΙΟΙΚΗΤΙΚΕΣ ΔΙΕΥΘΕΤΗΣΕΙΣ

1. Εργατικό Συμβουλευτικό Σώμα

Όροι Εντολής του Σώματος:

- (α) συμβουλευεί τον Υπουργό Εργασίας και Κοινωνικών Ασφαλίσεων:

- πάνω σε όλα τα εργατικά ζητήματα και την προαγωγή της εργατικής ειρήνης·
- πάνω σε ζητήματα που εργοδότες και εργαζόμενοι έχουν κοινό ενδιαφέρον·
- πάνω σε τρόπους και μέσα ενθαρρύνσεως τακτικής μελέτης, από μέρους τόσο των εργοδοτών όσο και των εργαζομένων, πάνω σε όλα τα ζητήματα που επηρεάζουν την πρόοδο και ευμάρεια της βιομηχανίας.

(β) υποβάλλει συστάσεις και εισηγήσεις πάνω σε εργατική νομοθεσία.

Μέλη

- (α) ο Υπουργός Εργασίας και Κοινωνικών Ασφαλίσεων, σαν Πρόεδρος·
- (β) τρεις αντιπρόσωποι της Ομοσπονδίας Εργοδοτών και Βιομηχάνων Κύπρου·
- (γ) ένας εκπρόσωπος του Κυπριακού Εμπορικού και Βιομηχανικού Επιμελητηρίου·
- (δ) ένας αντιπρόσωπος του Συνδέσμου Τούρκων Εργοδοτών·
- (ε) ένας αντιπρόσωπος του Τουρκικού Εμπορικού Επιμελητηρίου·
- (στ) τρεις αντιπρόσωποι της Παγκυπρίου Εργατικής Ομοσπονδίας·
- (ζ) τρεις αντιπρόσωποι της Συνομοσπονδίας Εργατών Κύπρου·
- (η) ένας αντιπρόσωπος της Συνομοσπονδίας Τουρκικών Συντεχνιών.

Στις συνεδριάσεις του Σώματος μπορούν να παρίστανται σαν παρακαθήμενοι εκπρόσωποι της Παγκυπρίου Ομοσπονδίας Ανεξαρτήτων Συντεχνιών, της Παγκυπρίου

Συντεχνίας Δημοσίων Υπαλλήλων και της Δημοκρατικής Εργατικής Ομοσπονδίας Κύπρου (ΔΕΟΚ).

Σημείωση:

Το άρθρο 2(3) του περί Ωρών Εργασίας Νόμου, Κεφ. 182, προνοεί την ίδρυση από τον κυβερνήτη του Εργατικού Συμβουλευτικού Σώματος. Δεν έχει όμως ζητηθεί και εκχωρηθεί. Συνάμει του Νόμου 23 του 1962 η εξουσία αυτή στον Υπουργό Εργασίας και γι' αυτό το Εργατικό Συμβουλευτικό Σώμα κάτω από την αυστηρή έννοια του Νόμου πρέπει να θεωρείται ότι λειτουργεί με βάση διοικητικές διευθετήσεις.

2. Σώμα Καθορισμού Πολιτικής του Υπουργείου Εργασίας και Κοινωνικών Ασφαλίσεων

Όροι Εντολής του Σώματος:

Να συμβουλεύει τον Υπουργό πάνω σε θέματα πολιτικής του Υπουργείου και πάνω στα Σχέδια και/ή Προγράμματα για την Εφαρμογή της εγκριμένης πολιτικής του Υπουργείου.

Μέλη

- (α) ο Υπουργός Εργασίας και Κοινωνικών Ασφαλίσεων, σαν Πρόεδρος·
- (β) ο Γενικός Διευθυντής·
- (γ) ο Διευθυντής Τμήματος Υπηρεσιών Κοινωνικών Ασφαλίσεων·
- (δ) ο Διευθυντής Τμήματος Υπηρεσιών Κοινωνικής Ευημερίας·
- (ε) ο Διευθυντής Τμήματος Εργασίας·
- (στ) ο Διευθυντής Κέντρου Παραγωγικότητας·
- (ζ) ο Διευθυντής Ανώτερου Τεχνολογικού Ινστιτούτου·
- (η) ο Διευθυντής Ινστιτούτου Ξενοδοχειακών και Επισιτιστικών Τεχνών·

Στις συνεδρίες του Σώματος μπορούν να παρίστανται σαν παρακαθήμενοι :

- οι αρμόδιοι Λειτουργοί που καλούνται από τον Πρόεδρο και/ή τα μέλη του Σώματος, και
- ένας κοινός εκπρόσωπος των Κλαδικών Ενώσεων του Υπουργείου.

Γραμματέας του Σώματος είναι ο αρμόδιος Διοικητικός Λειτουργός.

3. Διοικητικό Συμβούλιο του Κέντρου Παραγωγικότητας

Όροι Εντολής του Διοικητικού Συμβουλίου:

- (α) καθορίζει την πολιτική που πρέπει να ακολουθείται για την ετοιμασία και εφαρμογή του Προγράμματος Δραστηριοτήτων του Κέντρου Παραγωγικότητας.
- (β) φροντίζει για την εφαρμογή του Σχεδίου Λειτουργίας του Κέντρου Παραγωγικότητας, όπως αυτό συμφωνήθηκε και υπογράφηκε μεταξύ της Κυπριακής Κυβερνήσεως και του Διεθνούς Γραφείου Εργασίας και του Ειδικού Ταμείου των Ηνωμένων Εθνών.
- (γ) φροντίζει για την τήρηση των δημοσιονομικών διατάξεων και των κανονισμών απασχολήσεως της Κυπριακής Κυβερνήσεως από το Κέντρο Παραγωγικότητας.
- (δ) φροντίζει ώστε η πολιτική του Διοικητικού Συμβουλίου να εφαρμόζεται αποτελεσματικά και ικανοποιητικά από το Διευθυντή του Κέντρου Παραγωγικότητας.

Μέλη

- (α) ο Γενικός Διευθυντής Υπουργείου Εργασίας και Κοινωνικών Ασφαλίσεων, σαν Πρόεδρος.
- (β) πέντε κυβερνητικοί εκπρόσωποι, δηλαδή ένας εκπρόσωπος από κάθε ένα από τα Υπουργεία, Οικονομικών, Εμπορίου και Βιομηχανίας, Παιδείας, Εργασίας και Κοινωνικών Ασφαλίσεων και ένας από το Γραφείο Προγραμματισμού.
- (γ) τέσσερις εκπρόσωποι της ΟΕΒΚ.

- (δ) δυο εκπρόσωποι του ΚΕΒΕ.
- (ε) ένας εκπρόσωπος των Τουρκοκυπρίων Εργοδοτών.
- (στ) τρεις εκπρόσωποι των συντεχνιών (ΣΕΚ, ΠΕΟ και Τουρκικών Συντεχνιών).

Ο Διευθυντής του Κέντρου παρακάθεται στις συνεδριάσεις του Συμβουλίου, χωρίς όμως δικαίωμα ψήφου.

4. Διοικητικό Συμβούλιο Ανώτερου Τεχνολογικού Ινστιτούτου

Όροι Εντολής του Συμβουλίου:

Το Διοικητικό Συμβούλιο έχει συμβουλευτικό χαρακτήρα προς το Υπουργείο Εργασίας και Κοινωνικών Ασφαλίσεων και ασχολείται με τη χάραξη της πολιτικής την οποία ακολουθεί το Ινστιτούτο μέσα στα γενικά πλαίσια της Τεχνικής Εκπαιδεύσεως της Νήσου, καθώς και με άλλα συναφή θέματα.

Μέλη

- (α) ο Γενικός Διευθυντής του Υπουργείου Εργασίας και Κοινωνικών Ασφαλίσεων, σαν Πρόεδρος του Διοικητικού Συμβουλίου.
- (β) εκπρόσωπος του Υπουργείου Εργασίας και Κοινωνικών Ασφαλίσεων.
- (γ) εκπρόσωπος του Υπουργείου Οικονομικών.
- (δ) δυο εκπρόσωποι του Υπουργείου Παιδείας.
- (ε) εκπρόσωπος του Υπουργείου Συγκοινωνιών και Έργων.
- (στ) εκπρόσωπος του Γραφείου Προγραμματισμού.
- (ζ) εκπρόσωπος του Τουρκικού Γραφείου Παιδείας.
- (η) δυο εκπρόσωποι της Ομοσπονδίας Εργοδοτών και Βιομηχάνων Κύπρου.
- (θ) εκπρόσωπος του Κυπριακού Εμπορικού και Βιομηχανικού Επιμελητηρίου.
- (ι) εκπρόσωπος του Συνδέσμου Πολιτικών Μηχανικών και Αρχιτεκτόνων.

- (ια) εκπρόσωπος του Συνδέσμου Εργοληπτών Κύπρου·
- (ιβ) εκπρόσωπος του Συνδέσμου Τουρκοκυπρίων Μηχανικών·
- (ιγ) εκπρόσωπος της Παγκυπρίου Εργατικής Ομοσπονδίας (ΠΕΟ)·
- (ιδ) εκπρόσωπος της Συνομοσπονδίας Εργατών Κύπρου (ΣΕΚ)·
- (ιε) εκπρόσωπος της Ομοσπονδίας Τουρκικών Συντεχνιών·
- (ιστ) εκπρόσωπος του Συνδέσμου Αποφοίτων ΑΤΙ·
- (ιζ) εκπρόσωπος του Συνδέσμου Επιστημόνων Μηχανικών Κύπρου·

Στις συνεδρίες του Διοικητικού Συμβουλίου παρακάθονται επίσης ο Διευθυντής του Κέντρου Παραγωγικότητας και ο Διευθυντής του Ινστιτούτου Ξενοδοχειακών και Επισιτιστικών Τεχνών·

Γραμματέας του Συμβουλίου είναι ο Διευθυντής του Ινστιτούτου·

5. Διοικητικό Συμβούλιο του Ινστιτούτου Ξενοδοχειακών και Επισιτιστικών Τεχνών

Όροι Εντολής του Συμβουλίου:

- (α) εισηγείται στον Υπουργό Εργασίας και Κοινωνικών Ασφαλίσεων τη θέσπιση Κανονισμών Λειτουργίας του Ινστιτούτου Ξενοδοχειακών και Επισιτιστικών Τεχνών·
- (β) εισηγείται στον Υπουργό Εργασίας και Κοινωνικών Ασφαλίσεων πρόγραμμα δραστηριοτήτων του Ινστιτούτου Ξενοδοχειακών και Επισιτιστικών Τεχνών με σκοπό την πραγματοποίηση των στόχων του Ινστιτούτου που καθορίζονται από το Σχέδιο Λειτουργίας του (Plan of Operation)·

Σημ.: Μέχρι της Τουρκικής εισβολής τον Ιούλιο του 1974 τα Τουρκοκυπριακά μέλη συμμετείχαν τακτικά και ενεργά. Μετά την εισβολή σταμάτησαν να προσέρχονται στις συνεδρίες.

- (γ) συμβουλεύει τον Υπουργό Εργασίας και Κοινωνικών Ασφαλίσεων για τις προτάσεις του Ινστιτούτου Ξενοδοχειακών και Επισιτιστικών Τεχνών αναφορικά με τους προϋπολογισμούς του Ινστιτούτου.
- (δ) συμβουλεύει τον Υπουργό Εργασίας και Κοινωνικών Ασφαλίσεων πάνω σ' όλα τα ζητήματα που αφορούν στην εκπαίδευση ή μετεκπαίδευση προσώπων στον τομέα των Ξενοδοχειακών και Επισιτιστικών Τεχνών καθώς και σε θέματα αναλυτικών προγραμμάτων.
- (ε) συμβάλλει στη στενή συνεργασία του Ινστιτούτου Ξενοδοχειακών και Επισιτιστικών Τεχνών με την Κυπριακή Τουριστική Βιομηχανία.
- (στ) συμβουλεύει τον Υπουργό Εργασίας και Κοινωνικών Ασφαλίσεων πάνω σ' οποιαδήποτε άλλα θέματα πολιτικής του Ινστιτούτου Ξενοδοχειακών και Επισιτιστικών Τεχνών.

Μέλη

- (α) ένας εκπρόσωπος του Υπουργείου Εργασίας και Κοινωνικών Ασφαλίσεων, Πρόεδρος.
- (β) ένας εκπρόσωπος του Υπουργείου Παιδείας.
- (γ) ένας εκπρόσωπος του Κυπριακού Οργανισμού Τουρισμού.
- (δ) ένας εκπρόσωπος του Γραφείου Προγραμματισμού.
- (ε) δυο εκπρόσωποι των εργοδοτών (ένας του Συνδέσμου Ξενοδόχων και ένας του Συνδέσμου Κέντρων Αναψυχής).
- (στ) δυο εκπρόσωποι των Συντεχνιών (ένας της ΠΕΟ και ένας της ΣΕΚ).
- (ζ) ένας εκπρόσωπος της Αρχής Βιομηχανικής Κατάρτισης.
- (η) δυο πρόσωπα που διορίζονται από τον Υπουργό Εργασίας και Κοινωνικών Ασφαλίσεων και κατέχουν ειδική προσωπική πείρα ή γνώσεις στον τομέα των δραστηριοτήτων του Ινστιτούτου Ξενοδοχειακών και Επισιτιστικών Τεχνών.

Νοείται ότι ο Υπουργός Εργασίας και Κοινωνικών Ασφαλίσεων μπορεί να καλεί να παρευρίσκονται στις συνεδριάσεις ως παρακαθήμενοι, αρμόδια πρόσωπα που μπορούν να συμβάλουν εποικοδομητικά στην επίτευξη των σκοπών και στόχων του Ινστιτούτου Ξενοδοχειακών και Επισιτιστικών Τεχνών.

6. Διοικητικό Συμβούλιο του Κέντρου Αποκατάστασης Αναπήρων

Όροι Εντολής του Συμβουλίου:

- (α) εισηγείται στον Υπουργό την πολιτική που πρέπει να ακολουθείται από το Κέντρο·
- (β) μελετά και υποβάλλει στο Υπουργείο προτάσεις για τον ετήσιο προϋπολογισμό του Κέντρου·
- (γ) παρακολουθεί και μεριμνά για την εφαρμογή της πολιτικής και των προγραμμάτων του Κέντρου·
- (δ) εισηγείται τη λήψη μέτρων σχετικά με την προσέλκυση, κατάρτιση και επαγγελματική αποκατάσταση αναπήρων στο Κέντρο·
- (ε) διασφαλίζει στενή συνεργασία του Κέντρου με αρμόδιες υπηρεσίες και ενδιαφερόμενες οργανώσεις ιδιωτικές και μή·
- (στ) εισηγείται στο Υπουργείο τη λήψη μέτρων σχετικά με οποιοδήποτε θέμα που σχετίζεται με το Κέντρο·

Μέλη

- (α) ο Διευθυντής Τμήματος Εργασίας, σαν Πρόεδρος·
- (β) ο Πρώτος Εργατικός Λειτουργός (Απασχόληση)·
- (γ) ο Επαρχιακός Λειτουργός Εργασίας Λευκωσίας·
- (δ) ένας εκπρόσωπος του Γραφείου Προγραμματισμού·
- (ε) ένας εκπρόσωπος του Υπουργείου Υγείας·
- (στ) ένας εκπρόσωπος της Ομοσπονδίας Εργοδοτών και Βιομηχάνων Κύπρου·
- (ζ) ένας εκπρόσωπος του Τουρκικού Εμπορικού Επιμελητηρίου·
- (η) ένας εκπρόσωπος της Παγκύπριας Εργατικής Ομοσπονδίας (ΠΕΟ)·
- (θ) ένας εκπρόσωπος της Συνομοσπονδίας Εργατών Κύπρου (ΣΕΚ)·

- (ι) ένας εκπρόσωπος των Τουρκικών Συντεχνιών·
- (ια) ένας εκπρόσωπος της Παγκύπριας Οργανώσεως Αποκαταστάσεως Αναπήρων·
- (ιβ) ένας εκπρόσωπος της Οργανώσεως Αποφοίτων και Μαθητευομένων του ΚΕΑΑ·
- (ιγ) ένας εκπρόσωπος των εκπαιδευτών του ΚΕΑΑ·

Γραμματέας του Συμβουλίου είναι ο Λειτουργός Αποκαταστάσεως Αναπήρων.

7. Παγκύπριο Συμβούλιο Ασφαλείας

Όροι Εντολής του Συμβουλίου:

Συμβουλεύει τον Υπουργό Εργασίας και Κοινωνικών Ασφαλίσεων πάνω σε ζητήματα προλήψεως ατυχημάτων, στην ανάπτυξη, διάδοση και διατήρηση των δραστηριοτήτων που θα επηρεάσουν ή θα απαιτήσουν την επίτευξη συνθηκών ασφάλειας μεταξύ των εργοδοτούμενων, των εργοδοτών και γενικά του πληθυσμού της πολιτείας.

Μέλη

Του Συμβουλίου προεδρεύει ο Υπουργός Εργασίας και Κοινωνικών Ασφαλίσεων ή αντιπρόσωπός του.

Τα μέλη του Συμβουλίου διορίζονται για τρία χρόνια από τον Υπουργό Εργασίας και Κοινωνικών Ασφαλίσεων. Ο αριθμός των μελών εναπόκειται στη διακριτική ευχέρεια του Υπουργού, ο οποίος φροντίζει ώστε να περιληφθούν αντιπρόσωποι από όλες τις κύριες εγκαταστάσεις της περιοχής όπου το Συμβούλιο θα κατευθύνει τις δραστηριότητές του. Οι διορισμοί έχουν προσωπικό χαρακτήρα και γι' αυτό αποκλείεται η συμμετοχή οποιουδήποτε αντικαταστάτη στις συνεδριάσεις του Συμβουλίου.

8. Συμβουλευτικές Επιτροπές των Επαρχιακών Γραφείων Εργασίας

Όροι Εντολής των Επιτροπών:

Τέτοιες επιτροπές λειτουργούν σε όλα τα Επαρχιακά Γραφεία Εργασίας και Κοινωνικών Ασφαλίσεων. Κάθε μια από αυτές συμβουλεύει το Υπουργείο σχετικά με την οργάνωση και λειτουργία της Υπηρεσίας Απασχολήσεως, καθώς και πάνω σε οποιαδήποτε προβλήματα απασχολήσεως στην αντίστοιχη Επαρχία.

Μέλη

Η Επιτροπή αποτελείται από ίσο αριθμό (συνήθως τρεις) αντιπροσώπων των εργοδοτών και των εργαζομένων, που ορίζονται από τον Υπουργό. Από τον Υπουργό ορίζεται επίσης και ένα άλλο πρόσωπο σαν Πρόεδρος.

Ο ιεραρχικά ανώτερος Λειτουργός της Υπηρεσίας Απασχολήσεως εκτελεί χρέη Γραμματέα της Επιτροπής και ο Επαρχιακός Λειτουργός Εργασίας και Κοινωνικών Ασφαλίσεων παρακάθεται σαν σύμβουλος - παρατηρητής σε κάθε συνεδρία της Επιτροπής.

Η Επιτροπή μπορεί να κάμνει χρήση των υπηρεσιών επιπρόσθετων μελών, τα οποία έχουν ειδικές γνώσεις, για να συμβουλευθούν την Επιτροπή πάνω σε ειδικά θέματα.

Πίνακας 1
 Παράγραφος 45 της Εκθέσεως
ΓΡΑΜΜΕΝΟΙ ΑΝΕΡΓΟΙ ΚΑΤΑ ΦΥΛΟ ΚΑΙ ΤΟΠΟ ΔΙΑΜΟΝΗΣ

1978 - 1988

ΧΡΟΝΟΣ	% Οικονομικά ενεργού πληθυσμού	Ετήσιος Μέσος Όρος	Άντρες	Γυναίκες	Κάτοικοι Πόλεων	Κάτοικοι Υπαίθρου
1978	2.0	4018	2306	1712	2222	1796
1979	1.8	3691	2075	1616	2136	1555
1980	1.9	4344	2408	1936	2530	1814
1981	2.6	5879	3601	2278	1982	3897
1982	2.8	6445	3595	2850	2163	4282
1983	3.3	7772	4417	3355	2496	5276
1984	3.3	7957	4505	3452	2389	5568
1985	3.4	8302	4614	3688	4525	3777
1986	3.7	9196	4767	4429	5052	2519
1987	3.4	8709	4357	4342	4958	3750
1988	2.8	7412	3654	3748	4292	3120
Ιανουάριος 1988	3.1	8115	4299	3816	4433	3682
Φεβρουάριος 1988	2.9	7647	4063	3584	4261	3386
Μάρτιος 1988	2.9	7565	4058	3507	4330	3235
Απρίλιος 1988	2.8	7179	3774	3405	4137	3042
Μάιος 1988	2.7	7040	3485	3555	4199	2841
Ιούνιος 1988	2.9	7596	3655	3941	4521	3075
Ιούλιος 1988	3.2	8284	3691	4593	4846	3438
Αύγουστος 1988	3.2	8354	3689	4665	4971	3383
Σεπτέμβριος 1988	2.7	6971	3185	3786	4113	2858
Οκτώβριος 1988	2.5	6630	3185	3445	3949	2681
Νοέμβριος 1988	2.6	6807	3411	3396	3951	2856
Δεκέμβριος 1988	2.6	6754	3468	3286	3787	2967

*Οικονομικά Ενεργός Πληθυσμός: 260,900 (Προκαταρκτικά Στοιχεία 1988)

ΠΙΝΑΚΑΣ 2
Πρόγραμμα 45 της Εκθέσεως
ΓΡΑΜΜΕΝΟΙ ΑΝΕΡΓΟΙ ΚΑΤΑ ΕΠΑΓΓΕΛΜΑΤΙΚΗ ΚΑΤΗΓΟΡΙΑ 1988

ΚΑΤΗΓΟΡΙΑ	ΕΠΑΓΓΕΛΜΑΤΙΚΗ ΚΑΤΗΓΟΡΙΑ	ΕΤΗΣΙΟΣ ΜΕΡΟΣ - ΟΡΟΣ		Ιαν.	Φεβρ.	Μάρτ.	Απρίλ.	Μάϊος	Ιούν.	Ιουλ.	Αύγ.	Σεπτ.	Οκτ.	Νοέμ.	Δεκ.
		Ολικό	Γύν/κες												
0/1	ΠΤΥΧΙΟΥΧΟΙ ΚΑΙ ΤΕΧΝΙΚΟΙ	1,441	729	1,201	1,148	1,225	1,336	1,419	1,577	1,795	2,035	1,509	1,439	1,315	1,288
01	Φυσικοί-Χημικοί	54	35	64	53	63	75	77	75	71	69	58	58	59	51
02	Αρχιτέκτονες Μηχανικοί	285	65	265	260	274	283	276	280	289	319	321	309	271	270
03	Τεχνικοί Βοηθοί	196	84	185	191	192	212	216	222	245	243	185	170	149	140
04	Πλοηγοί	16	-	15	16	18	17	17	16	12	11	13	15	20	23
05	Γεωτόνοι κ.δ.ε.	61	37	53	48	52	69	70	71	59	60	70	67	58	58
06	Γατοϊκό Προσωπικό	44	24	43	39	43	42	44	38	37	40	46	52	51	52
07	Προδίατοϊκό Προσωπικό	20	14	28	27	24	19	17	14	19	22	17	16	16	18
08	Μαθηματικοί κ.δ.ε.	77	39	54	54	65	67	66	81	96	114	94	87	73	68
09	Οικονομολόγοι	114	60	107	104	102	107	109	115	112	125	123	124	121	122
11	Λογιστές	29	11	28	29	29	27	30	28	24	32	34	33	30	27
12	Νομικοί	64	40	52	53	67	75	79	57	56	55	68	65	63	65
13	Διδακτικό Προσωπικό	254	189	132	112	114	144	187	310	522	646	245	223	202	208
14	Κληρικοί	3	-	5	4	4	4	2	2	2	2	2	3	2	2
15	Δημοσιογράφοι	14	7	9	7	12	15	12	15	15	18	20	17	12	11
16	Καλλιτέχνες	36	22	31	28	30	27	32	42	43	40	37	42	39	36
17	Συνθέτες	30	5	28	26	27	24	30	36	39	42	30	28	25	22
18	Αθλητές	25	12	14	13	11	12	34	43	36	49	34	22	18	14
19	Άλλοι Πτυχιούχοι και Τεχνικοί	110	84	88	84	98	117	121	122	118	148	112	108	106	101
2	Διευθυντές και Διοικητικοί	195	72	178	188	203	213	207	204	204	192	195	203	182	169
3	Γραφείς	1,327	943	1,449	1,400	1,386	1,290	1,290	1,271	1,318	1,299	1,264	1,323	1,370	1,267

ΚΑΤΗΓΟΡΙΑ	Ετήσιος Μέσος Όρος		Ιαν.	Φεβρ.	Μάρτ.	Απρ.	Μάϊος	Ιούν.	Ιούλ.	Αύγ.	Σεπτ.	Οκτ.	Νοέμ.	Δεκ.
	Μόλι	Καθ												
4	502	284	500	494	514	490	495	510	511	516	503	515	517	456
5	943	590	1,532	1,315	1,009	372	785	748	940	881	626	700	912	998
50	30	5	42	35	32	31	32	30	28	29	26	21	26	25
51	7	2	8	9	6	6	8	8	7	4	6	7	6	6
52	47	15	36	28	20	17	13	14	15	10	12	11	12	12
53	327	120	606	534	357	294	226	240	239	231	184	237	342	423
54	272	270	445	333	251	222	202	191	390	373	193	208	245	224
55	56	55	81	74	74	58	58	56	62	44	55	34	51	44
56	44	41	84	79	61	50	38	31	29	26	19	21	36	52
57	32	29	33	38	30	33	35	30	32	30	35	36	28	28
58	98	-	107	105	109	119	114	105	98	90	76	79	85	92
59	60	50	90	80	59	62	59	42	40	44	39	45	81	81
6	79	46	52	45	49	43	41	94	148	150	141	66	54	66
7/6/3	2,369	730	2,641	2,577	2,597	2,499	2,384	2,509	2,578	2,603	2,105	1,801	1,968	2,094
70	116	7	134	138	121	119	112	113	114	116	109	102	107	108
71	3	-	4	4	4	5	5	3	5	4	1	1	2	3
72	1	-	1	1	1	1	2	2	3	2	1	-	-	-
73	8	-	10	12	10	7	5	4	7	6	6	10	8	8
74	-	-	-	-	-	-	-	-	-	-	-	-	-	-
75	10	6	11	10	11	11	14	12	10	10	9	8	8	7
77	30	9	25	24	27	30	30	33	34	38	35	28	25	25

ΚΩΔ. ΚΩΔΙ- ΚΑΣ	ΕΠΙΓΕΓΜΑΤΙΚΗ ΚΑΤΗΓΟΡΙΑ	Ετήσιος Μέσος Όρος		Ιαν.	Φεβρ.	Μάρτ.	Απο.	Μάιος	Ιούν	Ιουλ.	Αύγ.	Σεπτ.	Οκτ.	Νοέμ.	Δεκ.
		Ολικό	Γυν/Κες												
78	ΚΑΠΝΕΟΝΑΤΕΣ	-	-	-	-	-	-	-	-	-	-	-	-	-	-
79	ΡΑΠΤΕΣ-ΡΑΠΤΟΙΕΣ	105	77	90	110	108	102	104	114	113	119	94	100	100	106
80	ΥΠΟΔΗΜΑΤΟΠΟΙ	76	62	80	61	72	71	74	85	86	88	73	70	70	82
81	ΕΠΙΠΛΟΠΟΙ	21	-	16	25	22	17	20	24	24	25	18	19	19	19
82	ΠΥΘΟΚΑΠΤΕΣ	-	-	-	-	-	-	-	-	-	-	-	-	-	-
83	ΣΙΔΗΡΟΥΡΟΙ	37	1	32	38	33	35	37	41	38	39	33	36	39	39
84	ΕΦΑΡΜΟΣΤΕΣ	94	4	116	110	115	109	99	82	84	84	68	56	99	101
85	ΗΛΕΚΤΡΟΛΟΓΟΙ	113	1	132	132	134	129	116	125	119	105	96	95	92	83
86	ΧΕΙΡΟΤΕΣ ΜΗΧΑΝΩΝ ΉΧΩ	1	-	-	1	2	2	1	-	1	1	2	1	1	1
87	ΥΔΡΑΥΛΙΚΟΙ	88	-	95	103	106	93	74	91	100	98	66	69	82	78
88	ΧΡΥΣΟΧΟΙ	14	4	20	21	19	13	14	10	14	13	15	12	8	6
89	ΥΑΛΟΥΡΟΙ	4	1	5	4	3	2	2	4	3	5	3	5	5	6
90	ΕΡΩΔΕΤΕΣ ΠΛΑΣΤΙΚΩΝ	1	-	1	-	-	-	-	2	3	2	3	3	1	2
91	ΚΑΤΑΣΚΕΥΑΣΤΕΣ ΕΙΣΩΝ ΑΠΟ ΧΑΤΙ.	2	1	4	4	2	2	2	1	-	-	-	1	1	1
92	ΤΥΠΟΓΡΑΦΟΙ	39	17	35	36	37	40	41	37	42	42	42	40	39	38
93	ΧΩΜΑΤΙΣΤΕΣ	53	-	73	70	93	80	59	52	54	47	31	19	28	32
94	Άλλοι Εργάτες Βιομηχανιών	5	1	7	3	5	7	5	5	5	4	5	5	6	3
95	Οικοδόμοι	325	33	444	411	455	409	349	361	341	343	217	153	179	202
96	Χειριστές σταθμών μηχανών	6	-	5	7	8	7	6	8	7	8	2	2	5	5
97	Φορτοεκφορτωτές	293	170	240	250	253	253	330	391	417	434	355	183	206	198
98	Οδηγοί, Κινητικοί	275	1	305	304	313	283	238	252	257	273	246	254	288	289
99	Χειρωνακτικές	648	352	754	526	742	671	543	656	666	695	574	475	548	551
	ΑΛΛΟΙ ΜΗ ΤΑΞΙΝΟΜΗ- ΘΗΝΤΕΣ	556	356	562	480	482	435	419	583	820	676	628	583	489	414
	Σ Υ Ν Ο Λ Ο	7412	3748	8115	7647	7553	7179	7040	7596	8284	8354	6971	6630	6807	6754

Κ.Σ.Ε.: και συναφή εισιγγέλματα

Πίνακας 3
 Παράγραφος 45 της Εκθέσεως
 ΠΑΡΑΜΕΝΟΙ ΑΝΕΡΓΟΙ ΚΑΤΑ ΚΛΑΔΟ ΟΙΚΟΝΟΜΙΚΗΣ ΔΡΑΣΤΗΡΙΟΤΗΤΑΣ 1988

ΚΩΔ. ΚΛΑΣ	ΚΛΑΔΟΣ ΟΙΚΟΝΟΜΙΚΗΣ ΔΡΑΣΤΗΡΙΟΤΗΤΑΣ	Ετήσιος Μέσος Όρος		Ιαν.	Φεβρ.	Μάρτ.	Απρ.	Μάιος	Ιούν.	Ιούλ.	Αύγ.	Σεπτ.	Οκτ.	Νοεμ.	Δεκ.
		Ολικό	Γυναίκες												
0	ΝΕΟΕΠΙΣΤΡΟΦΟΜΕΝΟΙ	1375	771	1288	1194	1278	1308	1269	1547	1695	1592	1513	1457	1248	1107
1	ΓΕΩΡΓΙΑ-ΔΑΣΗ-ΑΙΓΕΙΑ	230	147	210	210	221	197	180	269	341	336	306	165	140	188
2	ΜΕΤΑΛΛΕΙΑ-ΛΑΤΟΜΕΙΑ	82	5	98	90	100	84	65	49	44	36	22	21	185	187
3	ΜΕΤΑΛΟΥΡΓΙΑ	1105	535	1107	1092	1134	1107	1143	1171	1198	1192	1047	1057	1033	980
1	Διατροφή - Ποτά	205	108	202	186	234	231	233	218	217	212	182	186	185	178
2	Ύφασμα Υπόδηση	368	256	358	353	366	333	357	392	403	417	359	361	24	352
3	Ήπιπλα - Ξυλεία	112	24	115	115	106	105	111	117	128	123	112	113	93	101
34	Είδη Χάρτου	105	57	104	109	104	109	106	94	108	106	107	108	111	988
35	Χημικές Βιομηχανίες	70	28	75	66	68	65	66	54	61	61	75	70	75	74
36	Μη μεταλλικά ορυκτά	48	14	49	48	56	57	57	54	49	46	35	36	43	41
37	Μεταλλικές Βιομηχανίες	3	1	2	1	1	2	6	6	4	4	3	4	3	3
38	Μηχανήματα	168	37	177	185	171	182	170	186	191	183	147	155	141	132
39	Άλλες Βιομηχανίες	27	10	25	29	28	23	37	31	36	34	27	24	18	11
4	ΗΛΕΚΤΡΙΣΜΟΣ - ΝΕΡΟ	34	2	27	30	37	40	39	38	41	33	28	35	30	27
5	ΟΙΚΟΔΟΜΗΣΕΙΣ	970	154	1217	1124	1199	1117	982	992	939	1000	773	764	737	764
50	Εργοτάξιοι Οικοδομών	740	104	870	841	893	826	745	735	735	780	610	619	608	619
51	Ηλεκτρικές Εγκαταστάσεις	64	6	72	74	81	75	72	83	76	63	55	48	38	30
52	Άλλες Οικοδομικές Εργασίες	58	7	57	60	73	69	55	73	73	71	46	40	40	38
53	Δημόσια Έργα	106	38	214	146	149	145	110	100	84	85	60	54	49	76
54	Δημοτ. Οικοδομήσεις	2	-	3	2	3	2	-	1	1	1	2	3	2	1
55	Οικοδομ. Βρετανικών Αρδών	-	-	1	1	-	-	-	-	-	-	-	-	-	-
6	ΕΜΠΟΡΙΟ - ΕΞΥΠΟΛΙΣΜΟΣ	1745	1107	2314	2117	1822	1628	1623	1687	1687	1704	1554	1414	1663	1729
60	Βασικές Γεωργικών Προϊόντων	197	175	113	134	129	132	240	312	352	359	300	85	84	118
61	Ιονδοτικό Εμπόριο	296	192	306	315	319	305	285	301	305	296	276	286	286	270
62	Λιανικό Εμπόριο	607	415	601	600	625	591	505	609	588	626	627	621	622	575
63	Εστιατόρια - Ξενοδοχεία	646	325	1294	1068	719	600	503	465	442	423	351	422	671	766

ΚΩ- ΔΙ- ΚΑΣ	ΚΑΛΟΣ ΟΙΚΟΝΟΜΙΚΗΣ ΔΡΑΣΤΗΡΙΟΤΗΤΑΣ	Ετήσιος Μέσος Όρος		Ιαν.	Φεβρ.	Μαρ.	Απρ.	Μάιος	Ιούν.	Ιούλ.	Αύγ.	Σεπτ.	Οκτ.	Νοέμ.	Δεκ.
		Ολικό	Γυναίκες												
7	ΜΕΤΑΦΟΡΕΣ - ΕΠΙΚΛΙΝΣΙΕΣ	363	118	473	449	426	376	348	318	297	283	265	300	409	414
71	Μεταφορές	331	116	442	416	396	345	317	287	263	252	235	267	376	380
72	Επικλινώσεις	32	2	31	33	30	31	31	31	34	31	30	33	33	34
8	ΤΡΑΠΕΖΕΣ - ΑΣΦΑΛΙΣΕΙΣ	378	246	380	368	392	386	383	388	379	378	383	382	363	357
81	Τράπεζες	42	16	53	44	47	46	45	33	28	39	39	37	45	45
82	Ασφάλειες	55	33	48	47	55	58	56	54	54	50	59	57	60	56
83	Υποθέσεις Ακινήτων	282	198	279	277	290	282	282	301	297	289	285	288	258	256
9	ΥΠΗΡΕΣΙΕΣ	1130	663	1001	973	956	936	1008	1139	1633	1800	1080	1035	999	1001
91	Δημόσια Διοίκηση	259	89	273	260	263	267	282	270	267	264	229	226	242	265
92	Υγειονομικές Υπηρεσίες	1	1	2	2	3	2	1	1	-	-	1	-	-	1
93	Κοινωνικές Υπηρεσίες	583	444	372	361	356	356	421	614	1103	1270	612	549	500	481
94	Υπηρεσίες Αναρχής	46	12	34	45	49	51	49	47	46	50	44	48	43	45
95	Προσωπικές Υπηρεσίες	202	107	273	260	242	220	222	174	180	175	161	173	175	173
96	Διεθνείς Οργανισμοί	13	5	10	12	13	13	9	11	13	11	10	17	16	16
97	Βρετανικές Αρχές	26	6	37	33	30	27	24	22	24	30	23	22	23	20
	Σ Υ Ν Ο Λ Ο	7412	3748	8115	7647	7565	7179	7040	7596	8284	8354	6971	6630	6807	6754

Πίνακας 4
 Παράγραφος 45 της Εκθέσεως
 ΓΡΑΜΜΕΝΟΙ ΑΝΕΡΓΟΙ ΚΑΤΑ ΕΠΙΠΕΔΟ ΜΟΡΦΩΣΗΣ, ΔΙΑΡΚΕΙΑ ΕΓΓΡΑΦΗΣ ΚΑΙ ΦΥΛΟ
 1988

ΚΩΔΙΚΑΣ	ΕΠΙΠΕΔΟ ΜΟΡΦΩΣΗΣ	ΣΥΝΟΛΟ		Μέχρι 2 εβδο- μάδες		2 εβδομάδες - 3 μήνες		3-6 μήνες		πάνω από 6 μήνες	
		Ολικό	Γυν.	Ολικό	Γυν.	Ολικό	Γυν.	Ολικό	Γυν.	Ολικό	Γυν.
1	ΑΝΑΦΑΒΗΤΟΙ	110	89	12	10	52	44	21	16	24	18
21	Παρακ./Απόφ. Δημοτικού	1986	854	252	104	931	422	430	177	373	151
22	Παρακ./Αποφ. Οκτατάξιου	5	3	1	-	3	2	1	-	-	-
2	ΣΤΟΙΧΕΙΩΔΗΣ ΕΚΠΑΙΔΕΥΣΗ	1991	857	253	105	934	423	431	177	374	151
31	Παρακ. Μέση Εκπαίδευση 1-3 έτη	433	131	63	19	211	64	90	28	68	20
32	Παρακ. Μέση Εκπαίδευση 4-6 έτη	210	76	32	12	100	39	39	14	38	11
33	Απόφ. Μέσης Εκπαίδευσης Κλασσικού	562	325	44	26	223	125	114	65	181	108
34	Απόφ. Μέσης Εκπαίδευσης Πρακτικού	178	81	17	6	75	30	39	16	47	29
35	Απόφ. Μέσης Εκπαίδευσης Εμπορικού/ Οικονομικού	1516	1041	154	106	657	455	319	217	387	264
36.	Απόφ. Μέσης Εκπαίδευσης Ξένων Γλωσσών	48	45	6	6	27	25	9	8	7	7
37.	Απόφ. Μέσης Εκπαίδευσης άλλου Κλάδου	11	7	3	2	7	4	1	1	-	-
3	ΜΕΣΗ ΕΚΠΑΙΔΕΥΣΗ	2958	1706	319	175	1299	742	611	350	729	438
41	Απόφοιτοι 6ταξίων Τεχνικών Σχολών	398	51	64	8	198	23	79	10	57	11
42	Απόφοιτοι 4/5ταξίων Τεχν. Σχολών	16	3	2	-	9	2	2	-	2	-
43	Απόφοιτοι Γεωργικού Γυμνασίου	4	-	-	-	1	-	1	-	2	-
4	ΜΕΣΗ ΤΕΧΝΙΚΗ/ΕΠΑΓΓΕΛΜΑΤΙΚΗ ΕΚΠΑΙΔΕΥΣΗ	418	54	66	8	208	25	83	10	61	11

ΚΩ- ΔΙ- ΚΑΣ	ΕΠΙΠΕΔΟ ΜΟΡΦΩΣΗΣ	ΣΥΝΟΛΟ		Μέχρι 2 εβδομάδες		2 εβδομάδες - 3 μήνες		3-6 μήνες		πάνω από 6 μήνες	
		Ολικό	Γυν.	Ολικό	Γυν.	Ολικό	Γυν.	Ολικό	Γυν.	Ολικό	Γυν.
51	Απόφ. Ξενοδοχειακού Ινστιτούτου	66	16	7	2	33	7	14	4	12	4
52	Απόφ. Σχολών Νοσοκόμων-Μαιών	18	15	1	1	7	6	5	4	6	4
53	Απόφ. Ανώτερου Τεχν. Ινστιτούτου	51	23	5	3	26	10	12	5	8	5
54	Απόφ. Παιδαγωγικής Ακαδημίας	46	29	3	2	27	19	8	4	8	5
55	Παρακ. Κολλέγιο/Πανεπιστήμιο	98	64	11	6	41	26	21	14	24	17
56	Απόφοιτοι Καλλεγίου	514	327	50	32	222	138	108	68	135	89
57	Απόφοιτοι Πανεπιστημίου	1143	569	89	42	505	249	239	112	311	166
5	ΑΝΩΤΕΡΗ ΜΟΡΦΩΣΗ	1936	1043	165	87	861	455	407	211	502	166
	Σ Υ Ν Ο Λ Ο	7412	3748	816	385	3354	1690	1552	765	1690	908

- 105 -
ΠΙΝΑΚΑΣ 5

Παράγραφος 48 της Εκθέσεως
ΘΕΣΕΙΣ ΠΟΥ ΓΝΩΣΤΟΠΟΙΗΘΗΚΑΝ ΣΤΑ ΕΠΑΡΧΙΑΚΑ ΓΡΑΦΕΙΑ
ΕΡΓΑΣΙΑΣ ΚΑΙ ΚΟΙΝΩΝΙΚΩΝ ΑΣΦΑΛΙΣΕΩΝ ΚΑΙ ΘΕΣΕΙΣ
ΠΟΥ ΠΛΗΡΩΘΗΚΑΝ
1978 - 1988

ΧΡΟΝΟΣ	(1) ΘΕΣΕΙΣ ΠΟΥ ΓΝΩΣΤΟΠΟΙΗΘΗΚΑΝ			(2) ΘΕΣΕΙΣ ΠΟΥ ΠΛΗΡΩΘΗΚΑΝ			Ποσοστό % ολικού (2)/(1)
	ολικό	Ανδρες	Γυναίκες	ολικό	Ανδρες	Γυναίκες	
1978	19,973	14,862	5,111	4,156	2,973	1,363	21
1979	16,777	10,317	6,460	3,722	2,291	1,431	22
1980	14,180	9,247	4,933	3,453	1,949	1,504	24
1981	10,073	5,176	4,902	4,137	2,454	1,683	41
1982	8,923	4,120	4,803	4,199	2,292	1,907	47
1983	9,763	4,426	5,337	4,860	2,392	1,968	45
1984	11,509	6,119	5,390	4,863	2,241	2,299	42
1985	12,072	5,743	6,329	5,388	3,132	2,256	45
1986	10,629	5,248	5,381	5,387	3,127	2,260	50
1987	15,504	6,662	8,842	5,973	3,589	2,384	38
1988	15,485	8,025	7,460	5,689	3,295	2,394	37

Πίνακας 6
Παράρτημα 51 της Εκθέσεως
Συγκριτικός Πίνακας Γράμμων Ανεργών
της Επαγγελματικής Κατηγορίας Πτυχιούχοι-Τεχνικοί
1987 και 1988

ΚΩΔΙΚΑΣ	ΕΙΔΙΚΟΤΗΤΑ	1987 (Μέσος Όρος)		1988 (Μέσος Όρος)	
		Σ	Γ	Σ	Γ
01	ΦΥΣΙΚΟΙ ΚΑΙ ΣΥΝΑΦΕΙΣ	69	40	64	35
011	Χημικοί	33	23	33	23
012	Φυσικοί	23	12	19	10
013	Άλλοι φυσικοί	10	3	11	2
014	Τεχν. φυσικών Επιστημών	2	1	1	-
02	ΑΡΧΙΤΕΚΤΟΝΕΣ ΚΑΙ ΜΗΧΑΝΙΚΟΙ	271	61	285	65
021	Αρχιτέκτονες	39	15	39	19
022	Πολιτικοί Μηχανικοί	83	32	81	29
023	Ηλεκτρολόγοι Μηχανικοί	53	3	74	5
024	Μηχανολόγοι Μηχανικοί	75	1	7	3
025	Χημικοί Μηχανικοί	13	8	13	7
026	Μεταλλειολόγοι Μηχανικοί	3	0	2	-
028	Μηχανικοί Βιομηχανίας	2	0	2	-
029	Μηχανικοί μ.α.τ.	2	1	4	2
03	ΤΕΧΝΙΚΟΙ ΒΟΗΘΟΙ	207	84	196	84
031	Τοπογράφοι	15	3	12	4
032	Σχεδιαστές	78	46	73	45
033	Τεχν. Βοηθοί Πολιτ. Μηχανικών	46	25	38	23
034	Τεχν. Βοηθοί Ηλεκτρολογίας	32	7	39	8
035	Τεχν. Βοηθοί Μηχανολογίας	32	2	31	3
036	Τεχν. Βοηθοί Χημ. Μηχανικής	2	1	1	1
037	Τεχν. Βοηθοί Μεταλλειολογίας	1	0	-	-
039	Τεχν. Βοηθοί μ.α.τ.	1	0	2	-
04	ΠΙΛΟΤΟΙ-ΑΞΙΩΜΑΤΙΚΟΙ ΠΛΟΙΩΝ	18	0	16	-
041	Πιλότοι	3	0	2	-
042	Αξιωματικοί Καταστρώματος	10	0	10	-
043	Αξιωματικοί Μηχαν. Πλοίων	5	0	4	-
05	ΒΙΟΛΟΓΟΙ ΓΕΩΠΟΝΟΙ	61	32	61	37
051	Βιολόγοι - Ζωολόγοι	12	9	17	15
052	Βιοχημικοί - φυσιολόγοι	13	9	11	8
053	Αγρονόμοι	28	6	19	4
054	Τεχν. Βοηθοί Βιολογίας	9	6	14	10

ΚΩΔΙ- ΚΑΣ	ΕΙΔΙΚΟΤΗΤΑ	1987 (Μέσος Όρος)		1988 (Μέσος Όρος)	
		Σ	Γ	Σ	Γ
06	ΙΑΤΡΙΚΟ ΠΡΟΣΩΠΙΚΟ	40	24	44	24
061	Ιατροί	28	16	32	19
063	Οδοντίατροι	2	2	3	1
064	Οδοντιατρικοί Βοηθοί	1	1	1	1
065	Κτηνίατροι	1	0	3	-
066	Κτηνιατρικοί Βοηθοί	1	0	-	-
067	Φαρμακοποιοί	4	3	4	2
068	Φαρμακευτικοί Βοηθοί	2	1	1	1
069	Διαιτολόγοι	1	1	-	-
07	ΠΑΡΑΙΑΤΡΙΚΟ ΠΡΟΣΩΠΙΚΟ	27	21	20	14
071	Νοσοκόμοι (Διπλωματούχοι)	9	7	4	3
072	Νοσοκόμοι Άλλοι	3	2	3	1
073/4	Μαίες/Μαιευτικό Προσωπικό	0	0	-	-
075	Οπτικοί	0	0	-	-
076	Φυσιοθεραπευτές	9	6	7	5
077	Ακτινολόγοι	6	0	4	4
079	Άλλο Παραϊατρικό Προσωπικό	1	0	2	1
08	ΜΑΘΗΜΑΤΙΚΟΙ ΚΑΙ ΣΥΝΑΦΕΙΣ	74	37	77	39
081	Στατιστικολόγοι	7	4	5	2
082	Μαθηματικοί	36	20	36	23
083	Αναλυτές Συστημάτων	1	0	1	-
084	Τεχν. Στατιστικής-Μαθηματικών	30	13	35	14
09	ΟΙΚΟΝΟΜΟΛΟΓΟΙ	104	48	114	60
090	Οικονομολόγοι	104	48	114	60
11	ΛΟΓΙΣΤΕΣ	21	5	29	11
110	Λογιστές	21	5	29	11
12	ΝΟΜΙΚΟΙ	56	35	63	40
121	Δικηγόροι	55	35	63	40
129	Νομικοί μ.α.τ.	1	0	-	-
13	ΔΙΔΑΚΤΙΚΟ ΠΡΟΣΩΠΙΚΟ	274	204	254	189
131	Καθηγητές Ανωτάτων Σχολών	6	4	7	4
132	Καθηγητές Μέσης Εκπαίδευσης	201	158	186	143
133	Δημοδιδάσκαλοι	37	14	27	12
134	Διδάσκαλοι Προσχ. ηλικίας	27	27	30	28
135	Διδάσκαλοι Ειδικών Σχολών	0	0	1	1
139	Διδακτικό Προσωπικό μ.α.τ.	3	1	3	1

ΚΩΔΙ- ΚΑΣ	ΕΙΔΙΚΟΤΗΤΑ	1987 (Μέσος Όρος)		1988 (Μέσος Όρος)	
		Σ	Γ	Σ	Γ
14	ΘΡΗΣΚΕΥΤΙΚΟΙ	2	0	3	-
15	ΔΗΜΟΣΙΟΓΡΑΦΟΙ - ΣΥΓΓΡΑΦΕΙΣ	14	11	14	7
151	Συγγραφείς - Κριτικοί	0	0	-	-
159	Δημοσιογράφοι - Συντάκτες	14	11	14	7
16	ΓΛΥΠΤΕΣ - ΖΩΓΡΑΦΟΙ	30	21	36	22
161	Γλύπτες - Ζωγράφοι	4	2	4	2
162	Διακοσμητές	21	17	25	17
163	Φωτογράφοι και συναφείς	4	2	7	3
17	ΜΟΥΣΙΚΟΙ - ΚΑΛΛΙΤΕΧΝΕΣ	20	3	30	5
171	Μουσικοί - Καλλιτέχνες	16	2	18	1
173	Σκηνοθέτες - Ηθοποιοί	5	1	9	4
179	Άλλοι	0	0	3	-
18	ΕΠΑΓΓΕΛΜΑΤΙΕΣ ΑΘΛΗΤΕΣ	23	10	25	12
180	Επαγγελματίες Αθλητές	23	10	25	12
19	ΑΛΛΟΙ ΠΤΥΧΙΟΥΧΟΙ - ΤΕΧΝΙΚΟΙ	133	99	110	85
191	Βιβλιοθηκάριοι	2	1	2	2
192	Κοινωνιολόγοι	94	64	84	61
193	Κοινωνικοί Λειτουργοί	10	9	9	9
195	Φιλολόγοι - Μεταφραστές	21	19	10	9
199	Άλλοι Ειδικοί Τεχν.μ.α.τ.	5	5	5	4
01	ΠΤΥΧΙΟΥΧΟΙ ΚΑΙ ΤΕΧΝΙΚΟΙ	1,445	734	1441	729

μ.α.τ. -μη αλλού ταξινομηθέντες

Σημείωση: Αριθμός πτυχιούχων παρουσιάζεται και στην κατηγορία 'Διευθυντές και Διοικητικά Στελέχη', που μέσα στο 1988 ήταν 195 άτομα σε σύγκριση με 192 άτομα το 1987.

Πίνακας 7
 Παράγραφος 63 της Εκθέσεως
 ΑΡΙΘΜΟΣ ΑΜΜΟΔΑΙΚΩΝ ΠΟΥ ΑΠΑΣΧΟΛΟΥΝΤΑΝ ΣΤΗΝ ΚΥΠΡΟ ΚΑΤΑ ΧΩΡΑ
 ΠΡΟΕΛΕΥΣΗΣ ΚΑΙ ΕΠΑΓΓΕΛΜΑ ΚΑΤΑ ΤΗΝ 31.12.1988

ΕΣΑΙ- ΚΑΣ	ΕΠΑΓΓΕΛΜΑΤΙΚΗ ΚΑΤΗΓΟΡΙΑ	ΟΛΙΚΟΣ ΑΡΙΘΜΟΣ ΑΠΑΣΧΟ- ΛΟΥΜΕΝΩΝ	ΕΛΛΑΔΑ	ΗΝΩΜ. ΒΑΣΙ- ΛΕΙΟ	ΑΙΘΑ- ΝΟΣ	ΑΙΓΥ- ΠΤΟΣ	ΣΥΡΙΑ	ΗΛΙΑ	ΓΕΡΜΑ- ΝΙΑ	ΙΟΥΔΑ- ΝΙΑ	ΙΝΔΙΑ	ΓΑΜΑΛΙΑ	ΙΤΑΛΙΑ	ΑΛΛΕΣ ΧΩΡΕΣ
0/1	Πτυχιούχοι και Τεχνικοί	737	85	213	106	14	22	30	17	23	6	7	11	203
2	Διευθυντές και Διοικητικοί	784	47	194	185	16	47	40	24	20	7	21	6	177
3	Γραφείς	250	44	48	57	8	7	7	4	3	4	4	-	64
4	Πωλητές	55	26	11	4	2	1	-	-	-	-	-	-	11
5	Υπάλληλοι/ Υπηρεσιών	564	140	10	39	24	26	2	16	3	16	2	3	283
6	Γεωργί	19	10	5	-	1	-	-	-	-	-	-	-	3
7/8/9	Τεχνίτες/εργά- τες και άλλοι	819	218	72	66	173	39	10	10	12	5	8	5	197
Σ ύ ν ο λ ο		3228	570	553	457	233	142	89	71	61	38	42	29	938

Σ.Σ. Στο σύνολο των αλλοδαπών που απασχολούνταν στην Κύπρο την 31ην.12.1988 δεν συμπεριλαμβάνονται οι αλλοδαποί καλλιτέχνες (Αρτίστες, Μουσικοί κλπ.) που ανέρχονταν κατά την περίοδο αυτή σε 720 πρόσωπα.

ΠΙΝΑΚΑΣ 8
Παράρτημα 55 της Εκθέσεως

ΚΥΠΡΙΟΙ ΠΟΥ ΑΓΑΣΧΟΛΟΥΝΤΑΙ ΣΤΟ ΕΞΩΤΕΡΙΚΟ ΚΑΤΑ ΧΩΡΑ ΚΑΙ ΚΑΤΑ ΕΠΑΓΓΕΛΜΑ ΚΑΤΑ ΤΟ
1988

ΧΩΡΑ	Μάρτιος	Ιούνιος	Σεπτέμβριος	Δεκέμβριος	Μέσος Όρος 1988
Ελλάδα	4,075	4,075	4,075	4,075	4,075
Λίβη	1,086	1,065	1,017	1,059	1,057
Σαουδική Αραβία	626	633	641	675	644
Μουσκάτ/Ομάν	129	116	107	107	115
Μπαχρέν	175	172	171	161	170
Ιράκ	38	37	37	36	37
Ντουβάι/Άμπου Γάμπι	45	38	39	38	40
Ιορδανία	5	6	4	5	5
Άλλες Αραβικές Χώρες	139	132	136	138	136
Άλλες Χώρες	54	82	84	93	81
Ναυτικοί	2,000	2,000	2,000	2,000	2,000
Σύνολο	8,384	8,356	8,311	8,387	8,360

- 140 -

1988	Σύνολο	Πτυχιούχοι Διευθυντικοί Τεχν. Προδωπ.	Γραφείς Πωλητές	Υπηρεσίες	Άλλοι Ειδικευ- μένοι & Άνειδ. Εργάτες	Ναυτικοί	Άλλοι
Μάρτιος	Σ 6384 Γ 1281	1900 359	1958 585	509 170	2007 166	2000 -	10 1
Ιούνιος	Σ 6356 Γ 1281	1907 359	1952 585	510 170	1977 166	2000 -	10 1
Σεπτέμβριος	Σ 8311 Γ 1281	1894 359	1949 585	511 170	1947 166	2000 -	10 1
Δεκέμβριος	Σ 8387 Γ 1281	1916 359	1959 585	510 170	1992 166	2000 -	10 1
Μέσος Όρος	Σ 8360 Γ 1281	1904 359	1955 585	510 170	1981 166	2000 -	10 1

Π Ι Ν Α Κ Α Σ 9

Παράγραφος 117 της Έκθεσης

Σχολικό Έτος Ειδικευση	Απόφοιτοι Συστήματος Μαθητείας κατά Ειδικευση και Σχολικό Έτος										
	65-75	66-80	80-81	81-82	82-83	83-84	84-85	85-86	86-87	87-88	ΟΛΙΚΟ
Οικοδόμοι	270	205	97	82	70	30	40	25	24	25	868
Επιπλοποιοί	218	181	57	59	92	68	55	67	32	50	879
Ξυλουργοί	-	-	-	-	9	-	7	7	5	-	28
Ξυλουργοί/Τεχνίτες Ξυλοτύπων	-	3	10	10	18	10	-	-	-	-	51
Μηχανικοί Αυτοκινήτων	199	162	41	39	39	33	34	35	41	36	659
Ηλεκτρολόγοι Αυτοκινήτων	-	-	-	-	-	5	7	6	14	13	45
Ηλεκτροτεχνίτες	177	125	28	33	22	23	6	22	12	-	448
Ελασματοουργοί/Συγκολλητές/ Κατ. Αλουμινίων	-	-	-	-	-	-	22	15	23	17	77
Ελασματοουργοί /Συγκολλητές	-	61	25	22	15	19	-	-	-	-	142
Υδραυλικοί	42	23	10	11	15	19	7	4	5	-	136
Συγκολλητές/Εφαρμοστές/ Υδραυλικοί	128	64	13	7	13	14	9	14	23	19	304
Συγκολλητές/Εφαρμοστές	32	10	-	-	-	-	-	-	-	-	43
Μηχανουργοί/Εφαρμοστές	17	35	19	6	8	15	5	6	-	5	116
Επιδιορθωτές Συσκευών Ραδ./ Τηλ. και Οικιακών Συσκευών.	64	20	7	-	-	-	-	-	-	-	91
Αργυροχόοι Χρυσοχόοι	16	37	9	3	-	10	-	-	9	12	96
Κόπτριες/Ράπτριες	65	139	22	24	35	27	12	35	33	30	422
Ξενοδοχειακά	-	-	-	-	-	12	-	-	-	-	12
Τεχνίτες Γενικής Κατάρτισης	24	-	-	-	-	-	-	-	-	-	24
Σ Υ Ν Ο Λ Ο	1,253	1,065	338	296	336	285	204	236	221	207	4,441

ΠΙΝΑΚΑΣ 10

Παράγραφος 135 της Εκθέσεως

ΕΡΓΑΤΙΚΕΣ ΔΙΑΦΟΡΕΣ ΓΙΑ ΤΙΣ ΟΠΟΙΕΣ ΖΗΤΗΘΗΚΕ ΜΕΣΟΛΑΒΗΣΗ ΚΑΙ ΕΡΓΑΤΙΚΕΣ ΔΙΑΦΟΡΕΣ ΠΟΥ ΔΙΕΥΘΕΤΗΘΗΚΑΝ ΣΤΟ ΥΠΟΥΡΓΕΙΟ ΚΑΤΑ ΤΟΜΕΑ ΟΙΚΟΝΟΜΙΚΗΣ ΔΡΑΣΤΗΡΙΟΤΗΤΑΣ

Τομέας (ISIC 1968)	Ζητήθηκε Μεσολάβηση		Διευθετήθηκαν			
	Εκκρεμείς 1987	1988	Σύνολο	Σύνολο	Κεντρική Υπηρεσία	Επιχειρησιακές Υπηρεσίες
1 Γεωργία, Κτηνοτροφία κλπ	-	11	11	9	-	9
2 Μεταλλεία, Λατομεία	1	-	1	1	1	-
3 Μεταποίηση	11	65	76	53	23	30
4 Ηλεκτρισμός	7	9	16	8	7	1
5 Οικοδομήσεις	1	12	13	9	6	3
6 Εμπόριο, Ξενοδοχεία κλπ	13	77	90	38	20	18
7 Μεταφορές, Επικοινωνίες	3	50	53	26	19	7
8 Οικονομικοί Οργανισμοί κλπ	3	30	33	18	17	1
9 Υπηρεσίες	26	39	65	24	21	3
Σύνολο	65	293	358	186	114	72

ΠΙΝΑΚΑΣ 11

Παράγραφος 136 της Ενθέσεως

ΕΡΓΑΤΙΚΕΣ ΔΙΑΦΟΡΕΣ ΓΙΑ ΤΙΣ ΟΠΟΙΕΣ ΖΗΤΗΘΗΚΕ ΜΕΣΟΛΑΒΗΣΗ ΤΟΥ ΥΠΟΥΡΓΕΙΟΥ,
ΑΠΕΡΓΙΕΣ/ΑΝΤΑΠΕΡΓΙΕΣ ΕΠΗΡΕΑΖΟΜΕΝΟΙ ΕΡΓΑΤΕΣ ΚΑΙ ΧΑΜΕΝΕΣ ΕΡΓΑΣΙΜΕΣ ΜΕΡΕΣ,
ΚΑΤΑ ΤΑ ΕΤΗ 1968-1988

Έτος	Εργατικές διαφορές για τις οποίες ζητήθηκε μεσολάβηση του Υπουργείου		Απεργίες/Ανταπεργίες		
	Εργατικές Διαφορές	Επηρεαζόμενοι Εργάτες	Απεργίες/Ανταπεργίες	Επηρεαζόμενοι Εργάτες	Χαμένες Εργασίμες Μέρες
1966	126	21,576	24	6,557	42,598
1969	162	34,391	36	13,406	17,602
1970	142	34,652	35	4,725	5,938
1971	105	37,109	29	7,042	23,629
1972	111	29,296	46	21,431	142,427
1973	170	15,313	11	2,790	12,874
1974	157	16,640	18	8,498	14,349
1975	102	13,896	9	1,132	7,808
1976	142	10,573	9	1,007	2,683
1977	157	38,821	7	681	2,469
1978	163	21,713	14	7,735	9,169
1979	161	34,130	27	7,185	22,243
1980	213	43,019	38	49,833	101,509
1981	187	44,157	38	8,253	18,232
1982	288	39,736	31	3,957	7,934
1983	237	64,796	28	3,975	12,831
1984	266	46,054	29	3,915	11,339
1985	261	29,255	30	8,082	16,834
1986	356	85,755	39	4,796	9,797
1987	343	54,695	38	18,257	91,109
1988	293	72,859	35	5,590	30,327

ΠΙΝΑΚΑΣ 12
 Παράγραφος 139 της Ενδέσεως
 ΑΠΕΡΓΙΕΣ ΚΑΙ ΧΑΜΕΝΕΣ ΜΕΡΕΣ, ΚΑΤΑ ΤΟΜΕΑ
 ΟΙΚΟΝΟΜΙΚΗΣ ΔΡΑΣΤΗΡΙΟΤΗΤΑΣ, 1984-1988

ΤΟΜΕΑΣ (ISIC 1968)	Σύνολο	1 Γεωργία κλπ	2 Μεταλλεία κλπ	3 Μετα- ποίηση	4 Ηλεκτρι- σμός κλπ	5 Οικοδο- μήσεις	6 Εμποριο- εξυποδο- χεία κλπ	7 Μετα- φορές Επιμοι- ώνες	8 Οικονο- μικοί Οργαν. κλπ	9 Υπηρεσίες
Απεργίες:										
1984	29	-	-	7	-	3	2	4	1	12
1985	30	-	-	8	-	3	5	7	2	5
1986	39	-	-	16	-	5	4	6	-	8
1987	38	1	-	15	2	-	6	2	2	10
1988	35	3	3	6	1	1	5	7	2	7
Επηρεαζόμενοι:										
1984	3,915	-	-	157	-	188	240	332	220	2,863
1985	3,082	-	-	3,747	-	266	284	942	36	2,807
1986	4,796	-	-	2,476	-	170	689	466	-	2,995
1987	18,257	1,400	-	9,068	93	-	101	260	6,230	1,105
1988	5,590	800	780	215	57	8	53	2,798	80	1,799
Χαμένες μέρες:										
1984	11,339	-	-	461	-	405	840	394	220	9,019
1985	16,834	-	-	9,104	-	1,048	485	3,325	36	2,836
1986	9,797	-	-	5,648	-	835	1,393	978	-	943
1987	91,109	6,050	-	44,688	130	-	498	260	28,481	11,002
1988	30,327	300	5,460	787	57	56	896	6,056	250	6,465

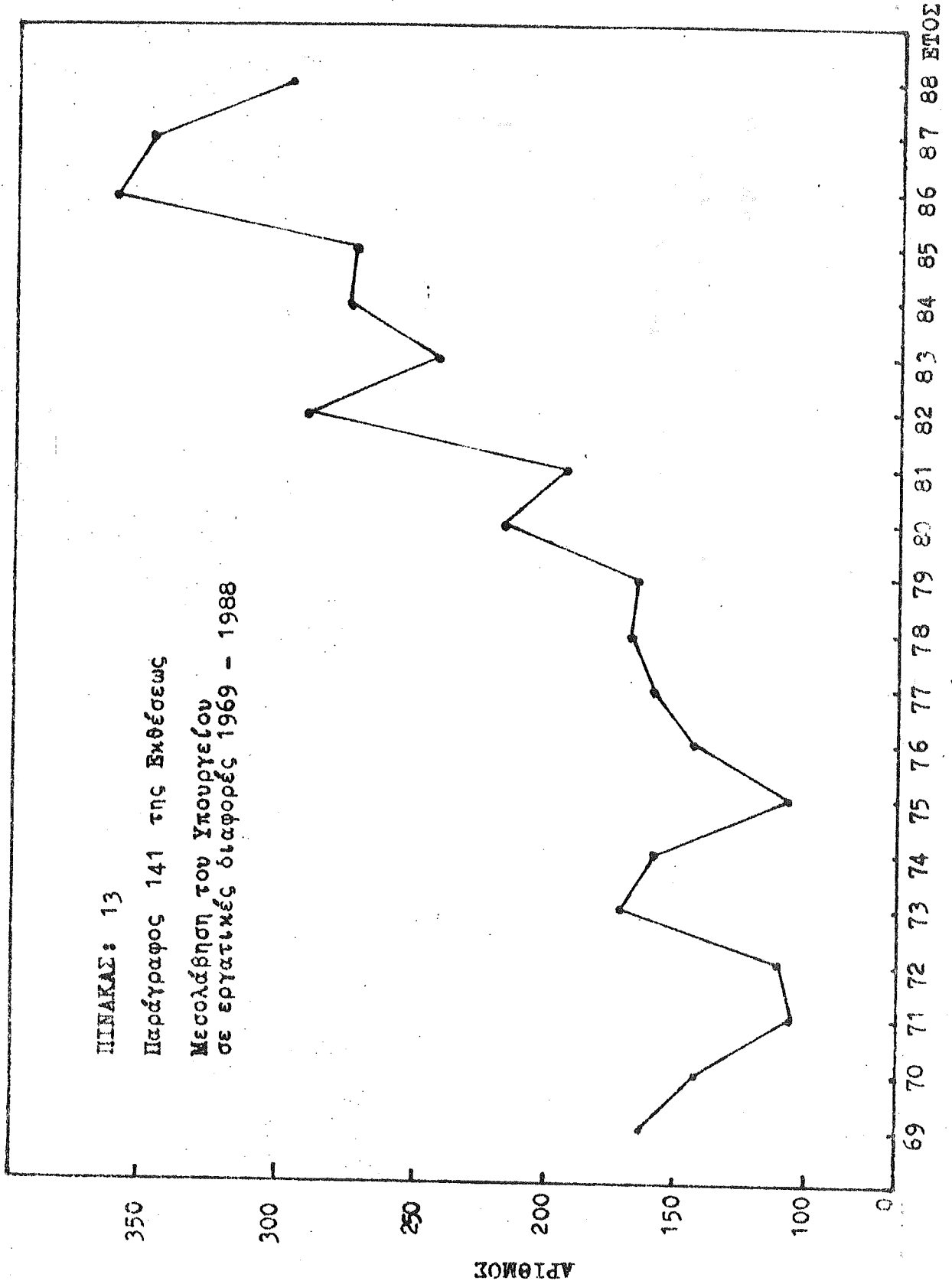

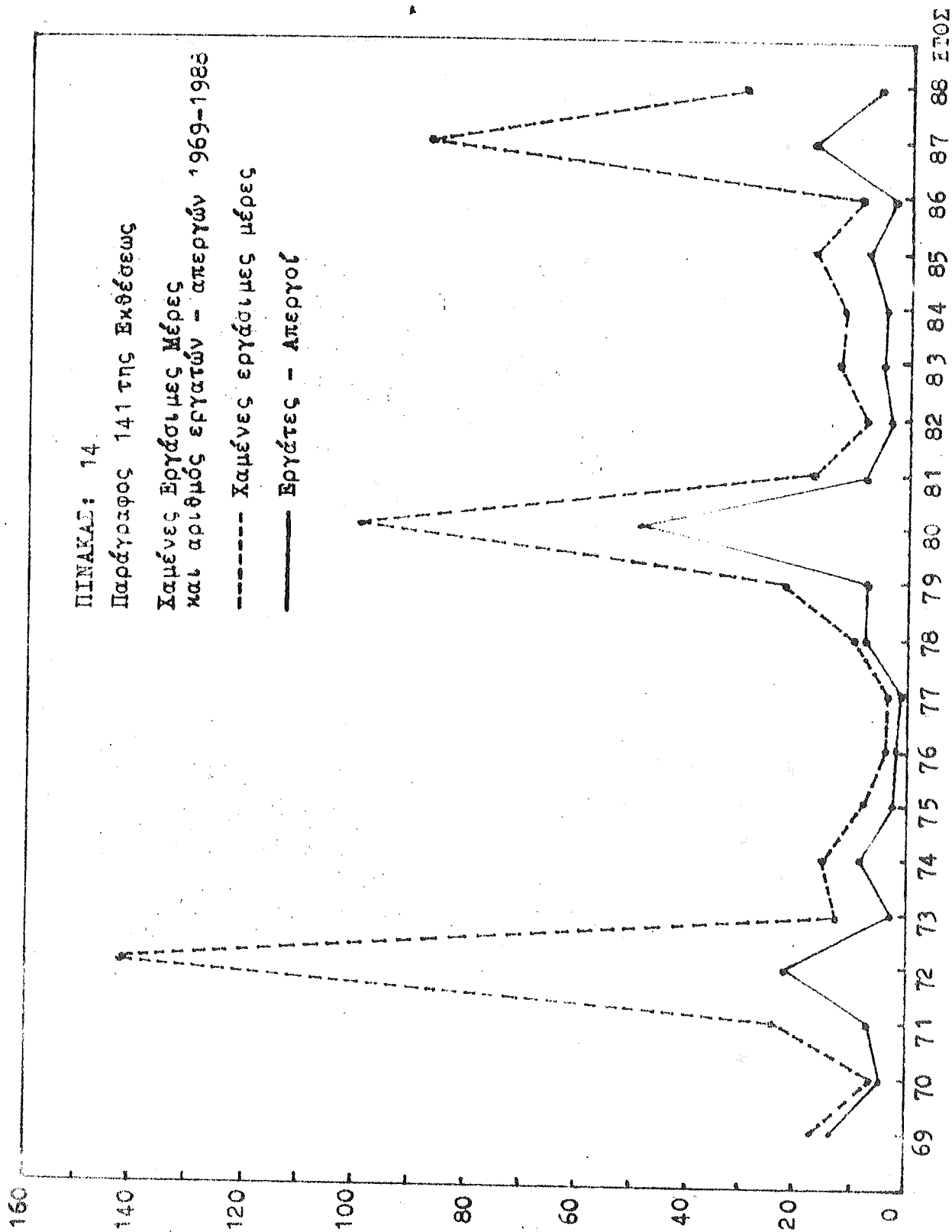

ΠΙΝΑΚΑΣ: 15

Παράγραφος 141 της Εκθέσεως

Χαμένες μέρες από απεργίες κατά
τομέα οικονομικής δραστηριότητας
1987 - 1988

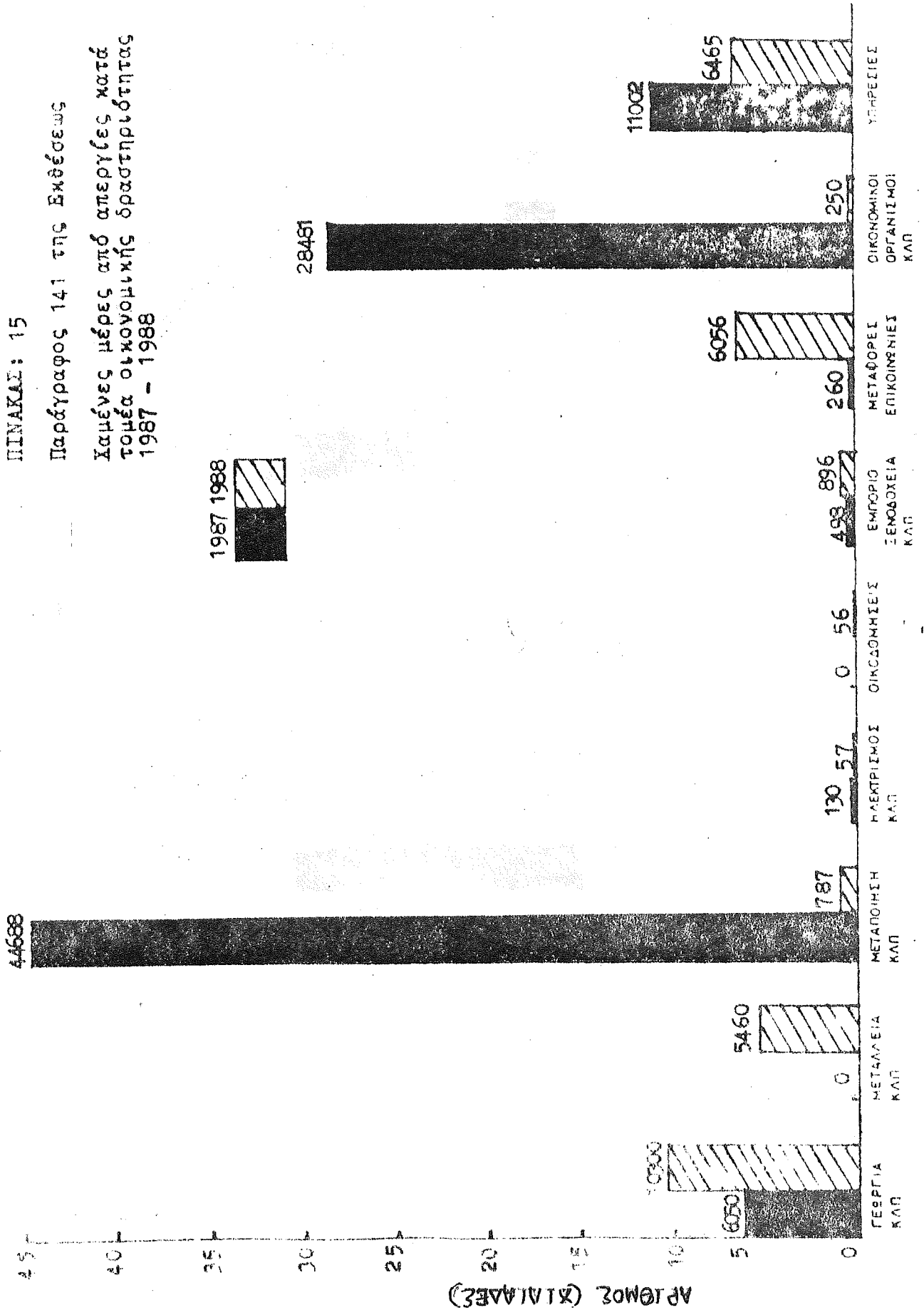

ΠΙΝΑΚΑΣ: 16

Παράγραφος 141 της Έκθεσης

Εργατικές διαφορές που αναφέρθηκαν στο Υπουργείο κατά τομέα οικονομικής δραστηριότητας 1987 - 1988

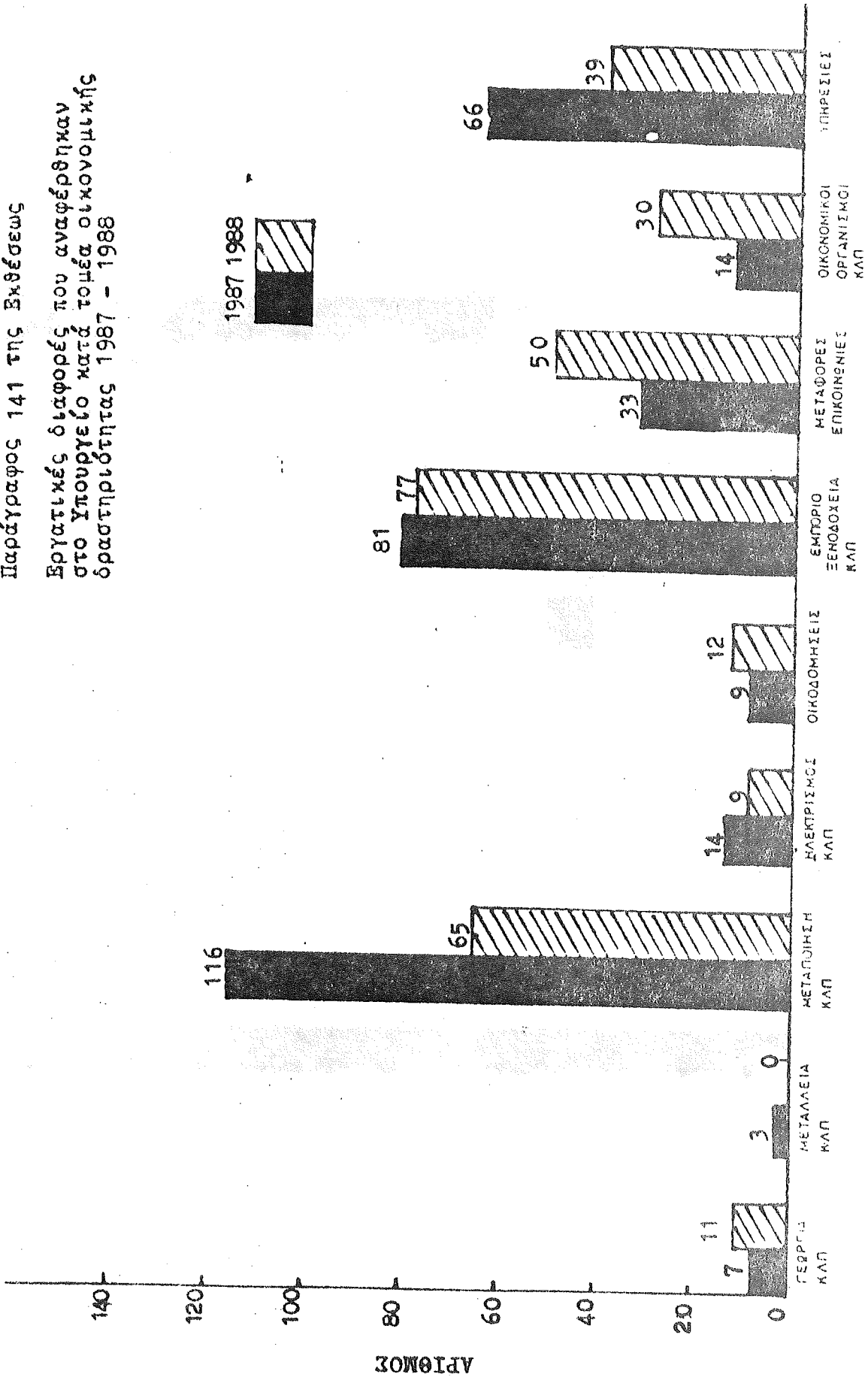

ΚΑΤΑΛΟΓΟΣ ΒΙΟΜΗΧΑΝΙΩΝ ΚΑΙ ΕΠΙΧΕΙΡΗΣΕΩΝ ΤΗΣ ΚΡΑΤΗΣ 1977 - 1978
 ΠΙΝΑΚΑΣ Ι7

ΕΠΙΧΕΙΡΗΣΗ	Αριθμός εργαζομένων		Κατάσταση		Μηχανήματα		Μεταφορικά		ΑΙΤΙΑ		Άλλα αιτία
	Αρ. προϊόντων που επεξεργάσθηκαν	Άνδρες	Γυναίκες	Κατά των 18 και άνω	Θαλασσοπλοία	Μηχανήματα	Μεταφορικά	Άλλος	Υλικά/Ουσίες	Περιβάλλον	
Γεωργία και Κτηνοτροφία	45	18	27	-	45	3	-	16	9	10	7
Δόση και Εκμετάλλευση Δασών	7	5	2	-	7	1	2	-	-	3	1
ΓΕΩΡΓΙΑ, ΚΤΗΝΟΤΡΟΦΙΑ, ΔΑΣΗ ΚΑΙ ΑΛΙΕΙΑ	52	23	29	-	52	4	2	16	9	13	3
Μεταλλεία & Απομείωση	9	9	-	-	9	2	4	-	-	2	1
ΜΕΤΑΛΛΕΙΑ, ΛΑΤΟΜΕΙΑ ΚΑΙ ΑΛΥΚΕΣ	9	9	-	-	9	2	4	-	-	2	1
Βιομηχανίες Ειδών Διατροφής, Ποτών και Καπνοβιομηχανίες	128	38	40	3	125	22	14	27	23	35	8
Υφαντικές Βιομηχανίες, Βιομηχανίες Ενδύσεως, Ξυδήςσεως και Δερματίνων	54	25	29	2	52	30	1	12	2	7	2
Βιομηχανία Ξυλεσας, Φελλού, Επίπλων και Ειδών Επιπλώσεως	112	109	3	6	106	58	2	19	16	15	2
Βιομηχανία Χάρτου, Λιτυπίσεις και Εκδόσεις	13	12	1	-	13	4	2	2	3	2	-
Χημικές Βιομηχανίες, Βιομηχανίες Παραγώγων Πετρελαίου και Βιομ. Ελαστικού και Πλαστικών	67	50	7	2	65	9	8	13	21	14	2
Προϊόντα εκ μη Μεταλλικών Ορυκτών	84	82	2	1	83	9	10	10	31	19	5
Μεταλλουργικές Βιομηχανίες	5	5	-	-	5	-	-	-	-	1	4
Βιομηχανίες Ειδών εκ Μετάλλου, Μηχανών και Μεταφορικών Μέσων	94	35	9	4	90	19	6	13	30	20	6
Αριπές Βιομηχανίες	3	3	-	-	3	-	-	-	2	1	-
ΣΥΝΟΛΟ	560	469	91	18	542	151	43	96	127	114	29

149

Π Ι Ν Α Κ Α Σ Ι 8

Π α ρ ά γ υ ρ α φ ο ς 178 τ η ς Ε κ θ έ σ ε ω ς

Α Τ Υ Χ Η Μ Α Τ Α Π Ο Υ Δ Η Δ Ω Θ Η Κ Α Ν

Κ Α Τ Α Κ Λ Α Δ Ο Ο Ι Κ Ο Ν Ο Μ Ι Κ Η Σ Δ Ρ Α Σ Τ Η Ρ Ι Ο Τ Η Τ Α Σ 1 9 8 8

ΠΡΟΣΕΙΣ

ΕΤΑΦΟΡΕΣ ΞΗΝΟΠΟΗΚΕΥΣΕΙΣ
ΚΑΙ ΕΠΙΚΟΙΝΩΝΙΕΣ

ΜΟΡΙΟ ΕΣΤΙΑΤΟΡΙΑ
ΚΑΙ ΕΞΟΔΟΧΕΙΑ

ΔΙΚΩΔΟΜΙΚΕΣ ΕΡΓΑΣΙΕΣ

ΓΕΩΡΓΙΑ, ΚΤΗΝΟΡΧΕΙΑ, ΔΑΣΗ & ΑΙΓΕΙΑ

ΜΕΤΑΛΛΕΙΑ, ΛΑΤΟΜΕΙΑ ΚΑΙ ΑΛΥΚΕΣ

ΒΙΟΜΗΧΑΝΙΕΣ:

Βιομηχανίες Ειδών Δια-
τροφής, Ποτών και
Καπνοβιομηχανίες.

Υφαντικές Βιομηχανίες,
Βιομηχανίες Ενδύσεως,
Υποδησεως και Δερμα-
τίνων, Βιομηχανία
Συλείας, Ξελλού,
Επίπλων και Ειδών
Επιπλώσεως. Βιομη-
χανία Χάρτου, Ειτυ-
πώσεις και Ειδόσεις.
Χημικές Βιομηχανίες
Παράγωγων Πετρελαίου
και Βιομηχανίες Ελα-
στικών και Πλαστικών.
Προϊόντα από μη
μεταλλικά ορυκτά.
Μεταλλουργικές Βιο-
μηχανίες. Βιομηχανίες
Ειδών Μετάλλου. Μη-
χανές και Μεταφορικά
Μέσα. Λοιπές Βιομη-
χανίες.

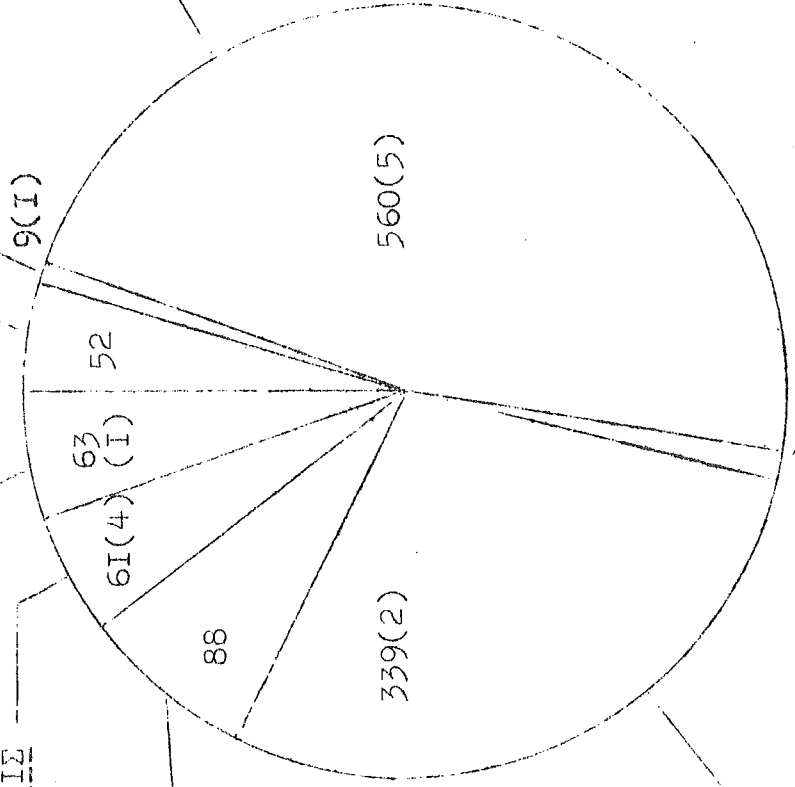

ΗΛΕΚΤΡΙΣΜΟΣ ΥΓΡΑΕΡΙΟ ΚΑΙ
ΥΔΑΤΟΠΡΟΜΗΘΕΙΑ

ΠΙΝΑΚΑΣ Ι9

ΠΑΡΑΥΡΑΦΟΣ Ι79 ΤΗΣ ΕΚΘΕΣΕΩΣ ΠΟΥ ΔΗΛΩΘΗΚΑΝ
 ΠΑΡΑΣΤΑΣΗ ΤΩΝ ΑΤΥΧΗΜΑΤΩΝ ΕΙΣ ΤΗΝ ΑΤΥΧΗΜΑΤΩΝ ΕΚΘΕΣΗ
 1973 - 1988

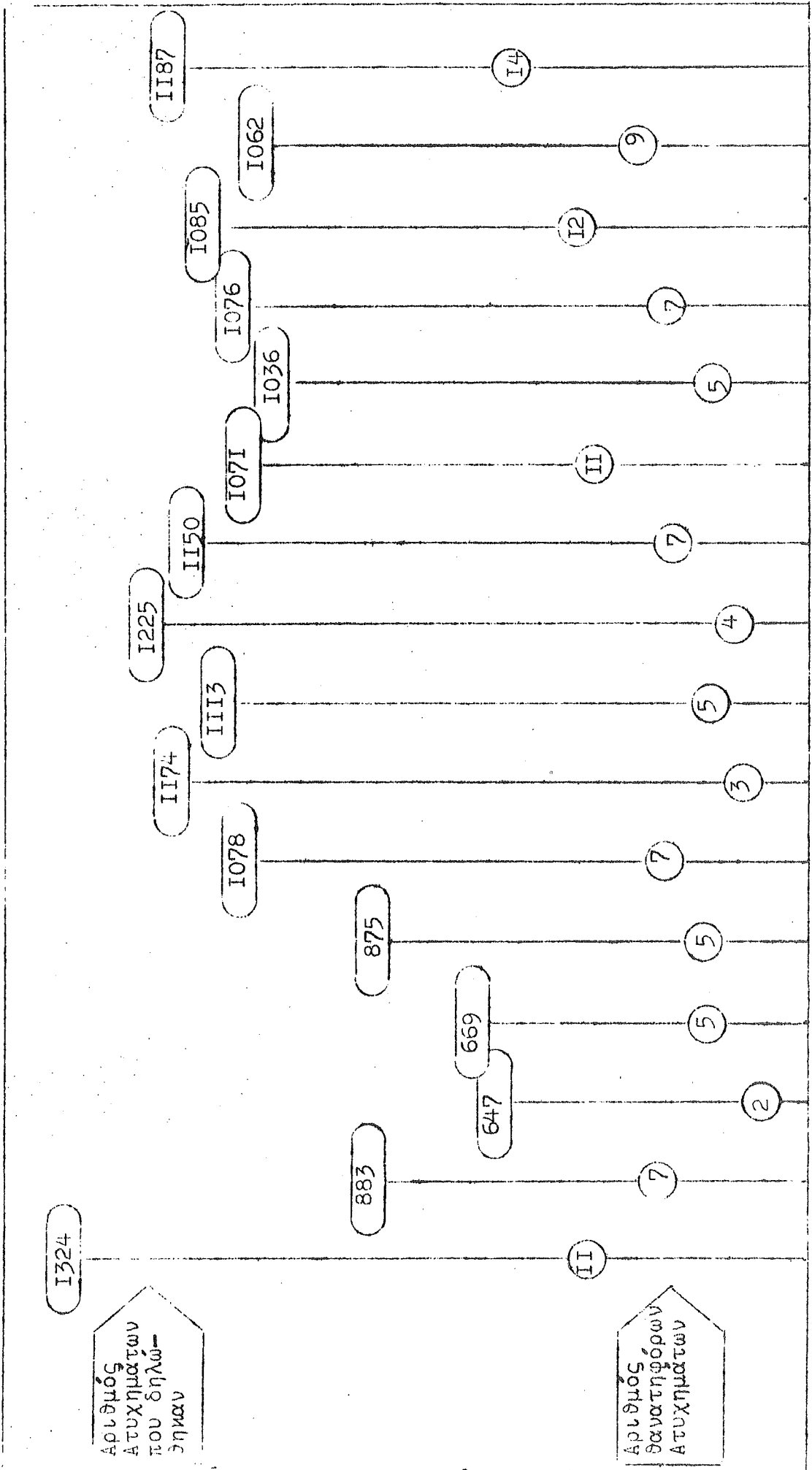

ΕΤΟΣ 1973 1974 1975 1976 1977 1978 1979 1980 1981 1982 1983 1984 1985 1986 1987 1988

Αριθμός
Ατυχημάτων
που δηλώ-
θηκαν

Αριθμός
θανατηφόρων
Ατυχημάτων

ΠΙΝΑΚΑΣ 20

Παράγραφος 180 της Ενδέσως

ΕΡΓΑΣΙΜΕΣ ΗΜΕΡΕΣ ΤΟΥ ΧΑΘΗΚΑΝ ΚΑΙ ΑΡΙΘΜΟΣ ΕΡΓΑΤΙΩΝ
ΑΤΥΧΗΜΑΤΩΝ, 1975 - 1988

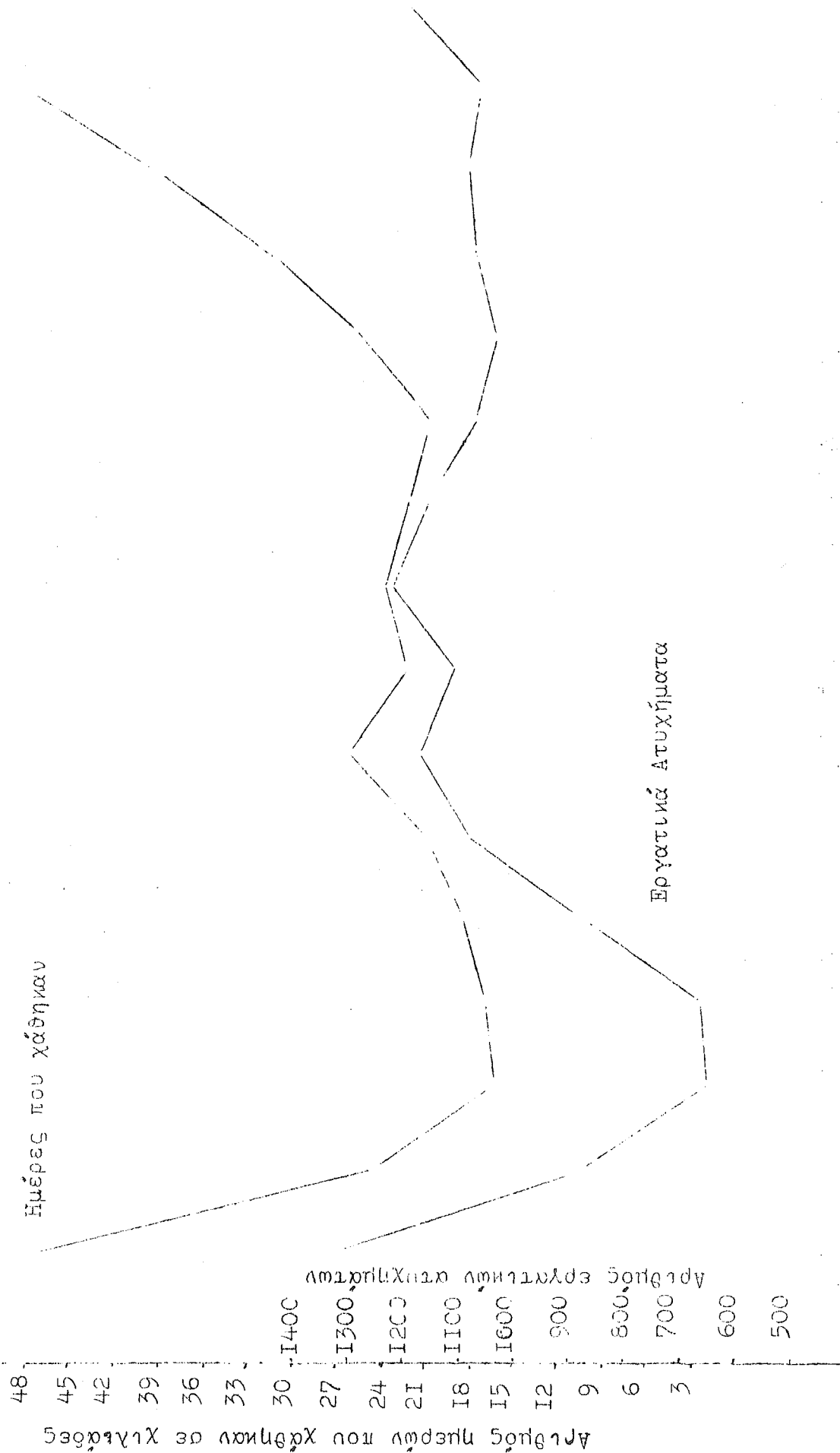

1973 1974 1975 1976 1977 1978 1979 1980 1981 1982 1983 1984 1985 1986 1987 1988

ΠΙΝΑΚΑΣ 21

Παράγραφος 181 της Ενδέσεως
ΑΝΑΛΥΣΗ ΑΤΥΧΗΜΑΤΩΝ ΚΑΤΑ ΑΙΤΙΑ 1 9 8 8

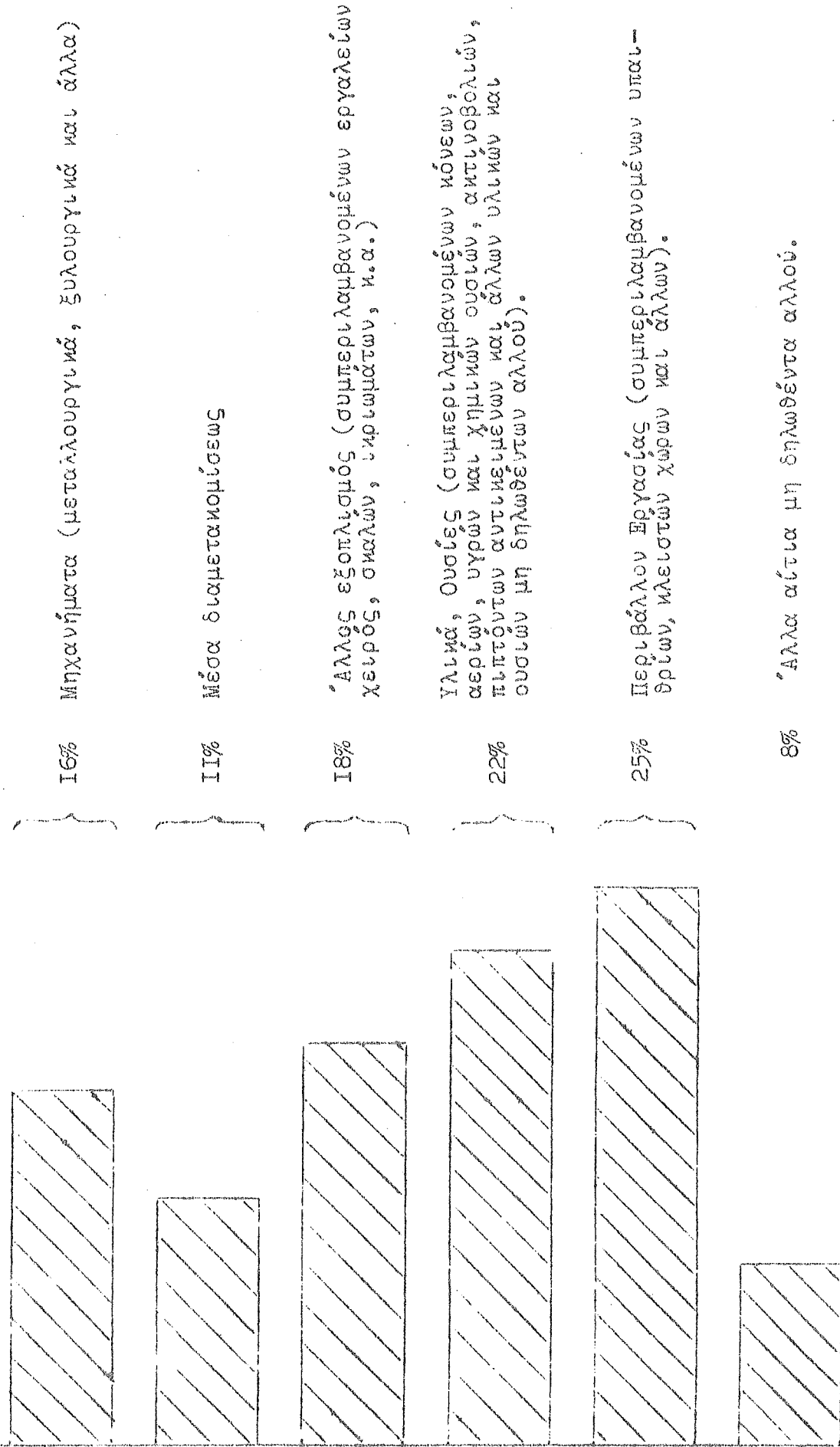

ΠΙΝΑΚΑΣ 22
Παράγραφος 215 της Εμφέσεως

ΕΠΑΓΓΕΛΜΑΤΙΚΕΣ ΚΑΤΗΓΟΡΙΕΣ ΚΑΙ ΠΟΣΑ ΕΙΣΟΔΗΜΑΤΟΣ

Επαγγελματική κατηγορία	Κατώτατο εβδομαδιαίο ποσό εισοδήματος €	Ανώτατο εβδομαδιαίο ποσό εισοδήματος που μπορεί να επιλεγεί €
1. Πρόσωπα που ασκούν ελεύθερο επάγγελμα		
(α) για χρονική περίοδο που δεν υπερβαίνει τα 10 χρόνια	55	
(β) για χρονική περίοδο που υπερβαίνει τα 10 χρόνια	109	
2. Πρόσωπα που ασχολούνται στο χονδρικό εμπόριο, κτηματομεσίτες, πράκτορες ασφαλειών, βιομήχανοι και άλλοι επιχειρηματίες	109	
3. Τεχνίτες που απασχολούνται σε αστικές περιοχές	55	
4. Οικοδόμοι και πρόσωπα που ασκούν επάγγελμα συναφές προς την οικοδομική βιομηχανία	68	180
5. Γεωργοί, κτηνοτρόφοι, πτηνοτρόφοι, αλιείς και συναφή επαγγέλματα	41	
6. Οδηγοί μεταφορικών μέσων, χειριστές εσκαπτικών μηχανημάτων και συναφή επαγγέλματα	55	
7. Κληρικοί	41	
8. Πλανοδιοπώλες	41	
9. Πρόσωπα που δεν υπάγονται σε άλλη επαγγελματική κατηγορία και που απασχολούνται σε αστικές περιοχές	55	
10. Πρόσωπα που δεν υπάγονται σε άλλη επαγγελματική κατηγορία και που απασχολούνται σε αγροτικές περιοχές	41	

Το ποσό εισφορών που κάθε αυτοτελώς εργαζόμενος υποχρεούται να πληρώνει ανέρχεται σε ποσοστό 11% πάνω στο εβδομαδιαίο ποσό εισοδήματος της επαγγελματικής του κατηγορίας.

ΠΙΝΑΚΑΣ 23

Παράγραφος 220 της Εγκύκλιος

ΠΡΟΥΠΟΘΕΣΕΙΣ ΕΙΣΦΟΡΩΝ ΓΙΑ ΤΙΣ ΠΑΡΟΧΕΣ ΠΟΥ ΠΡΟΒΛΕΠΟΝΤΑΙ ΑΠΟ ΤΟ
ΝΟΜΟ ΠΕΡΙ ΚΟΙΝΩΝΙΚΩΝ ΑΣΦΑΛΙΣΕΩΝ

(1) Αι προϋποθέσεις εισφοράς καθ' όσον αφορά εις τα επιδόματα μητρότητας, ασθενείας, ανεργίας και εις τα βοηθήματα γάμου, τοκετού και κηδείας είναι αι ακόλουθοι:

- (α) Ο ησφαλισμένος να έχη πληρωθείσας ασφαλιστέας αποδοχάς εις το κατώτερον τμήμα ασφαλιστέων αποδοχών τουλάχιστον ίσας προς είκοσι εξ φορές το εβδομαδιαίον ποσόν των βασικών ασφαλιστέων αποδοχών, και
- (β) ο ησφαλισμένος να έχη πληρωθείσας ή πιστωθείσας ασφαλιστέας αποδοχάς τουλάχιστον ίσας προς είκοσι φορές το εβδομαδιαίον ποσόν των βασικών ασφαλιστέων αποδοχών δια το τελευταίον έτος εισφορών προ της ενάρξεως του έτους παροχών όπερ περιλαμβάνει την ημερομηνίαν καθ' ήν απαιτείται όπως πληρωθώσιν αι προϋποθέσεις εισφοράς.

(2) Αι προϋποθέσεις εισφοράς καθ' όσον αφορά την σύνταξιν γήρατος, είναι αι ακόλουθοι:

- (α) ο ησφαλισμένος να έχη πληρωθείσας ασφαλιστέας αποδοχάς εις το κατώτερον τμήμα ασφαλιστέων αποδοχών τουλάχιστον ίσας προς εκατόν πενήτηκοντα εξ φορές το εβδομαδιαίον ποσόν των βασικών ασφαλιστέων αποδοχών
- (β) ο εβδομαδιαίος μέσος όρος των υπ' αυτού πληρωθεισών ή υπέρ αυτού πιστωθεισών ασφαλιστέων αποδοχών εις το κατώτερον τμήμα ασφαλιστέων αποδοχών δια την περίοδον ήτις άρχεται την 5ην Οκτωβρίου, 1964, ή εάν συνεπλήρωσε την ηλικίαν των δεκαέξ ετών μετά την 5ην Οκτωβρίου, 1964, την πρώτην ημέραν του έτους εισφορών εν ώ συνεπλήρωσε την ηλικίαν ταύτην και λήγει την τελευταίαν εβδομάδα προ της εβδομάδος ήτις περιλαμβάνει την σχετικήν ημερομηνίαν, είναι τουλάχιστον ίσος προς το εν τέταρτον του εβδομαδιαίου ποσού των βασικών ασφαλιστέων αποδοχών:

Νοείται ότι εις περίπτωσιν προσώπου ησφαλισμένου δυνάμει των καταργηθέντων περί Κοινωνικών Ασφαλίσεων Νόμων του 1956 και 1961, το οποίον συνεπλήρωσε την ηλικίαν των 16 ετών προ της 5ης Οκτωβρίου 1964, ο ως είρηται εβδομαδιαίος μέσος όρος υπολογίζεται λαμβανομένης υπ' όψιν της περιόδου της αρχομένης την 7ην Ιανουαρίου, 1957 ή την πρώτην ημέραν του έτους εισφορών εντός του οποίου συνεπλήρωσε το 16ον έτος της ηλικίας του, εάν η τοιαύτη ημέρα είναι μεταγενεστέρα της 7ης Ιανουαρίου, 1957, και ληγούσης την τελευταίαν εβδομάδα προ της εβδομάδος η οποία περιλαμβάνει την σχετικήν ημερομηνίαν, εφ' όσον ο τοιαύτος υπολογισμός είναι ευεργετικώτερος δια τον δικαιούχον της παροχής:

Νοείται περαιτέρω ότι δια σκοπούς υπολογισμού του αριθμού των εβδομάδων αι οποίαι περιλαμβάνονται εις την περίοδον η οποία λαμβάνεται υπ' όψιν δια την εξαγωγήν του εβδομαδιαίου μέσου όρου πληρωθεισών και πιστωθεισών ασφαλιστέων αποδοχών, οιονδήποτε έτος εισφορών περιλαμβάνον 53 εβδομάδας λογίζεται ως περιλαμβάνον 52 εβδομάδας.

(3) Αι προϋποθέσεις εισφοράς καθ' όσον αφορά εις την σύνταξιν ανικανότητος είναι αι αναφερόμεναι εις την παράγραφον (2) και επί πλέον ο ησφαλισμένος κατά το τελευταίον έτος εισφορών προ της ενάρξεως του έτους παροχών όπερ περιλαμβάνει την σχετική ημερομηνίαν να έχη πληρωθείσας ή πιστωθείσας ασφαλιστέας αποδοχάς ίσας τουλάχιστον προς είκοσι φορές το εβδομαδιαίον ποσόν των βασικών ασφαλιστέων αποδοχών:

Νοείται ότι η προϋπόθεσις αυτή θεωρείται ως πληρουμένη και όταν ο μέσος όρος των πληρωθεισών και πιστωθεισών ασφαλιστέων αποδοχών των δύο τελευταίων ετών εισφορών προ της ενάρξεως του έτους παροχών όπερ περιλαμβάνει την σχετική ημερομηνίαν είναι τουλάχιστον ίσος προς είκοσι φορές το εβδομαδιαίον ποσόν των βασικών ασφαλιστέων αποδοχών.

(4) Ο εβδομαδιαίος μέσος όρος πληρωθεισών και πιστωθεισών ασφαλιστέων αποδοχών εις την περίπτωσιν συντάξεως χηρείας, εάν ο αποβιώσας σύζυγος εδικαιούτο κατά τον χρόνον του θανάτου αυτού εις σύνταξιν γήρατος ή θα εδικαιούτο ούτω, εάν είχε προβάλει προς τούτο απαίτησιν, είναι ο εξευρεθείς δια τους σκοπούς της συντάξεως γήρατος του θανόντος συζύγου.

ΠΙΝΑΚΑΣ 24

Παράγραφος 221 της Εκθέσεως

ΥΠΟΛΟΓΙΣΜΟΣ ΕΒΔΟΜΑΔΙΑΙΟΥ ΥΨΟΥΣ ΒΑΣΙΚΩΝ ΚΑΙ ΣΥΜΠΛΗΡΩΜΑΤΙΚΩΝ
ΠΑΡΟΧΩΝ ΕΚΤΟΣ ΤΩΝ ΠΑΡΟΧΩΝ ΓΙΑ ΕΠΑΓΓΕΛΜΑΤΙΚΕΣ ΒΛΑΒΕΣ

1. ΕΠΙΔΟΜΑΤΑ ΑΣΘΕΝΕΙΑΣ ΚΑΙ ΑΝΕΡΓΙΑΣ

Εβδομαδιαίον ύψος παροχής

Βασική παροχή

60% του εβδομαδιαίου μέσου όρου των πληρωθεισών και πιστωθεισών ασφαλιστέων αποδοχών εις το κατώτερον τμήμα ασφαλιστέων αποδοχών κατά το τελευταίον έτος εισφορών προ του έτους παροχών όπερ περιλαμβάνει την ημερομηνίαν καθ' ην απαιτείται όπως πληρωθώσιν αι προϋποθέσεις εισφοράς, του εξευρισκομένου ούτω ποσού αυξανόμενου κατά το 1/3 αυτού δι' ένα εξαρτώμενον, κατά το 1/2 αυτού δια δύο εξαρτωμένους και κατά 2/3 αυτού δια τρεις ή πλείονας εξαρτωμένους.

Συμπληρωματική παροχή

50% του εβδομαδιαίου μέσου όρου των πληρωθεισών και πιστωθεισών ασφαλιστέων αποδοχών εις το ανώτερον τμήμα ασφαλιστέων αποδοχών κατά το τελευταίον έτος εισφορών προ του έτους παροχών όπερ περιλαμβάνει την ημερομηνίαν καθ' ην απαιτείται όπως πληρωθώσιν αι προϋποθέσεις εισφοράς, εν ουδεμιά όμως περιπτώσει το εβδομαδιαίον ποσόν της συμπληρωματικής παροχής θα υπερβαίνη το εβδομαδιαίον ποσόν των βασικών ασφαλιστέων αποδοχών.

2. ΕΠΙΔΟΜΑ ΜΗΤΡΟΤΗΤΟΣ

Εβδομαδιαίον ύψος παροχής

Βασική παροχή

75% του εβδομαδιαίου μέσου όρου των πληρωθεισών και πιστωθεισών ασφαλιστέων αποδοχών εις το κατώτερον τμήμα ασφαλιστέων αποδοχών κατά το τελευταίον έτος εισφορών προ του έτους παροχών όπερ περιλαμβάνει την ημερομηνίαν καθ' ην απαιτείται όπως πληρωθώσιν αι προϋποθέσεις εισφοράς, αυξανόμενον εις 80%, 90% ή 100%, όταν η δικαιούχος έχη, αντιστοίχως, ένα εξαρτώμενον, δύο εξαρτωμένους ή πλείονας των δύο εξαρτωμένους.

Συμπληρωματική παροχή

75% του εβδομαδιαίου μέσου όρου των πληρωθεισών και πιστωθεισών ασφαλιστέων αποδοχών εις το ανώτερον τμήμα ασφαλιστέων αποδοχών κατά το τελευταίον έτος εισφορών προ του έτους παροχών όπερ περιλαμβάνει την ημερομηνίαν καθ' ην απαιτείται όπως πληρωθώσιν αι προϋποθέσεις εισφοράς.

3. ΣΥΝΤΑΞΕΙΣ ΓΗΡΑΤΟΣ, ΑΝΙΚΑΝΟΤΗΤΟΣ ΚΑΙ ΧΗΡΕΙΑΣ

Εβδομαδιαίον ύψος παραχής

Βασική παροχή

60% του εβδομαδιαίου μέσου όρου των πληρωθεισών και πιστωθεισών ασφαλιστέων αποδοχών εις το κατώτερον τμήμα ασφαλιστέων αποδοχών ως ούτος εξάγεται δυνάμει της υποπαραγράφου (β) της παραγράφου (2) του Τρίτου Πίνακος, του εξευρισκομένου ούτω ποσού αυξανόμενου κατά το 1/3 αυτού δι' ένα εξαρτώμενον, κατά το 1/2 αυτού δια δύο εξαρτωμένους και κατά τα 2/3 αυτού δια τρεις ή πλείονας εξαρτωμένους.

Συμπληρωματική παροχή

(α) Σύνταξις γήρατος και σύνταξις ανικανότητας:

Εν πεντηκοστόν δεύτερον του 1.5% του συνόλου των πληρωθεισών και πιστωθεισών ασφαλιστέων αποδοχών, εις το ανώτερον τμήμα ασφαλιστέων αποδοχών μη υπολογιζομένων, όμως των τοιούτων αποδοχών των αναφερομένων εις την εβδομάδα η οποία περιλαμβάνει την σχετικήν ημερομηνίαν.

(β) Σύνταξις χηρείας:

60% του ως εν τη παραγράφω (α) εξευρισκομένου ποσού.

(1) Εις περίπτωσιν συντάξεως ανικανότητος ή χηρείας χορηγούμενης δυνάμει της επιφυλάξεως του εδαφίου (1) του άρθρου 38 ή του εδαφίου (3) του άρθρου 39, αναλόγως της περιπτώσεως, το εβδομαδιαίον ύψος της βασικής παροχής δεν δύναται να είναι χαμηλότερον του εβδομαδιαίου ύψους της βασικής παροχής του επιδόματος ασθένειας το οποίον εδικαιούτο ή θα εδικαιούτο ο ησφαλισμένος καιά την ημερομηνίαν του ατυχήματος.

(2) Εις περίπτωσιν συντάξεως γήρατος ή συντάξεως χηρείας, εάν ο ησφαλισμένος ελάμβανε σύνταξιν ανικανότητος αμέσως προ της συμπλήρωσεως της συνταξίμου ηλικίας ή του θανάτου αυτού, αναλόγως της περιπτώσεως, το εβδομαδιαίον ύψος παροχής καθορίζεται λαμβανομένων υπ' όψιν εβδομαδιαίου μέσου όρου και συνόλου πληρωθεισών και πιστωθεισών ασφαλιστέων αποδοχών μη υπολειπομένων του εβδομαδιαίου μέσου όρου και συνόλου τοιούτων αποδοχών βάσει των οποίων υπολογίσθη το ύψος της συντάξεως ανικανότητος.

(3) Εις περίπτωσιν κατά την οποίαν το ολικόν εβδομαδιαίον ύψος παροχής το υπολογισθέν δυνάμει του παρόντος Μέρους είναι κατώτερον του ημίσεως του ανωτάτου ποσού της βασικής παροχής, το οποίον θα ηδύνατο να καταβληθή εις τον δικαιούχον, το ύψος της βασικής παροχής αυξάνεται κατά το ποσόν της διαφοράς μεταξύ του υπολογισθέντος ολικού ύψους της παροχής και του ημίσεως του εν λόγω ανωτάτου ποσού βασικής παροχής.

4. ΕΠΙΔΟΜΑ ΟΡΦΑΝΙΑΣ

(α) Εβδομαδιαίον ύψος παροχής δυνάμει των εδαφίων
(1) και (2) του άρθρου 40

Βασική παροχή

40% του εβδομαδιαίου ποσού των
βασικών ασφαλιστέων αποδοχών.

Συμπληρωματική παροχή

50% της συμπληρωματικής παροχής
της συντάξεως χρεΐας η οποία
κατεβάλλετο ή θα κατεβάλλετο
δια τον θάνατον του γονέως του
ορφανού, εις περίπτωσιν δε καθ
ην το επίδομα καταβάλλεται
αναφορικώς προς πλείονα των δύο
ορφανών, το εβδομαδιαίον ύψος
της παροχής μειούται αναλόγως
ώστε το άρθροισμα του
επιδόματος του καταβαλλομένου
αναφορικώς προς άπαντα τα
ορφανά να μη υπερβαΐνη το
ολικόν ποσόν της συμπληρωμα-
τικής παροχής της συντάξεως
χρεΐας.

Εις περίπτωσιν κατά την οποίαν αμφοτέροι οι γονεΐς υπήρξαν
ησφαλισμένοι, το εβδομαδιαίον ύψος της συμπληρωματικής παροχής
υπολογΐζεται λαμβανομένης υπ' όψιν της ασφαλίσεως του γονέως η οποία
είναι ευεργετικώτερα δια τον ορφανόν.

(β) Εβδομαδιαίον ύψος παροχής δυνάμει των εδαφίων
(3) και (4) του άρθρου 40

Δι' εν ανήλικον

Δια δύο ανηλίκοις

Δια τρεις ανηλίκοις

20% του εβδομαδιαίου
ποσού των βασικών
ασφαλιστέων αποδοχών.

30% του εβδομαδιαίου
ποσού των βασικών
ασφαλιστέων αποδοχών.

40% του εβδομαδιαίου
ποσού των βασικών
ασφαλιστέων αποδοχών.

Κατώτερον τμήμα ασφαλιστέων αποδοχών σημαΐνει αποδοχές μέχρι €30.00
την εβδομάδα ή €1,560 το χρόνον.

Ανώτερον τμήμα ασφαλιστέων αποδοχών σημαΐνει αποδοχές πέραν των
€30.00 την εβδομάδα ή €1,560 τον χρόνον μέχρι €180 την εβδομάδα ή
€9,360 το χρόνον.

ΠΙΝΑΚΑΣ 25

Παράγραφος 221 της Ειθέσεως

ΥΠΟΛΟΓΙΣΜΟΣ ΕΒΔΟΜΑΔΙΑΙΟΥ ΥΨΟΥΣ ΒΑΣΙΚΩΝ ΚΑΙ ΣΥΜΠΛΗΡΩΜΑΤΙΚΩΝ ΠΑΡΟΧΩΝ ΛΟΓΩ ΕΠΑΓΓΕΛΜΑΤΙΚΩΝ ΒΛΑΒΩΝ

1. ΕΠΙΔΟΜΑ ΣΩΜΑΤΙΚΗΣ ΒΛΑΒΗΣ

Εβδομαδιαίον ύψος παροχής

Βασική παροχή	Συμπληρωματική παροχή
60% του εβδομαδιαίου ποσού των βασικών ασφαλιστέων αποδοχών των αναφερομένων εν τη δευτέρα επιφυλάξει του άρθρου 23, του εξευρισκόμενου ούτω ποσού αυξανομένου κατά το 1/3 αυτού δι' ένα εξαρτώμενον, κατά το 1/2 αυτού δια δύο εξαρτωμένους και κατά τα 2/3 αυτού δια τρεις ή πλείονας εξαρτωμένους.	50% του εβδομαδιαίου μέσου όρου των πληρωθεισών και πιστωθεισών ασφαλιστέων αποδοχών εις το ανώτερον τμήμα ασφαλιστέων αποδοχών κατά το τελευταίον έτος εισφορών προ του έτους παροχών όπερ περιλαμβάνει την ημερομηνίαν καθ' ην επισυνέβη το ατύχημα, εν ουδεμιά όμως περιπτώσει το εβδομαδιαίον ποσόν της συμπληρωματικής παροχής θα υπερβαίνει το εβδομαδιαίον ποσόν των βασικών ασφαλιστέων αποδοχών.

Εις περίπτωσιν κατά την οποίαν ο δικαιούχος επιδόματος σωματικής βλάβης θα εδικαιοúτο ταυτοχρόνως και εις επίδομα ασθενείας, το εβδομαδιαίον ύψος του επιδόματος σωματικής βλάβης δεν δύναται να είναι χαμηλότερον του εβδομαδιαίου ύψους του επιδόματος ασθενείας εις το οποίον οúτος θα εδικαιοúτο.

2. ΠΑΡΟΧΑΙ ΛΟΓΩ ΘΑΝΑΤΟΥ

Εβδομαδιαίον ύψος παροχής

Είδος παροχής	Βασική παροχή	Συμπληρωματική παροχή
Σύνταξις χήρας/ Σύνταξις χήρου	60% του εβδομαδιαίου ποσού των βασικών ασφαλιστέων αποδοχών, του εξευρισκομένου ούτω ποσού αυξανομένου κατά το 1/3 αυτού δι' ένα εξαρτώμενον, κατά το 1/2 αυτού δια δύο εξαρτωμένους και κατά τα 2/3 αυτού δια τρεις ή πλείονας εξαρτωμένους.	60% του ποσού της συμπληρωματικής παροχής της συντάξεως αναπηρίας βαθμού 100% ως τούτο εξευρίσκεται συμφώνως προς το Μέρος IV του παρόντος Πίνακος.
Σύνταξις γονέως	40% του εβδομαδιαίου ποσού των βασικών ασφαλιστέων αποδοχών.	30% του ποσού της συμπληρωματικής παροχής της συντάξεως αναπηρίας βαθμού 100% ως τούτο εξευρίσκεται συμφώνως προς το Μέρος IV του παρόντος Πίνακος.
Επίδομα ορφανίας δυνάμει των παραγράφων (α) και (β) του εδαφίου (6) του άρθρου 49.	40% του εβδομαδιαίου ποσού των βασικών ασφαλιστέων αποδοχών.	50% της συμπληρωματικής παροχής της συντάξεως χήρας/χήρου η οποία κατεβάλλετο ή θα κατεβάλλετο δια τον θάνατον του γονέως του ορφανού, εις περίπτωσιν δε καθ' ην το επίδομα καταβάλλεται αναφορικώς προς πλείονα των δύο ορφανών, το εβδομαδιαίον ύψος της παροχής μειούται αναλόγως ώστε το άθροισμα του επιδόματος του καταβαλλομένου αναφορικώς προς άπαντα τα ορφανά να μη υπερβαίνη το ολικόν ποσόν της συμπληρωματικής παροχής της συντάξεως χήρας ή χήρου.

Επίδομα ορφανίας
δυνάμει των
παραγράφων (γ)
και (δ) του
εδαφίου (6) του
άρθρου 49.

Δι' ένα ανήλικον: 20%
του εβδομαδιαίου ποσού
των βασικών ασφαλιστέων
αποδοχών.

Δια δύο ανηλίκους: 30%
του εβδομαδιαίου ποσού
των βασικών ασφαλιστέων
αποδοχών.

Δια τρεις ανηλίκους: 40%
του εβδομαδιαίου ποσού
των βασικών ασφαλιστέων
αποδοχών.

Εις περίπτωσιν κατά την οποίαν αμφότεροι οι γονείς απεβίωσαν συνεπεία σωματικής βλάβης προκληθείσης εξ επαγγελματικού ατυχήματος, το εβδομαδιαίον ύψος της συμπληρωματικής παροχής του επιδόματος ορφανίας υπολογίζεται λαμβανομένης υπ' όψιν της ασφαλίσεως του γονέως η οποία είναι ευεργετικωτέρα δια τον ορφανόν.

3. ΣΥΝΤΑΞΙΣ ΑΝΑΠΗΡΙΑΣ

Εβδομαδιαίον ύψος παροχής δια βαθμόν αναπηρίας 100%

Βασική παροχή

60% του εβδομαδιαίου ποσού των βασικών ασφαλιστέων αποδοχών, του εξευρισκόμενου ούτω ποσού αυξανόμενου κατά το 1/3 αυτού δι' ένα εξαρτώμενον, κατά το 1/2 αυτού δια δύο εξαρτωμένους και κατά τα 2/3 αυτού δια τρεις ή πλείονας εξαρτωμένους.

Συμπληρωματική παροχή

60% του εβδομαδιαίου μέσου όρου των πληρωθεισών και πιστωθεισών ασφαλιστέων αποδοχών εις το ανώτερον τμήμα ασφαλιστέων αποδοχών δια την περίοδον ήτις λήγει την τελευταίαν εβδομάδα προ της εβδομάδος του σχετικού ατυχήματος και περιλαμβάνει τα δύο συμπληρωμένα έτη εισφορών προ της εβδομάδος ταύτης:

Νοείται ότι εν ουδεμίā περιπτώσει λαμβάνεται υπ' όψιν περίοδος προ της ορισθείσης ημερομηνίας.

Δια βαθμόν αναπηρίας κάτω του βαθμού 100% το εβδομαδιαίον ύψος παροχής είναι ανάλογον προς τον βαθμόν αναπηρίας.

ΣΥΓΚΡΙΤΙΚΟΣ ΠΙΝΑΚΑΣ ΠΟΥ ΔΕΙΧΝΕΙ Κ.Τ.Τ. ΜΗΝΑΣ ΤΙΣ ΔΙΔΙΤΗΣΕΙΣ ΠΟΥ ΥΠΟΒΛΗΘΗΚΑΝ 1987 - 1988

ΜΗΝΑΣ	Παροχή λόγω ανεργίας		Παροχή λόγω ασθενείας		Βοήθημα του		Εκδόση Μητρο- της		Βοήθημα κηδε- ασ		Βοήθημα Γάμου	
	1987	1988	1987	1988	1987	1988	1987	1988	1987	1988	1987	1988
Ι.ΝΟΥΑΡΙΟΣ	3697	2634	1628	1922	906	804	359	368	393	355	109	178
ΦΕΒΡΟΥΑΡΙΟΣ	1865	1705	1582	2218	645	762	316	420	317	356	91	110
ΜΑΡΤΙΟΣ	1491	1468	2918	2148	728	801	357	414	291	373	91	50
ΑΠΡΙΛΙΟΣ	1131	1162	1866	1821	659	701	295	400	298	327	28	18
ΜΑΙΟΣ	1363	1157	1581	2654	786	707	421	447	294	204	180	105
ΙΟΥΝΙΟΣ	1523	1382	1634	2453	700	802	375	467	222	314	283	187
ΙΟΥΛΙΟΣ	2578	2842	3173	2770	745	816	379	411	233	214	367	277
ΑΥΓΟΥΣΤΟΣ	1518	1696	2056	2149	752	796	402	408	344	350	367	279
ΣΕΠΤΕΜΒΡΙΟΣ	1478	1258	2044	2536	835	758	408	432	300	258	326	224
ΟΚΤΩΒΡΙΟΣ	1232	1234	1780	3244	779	783	340	350	168	235	459	274
ΝΟΕΜΒΡΙΟΣ	1920	2093	3169	3122	985	923	443	426	303	268	536	262
ΔΕΚΕΜΒΡΙΟΣ	1998	1812	2244	2621	709	685	369	341	250	262	220	97
ΣΥΝΟΛΟ	21794	20443	25775	29658	9229	9338	4464	4884	3413	3516	3057	2061

ΜΗΝΑΣ	Σύνταξη Χηρείας		Σύνταξη Γήρατος		Σύνταξη Ανιχνεύσιμα		Επίδομα ορφανίας		Παροχή σωματικής βλάβης		Παροχή λόγω απώλειας		Παροχή λόγω θανάτου		Επίδομα γένου μένου	
	1987	1988	1987	1988	1987	1988	1987	1988	1987	1988	1987	1988	1987	1988	1987	1988
ΙΑΝΟΥΑΡΙΟΣ	142	129	343	266	89	53	3	6	122	194	12	9	1	1	-	-
ΦΕΒΡΟΥΑΡΙΟΣ	133	159	310	278	66	104	4	7	167	171	16	10	-	3	-	-
ΜΑΡΤΙΟΣ	124	137	263	304	75	114	3	11	120	162	8	13	1	1	-	-
ΑΠΡΙΛΙΟΣ	121	153	211	244	82	53	1	11	119	129	9	10	-	-	-	-
ΜΑΙΟΣ	115	110	208	235	65	77	3	24	170	163	10	11	4	2	-	-
ΙΟΥΝΙΟΣ	76	141	172	193	56	76	-	10	137	175	13	18	-	1	-	-
ΙΟΥΛΙΟΣ	99	93	198	201	62	53	4	3	144	213	13	12	1	-	-	-
ΑΥΓΟΥΣΤΟΣ	127	162	191	199	47	60	2	6	140	140	8	11	-	2	-	-
ΣΕΠΤΕΜΒΡΙΟΣ	131	125	201	251	63	75	1	11	116	151	7	10	-	-	-	-
ΟΚΤΩΒΡΙΟΣ	84	114	224	242	101	78	4	8	144	152	11	6	1	2	-	-
ΝΟΕΜΒΡΙΟΣ	133	109	283	373	67	83	2	7	176	201	6	15	2	2	-	-
ΔΕΚΕΜΒΡΙΟΣ	105	106	245	304	57	71	1	9	157	138	11	10	3	2	-	-
ΣΥΝΟΛΟ	1390	1538	2849	3090	850	897	28	113	1712	1989	124	135	13	16	-	-

165

ΠΙΝΑΚΑΣ 27

Παράγραφος 222 της Εκδόσεως

ΣΥΓΚΡΙΤΙΚΟΣ ΠΙΝΑΚΑΣ ΠΟΥ ΔΕΙΧΝΕΙ ΤΑ ΠΟΣΑ ΠΟΥ ΕΧΟΥΝ ΠΛΗΡΩΘΕΙ ΚΑΤΑ ΜΗΝΑ ΓΙΑ ΠΑΡΟΧΕΣ
(ΕΚΤΟΣ ΑΠΟ ΕΚΒΙΝΕΣ ΠΟΥ ΕΙΝΑΙ ΓΙΑ ΑΤΥΧΗΜΑΤΑ) 1987 - 1988

ΜΗΝΑΣ	Παροχή λόγω ανεργίας		Παροχή λόγω ασθενείας		Βοήθημα τοκετού		Εκδόση Μη-τροπότητας		Βοήθημα κηδείας		Βοήθημα Γάμου	
	1987	1988	1987	1988	1987	1988	1987	1988	1987	1988	1987	1988
Ι.ΝΟΥΑΡΙΟΣ	560019	354849	234251	238730	52124	65819	78342	117514	36057	26062	8470	20401
ΦΕΒΡΟΥΑΡΙΟΣ	709017	457003	228200	242411	49790	58656	52183	110486	29808	43899	10126	11329
ΜΑΡΤΙΟΣ	729251	672267	183019	239222	64039	79739	93164	152798	29602	45166	10694	7880
ΑΠΡΙΛΙΟΣ	610305	502172	205649	226380	59962	66545	66595	101711	31582	31521	5253	2274
ΜΑΙΟΣ	558628	526241	227430	225210	55917	46394	80985	139662	34225	41714	11900	9043
ΙΟΥΝΙΟΣ	398070	342454	208782	252581	54740	75604	87049	120383	34509	42111	29440	18805
ΙΟΥΛΙΟΣ	339543	315585	153384	213858	60722	68694	93629	114838	27200	22889	38038	23725
ΑΥΓΟΥΣΤΟΣ	388926	376177	153714	234991	32186	40572	58098	141761	22297	32610	13108	10209
ΣΕΠΤΕΜΒΡΙΟΣ	492593	469764	284713	376054	96421	109695	90065	168175	32894	34196	52310	50018
ΟΚΤΩΒΡΙΟΣ	533615	520474	238528	273439	51032	76815	121839	167399	25856	36158	30972	33042
ΝΟΕΜΒΡΙΟΣ	479582	525506	264112	290312	88653	76852	123002	150246	38711	36199	63092	29267
ΔΕΚΕΜΒΡΙΟΣ	421806	488637	264697	266738	74008	62954	171883	142239	28359	30890	35146	13776
ΣΥΝΟΛΟ	6221355	5551129	2646479	3079926	739594	828339	1116834	1627212	371100	423415	308554	229769

ΜΗΝΑΣ	Σύνταξη Χηρείας		Σύνταξη Γήρατος		Σύνταξη Μηχανο- κτησίας		Επίδομα Οφθα- λμίας		Επίδομα Αγνο- ούμενου	
	1987	1988	1987	1988	1987	1988	1987	1988	1987	1988
ΙΑΝΟΥΑΡΙΟΣ	1007018	1153844	2797453	3171000	194526	235149	9721	12744	30223	33020
ΦΕΒΡΟΥΑΡΙΟΣ	1101337	1161250	3070402	3187611	207247	242875	12112	13252	33333	32112
ΜΑΡΤΙΟΣ	1067306	1175764	2946724	3196789	197680	248113	11165	14708	31977	32379
ΑΠΡΙΛΙΟΣ	1055615	1159365	2937598	3185906	197875	235570	11538	14331	31732	32311
ΜΑΙΟΣ	1070744	1190351	2942642	3223762	200390	249342	11237	15686	31781	32679
ΙΟΥΝΙΟΣ	1081048	1189148	3033917	3221788	202862	249529	11468	14499	31665	32307
ΙΟΥΛΙΟΣ	1081338	1180776	2988492	3204208	200356	242682	13231	14841	31226	32126
ΑΥΓΟΥΣΤΟΣ	1071858	1183350	2980256	3199225	200408	240060	11528	15070	31026	32144
ΣΕΠΤΕΜΒΡΙΟΣ	1079821	1202916	2986642	3309284	217541	244366	12980	15767	30909	32781
ΟΚΤΩΒΡΙΟΣ	1090430	1210453	2994975	3252656	216045	261594	12571	15459	30935	32316
ΝΟΕΜΒΡΙΟΣ	1094900	1211793	3025860	3284422	216223	257277	12847	16473	30675	32117
ΔΕΚΕΜΒΡΙΟΣ	2142501	2369354	5920920	6413222	402188	476461	24635	31769	61533	63925
ΣΥΝΟΛΟ	13944636	15388364	38625881	41849873	2653341	3183618	155033	194599	407015	420217

ΠΙΝΑΚΑΣ 28

Παράγραφος 222 της Εκθέσεως

ΣΥΓΚΡΙΤΙΚΟΣ ΠΙΝΑΚΑΣ ΠΟΥ ΔΕΙΧΝΕΙ ΤΑ ΠΟΣΑ ΠΟΥ ΕΧΟΥΝ ΠΛΗΡΩΘΕΙ ΚΑΤΑ ΜΗΝΑ ΓΙΑ ΠΑΡΟΧΕΣ ΛΟΓΩ ΑΤΥΧΗΜΑΤΩΝ 1987-1988

ΜΗΝΑΣ	Παροχή λόγω Σωματικής Βλάβης		Παροχή λόγω Αναπηρίας		Παροχή λόγω Θανάτου	
	1987	1988	1987	1988	1987	1988
	£	£	£	£	£	£
ΙΑΝΟΥΑΡΙΟΣ	24,347	22,832	35,321	42,609	29,709	33,212
ΦΕΒΡΟΥΑΡΙΟΣ	26,418	20,311	46,009	42,937	31,091	32,868
ΜΑΡΤΙΟΣ	31,152	24,689	38,047	45,478	30,344	33,056
ΑΠΡΙΛΙΟΣ	17,588	24,091	36,608	41,916	30,394	33,365
ΜΑΙΟΣ	31,156	23,698	39,781	39,069	32,227	35,502
ΙΟΥΝΙΟΣ	26,942	26,079	41,249	40,019	30,378	34,699
ΙΟΥΛΙΟΣ	16,761	26,393	39,307	44,503	30,721	33,391
ΑΥΓΟΥΣΤΟΣ	23,472	18,381	36,420	40,437	30,488	33,363
ΣΕΠΤΕΜΒΡΙΟΣ	30,483	35,108	35,771	44,929	30,657	36,258
ΟΚΤΩΒΡΙΟΣ	23,584	31,302	43,585	45,133	30,542	36,711
ΝΟΜΒΡΙΟΣ	38,819	36,070	43,897	47,605	30,895	39,254
ΔΕΚΕΜΒΡΙΟΣ	32,929	35,058	82,512	85,041	61,558	68,568
ΣΥΝΟΛΟ	323,651	324,012	518,507	559,676	399,004	450,247

ΠΙΝΑΚΑΣ 29

Παράγραφος 222 της Εκθέσεως

ΕΡΓΑΤΙΚΑ ΑΤΥΧΗΜΑΤΑ ΠΟΥ ΔΗΛΩΘΗΚΑΝ ΚΑΤΑ ΒΙΟΜΗΧΑΝΙΚΗ ΔΡΑΣΤΗΡΙΟΤΗΤΑ ΚΑΙ ΑΙΤΙΑ 1988

ΒΙΟΜΗΧΑΝΙΑ	Ολικός αριθμός ατυχημάτων που δηλώθηκαν			Ολικός αριθμός προσώπων που υπέστησαν σωματική βλάβη			Ολικός αριθμός ατυχημάτων			Βιομηχανικά Ατυχήματα					Ατυχήματα που συνέβησαν κατά τη μεταφορά ή την αποχώρηση από την εργασία		Αρ. Θύλων	
	ΟΙΚΙΑ	Μη ανατηφόρο	ανατηφόρο	Άρρες	Θύλο	Άρρες	Θύλο	Ολικός αριθμός ατυχημάτων	Μηχανήματα		Μεταβιβάσιμα και Μηχανήματα και Κινητήρες Συκ.		Άλλα Μηχανήματα		Άλλα αίτια	Ολικός αριθμός ατυχημάτων		
									1	2	3	4	5	6				
									Αίτια Ατυχημάτων		Άλλα αίτια							
Ο Λ Ι Κ Α	1766	1750	16	1480	270	1493	1276	217	179	93	560	293	292	76	204	257	204	53
ΓΕΩΡΓ., ΚΤΗΝΟΤΡ., ΛΑΞΗ, ΛΑΙΕΙΑ	70	69	1	38	31	66	35	31	2	6	26	11	14	7	3	3	3	-
ΜΕΤΑΛΕΙΑ, ΛΑΤΟΜΕΙΑ & ΛΥΚΕΣ	20	19	1	19	-	14	14	-	1	1	1	4	2	-	5	5	5	-
ΒΙΟΜΕΧΑΝΙΕΣ	656	654	2	534	120	580	481	99	132	26	194	120	88	20	74	53	53	21
ΗΛΕΚΤΡ., ΥΠ. ΕΠΙΟ & ΥΔ. ΤΟΙΧΟΜΟΡΦΕΙΑ	6	5	1	5	-	4	4	-	-	1	-	1	2	-	1	1	1	-
ΟΙΚΟΔΟΜ. ΕΡΓ. ΣΙΣ	558	555	3	541	14	496	486	10	34	34	229	97	75	27	59	55	55	4
ΕΜΠΟΡΙΟ-ΕΣΤΙΑΣΗ & ΕΞΥΔΑΧΕΙΑ	210	208	2	143	65	163	112	51	8	13	47	27	59	9	45	31	31	14
ΜΕΤ. & ΕΝ. ΠΟΘΗΚ & ΕΠΙΚΟΙΝΩΝΙΕΣ	73	69	4	63	6	46	42	4	1	3	12	12	15	3	23	21	21	2
ΟΙΚΟΝΟΜ. ΙΑΡΥΜ. & ΟΡΓΑΝ. ΣΕΒΑ & ΟΡΓΑΝ. ΣΕΒΑ & ΟΡΓΑΝ. ΣΕΒΑ	21	21	-	18	3	15	14	1	1	1	8	3	1	1	6	4	4	2
ΥΠΟΚ. ΚΙΝΗΤ. & ΛΑΜΕΣ ΕΜΠΟΡ. ΥΠΗΡ.	152	150	2	119	31	109	88	21	-	8	38	18	36	9	41	31	31	10

ΠΙΝΑΚΑΣ 31

Παράγραφος 223 της Εκθέσεως

ΛΕΠΤΟΜΕΡΕΙΕΣ ΑΛΛΑΓΩΝ ΣΤΙΣ ΣΥΝΤΑΞΕΙΣ ΓΗΡΑΤΟΣ
1987 - 1988

Χρόνος	Αριθμός συντάξεων στην αρχή του χρόνου	Συντάξεις που διακόπηκαν λόγω θανάτου ή για άλλους λόγους		Συντάξεις που αναστάληκαν	Νέες συντάξεις που χορηγήθηκαν κατά τη διάρκεια του χρόνου
		Θάνατος	Άλλοι λόγοι		
1987	35940	1969	22	-	2614
1988	36563	2078	21	-	2668
1989	37132				

ΠΙΝΑΚΑΣ 32

Παράγραφος 223 της Εκθέσεως

ΛΕΠΤΟΜΕΡΕΙΕΣ ΑΛΛΑΓΩΝ ΣΤΙΣ ΣΥΝΤΑΞΕΙΣ ΧΗΡΕΙΑΣ
1987 - 1988

(α) Συντάξεις χηρείας εκτός εκείνων που αναφέρονται
στα εργατικά ατυχήματα

Χρόνος	Αριθμός συντάξεων στην αρχή του χρόνου	Συντάξεις που διακόπηκαν ανάλογα με το λόγο διακοπής τους			Συντάξεις που αναστάληκαν	Νέες συντάξεις που χορηγήθηκαν κατά τη διάρκεια του χρόνου
		Θάνατος	Λόγω νέου γάμου	Άλλοι λόγοι		
1987	15137	662	25	57	-	1238
1988	15631	696	16	47	-	1375
1989	16247					

(β) Συντάξεις χηρείας λόγω εργατικών ατυχημάτων
(Παροχή λόγω θανάτου)

Χρόνος	Αριθμός συντάξεων στην αρχή του χρόνου	Συντάξεις που διακόπηκαν ανάλογα με το λόγο διακοπής τους			Συντάξεις που αναστάληκαν	Νέες συντάξεις που χορηγήθηκαν κατά τη διάρκεια του χρόνου
		Θάνατος	Λόγω νέου γάμου	Άλλοι λόγοι		
1987	338	5	1	2	-	14
1988	344	5	2	1	-	14
1989	350					

ΠΙΝΑΚΑΣ 33

Παράγραφος 223 της Εκθέσεως

ΛΕΠΤΟΜΕΡΕΙΕΣ ΑΛΛΑΓΩΝ ΣΤΙΣ ΣΥΝΤΑΞΕΙΣ
ΑΝΑΠΗΡΙΑΣ 1987 - 1988

(α) Συντάξεις λόγω εργατικών ατυχημάτων

Χρόνος	Αριθμός συντάξεων στην αρχή του χρόνου	Αριθμός συντάξεων που έχουν διακοπεί λόγω θανάτου ή άλλων αιτιών		Συντάξεις που ανα-στάληκαν	Νέες συντάξεις που χορηγήθηκαν κατά τη διάρκεια του χρόνου
		Θάνατος	Άλλα αίτια		
1987	781	7	1	4	26
1988	795	7	1	4	37
1989	820				

(β) Συντάξεις λόγω πνευμονοκονιόσεως

Χρόνος	Αριθμός συντάξεων στην αρχή του χρόνου	Αριθμός συντάξεων που έχουν διακοπεί λόγω θανάτου ή άλλων αιτιών		Συντάξεις που ανα-στάληκαν	Νέες συντάξεις που χορηγήθηκαν κατά τη διάρκεια του χρόνου
		Θάνατος	Άλλα αίτια		
1987	63	3	1	..	5
1988	64	1	1
1989	64				

ΠΙΝΑΚΑΣ 34

Παράγραφος 223 της Εκθέσεως

ΛΕΠΤΟΜΕΡΕΙΕΣ ΑΛΛΑΓΩΝ ΣΤΙΣ ΣΥΝΤΑΞΕΙΣ
ΑΝΙΚΑΝΟΤΗΤΑΣ 1987 - 1988

Χρόνος	Αριθμός συντάξεων στην αρχή του χρόνου	Αριθμός συντάξεων που έχουν διακοπεί λόγω θανάτου ή για άλλους λόγους		Συντάξεις που ανα-στάληκαν	Νέες συντάξεις που χορηγήθηκαν κατά τη διάρκεια του χρόνου
		Θάνατος	Άλλοι λόγοι		
1987	1975	110	230	44	478
1988	2069	111	242	25	603
1989	2294				

ΠΙΝΑΚΑΣ 35

Παράγραφος 223 της Εκθέσεως

ΛΕΠΤΟΜΕΡΕΙΕΣ ΑΛΛΑΓΩΝ ΣΤΟ ΕΠΙΔΟΜΑ
ΑΓΝΟΟΥΜΕΝΟΥ 1987 - 1988

Χρόνος	Αριθμός συντάξεων στην αρχή του χρόνου	Αριθμός συντάξεων που έχουν διακοπεί λόγω θανάτου ή για άλλους λόγους		Συντάξεις που ανα-στάληκαν	Νέες συντάξεις που χορηγήθηκαν κατά τη διάρκεια του χρόνου
		Θάνατος	Άλλοι λόγοι		
1987	423	6	-	-	-
1988	417	3	2	-	-
1989	412				

ΠΙΝΑΚΑΣ 36
Ποσότητες 225 της Εκθέσεως

ΤΑΜΕΙΟ ΚΟΙΝΩΝΙΚΩΝ ΑΣΦΑΛΙΣΕΩΝ

ΕΙΣΠΡΑΞΕΙΣ ΓΙΑ ΤΟ ΕΤΟΣ ΠΟΥ ΕΛΗΞΕ ΣΤΙΣ 31 ΔΕΚΕΜΒΡΙΟΥ 1988

1987	Σύνολο Εισπράξεων £	Σύνολο Εισπράξεων £	Λογριασμός Γενικών Περοχών £	Λογριασμός Συμπληρωματικών Περοχών £	Λογριασμός Περοχών Ανεργίας £
81.750.346	90.447.956	52.495.264	33.154.903	4.797.789	
23.773.775	26.416.550	15.333.120	9.684.075	1.399.355	
51.710	57.049	34.965	22.084		
536.012	646.812	379.992	239.995	26.824	
18.062.929	21.888.540	4.800.031	16.989.996	98.513	
30.367	31.982	31.982			
454.383	462.384	462.384			
124.419.052	139.951.273	73.537.738	60.091.053	6.322.481	

175

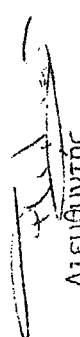
Διευθυντής
Κοινωνικών Ασφαλίσεων

ΠΙΝΑΚΑΣ 37

Παράγραφος 225 της Έκθεσης

ΤΑΜΕΙΟ ΚΟΙΝΩΝΙΚΩΝ ΑΣΦΑΛΙΣΕΩΝ
ΕΠΕΝΔΥΣΕΙΣ ΚΑΤΑ ΤΗΝ 31Η ΔΕΚΕΜΒΡΙΟΥ 1988

6 3/4% Καταθέσεις στην Κεντρική Τράπεζα Κύπρου (οι τόκοι καταβάλλονται κάθε έξι μήνες, οι δε καταθέσεις επενδύονται κατόπιν σχετικής διευθέτησης σε γραμμάτια του Δημοσίου)

Λογαριασμός Γενικών Παροχών	75,336,567	
Λογαριασμός Συμπληρωματικών Παροχών	286,405,826	
Λογαριασμός Παροχών Ανεργίας	<u>1,278,899</u>	363,621,292

ΔΑΝΕΙΑ

Ταμείο Δανειστικών Επιτρόπων (6 3/4%)	650,000	
Ταμείο Δανειστικών Επιτρόπων (6 3/4%)	<u>280,000</u>	930,000
Συνεργατική Οικοδομική Εταιρεία Δημοσίων Υπαλλήλων Λτδ. (7 1/4%)	119,178	
Συνεργατική Οικοδομική Εταιρεία Δημοσίων Υπαλλήλων Λτδ. (7 1/2%)	337,688	
Συνεργατική Οικοδομική Εταιρεία Δημοσίων Υπαλλήλων Λτδ. (8%)	<u>1,876,747</u>	2,333,613

ΚΡΕΩΓΡΑΦΑ

DOMS INVESTMENTS LTD. (8 1/2%)	100,000	
LORDOS HOTELS (HOLDINGS) LTD. (8 1/2%)	200,000	
CYPRUS HOTELS LTD. (8 1/2%)	<u>450,000</u>	750,000
		<u>367,634,915</u>

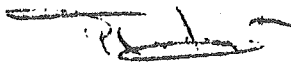
Διευθυντής
Κοινωνικών Ασφαλίσεων.

Ημερομ.: 11.5.1989.

ΠΙΝΑΚΑΣ 38
Παράγραφος 225 της Έκθεσης

ΛΟΓΑΡΙΑΣΜΟΣ ΓΕΝΙΚΩΝ ΠΑΡΟΧΩΝ
ΛΟΓΑΡΙΑΣΜΟΣ ΕΙΣΠΡΑΞΕΩΝ ΚΑΙ ΠΛΗΡΩΜΩΝ ΓΙΑ ΤΟ ΕΤΟΣ ΠΟΥ ΕΛΗΞΕ
ΣΤΙΣ 31 ΔΕΚΕΜΒΡΙΟΥ 1988

1987		€	€
	ΕΙΣΠΡΑΞΕΙΣ		
66,147,341	Μεταφορά από εισπράξεις	73,537,738	
502,000	Μείον μεταφορά εις Λογαριασμό Παροχών		
<u>65,645,341</u>	Ανεργίας	-	<u>73,537,738</u>
	ΠΛΗΡΩΜΕΣ		
	<u>Παροχές εκτός από παροχές Επαγγελματιών</u>		
	<u>Βλαβών</u>		
293,075	Βοήθημα Γάμου	238,324	
720,711	Βοήθημα Τοκετού	811,949	
690,771	Επίδομα Μητρότητας	993,248	
1,732,932	Επίδομα Ασθενείας	2,187,346	
13,072,719	Σύνταξη Χηρείας	14,687,321	
149,233	Επίδομα Ορφανίας	188,124	
35,748,689	Σύνταξη Γήρατος	37,969,315	
360,986	Βοήθημα Κηδείας	415,777	
2,130,444	Σύνταξη Ανικανότητας	2,502,686	
181,035	Ιατρική περίθαλψη συνταξιούχων ανικανότητας	1,087	
393,905	Επίδομα Αγνοουμένου	422,396	
<u>55,475,400</u>		<u>60,417,573</u>	
	<u>Παροχές λόγω Επαγγελματιών Βλαβών</u>		
203,689	Επίδομα Σωματικής Βλάβης	205,163	
42,967	Βοήθημα Αναπηρίας	26,514	
393,723	Σύνταξη Αναπηρίας	441,682	
330,823	Παροχές λόγω θανάτου	371,796	
	Ιατρική περίθαλψη για επαγγελματικά ατυχήματα	170	
32,564			
<u>1,003,766</u>		<u>1,045,325</u>	
	ΔΙΑΧΕΙΡΙΣΗ ΚΑΙ ΔΙΟΙΚΗΣΗ		
863,493	Μισθοί και Επίδοματα	955,363	
5,440	Ενοίκια Πληρωθέντα	7,048	
16,148	Γραφική Ύλη και Εκτυπωτικά	16,940	
4,992	Οδοιπορικά	5,926	
3,371	Δικαιώματα Ιατρικού Συμβουλίου	3,101	
3,200	Ελεγκτικά Δικαιώματα	4,800	
42,937	Έξοδα Λειτουργίας Γραφείου	59,788	
11,159	Υπηρεσίες Αναλογιστή	5,914	
2,261	Έπιπλα και Εξοπλισμός Γραφείου	1,899	
44,453	Διάφορα	40,575	
9,920	Υπηρεσίες Ταχυδρομείου	9,920	
28,098	Τέλη Ηλεκτρονικού Υπολογιστή	25,587	
<u>1,035,472</u>		<u>1,131,061</u>	
<u>57,514,638</u>	ΟΛΙΚΟ ΠΛΗΡΩΜΩΝ		<u>62,593,959</u>
<u>8,130,703</u>	Πλεόνασμα χρήσεως έτους μεταφερόμενο στο Συσσωρευθέν Αποθεματικό		<u>10,943,779</u>

Διευθυντής

Κοινωνικών Ασφαλίσεων.

Ημερομ. : 11.5.1989.

ΠΙΝΑΚΑΣ 39
Παράγραφος 225 της Έκθεσης
ΛΟΓΑΡΙΑΣΜΟΣ ΓΕΝΙΚΩΝ ΠΑΡΟΧΩΝ
ΙΣΟΛΟΓΙΣΜΟΣ ΚΑΤΑ ΤΗΝ 31Η ΔΕΚΕΜΒΡΙΟΥ 1988

ΕΝΕΡΓΗΤΙΚΟ

1987. €		€	€
	<u>Πάγιο</u>		
170,946	Οικόπεδα και κτιριακές εγκαταστάσεις		170,946
322,134	Κτιριακές εγκαταστάσεις στη Λάρνακα		322,777
<u>493,080</u>			<u>493,723</u>
	<u>Καταθέσεις και Επενδύσεις</u>		
2,246,001	Επιχειρηματική Οικοδομική Εταιρεία Δημοσίων Υπαλλήλων	2,333,613	
930,000	Δάνεια και Καταθέσεις	930,000	
5,946	Μετοχές Κυπριακής Τράπεζας Αναπτύξεως	-	
100,000	Dome Investments Ltd.	100,000	
200,000	Lordos Hotels (Holdings) Ltd.	200,000	
300,000	Κυπριακά Ξενοδοχεία Ατδ.	450,000	
63,253,566	Καταθέσεις στην Κεντρική Τράπεζα	75,336,567	
<u>(686,685)</u>	Μετρητά στο Γενικό Λογιστήριο	<u>(2,058,216)</u>	
<u>66,348,828</u>			<u>77,291,964</u>
<u>66,841,908</u>			<u>77,785,667</u>

ΠΑΘΗΤΙΚΟ

8,960	Οφειλές προς Τούρκους δικαιούχους του διαλυθέντος Ταμείου Πνευμονοκονιάσεως		8,960
<u>66,832,948</u>			<u>77,776,727</u>

ΣΥΣΣΩΡΕΥΘΕΝ ΑΠΟΘΕΜΑΤΙΚΟ

58,702,245	Υπόλοιπο κατά την 1.1.1988		66,832,948
<u>8,130,703</u>	Πλεόνασμα χρήσεως έτους		<u>10,943,779</u>
<u>66,832,948</u>			<u>77,776,727</u>

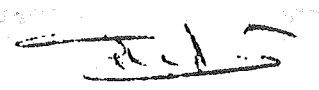
Διευθυντής

Κοινωνικών Ασφαλίσεων.

Ημερομ.: 11.5.1989.

ΠΙΝΑΚΑΣ 40
Παράγραφος 225 της Έκθεσης

ΛΟΓΑΡΙΑΣΜΟΣ ΣΥΜΠΛΗΡΩΜΑΤΙΚΩΝ ΠΑΡΟΧΩΝ
ΕΙΣΠΡΑΞΕΙΣ ΚΑΙ ΠΛΗΡΩΜΕΣ ΓΙΑ ΤΟ ΕΤΟΣ ΠΟΥ ΕΛΗΞΕ ΣΤΙΣ
31 ΔΕΚΕΜΒΡΙΟΥ 1988

<u>1987</u>		€	€
€			
	<u>ΕΙΣΠΡΑΞΕΙΣ</u>		
52,612,306	Μεταφορά από Εισπράξεις	60,091,053	
	Μείον μεταφορά στο Λογαριασμό		
<u>317,000</u>	Παροχών Ανεργίας	<u>-</u>	
<u>52,295,306</u>			60,091,053
	<u>ΠΑΡΟΧΕΣ</u>		
	<u>Παροχές εκτός από παροχές λόγω Επαγ-</u>		
	<u>γελματικών Βλαβών</u>		
352,153	Επίδομα Μητρότητας	615,672	
920,579	Επίδομα Ασθενείας	1,203,844	
473,640	Σύνταξη Χηρείας	637,526	
1,300	Επίδομα Ορφανίας	2,765	
2,479,470	Σύνταξη Γήρατος	3,257,286	
463,870	Σύνταξη Ανικανότητας	618,755	
<u>4,691,012</u>		<u>6,335,848</u>	
	<u>Παροχές λόγω Επαγγελματικών Βλαβών</u>		
111,328	Επίδομα Σωματικής Βλάβης	109,041	
64,333	Σύνταξη Αναπηρίας	86,354	
59,970	Παροχές λόγω Θανάτου	75,073	
<u>235,631</u>		<u>270,468</u>	
<u>4,926,643</u>	<u>ΟΛΙΚΟ ΠΛΗΡΩΜΩΝ</u>		<u>6,606,316</u>
	Πλεόνασμα χρήσεως έτους μεταφερόμενο		
<u>47,368,663</u>	στο Συσσωρευθέν αποθεματικό		<u>53,484,737</u>

ΛΟΓΑΡΙΑΣΜΟΣ ΣΥΜΠΛΗΡΩΜΑΤΙΚΩΝ ΠΑΡΟΧΩΝ
ΙΣΟΛΟΓΙΣΜΟΣ ΚΑΤΑ ΤΗΝ 31Η ΔΕΚΕΜΒΡΙΟΥ 1988

	<u>ΕΝΕΡΓΗΤΙΚΟ</u>		
233,794,982	Καταθέσεις στην Κεντρική Τράπεζα		286,405,826
<u>3,436,827</u>	Μετρητά στο Γενικό Λογιστήριο		<u>4,310,720</u>
<u>237,231,809</u>			<u>209,716,546</u>
	<u>ΣΥΣΣΩΡΕΥΘΕΝ ΑΠΟΘΕΜΑΤΙΚΟ</u>		
189,863,146	Υπόλοιπο κατά την 1.1.1988		237,231,809
<u>47,368,663</u>	Πλεόνασμα χρήσεως έτους		<u>53,484,737</u>
<u>237,231,809</u>			<u>290,716,546</u>

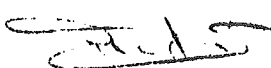
Διευθυντής
Κοινωνικών Ασφαλίσεων.

Ημερομ.: 11.5.1989.

ΠΙΝΑΚΑΣ 41

Παράγραφος 225 της Έκθεσης

ΛΟΓΑΡΙΑΣΜΟΣ ΠΑΡΟΧΩΝ ΑΝΕΡΓΙΑΣ

ΛΟΓΑΡΙΑΣΜΟΣ ΕΙΣΠΡΑΞΕΩΝ ΚΑΙ ΠΛΗΡΩΜΩΝ ΓΙΑ ΤΟ ΕΤΟΣ ΠΟΥ ΕΛΗΞΕ

ΣΤΙΣ 31 ΔΕΚΕΜΒΡΙΟΥ 1988

<u>1987</u>		€	€
€	<u>ΕΙΣΠΡΑΞΕΙΣ</u>		
5,659,405	Μεταφορά από εισπράξεις	6,322,482	
502,000	Μεταφορά από Λογαριασμό Γενικών Παροχών	-	
	Μεταφορά από Λογαριασμό Συμπληρωματικών		
<u>317,000</u>	Παροχών	-	
<u>6,478,405</u>			6,322,482
	<u>ΠΛΗΡΩΜΕΣ</u>		
	<u>Επίδομα Ανεργίας</u>		
4,088,455	Βασική Παροχή	3,622,703	
2,126,796	Συμπληρωματική Παροχή	1,877,543	
<u>246,034</u>	Δαπάνες Διοίκησης	<u>282,040</u>	
<u>6,461,255</u>			<u>5,782,286</u>
	Πλεόνασμα χρήσεως έτους μεταφερόμενο		
<u>17,120</u>	στο Συσσωρευθέν Αποθεματικό		<u>540,196</u>

ΛΟΓΑΡΙΑΣΜΟΣ ΠΑΡΟΧΩΝ ΑΝΕΡΓΙΑΣ

ΙΣΟΛΟΓΙΣΜΟΣ ΚΑΤΑ ΤΗΝ 31ΗΝ ΔΕΚΕΜΒΡΙΟΥ 1988

<u>1987</u>		€	€
€	<u>ΕΝΕΡΓΗΤΙΚΟ</u>		
1,869,756	Καταθέσεις στην Κεντρική Τράπεζα		1,878,899
<u>(382,188)</u>	Μετρητά στο Γενικό Λογιστήριο		<u>148,865</u>
<u>1,487,568</u>			<u>2,027,764</u>
	<u>ΣΥΣΣΩΡΕΥΘΕΝ ΑΠΟΘΕΜΑΤΙΚΟ</u>		
1,470,448	Υπόλοιπο κατά την 1.1.1988		1,487,568
<u>17,120</u>	Πλεόνασμα χρήσεως έτους		<u>540,196</u>
<u>1,487,568</u>			<u>2,027,764</u>

Διευθυντής
Κοινωνικών Ασφαλίσεων.

Ημερομ.: 11.5.1989.

ΠΙΝΑΚΑΣ 42

Παράγραφος 2/0 της Εκθέσεως

Ποσό εβδομαδιαίας εισφοράς αναφορικά με εργοδοτούμενο που εργάζεται πέντε μέρες την εβδομάδα

Διάρκεια άδειας	Ποσό πάνω σε κάθε λίρα που κερδίζεται (σεντ)
15	6
16	6 1/2
17	7
18	7 1/2
19	8
20	8 1/2
21-22	9
23-24	10
25	10 1/2
26	11
27	11 1/2
28	12
29	12 1/2
30	13
31	13 1/2
32	14
33	14 1/2
34	15
35	15 1/2
36	16

Το ποσόν της εβδομαδιαίας εισφοράς για άδεια διάρκειας πέραν των 36 ημερών αυξάνεται ανάλογα.

Ποσό εβδομαδιαίας εισφοράς αναφορικά με εργοδοτούμενο που εργάζεται έξι μέρες την εβδομάδα

Διάρκεια άδειας (ημέρες)	Ποσό πάνω σε κάθε λίρα που κερδίζεται (σεντ)
18	6
19-20	6 1/2
21	7
22-23	7 1/2
24	8
25-26	8 1/2
27	9
28-29	9 1/2
30	10
31-32	10 1/2
33	11
34-35	11 1/2
36	12

Το ποσόν της εβδομαδιαίας εισφοράς για άδεια διάρκειας πέραν των 36 ημερών αυξάνεται ανάλογα.

ΠΙΝΑΚΑΣ 43
Παράγραφος 250 της Έκθεσης

ΚΕΝΤΡΙΚΟ ΤΑΜΕΙΟ ΑΔΕΙΩΝ
ΛΟΓΑΡΙΑΣΜΟΣ ΕΙΣΠΡΑΞΕΩΝ ΚΑΙ ΠΛΗΡΩΜΩΝ ΓΙΑ ΤΟ ΕΤΟΣ ΠΟΥ ΕΛΗΞΕ ΓΤΙΣ
31 ΔΕΚΕΜΒΡΙΟΥ 1988

1987		€	€
€	ΕΙΣΠΡΑΞΕΙΣ		
	Εισφορές		
8,948,489	(α) Άλλοι Εργοδότες		10,269,012
243,789	(β) Κυβέρνηση της Δημοκρατίας		279,144
768,711	Τόκοι	901,284	
11,438	(Μείον εισφορά για το Ταμείο Αμυντικής Θωράκισης)	18,026	883,258
757,273			
5,069	Χρηματικές Ποινές		5,984
8,634	Αποζημίωση για προσφορά υπηρεσιών προς την Αρχή Βιομηχανικής Κατάρτισης		5,610
9,963,254	ΟΛΙΚΟ ΕΙΣΠΡΑΞΕΩΝ		11,443,008
	ΠΛΗΡΩΜΕΣ		
7,382,746	Καταβληθείσες άδειες		9,081,572
179,070	Σχέδιο Επιχορηγήσεως της 'Αδειας των Εργοδοτούμενων		240,838
92,000	Σχέδιο Επιχορηγήσεως Κατασκηνώσεων ΣΕΚ, ΠΕΟ και ΔΕΟΚ		100,000
7,653,816			9,422,410
	Διαχείριση και Διοίκηση		
345,709	Μισθοί και Επιδόματα		273,074
1,075	Οδοιπορικά		1,015
16,378	'Εξοδα Λειτουργίας Γραφείου		20,864
1,164	'Επιπλα και Εξοπλισμός Γραφείου		1,420
17,166	Διάφορα		16,271
500	Ελεγκτικά Δικαιώματα		700
382,092			313,344
8,035,908	ΟΛΙΚΟ ΠΛΗΡΩΜΩΝ		9,735,754
1,927,346	Πλεόνασμα Χρήσεως		1,707,254



Διευθυντής
Κοινωνικών Ασφαλίσεων.

Ημερομ. : 11.5.1989.

ΠΙΝΑΚΑΣ 44

Παράγραφος 250 της Έκθεσης

ΚΕΝΤΡΙΚΟ ΤΑΜΕΙΟ ΑΔΕΙΩΝ
ΙΣΟΛΟΓΙΣΜΟΣ ΚΑΤΑ ΤΗΝ 31Η ΔΕΚΕΜΒΡΙΟΥ 1988

1987

€

ΕΝΕΡΓΗΤΙΚΟ

403,193	<u>Κυκλοφορούν</u>	
14,265,663	Δάνεια και καταθέσεις επί προθεσμία	352,990
(2,245,413)	Καταθέσεις στην Κεντρική Τράπεζα	12,820,967
<u>12,423,443</u>	Μετρητά στο Γενικό Λογιστήριο	950,740
		<u>14,130,697</u>
	<u>Συσσωρευθέν Αποθεματικό</u>	
10,496,097	Υπόλοιπο κατά την 1.1.1988	12,423,443
<u>1,927,346</u>	Πλεόνασμα Χρήσεως Έτους	<u>1,707,254</u>
<u>12,423,443</u>		<u>14,130,697</u>

ΔΑΝΕΙΑ ΚΑΙ ΚΑΤΑΘΕΣΕΙΣ

Λεπτομέρειες

7% Δάνειο σε Εργατοτεχνίτες που εργάστηκαν στη Βουλγαρία	198,039.00
7% Δάνειο στη Συνεργατική Οικοδομική Εταιρεία Δημοσίων Υπαλλήλων Κύπρου Λτδ.	10,261.19
7 1/4% Δάνειο στο Συνεργατικό Ταμειοτήριο Δημοσίων Υπαλλήλων Λευκωσίας Λτδ.	13,429.13
7 1/4% Δάνειο στο Συνεργατικό Ταμειοτήριο Δημοσίων Υπαλλήλων Λεμεσού Λτδ.	5,371.65
7 1/4% Δάνειο στη Συνεργατική Οικοδομική Εταιρεία Δημοσίων Υπαλλήλων Κύπρου Λτδ.	<u>131,889.01</u>
	<u>253,989.98</u>



Διευθυντής
Κοινωνικών Ασφαλίσεων.

Ημερομ.: 11.5.1989

ΠΙΝΑΚΑΣ 45

Παράγραφος 259 της Έκθεσης

ΤΑΜΕΙΟ ΓΙΑ ΠΛΕΟΝΑΖΟΝ ΠΡΟΣΩΠΙΚΟ
ΛΟΓΑΡΙΑΣΜΟΣ ΕΙΣΠΡΑΞΕΩΝ ΚΑΙ ΠΛΗΡΩΜΩΝ ΓΙΑ ΤΟ ΕΤΟΣ
ΠΟΥ ΕΛΗΞΕ ΣΤΙΣ 31 ΔΕΚΕΜΒΡΙΟΥ 1988

1987		€	€
€	<u>ΕΙΣΠΡΑΞΕΙΣ</u>		
	<u>Εισφορές</u>		
880,754	(α) Κυβέρνηση της Δημοκρατίας		948,827
<u>2,013,553</u>	(β) Άλλοι		<u>2,290,725</u>
<u>2,894,307</u>			<u>3,239,552</u>
233,217	Τόκοι	207,876	
3,428	(Μείον εισφορά για το Ταμείο Αμυντικής	4,058	198,818
<u>229,789</u>	θωράκισης		
	<u>Διάφορες Εισπράξεις</u>		
2,995	(α) Χρηματικές Ποινές	1,633	
937	(β) Τέλη Χαρτοσήμου	843	
<u>6,908</u>	(γ) Αποζημίωση για προσφορά υπηρεσιών	<u>4,909</u>	
<u>10,840</u>	προς την Αρχή Βιομηχανικής Καταρτίσεως		<u>7,385</u>
<u>3,134,936</u>	ΟΛΙΚΟ ΕΙΣΠΡΑΞΕΩΝ		<u>3,445,765</u>
	<u>ΠΛΗΡΩΜΕΣ</u>		
<u>3,730,438</u>	Πληρωμές λόγω Πλεονασμού		3,072,614
	<u>Διαχείριση και Διοίκηση</u>		
181,086	Μισθοί και Επιδόματα	238,952	
941	Οδοιπορικά	888	
9,463	Έξοδα Λειτουργίας Γραφείου	16,432	
1,018	Έπιπλα και Εξοπλισμός Γραφείου	1,242	
8,553	Διάφορα	12,898	
700	Ελεγκτικά Δικαιώματα	<u>800</u>	
<u>201,761</u>			271,212
80,933	Δικαστήριο Εργατικών Διαφορών		<u>89,104</u>
<u>4,013,132</u>	ΟΛΙΚΟ ΠΛΗΡΩΜΩΝ		<u>3,432,930</u>
<u>(878,196)</u>	Πλεόνασμα (έλλειμμα) χρήσεως έτους		<u>12,835</u>



Διευθυντής
Κοινωνικών Ασφαλίσεων.

ΠΙΝΑΚΑΣ 46

Παράγραφος 259 της Έκθεσης

ΤΑΜΕΙΟ ΓΙΑ ΠΛΕΟΝΑΖΟΝ ΠΡΟΣΩΠΙΚΟ

ΙΣΟΛΟΓΙΣΜΟΣ ΚΑΤΑ ΤΗΝ 31Η ΔΕΚΕΜΒΡΙΟΥ 1988

1987
€

€

ΕΝΕΡΓΗΤΙΚΟ

Κοιλοφορών

3,007,377	6 3/4% Καταθέσεις στην Κεντρική Τράπεζα	2,975,872
<u>178,124</u>	Μετρητά στο Γενικό Λογιστήριο	<u>222,464</u>
<u>3,185,501</u>		<u>3,198,336</u>

Συσσωρευθέν Αποθεματικό

4,063,697	Υπόλοιπο κατά την 1.1.1988	<u>3,185,501</u>
<u>(878,196)</u>	Πλεόνασμα (έλλειμμα) χρήσεως έτους	<u>12,835</u>
<u>3,185,501</u>		<u>3,198,336</u>

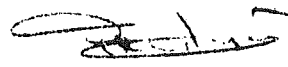

Διευθύντρια
Κοινωνικών Ασφαλίσεων.

Ημερομ.: 11.5.1989.

ΠΙΝΑΚΑΣ 47

Παράγραφος 284 της Έκθεσης

ΠΑΙΔΙΑ ΠΟΥ ΛΗΦΘΗΚΑΝ ΥΠΟ ΤΗ ΦΡΟΝΤΙΔΑ
ΤΟΥ ΔΙΕΥΘΥΝΤΗ ΜΕ ΒΑΣΗ ΤΟ ΚΕΦ. 352

	Από τον Προηγούμενο χρόνο	Νέα Διατάγματα	Έληξαν	Σε ενέργεια την 31.12.1988
Εδάφια 63 και 64	8	-	1	7
Εδάφια 3 και 4	170	48	39	179
ΣΥΝΟΛΟ	178	48	40	186

ΠΙΝΑΚΑΣ 48

Παράγραφος 285 της Έκθεσης

ΠΑΙΔΙΑ ΥΠΟ ΦΡΟΝΤΙΔΑ ΚΑΙ ΜΕΘΟΔΟΣ
ΜΕΤΑΧΕΙΡΙΣΗΣ

Τρόπος μεταχείρισης	Από τον προηγούμενο χρόνο	Νέες περιπτώσεις	Έληξαν	Σύνολο στο τέλος του χρόνου
Τοποθέτηση σε θετή οικογένεια	93	29	21	101
Ιδρυματική περίθαλψη	80	17	17	80
Άλλως	5	2	2	5
ΣΥΝΟΛΟ	178	48	40	186

ΠΙΝΑΚΑΣ 49

Παράγραφος 286 της Έκθεσης
ΠΕΡΙΠΤΩΣΕΙΣ ΠΡΟΛΗΠΤΙΚΗΣ ΕΠΙΒΛΕΨΗΣ

	Από τον προηγούμενο χρόνο	Νέες περιπτώσεις	Έληξαν	Σε ενέργεια την 31.12.1988
1. Προστασία παιδιών ιδιωτικά τοποθετημένων σε θετές οικογένειες με αμοιβή.	19	6	15	10
2. Προληπτική εργασία παιδιών ενήλικες	1367	557	399	1525
3. Περιπτώσεις διατροφής	25	5	7	23
ΣΥΝΟΛΟ	1411	568	421	1558

ΠΙΝΑΚΑΣ 50

Παράγραφος 290 της Έκθεσης

ΠΑΙΔΟΚΟΜΙΚΟΙ ΣΤΑΘΜΟΙ ΚΑΙ ΚΑΤ' ΟΙΚΟΝ ΠΑΙΔΟΚΟΜΟΙ

ΠΑΙΔΟΚΟΜΙΚΟΙ ΣΤΑΘΜΟΙ	Εγγεγραμμένοι των προηγούμενου χρόνου	Νέες Αιτήσεις και Εκκρεμείς	Αιτήσεις που εξετάστηκαν		Εκκρεμείς Αιτήσεις 31.12.88	Τερματίσαν τη λειτουργία τους	Απέφυραν την επίσημη τους	Εγγεγραμμένοι την 31.12.88
			Εγκρίθηκαν	Απορρίφθηκαν				
Ιδιωτικοί	172	78	27	6	45	19	-	180
Κοινοτικοί	37	17	3	-	14	8	-	32
ΣΥΝΟΛΟ	209	95	30	6	59	27	-	212
Κρατικοί	12	-	-	-	-	-	-	12
Κατ' οίκον παιδοκόμοι	49	24	4	7	13	-	9	44

ΠΙΝΑΚΑΣ 51

Παράγραφος 288 της Έκθεσης

ΥΙΟΘΕΣΙΕΣ

Υιοθεσίες	Γνωστοποιήσεις από τον προηγούμενο χρόνο	Νέες Γνωστοποιήσεις		Με άλλο τρόπο	Υπόλοιπο την 31.12.88
		Νέες	Συμπλήρωση Υιοθεσίας		
Υιοθεσίες	60	34	36	7	51

ΠΙΝΑΚΑΣ 52

Παράγραφος 293 της Έκθεσης

ΙΔΡΥΜΑΤΙΚΗ ΦΡΟΝΤΙΔΑ ΠΑΙΔΙΩΝ

ΙΔΡΥΜΑΤΑ	Στο ίδρυμα την 1.1.1988	Νέες Εισδοχές	Απολύσεις	Στο ίδρυμα την 31.12.1988			
				Υπό κηδεμονευτική επίβλεψη	Εθελοντική επίβλεψη	Παιδιά υπό νομική φροντίδα	ΣΥΝΟΛΟ
Παιδικές Στέγες	24	8	12	-	-	20	20
Στέγη για παιδιά με σοβαρή διανοητική καθυστέρηση	42	2	4	-	-	40	40*
Ξενώνες Νέων	14	10	9	2	-	13	15
Στέγη Νεανίδων	-	-	-	-	-	--	--
Μαθητικό Οικοτροφείο	6	1	-	-	-	7	7
ΣΥΝΟΛΟ	86	21	25	2	-	80	82

* Στη Στέγη υπήρχαν ακόμη 16 ένοικοι στην πτέρυγα ενηλίκων.

ΠΙΝΑΚΑΣ 53

Παράγραφος 302 της Έκθεσης

ΠΕΡΙΠΤΩΣΕΙΣ ΚΗΔΕΜΟΝΕΥΤΙΚΗΣ ΕΠΙΒΛΕΨΗΣ
ΑΝΗΛΙΚΩΝ ΚΑΙ ΕΝΗΛΙΚΩΝ

	Από τον προηγούμενο χρόνο	Νέα Διατάγματα	Έληξαν	Σε ενέργεια στο τέλος του 1988
Ανήλικοι	44	18	25	37
Ενήλικες	89	37	55	71
ΣΥΝΟΛΟ	133	55	80	108

ΠΙΝΑΚΑΣ 54

Παράγραφος 300 της Έκθεσης

ΕΓΚΛΗΜΑΤΙΚΟΤΗΤΑ ΑΝΗΛΙΚΩΝ ΚΑΙ ΕΝΗΛΙΚΩΝ
ΠΕΡΙΠΤΩΣΕΙΣ ΠΟΥ ΠΑΡΟΥΣΙΑΣΤΗΚΑΝ ΣΤΟ
ΔΙΚΑΣΤΗΡΙΟ ΚΑΙ ΤΡΟΠΟΣ ΜΕΤΑΧΕΙΡΗΣΗΣ ΤΟΥΣ

	Σύνολο περιπτώσεων	Απαλλάχθηκαν ή αθωώθηκαν	Καταδικαστηκαν	Μ Ε Τ Α Χ Ε Ι Ρ Η Σ Η				
				Κηδεμονευτική Επίβλεψη	Φυλάκιση με αναστολή	Φυλάκιση	Πρόστιμο	Άλλη μεταχείριση
Ανήλικοι	63	2	61	18	-	1	24	18
Ενήλικες	974	17	957	37	201	194	447	76
Σύνολο	1037	19	1018	55	201	195	471	96

ΠΙΝΑΚΑΣ 55

Παράγραφος 304 της Έκθεσης

ΣΥΜΒΟΥΛΙΑ/ΕΠΙΤΡΟΠΕΣ ΚΟΙΝΟΤΙΚΗΣ ΕΥΗΜΕΡΙΑΣ

	Από τον προηγούμενο χρόνο	Συστάθηκαν στη διάρκεια του χρόνου	Διέκοψαν τη λειτουργία τους	Σε ενέργεια στο τέλος του χρόνου
Συμβούλια Κοινοτικής Ευημερίας	55	2	3	54
Κοινοτικές Επιτροπές				
ΣΥΝΟΛΟ	55	2	3	54

Σημ.: Στα Συμβούλια Κοινοτικής Ευημερίας περιλαμβάνονται και 5 Επαρχιακά Συμβούλια Ευημερίας.

ΠΙΝΑΚΑΣ 56

Παράγραφος 306 της Έκθεσης

ΚΟΙΝΟΤΙΚΕΣ ΟΡΓΑΝΩΣΕΙΣ ΠΟΥ ΒΟΗΘΗΘΗΚΑΝ ΜΕ ΤΕΧΝΙΚΗ ΒΟΗΘΕΙΑ ΚΑΙ ΕΠΙΒΛΕΨΗ

	Από τον προηγούμενο χρόνο	Συστάθηκαν στη διάρκεια του χρόνου	Διέκοψαν τη λειτουργία τους	Σε ενέργεια στο τέλος του χρόνου	Αρ. ευεργετούμενων προσώπων την 31.12.1988
Παιδοκομικοί Σταθμοί/Υπηρεσίες για παιδιά	40	7	-	47	1680
Υπηρεσίες για παιδιά με ειδικές ανάγκες	4	3	1	6	80
Υπηρεσίες για ηλικιωμένους	15	7	-	22	770
Άλλα προγράμματα	4	1	-	5	-
ΣΥΝΟΛΟ	63	18	1	80	2530

ΠΙΝΑΚΑΣ 57

Παράγραφος 307 της Έκθεσης

ΕΠΙΧΟΡΗΓΗΣΕΙΣ ΟΡΓΑΝΩΣΕΩΝ ΕΘΕΛΟΝΤΙΚΗΣ ΠΡΩΤΟΒΟΥΛΙΑΣ
1988

Πρόγραμμα/Υπηρεσία	Προγραμματισμός Οργάνωσης για κεφαλ. και τρεχούμενα έξοδα για το Πρόγραμμα/ Υπηρεσία - 1988	Ύψος κρατικής χορηγίας	ΟΛΙΚΟ Κρατικών Χορηγιών κατά τομέα
<u>Υπηρεσίες Διημερεύουσας Φροντίδας για παιδιά προσχολικής ηλικίας</u>	£	£	£
1. ΣΚΕ Περιστερώνας	12,400	2,500	
2. ΕΚΕ Ξυλοτύμπου	39,750	4,000	
3. ΣΚΕ Δρομολαξιάς - Μενεού	11,937	1,500	
4. ΣΚΕ Αγ. Δομετίου	22,860	2,000	
5. ΣΚΕ Σωτήρας	11,600	3,000	
6. ΣΚΕ Καϊμακλίου	41,900	4,500	
7. ΕΚΕ Σιας	11,000	2,000	
8. ΣΚΕ Γερμασόγειας	16,500	1,500	
9. ΣΚΕ Κοκκινοτριμιθιάς	24,100	4,000	
10. ΣΚΕ Τσερίου	16,000	3,000	
11. Δ.Ε. Παιδοκομικού Σταθμού Βρυσούλλων	15,153	4,500	
12. Δ.Ε.Π.Σ. "Εξόρμηση" Στρόβολος	14,400	2,500	
13. ΣΚΕ Τσακιλερού	16,600	5,000	
14. ΣΚΕ Λακατάμιας	28,020	5,000	
15. ΣΚΕ Μανδριών Πάφου	2,524	250	
16. ΣΚΕ Αυγόρου	13,500	3,400	
17. ΣΚΕ Δερύνειας	52,000	5,000	
18. Δ.Ε. Παιδ. Σταθμού, Κλήρου	9,200	500	
19. Δ.Ε. Παιδ. Σταθμού, Λιοπέτρι	6,100	400	
20. Επιτροπή Βρεφο-Παιδοκ. Σταθμού "Στοργή-Μάνα", Πάφος	26,050	2,000	
21. Ένωση Κυριών Λάρνακας	22,000	3,500	
22. ΣΚΕ Φρενάρους	28,800	3,000	
23. ΣΚΕ Αγλαντζιάς	23,100	2,000	
		<u>2,000</u>	65,050
<u>Υπηρεσίες Νεολαίας</u>			
Παγκύπρια Συντονιστική Επιτροπή Κέντρων Νεότητας (Για κατανομή στα Κέντρα Νεότητας)	126,452	<u>30,000</u>	30,000

Πρόγραμμα/Υπηρεσία	Προγραμματισμός Οργάνωσης για κεφαλ. και τρεχούμενα έξοδα για το Πρόγραμμα/ Υπηρεσία - 1988	Ύψος Κρατικής Χορηγίας	ΟΛΙΚΟ Κρατικών Χορηγιών κατά τομέα
	£	£	£
<u>Υπηρεσίες για Ηλικιωμένους</u>			
1. Δ.Ε. Κοινοτικού Κέντρου Ευημερίας Ηλικιωμένων Κλήρου	54,000	4,000	
2. ΣΚΕ Αγ. Δομετίου	5,940	1,200	
3. Παγκύπριος Σύνδεσμος Ευημερίας Τυφλών	51,000	3,000	
4. Ίδρυμα Καλαϊτζιάν	25,100	2,500	
5. Στέγη Ευημερίας "Αρχ. Μιχαήλ" Καϊμακί	161,000	5,000	
6. Επαρχ. Σύνδεσμος Ευημερίας Ηλικιωμένων, Λάρνακας	11,900	4,500	
7. ΕΚΕ Σαλαμιούς	6,140	3,000	
8. ΣΚΕ Στροβόλου	110,000	4,000	
9. ΣΚΕ Πόλεως Χρυσοχούς	3,600	1,500	
10. ΣΚΕ Αυγούρου	60,000	5,000	
11. Δ.Ε. Φυσιοθεραπευτηρίου Συνοικ. Κοκκίνων Λάρνακας (για τις ανάγκες των ηλικιωμένων)	2,400	<u>950</u>	34,650
<u>Διημερεύουσα Φροντίδα για παιδιά Σχολικής Ηλικίας</u>			
1. Δ.Ε. Παιδ. Λέσχης Γερίου	3,400	400	
2. Επιτροπή Κοιν. Κέντρου Ευημερίας Αγ. Αναργύρων	4,245	700	
3. ΣΚΕ Κοκκίνων Λάρνακας	2,900	<u>200</u>	1,300
<u>Διάφορα άλλα προγράμματα</u>			
1. Παγκύπριο Συμβούλιο Ευημερίας	6,700	5,000	
2. Επιτροπή Προστασίας και Ευημε- ρίας του Παιδιού, Λεμεσός	10,000	2,000	
3. Παγκύπριος Σύνδεσμος Σπαστικών και Αναπήρων Παιδιών, Λευκωσία	27,100	4,000	
4. ΣΚΕ Αυδήμου	18,000	5,000	
5. Παγκύπρια Οργάνωση Τυφλών, Λευκωσία	17,500	<u>3,000</u>	19,000
ΓΕΝΙΚΟ ΟΛΙΚΟ	1,172,871	150,000	150,000

ΠΙΝΑΚΗΣ 58

Παράγραφος 310 της Έκθεσης

ΚΡΑΤΙΚΑ ΚΑΙ ΚΟΙΝΟΤΙΚΑ ΚΕΝΤΡΑ ΝΕΟΤΗΤΟΣ

	Από τον προηγούμενο χρόνο	Ιδρύθηκαν στη διάρκεια του χρόνου	Διέκοψαν τη λειτουργία τους	Σε ενέργεια στο τέλος του χρόνου
Κρατικά Κέντρα Νεότητας	10	-	-	10
Κοινοτικά Κέντρα Νεότητας	84	6	5	85
ΣΥΝΟΛΟ	94	6	5	95

ΠΙΝΑΚΑΣ 59

Παράγραφος 315 της Έκθεσης

ΕΝΙΑΙΑ ΚΑΙΜΑΚΑ ΔΗΜΟΣΙΩΝ ΒΟΗΘΗΜΑΤΩΝ ΓΙΑ ΤΟΥΣ
ΔΥΣΠΡΑΓΟΥΝΤΕΣ ΚΑΙ ΕΚΤΟΠΙΣΘΕΝΤΕΣ
ΑΠΟ 1.1.88 - 31.12.88

Αριθμός Μελών Οικογένειας	Ποσό £
1	54
2	78
3	102
4	126
5	148
6	170
7	192
8	214
9	236
10	258

- Σημ.:
1. Επίδομα ενοικίου στους μη εκτοπισθέντες, μέχρι 50% του επιδόματος, από το κονδύλι "Χρηματικά Επίδομα σε Δυσπραγούντες".
 2. Επίδομα ενοικίου στους εκτοπισθέντες από το Ταμείο Επιδότησης Ενοικίων. (Υπουργείο Δικαιοσύνης).
 3. Επίδομα για δίαιτα λόγω ασθένειας £4 για κάθε άτομο.
 4. Επίδομα κατανάλωσης νερού μέχρι £5 ανά διμηνίαν.
 5. Επίδομα για θέρμανση μέχρι £60 το χρόνο.
 6. Επίδομα προσωπικής άνεσης μέχρι £12 το μήνα.
 7. Ειδικό επίδομα για προσωπικές ανάγκες αναπήρου προσώπου.
 8. Χορήγημα μέχρι £500 για διορθώσεις κατοικίας που ανήκει σε δικαιούχο Δημοσίου Βοηθήματος.
 9. Έκτακτα χορηγήματα σε ειδικές προσωπικές έκτακτες περιστάσεις.

ΠΙΝΑΚΑΣ 60

Παράγραφος 318 της Έκθεσης

ΔΗΜΟΣΙΑ ΒΟΗΘΗΜΑΤΑ
ΕΚΤΟΠΙΣΘΕΝΤΕΣ ΚΑΙ ΜΗ ΕΚΤΟΠΙΣΘΕΝΤΕΣ
ΔΙΚΑΙΟΥΧΟΙ ΚΑΙ ΦΥΣΗ ΔΥΣΠΡΑΓΙΑΣ
ΔΕΚΕΜΒΡΙΟΣ 1988

ΦΥΣΗ ΔΥΣΠΡΑΓΙΑΣ	ΕΚΤΟΠΙΣΘΕΝΤΕΣ Αρ. Περιπτώσεων	ΜΗ ΕΚΤΟΠΙΣΘΕΝΤΕΣ Αρ. Περιπτώσεων	Σύνολο	% πάνω στο σύνολο
Γηρατειά	875	1066	1941	38.16%
Ασθένεια/ Αναπηρία	1150	1636	2786	54.77%
Ανεργία	4	9	13	0.26%
Κοινωνικό πρόβλημα (ορφάνεια, χωρισμός κλπ)	84	135	219	4.31%
Οι γονείς στα κατεχόμενα	53	-	53	1.04%
Άλλα	34	41	75	1.45%
ΣΥΝΟΛΟ	2200	2887	5087	100.00

Ο αριθμός των δικαιούχων ατόμων ήταν 6,383 (5,087+1,296 εξαρτώμενα) από τα οποία 2,736 (42.86%) ήταν εκτοπισθέντα και 3,647 (57.14%) μη εκτοπισθέντα.

ΠΙΝΑΚΑΣ 61

Παράγραφος 322 της Έκθεσης

ΥΠΗΡΕΣΙΕΣ ΠΡΟΣ ΤΟΥΣ ΗΛΙΚΙΩΜΕΝΟΥΣ
ΚΑΙ ΑΝΑΠΗΡΟΥΣ

	Αριθμός Ιδρυμάτων	Αριθμός Εξυπηρε- τουμένων ατόμων
<u>ΚΡΑΤΙΚΗ ΜΕΡΙΜΝΑ</u>		
I. Κρατικές Στέγες Ηλικιωμένων και Αναπήρων	7	326
II. Τοποθέτηση σε μη Κρατικές Στέγες		423*
III. Εξυπηρέτηση Ηλικιωμένων και Αναπήρων από Φροντιστές		392
		<hr/> 1,141
<u>ΜΗ ΚΡΑΤΙΚΗ ΜΕΡΙΜΝΑ</u>		
Κοινοτικές Στέγες Ηλικιωμένων	14	509
Ιδιωτικές Στέγες Ηλικιωμένων	42	727
	<hr/> 56	<hr/> 1,236

* Οι περιπτώσεις αυτές κατανέμονται στις κοινοτικές
και ιδιωτικές Στέγες Ηλικιωμένων.

ΠΙΝΑΚΑΣ 62

Παράγραφος 328 της Έκθεσης

ΚΟΙΝΩΝΙΚΟ-ΟΙΚΟΝΟΜΙΚΕΣ ΕΚΘΕΣΕΙΣ

ΣΕ ΑΝΕΞΑΡΤΗΤΕΣ ΥΠΗΡΕΣΙΕΣ/ΥΠΟΥΡΓΕΙΑ/ΑΡΧΕΣ/ΟΡΓΑΝΙΣΜΟΥΣ

1988

1.	<u>ΑΝΕΞΑΡΤΗΤΕΣ ΥΠΗΡΕΣΙΕΣ</u> : (Νομική Υπηρεσία, Δικαστήρια, κ.α.)	999
2.	<u>ΥΠΟΥΡΓΕΙΟ ΑΜΥΝΑΣ</u> : (Συμβουλευτική Επιτροπή για θέματα στρατολογίας, κ.α.)	317
3.	<u>ΥΠΟΥΡΓΕΙΟ ΔΙΚΑΙΟΣΥΝΗΣ</u> : (Φυλακές, Επιτροπή Ανακουφίσεως Παθόντων, κ.α.)	194
4.	<u>ΥΠΟΥΡΓΕΙΟ ΕΡΓΑΣΙΑΣ ΚΑΙ ΚΟΙΝ. ΑΣΦΑΛΙΣΕΩΝ</u> : (Κοιν. Ασφαλίσεις, Ανώτερο Τεχνολογικό Ινστιτούτο, Ι.Ε.Ε.Τ., Κέντρο Αποκαταστάσεως Αναπήρων, κ.α.)	117
5.	<u>ΥΠΟΥΡΓΕΙΟ ΕΣΩΤΕΡΙΚΩΝ</u> : (Επαρχιακές Διοικήσεις, Υπηρεσία Μερύμνης, Αστυνομία, Τμήμα Μετανάστευσης, κ.α.)	749
6.	<u>ΥΠΟΥΡΓΕΙΟ ΟΙΚΟΝΟΜΙΚΩΝ</u> : (Μεταμορφωμένα Αναπηρικά αυτοκίνητα, Επίδομα Διακίνησης, Κρατικές Υποτροφίες/Δάνεια, Επιτροπή Βοήθειας Παιδιών της Κύπρου, κ.α.)	825
7.	<u>ΥΠΟΥΡΓΕΙΟ ΠΑΙΔΕΙΑΣ</u> : (Δίδακτρα Μαθητών Σχολών Μέσης Παιδείας, Υποτροφίες ΙΚΥ/Υπουργείου Εξωτερικών Ελλάδας, κ.α.)	45
8.	<u>ΥΠΟΥΡΓΕΙΟ ΥΓΕΙΑΣ</u> : (Ψυχικά Ασθενείς, Θεραπεία Ασθενών στο Εξωτερικό κ.α.)	656
9.	<u>ΆΛΛΕΣ ΑΡΧΕΣ/ΟΡΓΑΝΙΣΜΟΙ</u> : (Αρχιεπισκοπή, Δημοτικές Αρχές, Ίδρυμα Παρασκευαΐδη, Σύνδεσμος Σπαστικών και Αναπήρων Παιδιών, Αντικαρκινικός Σύνδεσμος, Σύνδεσμος Στηθικών Νοσημάτων, Σωματείο Αγώνα Κύπρου - Ελλάδας, Ταμείο Παραθωλίου Αγάπης Αγνοουμένων, κ.α.)	63
ΣΥΝΟΛΟ ΕΚΘΕΣΕΩΝ		3,965

ΠΙΝΑΚΑΣ 63

Παράγραφος 297 της Έκθεσης

ΣΥΝΟΨΗ ΠΕΡΙΠΤΩΣΕΩΝ

Είδος Υπηρεσίας	Υπό επίβλεψη την 31.12.88
Α. <u>ΔΗΜΟΣΙΑ ΒΟΗΘΗΜΑΤΑ</u> (α) Εκτοπισθέντες (β) Μη Εκτοπισθέντες (γ) Στέγες Ηλικιωμένων και Αναπήρων (Κοινοτικές/Ιδιωτικές)	 2200 2887 50
Β. <u>ΕΓΚΛΗΜΑΤΙΚΟΤΗΤΑ ΚΑΙ ΚΟΙΝΩΝΙΚΗ ΑΜΥΝΑ</u> (α) Ανήλικοι υπό Κηδεμονευτική Επίβλεψη (β) Ενήλικες υπό Κηδεμονευτική Επίβλεψη (γ) Απολυόμενοι Κατάδικοι	 37 71 2
Γ. <u>ΠΑΙΔΙΚΗ ΚΑΙ ΟΙΚΟΓΕΝΕΙΑΚΗ ΕΥΗΜΕΡΙΑ</u> (α) Παιδιά υπό Νομική φροντίδα (β) Διατάγματα Επίβλεψης Εδ. 64(δ) Κεφ. 352 (γ) Προληπτική Εργασία - Οικογένειες (δ) Υιοθεσίες και Τοποθετήσεις - Παιδιά (ε) Παιδοκομικοί Σταθμοί (Ιδιωτικοί - Κοινοτικοί) (στ) Κατ' Οίκον Παιδοκόμοι	 180 2 1558 51 212 44
Δ. <u>ΚΟΙΝΟΤΙΚΗ ΕΡΓΑΣΙΑ ΚΑΙ ΥΠΗΡΕΣΙΕΣ ΝΕΟΛΑΙΑΣ</u> (α) Συμβούλια και Επιτροπές Κοινοτικής Ευημερίας (β) Κοινοτικά και Κρατικά Κέντρα Νεότητας (γ) Άλλα Κοινοτικά Προγράμματα	 54 95 34
Ε. <u>ΆΛΛΕΣ ΥΠΗΡΕΣΙΕΣ</u> Μεταϊδρυματική επίβλεψη ψυχασθενών	 553
ΣΤ. <u>ΚΡΑΤΙΚΑ ΙΔΡΥΜΑΤΑ</u>	30
ΣΥΝΟΛΟ	8072

6.
2012