

ΚΥΠΡΙΑΚΗ ΔΗΜΟΚΡΑΤΙΑ

ΥΠΟΥΡΓΕΙΟ ΕΡΓΑΣΙΑΣ
ΚΑΙ
ΚΟΙΝΩΝΙΚΩΝ ΑΣΦΑΛΙΣΕΩΝ

ΕΤΗΣΙΑ ΕΚΘΕΣΗ 1979

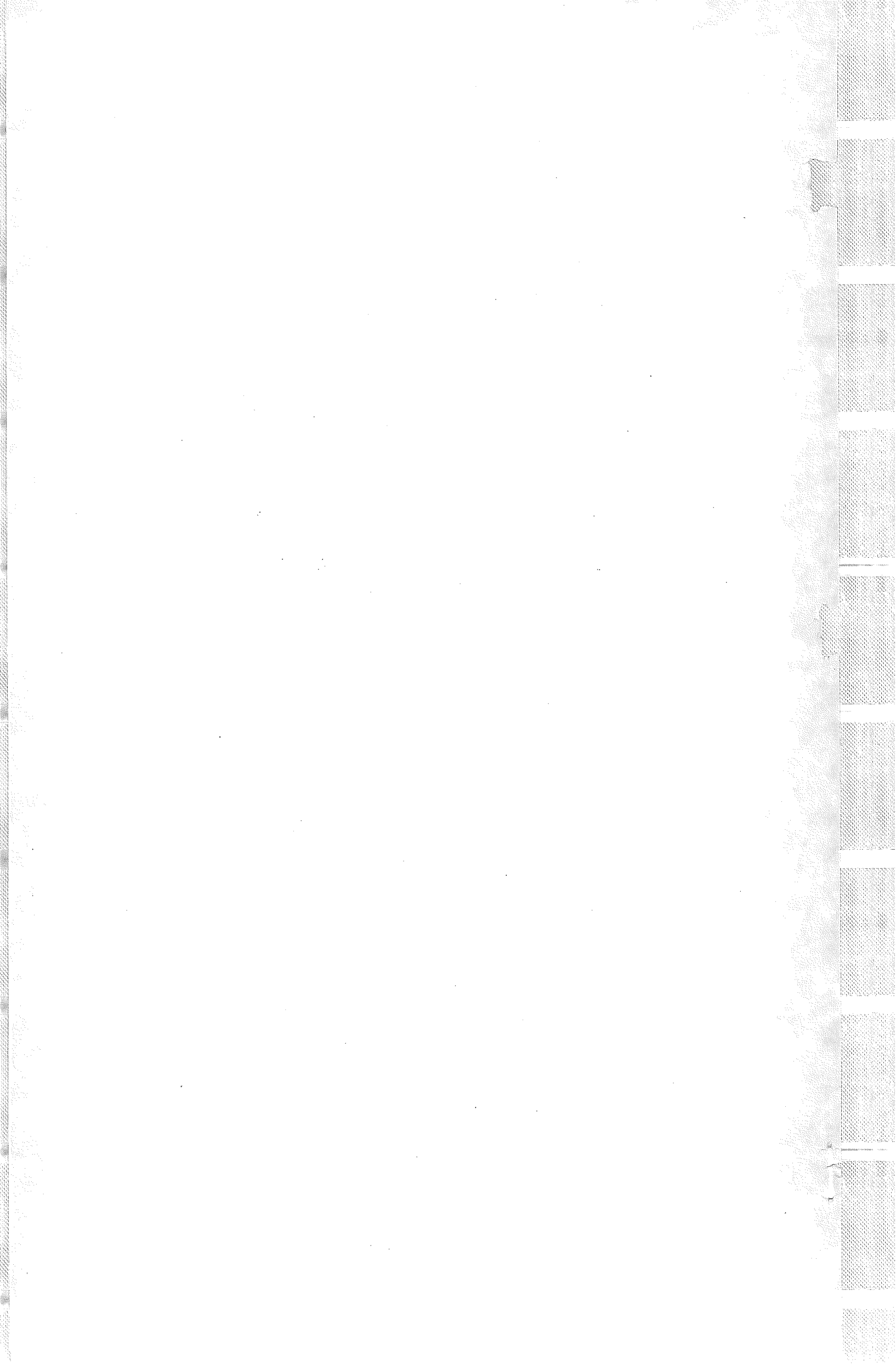

1979: Εικόνα Έργασίας και Κοινωνικής Πρόνοιας

Πρωταρχική μέριμνα του Υπουργείου Έργασίας και Κοινωνικών Ασφαλίσεων και για τό 1979 υπήρξε ή βελτίωση του επιπέδου διαβίωσης των εμποτισθέντων, και ή επίλυση των κοινωνικών και οίκονομικών προβλημάτων που δημιούργησε ή Τουρκική Είσβολή. Καί γενικότερα ή άνακούφιση και βελτίωση του επιπέδου διαβίωσης των άσθενεστέρων τάξεων του πληθυσμού.

2. Στην προσπάθεια αυτή ή ύλική βοήθεια και ήθική συμπαράσταση της διεθνούς κοινωνίας και ιδιαίτερα της Ελλάδας και των άποδήμων Ελλήνων και Κυπρίων και των διεθνών οργανώσεων - κυρίως της Υπάτης Αρμοστείας των Ηνωμένων Εθνών για τους Πρόσφυγες - συνέβαλαν αποφασιστικά στην επιτυχία της Κυβερνήσεως προς την κατεύθυνση αυτή.

3. Επικράτησαν και τό 1979 συνθήκες πλήρους άπασχολήσεως και ό αριθμός των έγγεγραμμένων άνέργων μειώθηκε σημαντικά. Μειώθηκε επίσης, κατά τό 1979, ό αριθμός των άπασχολούμενων στό έξωτερικό Κυπρίων και ιδιαίτερα Κυπρίων που άπασχολούνται στις Αραβικές χώρες και στην Τσεχοσλοβακία.

4. Για ένα ακόμα χρόνο παρουσιάστηκε τό φαινόμενο της έλλείψεως εξειδικευμένων εργατικών χεριών από τή μιά και από τήν άλλη της άνεργίας μεταξύ των τάξεων των άποφοίτων σχολών μέσης και τριτοβάθμιας εκπαίδευσως.

5. Τό 1979 άρχισε ή λειτουργία της Αρχής Βιομηχανικής Καταρτίσεως μέ τήν έφαρμογή ενός επείγοντος σχεδίου για τήν ικανοποίηση άμεσων και πολύ έμφανών άναγκών της οίκονομίας σε εξειδικευμένα χέρια. Στα πλαίσια του σχεδίου αυτού έφαρμόστηκε αριθμός προγραμμάτων βιομηχανικής καταρτίσεως από τό Κέντρο Παραγωγικότητας, τό Ίνστιτούτο Ξενοδοχειακών και Επισιτιστικών Τεχνών και τήν Τεχνική Εκπαίδευση.

6. Τα Ίδρύματα Τεχνικής Καταρτίσεως και Αναπτύξεως Διευθυντικών Στελεχών του Υπουργείου (Κέντρο Παραγωγικότητας, Άνώτερο Τεχνολογικό Ίνστιτούτο, Ίνστιτούτο Ξενοδοχειακών και Επισιτιστικών Τεχνών, Κέντρο Επαγγελματικής Αποκαταστάσεως Άναπήρων και Σχέδιο Μαθητείας) συνέχισαν νά λειτουργούν μέ τον έντατινότερο δυνατό ρυθμό για τήν ικανοποίηση πραγματικών άναγκών της βιομηχανίας σε εξειδικευμένα εργατικά χέρια.

7. Τό Αναλογικό Σχέδιο Κοινωνικών Ασφαλίσεων προωθήθηκε σε προχωρημένο στάδιο και τέθηκε μπροστά στους ένδιαφερόμενους για τελικές άπόψεις προτού ύποβληθεί στό Υπουργικό Συμβούλιο για λήψη αποφάσεως και ύποβολή στη Βουλή για ψηφίση σε Νόμο.

8. Παράλληλα τέθηκε σε πλήρη έφαρμογή ό περί Τερματισμού Άπασχολήσεως Νόμος μέ ουσιαστικές βελτιώσεις στις βασικές πρόνοιες του.

9. Τό 1979 μπορεί νά θεωρηθεί σαν έτος σχετικής εργατικής άναταραχής. Ο αριθμός των άπεργιών που σημειώθηκαν άνέρχεται στις 27 μέ άποτέλεσμα νά χαθούν 22,243 εργάσιμες ήμέρες, σε σύγκριση μέ 9,169 κατά τό 1978 και 40,494, που είναι ό έτήσιος μέσος όρος της τελευταίας 5ετίας "1969/1973" που προηγήθηκε της άνώμαλης καταστάσεως που δημιούργησε ή Τουρκική Είσβολή. Όμως, τό ποσοστό των άνεπίσημων άπεργιών κατά τό 1979 μειώθηκε στό ήμισυ σε σύγκριση μέ τό 1978.

10. Ἡ "Επιθεση πού ακολουθεῖ δίνει σέ λεπτομέρεια τήν εἰκόνα τῆς πολιτικῆς, τῶν στόχων, τῶν προγραμμάτων, τῶν δραστηριοτήτων καί τῶν ἐπιτεύξεων τοῦ Ὑπουργείου τό χρόνο πού πέρασε.

11. Μέ τήν εὐκαιρία αὐτή τό Ὑπουργεῖο ἐπιθυμεῖ νά ἐπαναλάβει γιά ἀκόμα μιὰ φορά τίς εὐχαριστίες του πρὸς τοὺς ὀργανωμένους ἐργάτες καί ἐργοδότες γιά τό πνεῦμα κατανοήσεως καί συνεργασίας τό ὁποῖο ἐπέδειξαν στήν ἀντιμετώπιση τῶν ἐργατικῶν προβλημάτων τοῦ τόπου καί γιά τήν συμπαράσταση καί βοήθεια τους πρὸς τό Ὑπουργεῖο στήν προσπάθεια του γιά τήν διατήρηση καί βελτίωση τοῦ ἐπιπέδου διαβιώσεως καί τῆς ποιότητος τῆς ζωῆς ὅλων τῶν τάξεων τοῦ πληθυσμοῦ τοῦ τόπου.

ΚΕΦΑΛΑΙΟ I	- ΕΙΣΑΓΩΓΗ	3-4 11
I	Πολιτική και 'Επιδιώξεις	3 - 4
II	'Οργάνωση, Λειτουργία και Σκοποί	5 - 8
III	'Εργατική Νομοθεσία	8
IV	Διεθνείς Σχέσεις και Τεχνική Βοήθεια	8 - 11
V	'Εκπαίδευση Προσωπικοῦ	11
VI	Τριμερής Συνεργασία	11
VII	'Εκδόσεις	11
ΚΕΦΑΛΑΙΟ II	- ΑΠΑΣΧΟΛΗΣΗ	12 - 19
I	'Αγορά 'Εργασίας	12 - 16
	Οικονομικά 'Ενεργός Πληθυσμός	12
	'Επιμερδῶς 'Απασχολούμενοι	12 - 13
	'Εγγεγραμμένοι "Ανεργοί	13 - 14
	Ζήτηση και Τοποθέτηση 'Εργατικοῦ Δυναμικοῦ	14
	'Απασχόληση 'Αλλοδαπῶν	15
	Προσωρινή 'Απασχόληση Κυπρίων στό 'Εξωτερικό	15 - 16
II	'Επαγγελματικός Προσανατολισμός	16
III	"Ερευνες και Μελέτες	16
IV	'Επαγγελματική 'Αποκατάσταση	18
	'Αναπήρων	18
V	"Άλλες Δραστηριότητες	18 - 19
	Τοποθέτηση Διμεγεργατῶν	18
	Συμβουλευτικές Επιτροπές τῶν 'Επαρχιακῶν Γραφείων 'Εργασίας και Κοινωνικῶν 'Ασφαλίσεων	19
	Πολιτιστική 'Ανάπτυξη και Ψυχολογία τῶν 'Εργαζομένων	19
ΚΕΦΑΛΑΙΟ III	- ΒΙΟΜΗΧΑΝΙΚΗ ΚΑΤΑΡΤΙΣΗ ΚΑΙ ΑΝΑΠΤΥΞΗ ΔΙΕΥΘΥΝΣΕΩΣ	20 - 31
I	Κλάδος Βιομηχανικής 'Εκπαίδευσης	20 - 24
	Μελέτες και "Ερευνες	20 - 21
	Σύστημα Μαθητείας	21 - 24

II	Κέντρο Παραγωγικότητας Κύπρου.....	25 - 27
	Δραστηριότητες.....	25
	Έβδομάδα Παραγωγικότητας.....	25 - 26
	Μέτρηση Παραγωγικότητας.....	26
	Μεσογειακό Ίνστιτούτο Διευθύνσεως.....	26
	Έπαρχιακά Έργαστήρια Έπαγγελμα- τικής Έκπαιδεύσεως.....	27
III	Άνωτερο Τεχνολογικό Ίνστιτούτο..	28 - 29
	Διοικητικό Συμβούλιο.....	28
	Αποτελέσματα του Ακαδημαϊκού χρόνου 1978/79.....	28
	Έργοδότηση Αποφοίτων.....	28
	Βιομηχανική Έξάσκηση.....	29
	Σειρές Μαθημάτων που Διοργανώθηκαν τό 1979.....	29
IV	Ίνστιτούτο Ξενοδοχειακών και Επισιτιστικών Τεχνών.....	30 - 31
	Εκπαιδευτικά Προγράμματα.....	30 - 31
	Έρευνες, Μελέτες και Συμβουλευτικές Υπηρεσίες.....	31
	Εκπαιδευτικό Ξενοδοχείο "Φιλοξενία"	31
ΚΕΦΑΛΑΙΟ IV	- ΒΙΟΜΗΧΑΝΙΚΕΣ ΣΧΕΣΕΙΣ	32 - 43
I	Εικόνα των Βιομηχανικών Σχέσεων τό 1979.....	32
II	Οι Κυριότερες Δραστηριότητες στον Τομέα των Βιομηχανικών Σχέσεων....	32
	Προληπτική Έργασίας.....	32 - 33
	Άλλες Δραστηριότητες.....	33
	Μεσολάβηση.....	33 - 38
III	Υπηρεσίες προς την Ξενοδοχειακή και Επισιτιστική Βιομηχανία.....	39
IV	Υπηρεσία Διευθύνσεως Κυβερνητικών Έργων.....	39 - 41
	Συνεδρίες της Μικτής Έργατικής Επιτροπής.....	41 - 42
V	Υπηρεσία Έγγραφης Συντεχνιών....	42
	Κυριότερες Δραστηριότητες.....	42
	Στοιχεία που άφοβουν Έργατικές και Προβλεπτικές Δραστηριότητες.....	43

ΚΕΦΑΛΑΙΟ V	- ΑΣΦΑΛΕΙΑ, ΥΓΕΙΑ ΚΑΙ ΕΥΗΜΕΡΙΑ ΤΩΝ ΕΡΓΑΖΟΜΕΝΩΝ	44 - 49
	Γενικές 'Επιθεωρήσεις.....	44 - 45
	'Επιθεωρήσεις 'Ατμολεβήτων καί 'Ατμοδεικτών.....	45
	'Επιθεωρήσεις 'Αεροθαλάμων καί 'Ανυψωτικών Συσκευών.....	46
	Ποινικές Διώξεις.....	46 - 47
	Πρόληψη 'Ατυχημάτων καί Στατιστι- κά Στοιχεία.....	47 - 48
	Σεμινάριο Βιομηχανικής 'Ασφάλειας	48 - 49
	'Εβδομάδα 'Ασφαλείας.....	49
	'Υγεία καί Εύημερία.....	49
ΚΕΦΑΛΑΙΟ VI	- ΚΟΙΝΩΝΙΚΗ ΑΣΦΑΛΙΣΗ	50 - 58
	Κρατικά Σχέδια.....	50
I	Σχέδιο Κοινωνικών 'Ασφαλίσεων....	50 - 52
	"Ενταση 'Εφαρμογής, Τύπος καί Σκοποί	50 - 51
	'Αλλαγές στη Νομοθεσία.....	51
	Είσπραξεις	51
	Πληρωμές.....	51
	'Επιθεωρήσεις.....	51
	Ποινικές Διώξεις.....	51
	Διμερείς Συμβάσεις	52
	Μελετούμενη Είσαγωγή 'Αναλογικού Σχεδίου Κοινωνικών 'Ασφαλίσεων...	52
	Ταμεία Προνοίας.....	52
	Πρόσθετες 'Αποζημιώσεις λόγω Πνευμονοκονιάσεως.....	52
	'Υπηρεσίες προς 'Εγκλωβισμένους..	52
II	Σχέδιο 'Ετησίων 'Αδειών μέ 'Απολαβές.....	53 - 54
	"Ενταση 'Εφαρμογής, Τύπος, Σκοποί	53
	Είσπραξεις	53
	Πληρωμές.....	53 - 54
	Ποινικές Διώξεις.....	54
	Σχέδιο 'Επιχορηγήσεως "Αδειας καί 'Ομαδικών 'Εκδρομών 'Εργο- δοτούμενων.....	54

III	Σχέδιο Τερματισμού 'Απασχολήσεως...	55 - 56
	'Ενταση 'Εφαρμογής, Τύπος και Σκοποί.....	55
	'Αλλαγές στη Νομοθεσία.....	55
	Είσοπραξεις.....	56
	'Πληρωμές.....	56
	'Αποζημίωση για 'Αδικαιολόγητη 'Απόλυση.....	56
	Ποινικές Διώξεις.....	56
ΚΕΦΑΛΑΙΟ VII	- ΥΠΗΡΕΣΙΕΣ ΠΡΟΣ ΤΟΥΣ ΕΚΤΟΠΙΣΘΕΝΤΕΣ ΚΑΙ ΤΟΥΣ ΔΥΣΠΡΑΓΟΥΝΤΕΣ.....	57 - 75
	ΕΙΔΙΚΟ ΤΑΜΕΙΟ ΑΝΑΚΟΥΦΙΣΕΩΣ.....	57 - 58
I	Τμήμα 'Υπηρεσιών Κοινωνικής Εύημερίας.....	59 - 68
	Γενικές Πληροφορίες.....	59
	Προγράμματα και 'Υπηρεσίες.....	59
	Δημόσια Βοηθήματα και Συναφείς 'Υπηρεσίες.....	59
	'Υπηρεσίες σε 'Ηλικιωμένους και 'Ανάπηρους.....	60
	Οικογενειακή Εύημερία και Κοινωνική "Αμυνα.....	61
	'Υπηρεσίες για Παιδιά που "Έχουν 'Ανάγκη Φροντίδας και Προστασίας.....	61
	Προληπτική 'Υπηρεσία.....	62
	'Υπηρεσίες Διημερεύουσας Φροντίδας.....	62
	Υιοθεσία.....	62
	Κοινωνική "Αμυνα.....	63
	'Ιδρυματικές 'Υπηρεσίες για Παιδιά και Νέους.....	63 -
	Κοινοτική 'Εργασία και 'Υπηρεσίες Νεολαίας.....	64 - 65
	'Επιμόρφωση Προσωπικού.....	65
	'Αξιολόγηση και Προγραμματισμός.....	65
	"Άλλες 'Υπηρεσίες.....	66
	Στοιχεία για τις Κοινωνικές 'Εκθέσεις και τις Περιπτώσεις που 'Εξετάστηκαν	66- 68
II	'Υπηρεσία Μερίμνης και 'Αποκατάστα- σεως 'Εκτοπισθέντων.....	69- 74
	Γενικές Πληροφορίες.....	69

	Προγράμματα και Ύπηρεσίες.....	69
	Βοήθεια στους διαμένοντασ ότίσ κατέχόμενες περιοχές.....	70
	Στέγαση.....	70-71
	Βοήθεια στους Τουρκοκυπρίους.....	71
	Μέριμνα για τά Βρέφη.....	72
	Καταγραφή Έκτοπισθέντων.....	72-73
	Διεθνής Βοήθεια.....	73
	Συνεργασία μέ Έθελοντικές Όργάνώσεις και Έπιτροπές Προσφύγων.....	73-74
III	Ύπηρεσία Δραστηριοποιήσεως.....	75
	Γενικές Πληροφορίες.....	75
	Σχέδιο Χορήγημάτων και Χάμηλότδίων Δανείων.....	75
ΚΕΦΑΛΑΙΟ VIII	Γραφείο Δημοσίων Σχέσεων και Πληροφοριών	76-77

Π Α Ρ Α Ρ Τ Η Μ Α Τ Α

	Σελίδα
I. Οργανωτικός Χάρτης του Υπουργείου Εργασίας & Κοινωνικών Ασφαλίσεων	78
II. Οργανωτικός Χάρτης του Κλάδου Επιθεωρήσεως Εργοστασίων	79
III. Νόμοι και Κανονισμοί που Εφαρμόζονται από το Υπουργείο Εργασίας και Κοινωνικών Ασφαλίσεων	80-82
IV. Διεθνείς Σχέσεις και Τεχνική Βοήθεια το 1979	83-87
V. Επιτροπές και Συμβούλια που Δειτουργούν στο Υπουργείο Εργασίας και Κοινωνικών Ασφαλίσεων.	88-104
VI. Ειδήσεις του Υπουργείου Εργασίας και Κοινωνικών Ασφαλίσεων το 1979	105
VII. Δραστηριότητες του Διεθνούς Κέντρου Διασιέσεων	106
VIII. Πιστοποιητικό του Γενικού Ελεγκτή της Δημοκρατίας για το Ταμείο Κοινωνικών Ασφαλίσεων	107
IX. Πιστοποιητικό του Γενικού Ελεγκτή της Δημοκρατίας για το Κεντρικό Ταμείο Αδειών	108
X. Πιστοποιητικό του Γενικού Ελεγκτή της Δημοκρατίας για το Ταμείο για Πλεονάζον Προσωπικό	109

1.	'Εγγεγραμμένοι "Ανεργοί κατά Φύλο και Τόπο Διαμονής, 1969 - 1979	110
2.	'Εγγεγραμμένοι "Ανεργοί κατά 'Επαγγελματινές Κατηγορίες, 1979	111-113
3.	'Εγγεγραμμένοι "Ανεργοί κατά Κλάδο Οικονομικήs Δραστηριότητας, 1979	114-115
4.	'Εγγεγραμμένοι "Ανεργοί κατά 'Επίπεδο Μορφώσεως, Διάρκεια 'Εγγραφής και Φύλο στις 31.12.79	116
5.	Θέσεις που Γνωστοποιήθηκαν στα 'Επαρχιακά Γραφεία 'Εργασίας και Κοινωνικών 'Ασφαλίσεων και θέσεις που Πληρώθηκαν, 1969-1979	117
6.	'Αλλοδαποί που 'Απασχολούνταν στη Κύπρο κατά Χώρα Προελεύσεως και 'Επάγγελμα στις 31.12.79	118
7.	Κύπριοι 'Απασχολούμενοι στο 'Εξωτερικό στις 31.12.79	119
8.	'Εργατινές Διαφορές, 'Απεργίες/'Ανταπεργίες, 'Επηρεαζόμενοι 'Εργάτες και Χαμένες 'Εργασίες 'Ημέρες, 1960-1979	120
9.	Χαμένες 'Εργασίες 'Ημέρες και 'Αριθμός 'Εργατών 'Απεργών, 1960-1979	121
10.	'Εργατινές Διαφορές που 'Αναφέρθηκαν στο 'Υπουργείο κατά Βιομηχανική Δραστηριότητα, 1978-1979	122
11.	'Ατυχήματα που Δηλώθηκαν, Κατανομή και Βιομηχανική Δραστηριότητα, 1979	123-124
12.	'Ατυχήματα που Δηλώθηκαν κατά Κλάδο Οικονομικήs Δραστηριότητας, 1979	125
13.	Τάσεις των 'Ατυχημάτων που Δηλώθηκαν 1969-1979 ...	126
14.	'Εργασίες 'Ημέρες που Χάθηκαν και 'Αριθμός 'Εργατινών 'Ατυχημάτων, 1970-1979	127
15.	'Ανάλυση 'Ατυχημάτων κατά Αίτια, 1979	128
16.	'Εβδομαδιαίο "Υφος Είσορων	129
17.	Προϋποθέσεις Είσορων για τις Παροχές που Προβλέπονται από το Νόμο περί Κοινωνικών 'Ασφαλίσεων	130-131
18.	Παροχές εντός από τις Παροχές λόγω 'Επαγγελματινών Βλαβών	132
19.	Παροχές για 'Επαγγελματινές Βλάβες	133
20.	Συγριτινός Πίνακας που Δείχνει κατά Μήνα τις 'Απαιτήσεις που 'Υποβλήθηκαν, 1978-1979	134-135
21.	Συγριτινός Πίνακας που Δείχνει τα Ποσά που Έχουν Πληρωθεί κατά Μήνα για Παροχές (έντός από ένεινες που είναι για άτυχήματα), 1978-1979	136-137
22.	Συγριτινός Πίνακας που Δείχνει τα Ποσά που Έχουν Πληρωθεί κατά Μήνα για Παροχές λόγω 'Ατυχημάτων, 1978-1979	138

23.	Έργατινά Ατυχήματα που Δηλώθηκαν κατά Βιομηχανική Δραστηριότητα και Αίτια, 1979	139-142
24.	Απαιτήσεις για Σωματική Βλάβη (προσωρινή ανικανότητα) που Διευθετήθηκαν, 1979	143-146
25.	Λεπτομέρειες Αλλαγών στις Συντάξεις Γήρατος 1978-1979	147
26.	Λεπτομέρειες Αλλαγών στις Συντάξεις Χηρείας, 1978-1979	148
27.	Λεπτομέρειες Αλλαγών στις Συντάξεις Αναπηρίας, 1978-1979	149
28.	Λεπτομέρειες Αλλαγών στις Συντάξεις Ανικανότητας, 1978-1979	150
29.	Λεπτομέρειες Αλλαγών στο Έπίδομα Αγνοουμένου	151
30.	Ταμείο Κοινωνικών Ασφαλίσεων: Λογαριασμός Είσπραξεων και Πληρωμών, 1979	152
31.	Ταμείο Κοινωνικών Ασφαλίσεων: Ίσολογισμός στις 31.12.1979	153
32.	Λογαριασμός Παροχών Ανεργίας. Λογαριασμός Είσπραξεων και Πληρωμών, 1979	154
33.	Λογαριασμός Παροχών Ανεργίας. Ίσολογισμός στις 31.12.1979	154
34.	Ταμείο Κοινωνικών Ασφαλίσεων, Έπενδύσεις στις 31.12.79	155
35.	Κεντρικό Ταμείο Αδειών. Λογαριασμός Είσπραξεων και Πληρωμών, 1979	156
36.	Κεντρικό Ταμείο Αδειών, Ίσολογισμός στις 31.12.79	157
37.	Ταμείο για Πλεονάζον Προσωπικό. Λογαριασμός Είσπραξεων και Πληρωμών, 1979	158
38.	Ταμείο για Πλεονάζον Προσωπικό. Ίσολογισμός στις 31.12.1979	159
39.	Διαιτολόγιο-Ποσοτολόγιο για τους Διαμένοντες στις Κατεχόμενες Περιοχές	160
40.	Κοστολόγηση Ποσοτολαχίου Ειδικά για Έγκλιβισμένους	161
41.	Διαιτολόγιο-Ποσοτολόγιο για Βρέφη. Ποσοτολόγιο για δύο Έβδομάδες	162
42.	Κατάσταση που Δείχνει τους Διαβιούντες στις Κατεχόμενες Περιοχές Έλληνοκυπρίους και Μαρωνίτες, όπως και Αυτούς που Έχουν Έκδιωχθεί από τις Περιοχές Αυτές	163

ΥΠΟΥΡΓΕΙΟ ΕΡΓΑΣΙΑΣ ΚΑΙ ΚΟΙΝΩΝΙΚΩΝ ΑΣΦΑΛΙΣΕΩΝ

Υπουργός: ΑΙΜΙΛΙΟΣ ΘΕΟΔΟΥΛΟΥ

ΑΝΩΤΕΡΟΙ ΛΕΙΤΟΥΡΓΟΙ

ΚΕΝΤΡΙΚΗ ΔΙΕΥΘΥΝΣΗ

Γενικός Διευθυντής.....	Μίλης Σπαρσής
Διευθυντής Τμήματος Ύπηρεσιών Κοινωνικής Εύημερίας.....	Τάκης Κονής
Διευθυντής Ύπηρεσίας Μερίμνης και Αποκαταστάσεως Έκτοπισθέντων.....	Άχιλλέας Καλλίμαχος
Άν. Διευθυντής Τμήματος Κοινωνικών Ασφαλίσεων.....	Δημήτριος Πελεκάνος
Διευθυντής Κέντρου Παραγωγικότητας Κύπρου.....	Χάρης Κωνσταντίνου
Διευθυντής Άνωτέρου Τεχνολογικού Ίνστιτούτου.....	Γεώργιος Χριστοδουλίδης
Διευθυντής Ίνστιτούτου Ξενοδοχειακών και Ήπισιτιστικών Τεχνών.....	Πέτρος Κοντοπύργος
Άνώτερος Λειτουργός Άπασχολήσεως...	Άντώνης Πρωτοπαπᾶς
Άνώτερος Ήπιθεωρητής Έργοστασίων..	Άχιλλέας Καλλίμαχος
Άνώτερος Λειτουργός Βιομηχανικής Έμπαιδεύσεως.....	Παναγιώτης Κουτουρούσης
Άνώτερος Λειτουργός Βιομηχανικών Σχέσεων.....	Άνδρέας Δημητριάδης
Λογιστής.....	Όρέστης Γεωργίου
Άνώτερος Διοικητικός Λειτουργός.....	Άνδρόνικος Άνδρονίκου
Πρώτος Γραμματέας.....	Άνδρέας Χαραλαμπίδης

ΕΠΑΡΧΙΑΚΑ ΓΡΑΦΕΙΑ

Έπαρχιακός Λειτουργός Έργασίας και Κοινωνικών Ασφαλίσεων Λευκωσίας.....	Τιμόθεος Δημητρίου
Έπαρχιακός Λειτουργός Έργασίας και Κοινωνικών Ασφαλίσεων Άμμοχώστου...	Κυριάκος Καπετάνιος
Έπαρχιακός Λειτουργός Έργασίας και Κοινωνικών Ασφαλίσεων Λάρνακας.....	Κυριάκος Καπετάνιος
Έπαρχιακός Λειτουργός Έργασίας και Κοινωνικών Ασφαλίσεων Λεμεσοῦ.....	Άνδρέας Παπαδόπουλος
Έπαρχιακός Λειτουργός Έργασίας και Κοινωνικών Ασφαλίσεων Πάφου.....	Άνδρέας Κοντός
Έπαρχιακός Λειτουργός Εύημερίας Λευκωσίας.....	Άργύρης Ροῦσος
Έπαρχιακός Λειτουργός Εύημερίας Λεμεσοῦ.....	Κλεάνθης Σωκράτους

'Επαρχιακός Λειτουργός Εύημερίας Λάρνακας.....	Χρῖστος 'Ιερείδης
'Επαρχιακός Λειτουργός Εύημερίας 'Αμμοχώστου.....	Χρῖστος 'Ιερείδης
'Επαρχιακός Λειτουργός Εύημερίας Πάφου.....	'Απόστολος Πασιάς
'Επαρχιακός Λειτουργός Εύημερίας Κακοπετριάς.....	'Αλέκος Γεωργίου

ΑΛΛΟΔΑΠΟΙ ΕΜΠΕΙΡΟΓΝΩΜΟΝΕΣ ΣΤΟ ΥΠΟΥΡΓΕΙΟ

Σύμβουλος 'Αναλογιστής πάνω σέ θέματα Κοινωνικών 'Ασφαλίσεων.....	P. Thullen
'Εμπειρογνώμονας τῆς Ούνέσκο γιά θέματα Μηχανικῆς τῆς Παραγωγῆς (Production Engineering).....	L. Polyakovski
'Εμπειρογνώμονας γιά θέματα Ναυτομηχανικῆς, μέσω τοῦ Ταμείου Τεχνικῆς Βοήθειας τῆς Βρετανίας..	W. Muir
Σύμβουλος πάνω σέ θέματα 'Εργατικῆς Νομοθεσίας.....	J. Cronin

ΚΕΦΑΛΑΙΟ Ι. ΕΙΣΑΓΩΓΗ

Ι. ΠΟΛΙΤΙΚΗ ΚΑΙ ΕΠΙΔΙΩΞΕΙΣ

Βασική πολιτική του Υπουργείου για έργο κατά σειρά χρόνου υπήρξε η αντιμετώπιση και επίλυση του τρίπτυχου του προσφυγικού προβλήματος που δημιούργησε η τουριστική εισβολή των Ιούλιο του 1974 και συγκεκριμένα:

- (α) η προσωρινή στέγαση, διατροφή, ένδυση και επιχορήγηση των έπιτοπισθέντων,
- (β) η δραστηριοποίηση και άμεση απασχόληση των έπιτοπισθέντων και του άδρανουτος εργατικού δυναμικού, και
- (γ) η επίλυση των ψυχολογικών και κοινωνικών προβλημάτων των έπιτοπισθέντων.

2. Παράλληλα, μόνιμη και βασική πολιτική του Υπουργείου παραμένει η επίτευξη κοινωνικής δικαιοσύνης μέσα σ' ένα ελεύθερο και δημοκρατικό σύστημα και η βελτίωση της ποιότητας της ζωής του ατόμου και του κοινωνικού συνόλου.

3. Μέσα στα πλαίσια της πολιτικής αυτής, οι σημαντικότεροι στόχοι και επιδιώξεις του Υπουργείου είναι οι πιο κάτω:

A. Πλήρης Απασχόληση

4. Η ενεργός συμμετοχή στον καθορισμό εθνικής πολιτικής για την απασχόληση και ειδικότερα:-

- (α) στην έτοιμασία σχεδίων που να αποβλέπουν στην πλήρη και παραγωγική απασχόληση, και
- (β) στον καθορισμό προτεραιοτήτων και το συντονισμό αναφορικά με την έπιτέλεση προγραμμάτων βάσει των σχεδίων αυτών με σιοπό την κατά το δυνατό έξισορρόπηση της προσφοράς και ζήτησεως εργατικού δυναμικού.

5. Έπίσης, η έτοιμασία ειδικών προγραμμάτων για την απασχόληση ειδικών τάξεων ανέργων ή υποαπασχολουμένων και η παροχή υπηρεσιών:-

- (α) για την έξασφάλιση του εργατικού δυναμικού που χρειάζονται οι έργοδοτες και για την απασχόληση του εργατικού δυναμικού σε έργα ανάλογη με τα προσόντα, τις ικανότητες και τις δεξιότητες του, και
- (β) για επαγγελματική καθοδήγηση και προσανατολισμό.

B. Αξιολόγηση, Ανάπτυξη και Τεχνική Κατάρτιση του Εργατικού Δυναμικού

6. Η βραχυπρόθεσμη και μακροπρόθεσμη αξιολόγηση, ανάπτυξη και τεχνική κατάρτιση του εργατικού δυναμικού - σαν του πολυτιμότερου εθνικού κεφαλαίου - τόσο για την κοινωνική και οικονομική ανάπτυξη του τόπου, όσο και για τη μεγαλύτερη δυνατή ικανοποίηση του ατόμου και η ίδρυση, προώθηση και λειτουργία των απαιτούμενων ιδρυμάτων και θεσμών για την έφαρμογή των κατάλληλων προγραμμάτων για πραγματοποίηση των πιο πάνω σιοπών.

Γ. Βιομηχανική Ειρήνη

7. Ἡ ἐπίτευξη βιομηχανικῆς εἰρήνης, καὶ εἰδικότερα ἡ δημιουργία ἰσχυρῶν ἐργατικῶν καὶ ἐργοδοτικῶν ὀργανώσεων γιὰ τὴν διασφάλιση ἰσορροπίας δυνάμεων στὴ βιομηχανία* ἡ ἐνθάρρυνση τῆς οὐσιαστικῆς ἀναγνωρίσεως τοῦ δικαιώματος τῶν συλλογικῶν διαπραγματεύσεων, σὺν τοῦ βασινοῦ μέσου γιὰ τὸν καθορισμὸ τῶν ὄρων καὶ συνθηκῶν ἀπασχολήσεως τῶν ἐργαζομένων* ἡ ἴδρυση καὶ λειτουργία ἀποτελεσματικοῦ μηχανισμοῦ διαπραγματεύσεων, μεσολαβήσεως καὶ διαιτησίας γιὰ τὴν πρόληψη καὶ ἐπίλυση ἐργατικῶν διαφορῶν καὶ παραπόνων, καὶ ἡ προώθηση τῆς συνεργασίας μεταξὺ διευθύνσεως καὶ προσωπικοῦ, μὲ σκοπὸ τὴν ὁμαλὴ λειτουργία τῆς ἐπιχειρήσεως καὶ τὴν αὐξηση τῆς παραγωγικότητος.

Δ. Προστασία τῶν Ἐργαζομένων

8. Ἡ παροχὴ στὸν καθὲ ἐργαζόμενο ἐπαρκοῦς προστασίας ἀπὸ ἀτυχήματα, ἐπαγγελματικὰ ἀσθένειες καὶ κινδύνους στὴν ἐργασία καὶ ἡ βελτίωση τῶν συνθηκῶν ἀσφάλειας, υγείας καὶ εὐημερίας τῶν ἐργαζομένων* ἡ παροχὴ εἰδικῆς προστασίας σὲ παιδιὰ, νεαρὰ πρόσωπα καὶ γυναῖκες, σύμφωνα μὲ τὶς διεθνεῖς ὑποχρεώσεις τοῦ Κράτους καὶ τὶς ἐπιπρατοῦσες τάσεις σ'ὅτι ἀφορᾷ τὶς συνθήκες καὶ τοὺς ὄρους ἐργασίας τῶν τάξεων αὐτῶν* ἡ διασφάλιση γιὰ ἐνεῖνες τὶς τάξεις τῶν ἐργοδοτούμενων οἱ ὁποῖοι χρειάζονται μιὰ τέτοια προστασία, λόγῳ κυρίως τῆς ἀδύνατης συνδιαλιστικῆς ὀργανώσεώς τους, κατώτατων μισθῶν καὶ ἡμερομισθίων γιὰ ἀξιοπρεπῆ διαβίωση καὶ βασικῶν ὄρων ἐργοδοτήσεως* καὶ ἡ ἴδρυση καὶ λειτουργία ἀποτελεσματικοῦ συστήματος ἐπιθεωρήσεων γιὰ τὴν ἐφαρμογὴ τῶν πρὸ πάνω.

Ε. Κοινωνικὲς Ἀσφαλίσεις

9. Ἡ συνεχὴς ἐπέκταση καὶ βελτίωση τοῦ θεσμοῦ τῶν Κοινωνικῶν Ἀσφαλίσεων μὲ σκοπὸ τὴν διασφάλιση στὸ μεγαλύτερο δυνατὸ βαθμὸ τοῦ εἰσοδήματος ἀπὸ τὴν ἐργασία, λαμβανομένων ὑπόψιν τῶν δυνατοτήτων τῆς οἰκονομίας καὶ τῶν διεθνῶν ἐπιπέδων ποὺ καθορίζονται ἀπὸ τὴν Διεθνή Ὄργανωση Ἐργασίας καὶ ἀπὸ τὶς διεθνεῖς τάσεις καὶ πρᾶκτικῆς.

Ζ. Κοινωνικὴ Εὐημερία

10. Ἡ ἐξασφάλιση ἐνός κατώτατου ἐπιπέδου ἀξιοπρεποῦς διαβιώσεως γιὰ ὅλους τοὺς πολίτες τῆς Δημοκρατίας, μὲ βάση νομοθεσία ποὺ νὰ προβλέπει, ἐπιτός ἀπὸ τὴν οἰκονομικὴ βοήθεια, τὴν παροχὴν ὑπηρεσιῶν ποὺ νὰ καθιστοῦν, ὅπου εἶναι δυνατό, αὐτάρκη καὶ αὐτοσυντήρητο τὸν πολίτη* καὶ ἡ συνέχιση καὶ βελτίωση ὑφισταμένων θεσμῶν καὶ διαδικασιῶν ποὺ ἀποβλέπουν στὴν οἰκογενειακὴ εὐημερία καὶ κοινωνικὴ ἀμυνα, στὴν ἐνίσχυση καὶ βελτίωση τῶν ὑπηρεσιῶν κοινοτικῆς ἐργασίας καὶ νεολαίας καὶ στὴν ἰδρυματικὴ περίθαλψη τῶν γέρων, τῶν ἀναπήρων καὶ ἄλλων ἀδύνατων τάξεων τοῦ πληθυσμοῦ.

11. Ἡ βασικὴ φιλοσοφία ποὺ διέπει τὴν πολιτικὴν, τοὺς στόχους καὶ τὶς ἐπιδιώξεις τοῦ Ὑπουργείου εἶναι ὅτι ἡ Κυβέρνηση θὰ ἀναλάβει τὴν εὐθύνη γιὰ τὴν ἐγκαθίδρυση καὶ προαγωγήν κοινωνικῶν θεσμῶν οἱ ὁποῖοι θὰ συμβάλουν στὴν ἐνθάρρυνση ἐθελοντικῆς δράσεως γιὰ τὴν ἐπίτευξη, διατήρηση καὶ ἀνάπτυξη κοινωνικῆς καὶ οἰκονομικῆς προόδου* γιὰ τὴν παρεμπόδιση τῆς δημιουργίας κοινωνικῶν ὁμάδων ποὺ ἐξαρτῶνται ἀπὸ τὸ Δημόσιο* γιὰ τὴν ἰσοδίκαιη κατανομὴ τοῦ αὐξανόμενου ἐθνικοῦ εἰσοδήματος, ἔμμεσα στὶς περισσότερες περιπτώσεις μὲ τὴν διαδικασίαν τῶν συλλογικῶν διαπραγματεύσεων καὶ κατὰ πρὸ ἄμεσο τρόπο μὲ νομοθεσίαν σὲ περιπτώσεις ὅπου ὑπάρχει ἀνισότης στὴν ἀπόλαυση τῶν καρπῶν τῆς οἰκονομικῆς ἀναπτύξεως* καὶ γιὰ τὴν μεγιστοποίηση τῆς συμμετοχῆς καὶ τῆς συνεισφορᾶς τοῦ ἔθνους καὶ τῆς κοινωνίας στὴν κοινωνικὴ-οἰκονομικὴ ἀνάπτυξη τοῦ τόπου.

II. ΟΡΓΑΝΩΣΗ, ΛΕΙΤΟΥΡΓΙΑ ΚΑΙ ΣΚΟΠΟΙ

12. Η οργάνωση του Υπουργείου, το προσωπικό του όποιου, τεχνικό και μη, στο κέντρο και στις έπαρχίες, ανέρχεται σε 1,224, συνολικά, υπαλλήλους, φαίνεται στο Παράρτημα 1. Τα διάφορα Τμήματα, Κλάδοι και Υπηρεσίες του Υπουργείου και οι κυριότερες λειτουργίες και σκοποί τους φαίνονται πιο κάτω:

A. ΚΛΑΔΟΣ ΑΠΑΣΧΟΛΗΣΕΩΣ

13. Παροχή συμβουλών αναφορικά με την διαμόρφωση και εφαρμογή της κυβερνητικής πολιτικής για πλήρη και παραγωγική απασχόληση του εργατικού δυναμικού της Κύπρου· παροχή βοήθειας σ' όσους ζητούν εργασία να βρουν κατάλληλη απασχόληση, και στους ενδιαφερόμενους εργοδότες να βρουν κατάλληλο προσωπικό· συνεργασία με άλλες αρμόδιες υπηρεσίες για την καλύτερη αξιοποίηση του εργατικού δυναμικού· συμμετοχή στη διαμόρφωση και εφαρμογή της πολιτικής αναφορικά με την απασχόληση Κυπρίων στο εξωτερικό· συλλογή και ανάλυση, σε συνεργασία με άλλες αρμόδιες υπηρεσίες, στατιστικών στοιχείων αναφορικά με το εργατικό δυναμικό και φροντίδα για την κυκλοφορία τους μεταξύ των ενδιαφερομένων· παροχή υπηρεσιών επαγγελματιολογικού προσανατολισμού και παροχή υπηρεσιών τεχνικής κατάρτισης και αποικιαστικής αναπήρων σε κατάλληλη απασχόληση.

B. ΚΛΑΔΟΣ ΒΙΟΜΗΧΑΝΙΚΗΣ ΕΚΠΑΙΔΕΥΣΕΩΣ

14. Συλλογή και ανάλυση στατιστικών στοιχείων και πληροφοριών για σκοπούς προγραμματισμού και έπιτιμήσεως των αναγκών της βιομηχανίας σε ειδικευμένο εργατικό δυναμικό και καθορισμός προτεραιοτήτων σχετικά με την ικανοποίηση των αναγκών αυτών και μετατροπή τους σε προγράμματα βιομηχανικής κατάρτισης· συντονισμός και παρακολούθηση των διάφορων προγραμμάτων βιομηχανικής κατάρτισης που είναι μέσα στα πλαίσια των αρμοδιοτήτων του Υπουργείου· παρακολούθηση της λειτουργίας της Αρχής Βιομηχανικής Κατάρτισης Κύπρου· εφαρμογή της πολιτικής και επίβλεψη της λειτουργίας του Συστήματος Μαθητείας.

Γ. ΚΕΝΤΡΟ ΠΑΡΑΓΩΓΙΚΟΤΗΤΟΣ ΚΥΠΡΟΥ

15. Το Κέντρο Παραγωγικότητας Κύπρου (ΚΕ.ΠΑ) ιδρύθηκε το 1963 από την Κυπριακή Κυβέρνηση με τη βοήθεια του Προγράμματος Ανάπτυξης των Ηνωμένων Εθνών και του Διεθνούς Γραφείου Εργασίας. Από το Δεκέμβριο του 1974 την εθύνη για τη λειτουργία του Κέντρου έχει αποκλειστικά η Κυπριακή Κυβέρνηση. Η πολιτική και οι δραστηριότητες του Κέντρου καθορίζονται από διοικητικό συμβούλιο που αποτελείται από εκπροσώπους της Κυβερνήσεως, των εργοδοτών και των συντεχνιών, με πρόεδρο το Γενικό Διευθυντή του Υπουργείου Εργασίας και Κοινωνικών Ασφαλίσεων.

16. Οι κυριότερες λειτουργίες και σκοποί του Κέντρου είναι:

Αύξηση της παραγωγικότητας τόσο των ιδιωτικών όσο και των δημοσίων επιχειρήσεων και οργανισμών με τη βελτίωση του επιπέδου διευθύνσεως· βασική εκπαίδευση και μετεκπαίδευση έποπτών· έξυψωση της τεχνικής κατάρτισης των εργατών· έξυπνότερη βιομηχανικών προτεραιότητας και μικρών επιχειρήσεων· ανάληψη οργανωτικών μελετών και παροχή συμβουλών και πληροφοριών.

Δ. ΑΝΩΤΕΡΟ ΤΕΧΝΟΛΟΓΙΚΟ ΙΝΣΤΙΤΟΥΤΟ

17. Τό 'Ανώτερο Τεχνολογικό 'Ινστιτούτο (Α.Τ.Ι.) ιδρύθηκε τό 1968 σάν κοινό σχέδιο τής Κυπριακής Κυβερνήσεως καί τοῦ Προγράμματος 'Αναπτύξεως τῶν 'Ηνωμένων 'Εθνῶν. 'Υπεύθυνες ἀρχές γιά τήν ἐφαρμογή τοῦ σχεδίου ὀρίστησαν τό 'Υπουργεῖο 'Εργασίας καί Κοινωνιῶν 'Ασφαλίσεων, ἐν μέρους τής Κυπριακής Κυβερνήσεως, καί ἡ ΟΥΝΕΣΚΟ (μέ τή συνἐργασία τής Διεθνούς 'Οργανώσεως 'Εργασίας σέ ὀρισμένους τομεῖς), ἐν μέρους τῶν 'Ηνωμένων 'Εθνῶν. Μέχρι τό 1973 τό Α.Τ.Ι. λειτούργησε βάσει κοινού σχεδίου πού χρηματοδοτήθηκε ἀπό τήν Κυπριακή Κυβέρνηση καί τό Εἰδικό Ταμεῖο τῶν 'Ηνωμένων 'Εθνῶν. 'Από τό 1973 ἡ Κυπριακή Κυβέρνηση μέσω τοῦ 'Υπουργείου 'Εργασίας ἀνέλαβε ἀποκλειστικά τήν εὐθύνη γιά τή λειτουργία τοῦ 'Ινστιτούτου. Τό Α.Τ.Ι. διοικεῖται ἀπό διοικητικό συμβούλιο πού ἀποτελεῖται ἀπό ἐμπροσώπους κυβερνητικῶν τμημάτων, ἐπαγγελματιῶν καί ἐργοδοτικῶν συνδέσμων καί τῶν συντεχνιῶν, μέ πρόεδρο τόν Γενικό Διευθυντή τοῦ 'Υπουργείου 'Εργασίας καί Κοινωνιῶν 'Ασφαλίσεων.

18. Οἱ κυριότερες λειτουργίες καί σιοποῖ τοῦ Α.Τ.Ι. εἶναι:-

'Επαίδευση ἀνώτερων στελεχῶν στό ἐπίπεδο ἀνώτερου τεχνικοῦ (technician engineer) στίς βασικές εἰδικεύσεις τής μηχανικής ἐπιστήμης, δηλ. τοῦ ἠλεκτρολόγου μηχανολόγου καί πολιτικοῦ μηχανικοῦ, γιά νά καλυφθοῦν οἱ ἀνάγκες τής βιομηχανίας καί τής τεχνικής καί ἐπαγγελματιῆς ἐπαγωγῆς σέ τεχνικό προσωπικό.

19. Τό ἐπίπεδο τοῦ τριετοῦς κῆλου σπουδῶν πλήρους φοιτήσεως καί τοῦ πενταετοῦς κῆλου μερικής φοιτήσεως στό Α.Τ.Ι. εἶναι τό ἴδιο μέ τό ἐπίπεδο παρόμοιων διεθνῶς ἀναγνωρισμένων κῆλων σπουδῶν τοῦ ἐξωτερικοῦ γιά τήν ἐπαίδευση ἀνώτερων τεχνικῶν, ὅπως τοῦ Higher National Diploma τοῦ 'Ηνωμένου Βασιλείου, μέ τή διαφορά ὅτι τά προγράμματα ἐπαγωγῆς τοῦ Α.Τ.Ι. εἶναι προσαρμοσμένα πρὸς τίς εἰδικές ἀνάγκες τής κυπριακής βιομηχανίας. Στούς ἀπόφοιτους τοῦ Α.Τ.Ι. ἀπονέμεται δίπλωμα 'Ανώτερου Τεχνικοῦ Κύπρου.

Ε. ΙΝΣΤΙΤΟΥΤΟ ΞΕΝΟΔΟΧΕΙΑΚΩΝ ΚΑΙ ΕΠΙΣΤΙΤΙΣΤΙΚΩΝ ΤΕΧΝΩΝ

20. 'Η Κεντρική Ξενοδοχειακή Σχολή Κύπρου (Κ.Ξ.Σ.Κ.) ἀρχισε τή λειτουργία της τόν 'Ιανουάριο τοῦ 1966 καί ὑπῆρξε ὁ πρόεδρος τοῦ 'Ινστιτούτου Ξενοδοχειακῶν καί 'Επιστιτιστικῶν Τεχνῶν (Ι.Ξ.Ε.Τ.). Τό 'Ινστιτούτο ἀπέτελεσε κοινό σχέδιο τής Κυπριακής Κυβερνήσεως καί τής Διεθνούς 'Οργανώσεως 'Εργασίας (Δ.Ο.Ε.). Τά ἐπιτελεστικά ὄργανα γιά τήν ἐφαρμογή τοῦ σχεδίου ἦταν τό 'Υπουργεῖο 'Εργασίας καί Κοινωνιῶν 'Ασφαλίσεων, ἐν μέρους τής Κυπριακής Κυβερνήσεως, καί τό Πρόγραμμα 'Αναπτύξεως τῶν 'Ηνωμένων 'Εθνῶν, ἐν μέρους τής Δ.Ο.Ε. 'Η συμφωνία γιά τό κοινό σχέδιο ὑπογράφηκε τό Φεβρουάριο τοῦ 1969 καί τό σχέδιο διάρρησε μέχρι τόν 'Ιούλιο τοῦ 1974. Μεταξύ Φεβρουαρίου 1969 καί 'Απριλίου 1971 ἡ Κ.Ξ.Σ.Κ., καί τό Ι.Ξ.Ε.Τ. λειτουργοῦσαν παράλληλα καί πρόσφεραν, ἀντιστοιχῶς, ἐπαίδευση βασικοῦ καί μέσου ἐπιπέδου. Στίς 10 'Απριλίου 1971 ἡ Κ.Ξ.Σ.Κ. συγχωνεύθηκε μέ τό 'Ινστιτούτο. 'Από τήν περάτωση τοῦ σχεδίου τόν 'Ιούλιο τοῦ 1974, τό 'Ινστιτούτο λειτουργεῖ σάν κυβερνητική ὑπηρεσία. Τό 'Ινστιτούτο διοικεῖται ἀπό διοικητικό συμβούλιο πού ἀποτελεῖται ἀπό ἐμπροσώπους τής Κυβερνήσεως, τῶν ἐργοδοτῶν καί τῶν συντεχνιῶν, μέ πρόεδρο τόν Γενικό Διευθυντή τοῦ 'Υπουργείου 'Εργασίας.

21. Οἱ κυριότερες λειτουργίες καί σιοποῖ τοῦ Ι.Ξ.Ε.Τ. εἶναι:-

Ἐξ ὑπαρχῆς κατάρτιση νεοπροσλαμβανομένων στὴν ξενοδοχειακὴ καὶ ἐπισιτιστικὴ βιομηχανία στοὺς τομεῖς τῆς τραπεζονομίας, μαγειρικῆς, ὑποδοχῆς καὶ ξενοδοχειακῆς οἰκονομίας* ἐπιμόρφωση προσωπικοῦ καὶ πρακτικὴ ἐξάσκηση στὴν ξενοδοχειακὴ καὶ ἐπισιτιστικὴ βιομηχανία στοὺς πῶ πάνω τομεῖς, μέ σκοπὸ τὴν ἐξύψωση τῶν ἐπιπέδων ἐπιδόσεώς τους* καὶ παροχὴ συμβουλευτικῶν ὑπηρεσιῶν, διεξαγωγὴ ἐρευνῶν καὶ παροχὴ πληροφοριῶν.

ΣΤ. ΚΛΑΔΟΣ ΒΙΟΜΗΧΑΝΙΚΩΝ ΣΧΕΣΕΩΝ

22. Πρόληψη καὶ ἐπίλυση ἐργατικῶν διαφορῶν, συμπεριλαμβανομένης καὶ τῆς παροχῆς βοήθειας στὴ βιομηχανία γιὰ τὴν ἰδρυση καὶ λειτουργία ἐθελοντικοῦ μηχανισμοῦ γιὰ διαπραγματεύσεις, κοινές συνεννοήσεις καὶ ἐπίλυση προσωπικῶν παραπόνων* ἐνθάρρυνση τοῦ θεσμοῦ τῶν ἐλεύθερων συλλογικῶν διαπραγματεύσεων καὶ τῆς δημιουργίας καὶ ἀναπτύξεως ἰσχυρῶν συντεχνιακῶν καὶ ἐργοδοτικῶν ὀργανώσεων* ἐφαρμογὴ τῶν περὶ Ἐργοδοτουμένων στὰ Ξενοδοχεῖα καὶ Κέντρα Ἀναφυχῆς (Ἵσοι Ὑπηρεσίας) Νόμων καὶ Κανονισμῶν* ἐφαρμογὴ τοῦ Νόμου περὶ Συντεχνιακῶν* καὶ παροχὴ βοήθειας γιὰ τὸν καθορισμὸ καὶ ἐφαρμογὴ τῶν ὁρομισθίων καὶ τῶν ὄρων ἐργασίας τῶν κυβερνητικῶν ἐργατῶν καὶ τῆ διαφύλαξη τῆς ἐργατικῆς εἰρήνης στὸν τομέα αὐτό.

Ζ. ΚΛΑΔΟΣ ΕΠΙΘΕΩΡΗΣΕΩΣ

23. Ἐφαρμογὴ τῆς ἐργατικῆς νομοθεσίας, ἐντός τῆς νομοθεσίας κοινωνικῶν ἀσφαλίσεων, μέ σκοπὸ τὴν πρόληψη τῶν ἐργατικῶν ἀτυχημάτων καὶ τῆ βελτίωση τῶν συνθηκῶν ἀσφάλειας, ὑγείας καὶ εὐημερίας τῶν ἐργαζομένων* κατάρτιση καὶ ἐφαρμογὴ νομοθεσίας καὶ προώθηση τῆς ἐφαρμογῆς μεθόδων καὶ τρόπων γιὰ τὴν περιφρούρηση τῆς ὑγείας τῶν ἐργαζομένων ἀπὸ ἐπαγγελματικὲς ἀσθένειες* καὶ καθοδήγηση καὶ παροχὴ συμβουλῶν στοὺς ἐργοδότες γιὰ τὴ δημιουργία καὶ διατήρηση καλύτερον καὶ ἀσφαλέστερον συνθηκῶν ἐργασίας στοὺς ἐργοδοτούμενους τους. (Ἡ ὀργάνωση τοῦ Κλάδου φαίνεται στὸ Παράρτημα II).

Η. ΤΜΗΜΑ ΚΟΙΝΩΝΙΚΩΝ ΑΣΦΑΛΙΣΕΩΝ

24. Ἐφαρμογὴ τῶν Νόμων περὶ Κοινωνικῶν Ἀσφαλίσεων, Τερματισμοῦ Ἀπάσχολήσεως καὶ Ἐτησίων Ἀδειῶν μετ' Ἀπολαβῶν καὶ παρακολούθηση τῶν διεθνῶν τάσεων καὶ πρακτικῆς γιὰ τὴν παροχὴ ὅσο τὸ δυνατό καλυτέρων ὠφελημάτων κοινωνικῆς ἀσφάλσεως μέσα στὰ δεδομένα καὶ τίς δυνατότητες τῆς κυπριακῆς οἰκονομίας.

Θ. ΤΜΗΜΑ ΥΠΗΡΕΣΙΩΝ ΚΟΙΝΩΝΙΚΗΣ ΕΥΗΜΕΡΙΑΣ

25. Ἐφαρμογὴ νομοθεσίας καὶ διοικητικῶν διατάξεων ἀναφορικῶς μέ τὴν ἐγγιληματικότητα καὶ κοινωνικὴ ἀμυνα, τὴν παιδικὴ καὶ οἰκογενειακὴ εὐημερία καὶ τὰ δημόσια βοηθήματα* περιθαλψή, ἀνακούφιση, φροντίδα καὶ προστασία στερημένων, ἀναπήρων ἢ δυσπροσαρμοσμένων ἀτόμων καὶ οἰκογενειῶν* ἐνίσχυση τῆς οἰκογενειακῆς καὶ κοινοτικῆς ζωῆς γιὰ τὴν προαγωγὴ τῆς ὁμαλῆς διαβίωσης καὶ τῆς εὐημερίας ἀτόμων, οἰκογενειῶν καὶ κοινοτήτων* αὐξηση τοῦ βαθμοῦ συμμετοχῆς τῶν κοινοτήτων τῶν ὀργανώσεων ἰδιωτικῆς πρωτοβουλίας καὶ τῆς νεολαίας στὸν κοινωνικὸ προγραμματισμὸ* καὶ ἐπισήμανση καὶ ἐπίλυση τῶν κοινωνικῶν προβλημάτων καὶ ἀντιμετώπιση τῶν κοινωνικῶν ἀναγκῶν τοῦ τόπου.

ΙΑ. ΥΠΗΡΕΣΙΑ ΜΕΡΙΜΝΗΣ ΚΑΙ ΑΠΟΚΑΤΑΣΤΑΣΕΩΣ ΕΚΤΟΠΙΣΘΕΝΤΩΝ

26. Παροχὴ βοήθειας στοὺς ἐκτοπισθέντες πολῖτες γιὰ τὴν κάλυψη τῶν ἀμεσῶν ἀναγκῶν τους καὶ τὴν ἐξασφάλιση ἀνεκτοῦ ἐπιπέδου διαβίωσης.

ΙΒ. ΥΠΗΡΕΣΙΑ ΔΡΑΣΤΗΡΙΟΠΟΙΗΣΕΩΣ

27. Ὑποβοήθηση τῆς δραστηριοποιήσεως ἐκτοπισθέντων καὶ δυσπραγούντων μικροεπαγγελματιῶν καὶ μικροβιοτεχνῶν.

ΙΓ. ΓΡΑΦΕΙΟ ΔΗΜΟΣΙΩΝ ΣΧΕΣΕΩΝ ΚΑΙ ΠΛΗΡΟΦΟΡΙΩΝ ΤΟΥ ΕΙΔΙΚΟΥ
ΤΑΜΕΙΟΥ ΑΝΑΚΟΥΦΙΣΕΩΣ

28. Ένημέρωση και διαφώτιση των έκτοπισθέντων και του κοινού γενικά και διαφώτιση στο εξωτερικό πάνω στο πρόσφυγικό πρόβλημα, σε συνεργασία με άλλες αρμόδιες υπηρεσίες.

ΙΔ. ΛΟΓΙΣΤΗΡΙΟ

29. Έτοιμασία του Τακτικού Προϋπολογισμού και του Προϋπολογισμού Αναπτύξεως του Υπουργείου, τήρηση καταστάσεων αναφορικά με τα έσοδα και τα έξοδα του Υπουργείου και των τμημάτων του, παρακολούθηση της πορείας των εσόδων και εξόδων που προβλέφθηκαν, εφαρμογή των Δημοσιονομικών Κανονισμών, Γενικών Διατάξεων και Κανονισμών Αποθήκης, καθώς επίσης και των έγκυκλίων που εκδίδονται από το Υπουργείο Οικονομικών: παροχή επεξηγήσεων στις παρατηρήσεις του Γενικού Έλεγκτη, παροχή συμβουλευτικών υπηρεσιών πάνω σε δημοσιονομικά και οικονομικά θέματα και έτοιμασία τελικών λογαριασμών για τα διάφορα ταμεία που διαχειρίζεται το Υπουργείο.

ΙΕ. ΑΡΧΕΙΟ

30. Παραλαβή και έγκαιρη καταχώρηση μέσα σε φακέλλους, ανάλογα με το θέμα, της αλληλογραφίας, των πρακτικών συνεδριάσεων και άλλων εγγράφων, παραπομπή των πινάκων εγγράφων στον αρμόδιο λειτουργό για να πάρει τα αναγκαία μέτρα μέσα στα καθοριζόμενα χρονικά όρια για τη διεισπεραίωση της εργασίας του, ταξινόμηση και παρακολούθηση των φακέλλων με τρόπο που να διευκολύνεται η χρήση τους: δακτυλογράφηση, πολυγράφηση και αποστολή της αλληλογραφίας και των υπόλοιπων εγγράφων του Υπουργείου, τήρηση και ενημέρωση προσωπικών φακέλλων των υπαλλήλων του Υπουργείου και συντονισμός, οργάνωση και έλεγχος της όλης εργασίας του Αρχείου στα Κεντρικά Γραφεία και τα Ινστιτούτα του Υπουργείου.

ΙΙΙ. ΕΡΓΑΤΙΚΗ ΝΟΜΟΘΕΣΙΑ

31. Η νομοθεσία που εφαρμόζει το Υπουργείο στους διάφορους τομείς της δραστηριότητας του φαίνεται στο Παράρτημα ΙΙΙ.

32. Κατά τη διάρκεια του χρόνου ο περί Τερματισμού Απασχολήσεως (Τροποποιητικός) Νόμος 92 του 1979 βελτιώθηκε και τέθηκε ξανά σε εφαρμογή έπειτα από την αναστολή του λόγω της Τουρκικής εισβολής. Επίσης τέθηκε σε εφαρμογή ο περί Κοινωνικών Ασφαλίσεων (τροποποιητικός) Νόμος 56 του 1979. Τέλος εκδόθηκαν Διατάγματα δυνάμει του Νόμου περί Βοηθών Καταστημάτων και του Νόμου περί Κατώτατου Ορίου Ημερομισθίων έπειτα από τριμερείς διαβουλεύσεις με σκοπό τη βελτίωση των προνοιών των Νόμων αυτών. Λεπτομέρειες των τροποποιήσεων εμφανίζονται στα σχετικά κεφάλαια της Έκθεσεως.

Ι V. ΔΙΕΘΝΕΙΣ ΣΧΕΣΕΙΣ ΚΑΙ ΤΕΧΝΙΚΗ ΒΟΗΘΕΙΑ

33. Το Υπουργείο πιστεύει ακράδαντα στη διατήρηση φιλικών σχέσεων με διεθνή σώματα και οργανώσεις και στη συνεργασία με αυτά πάνω σε πολυμερή και διμερή βάση. Μ' αυτό το γνώμονα το Υπουργείο ανέπτυξε σειρά δραστηριοτήτων.

ΣΥΜΜΕΤΟΧΗ ΣΤΗΝ 65η ΣΥΝΟΔΟ ΤΗΣ ΔΙΕΘΝΟΥΣ ΔΙΑΣΚΕΥΕΩΣ ΕΡΓΑΣΙΑΣ

34. Η Κύπρος συμμετέσχε στην 65η Σύνοδο της Διεθνούς Διασκέψεως Έργασίας που συγκροτήθηκε στη Γενεύη τον Ιούνιο του 1979. Η αντιπροσωπεία της Κύπρου στη Διάσκεψη με έπικεφαλή τον Υπουργό Έργασίας και Κοινωνικών Ασφαλίσεων, αποτελείτο από το Γενικό Διευθυντή του Υπουργείου και τον Ανώτερο Επιθεωρητή Έργοστασιών, από μέρος της Κυβερνήσεως, και από εκπροσώπους των Ελληνοκυπριακών και Τουρκοκυπριακών οργανώσεων, των εργοδοτών και των εργοδοτούμενων. 9/.....

35. Ο Υπουργός Εργασίας και Κοινωνικών Ασφαλίσεων συναντήθηκε στις 8 Ιουνίου 1979 με ανάτατα στελέχη της Διεθνούς Οργανώσεως Εργασίας και συζήτησε θέματα τεχνικής συνεργασίας μεταξύ της Οργανώσεως και της Κύπρου. Στη συζήτηση πήραν μέρος, εκτός από το Γενικό Διευθυντή του Υπουργείου Εργασίας και τον Ανώτερο Επιθεωρητή Εργασίας, ο Γενικός Διευθυντής της Ομοσπονδίας Εργοδοτών Κύπρου και ο Γενικός Γραμματέας της Π.Ε.Ο. Έπειτα από μία γενική ανασιόηση της μέχρι σήμερα συνεργασίας της Κύπρου με τη Διεθνή Οργάνωση Εργασίας, συμφωνήθηκαν τα πιο κάτω:

α. Η άμεση αποστολή στην Κύπρο έμπειρογνώμονα του οργανισμού για να βοηθήσει το Υπουργείο Εργασίας στην κωδικοποίηση και σταδιακό έσυγχρονισμό της κυπριακής εργατικής νομοθεσίας, με γνώμονα τα κυπριακά δεδομένα και τις διεθνείς τάσεις και τακτική στον τομέα της εργασίας.

β. Η κάρθοδος στην Κύπρο γύρω στο τέλος Νοεμβρίου τετραμελούς κλιμακίου έμπειρογνώμωνων της Οργανώσεως με σκοπό την επί τόπου διαπίστωση των συνθηκών εργασίας των εργαζομένων και την υποβολή ενδέσεως για την καλύτερη δυνατή βελτίωσή τους.

Τό κλιμάκιο θά αποτελείται από

- Είδινο για θέματα Διοικήσεως Εργασίας
- Επιθεωρητή θρων και συνθηκών άπασχολήσεως
- Μηχανικό, είδινο για θέματα επαγγελματικής ασφάλειας, υγείας και εθημερίας και
- Γιατρό, είδινο για την πρόληψη επαγγελματιών ασθενειών.

γ. Η οργάνωση, κατά τη διάρκεια της παραμονής του διεθνούς κλιμακίου στην Κύπρο, σεμιναρίου με θέμα τις προ-καταρτινές διαπιστώσεις και πορίσματα του κλιμακίου από την έρευνά τους.

36. Ο Υπουργός ευχαρίστησε τους λειτουργούς της Διεθνούς Οργανώσεως Εργασίας για την προσφερόμενη βοήθεια και τους διαβεβαίωσε ότι ή Κύπρος παραμένει σταθερή στις αρχές ~~και~~ ~~τά~~ ιδεώδη της Οργανώσεως. Ο κ. De Givry ανάτατο στέλεχος της Οργανώσεως, εξέφρασε προς τον κ. Υπουργό την εκτίμηση και θαυμασμό της Οργανώσεως για τον αποτελεσματικό τρόπο με τον οποίο ή Κύπρος αξιοποίησε και συνεχίζει να αξιοποιεί την προσφερόμενη διεθνή τεχνική βοήθεια και συνεργασία και διαβεβαίωσε τά μέλη της Κυπριακής αντι-προσωπείας ότι τό ενδιαφέρον και ή συμπαράσταση της Διεθνούς Οργανώσεως Εργασίας προς την Κύπρο παραμένει συνεχής και άδιάπτωτη.

ΔΙΑΣΚΕΨΗ ΕΥΡΩΠΑΙΩΝ ΥΠΟΥΡΓΩΝ ΥΠΕΥΘΥΝΩΝ ΓΙΑ ΟΙΚΟΓΕΝΕΙΑΚΕΣ ΥΠΟΘΕΣΕΙΣ

37. Τό Μάιο του 1979, ο Υπουργός Εργασίας και Κοινωνικών Ασφαλίσεων ήγήθηκε αντιπροσωπείας στη Διάσκεψη Ευρωπαϊών Υπουργών για Οίκογενειακές υποθέσεις στην Αθήνα στην οποία μετείχαν ο Διευθυντής του Τμήματος Υπηρεσιών Κοινωνικής Εθημερίας και ο Κοινωνικός Διευθυντής που είναι άπεσπασμένος στην Πρεσβεία της Δημοκρατίας στην Αθήνα.

38. Ο Υπουργός Εργασίας και Κοινωνικών Ασφαλίσεων προσφώνησε τη Διάσκεψη κατά την πρώτη της συνεδρία, δίνοντας σε συντομία την κατάσταση στην Κύπρο σχετικά με την παροχή ίσων ευκαιριών σε όλα τά παιδιά και τονίζοντας τό ρόλο της κυπριακής κοινωνικής παραδόσεως και οίκογενειακού ήθους στην άνατροφή και περιφρούρηση των δικαιωμάτων των παιδιών.

39. Κατά τή διάρκεια τών συζητήσεων για τά θέματα πού άφοροϋν τίς ίσες εϋκαιρίες τών παιδιών ή Διάσνεψη άσχολήθηκε μέ τά άποδλουθα:

- (α) Παιδιά πού ζοϋν σέ άπομονωμένες περιοχές.
- (β) Παιδιά πού στεροϋνται καινονιής οίνογενειακήσ ζωής.
- (γ) Παιδιά μεταναστών και έθνιων μειονοτήτων.
- (δ) Σωματινά και διανοητινά άνάπηρα παιδιά.
- (ε) Παιδιά άπόρων οίνογενειών.

40. Δόθηκε ιδιαίτερη έμφαση κατά τή συζήτηση στα παιδιά τών μεταναστών άπό τίς Νότιες χώρες τής Εϋρώπης πός τίς Βιομηχανικές και συζητήθηκαν οι δυσκολίες πού προοϋπτουν άπό τό δίλημμα μεταξύ τής προσπάθειας για πλήρη ένταξη τών παιδιών στήν κοινωνική και τήν πολιτική παράδοση τής νέας των χώρας και τής άνάγκης για διατήρηση και άνάπτυξη τής πολιτιστιικής παραδόσεως τής χώρας καταγωγής τών παιδιών. Επιπράττσε γενικά ή άποψη ότι οι φιλοξενούσεσ χώρες έχουν τήν υποχρέωση να βοηθήσουν στή διατήρηση τής πολιτιστιικής παραδόσεως τής χώρας καταγωγής και ότι πρέπει να διερευνηθοϋν και άναπτυχθοϋν μηχανισμοί συνεργασίας, έτσι πού να έπι-τυγχάνεται ή καλύτερη δυνατή ένταξη τών παιδιών και ή διασφάλιση ίσων εϋκαιριών μέ τά παιδιά τών γηγενών οίνο-γενειών.

ΔΙΑΣΚΕΨΗ ΕΥΡΩΠΑΙΩΝ ΥΠΟΥΡΓΩΝ ΥΠΕΥΘΥΝΩΝ ΓΙΑ ΘΕΜΑΤΑ ΚΟΙΝΩΝΙΚΗΣ ΑΣΦΑΛΕΙΑΣ

41. Τό Μάρτιο τοϋ 1979, ό Υπουργός Έργασίας και Κοινωνιων Ασφαλίσεων, συνοδευόμενος άπό τό Γενικό Διευθυντή τοϋ Υπουργείου Υγείας και τόν Αν. Διευθυντή Κοινωνιων Ασφαλίσεων, πήρε μέρος στή Διάσνεψη Εϋρωπαϊων Υπουργών Υπεϋθυνων για θέματα Κοινωνικής Ασφάλειας, πού συγκροτή-θηκε στό Στρασβοϋργο κάτω άπό τήν αιγίδα τοϋ Συμβουλίου τής Εϋρώπης.

42. Στή διάσνεψη αντιπροσωπεύθηκαν όλες οι χώρες-Μέλη τοϋ Συμβουλίου τής Εϋρώπης, σ' αυτή δέ συζητήθηκαν θέματα πού άφοροϋν τή χρηματοδότηση σχεδίων κοινωνικής ασφάλειας και τήν πολιτική, όργάνωση και διαδικασία σ' ότι άφορά τή χρηματοδότηση και δαπάνη για σχέδια Ιατρικής περιθάλψεως.

43. Ο Υπουργός Έργασίας και Κοινωνιων Ασφαλίσεων προσφώνησε τή Διάσνεψη και έλαβε ενεργό μέρος τόσο στή συζήτηση τών θεμάτων τής Διασνέψεως όσο και στή διαμόρφωση τών συμπερασμάτων και αποφάσεων αυτής. Ιδιαίτερη άναφορά έιαμε ό Υπουργός στα προβλήματα πού αντιμετωπίζει σήμερα ή Κύπρος στον τομέα τών κοινωνιων ασφαλίσεων και υγείας και ένδιέτριφε πάνω στήν πολιτική τής Κυπριακής Κυβερνήσεως για τήν είσαγωγή τοϋ Αναλογισμοϋ Σχεδίου Κοινωνιων Ασφαλίσεων και τοϋ Σχεδίου Ιατροφαρμακευτικής Περιθάλψεως.

44. Κατά τή διάρκεια τής παραμονής του στό Στρασβοϋργο ό Υπουργός είχε τήν εϋκαιρία να συναντήσει συναδέλφους του άλλων χωρών και να τούς άναπτύξει τή σημερινή θέση τοϋ Κυπριακοϋ προβλήματος και να τούς ενημερώσει πάνω στα κοινωνικά και οίνονομικά προβλήματα πού αντιμετωπίζει σήμερα ό Κυπριακός λαός.

ΑΠΟΣΠΑΣΗ ΤΟΥ ΓΕΝΙΚΟΥ ΔΙΕΥΘΥΝΤΗ ΤΟΥ ΥΠΟΥΡΓΕΙΟΥ ΣΤΗ ΔΙΕΘΝΗ ΟΡΓΑΝΩΣΗ ΕΡΓΑΣΙΑΣ

45. Μέσα στα πλαίσια τών προσπαθειών πού καταβάλλονται άπό τό Υπουργείο για τήν προαγωγή τής συνεργασίας μεταξύ τής Κύπρου και τής Διεθνούς Οργάνωσης Έργασίας και τών χωρών μελών της, άποσπάστηκε ό Γενικός Διευθυντής τοϋ Υπουργείου κ. Μίλης Σπαρσής για περίοδο 3 μηνών (15 Σεπτεμβρίου - 15 Δεκεμβρίου 1979) στή Διεθνή Οργάνωση

Έργασίας. Σκοπός της αποσπάσεως αυτής ήταν η ανάληψη, από τον κ. Σπαρσή, αποστολής της Διεθνούς Οργανώσεως Έργασίας στις Αφρικανικές χώρες σαν έμπειρο γνώμονα / Σύμβουλο στο Περιφερειακό Αφρικανικό Κέντρο Διοικήσεως Έργασίας, που λειτουργεί στην Κένυα.

46. Μέ έδρα τή Ναϊρόμπι της Κένυας, ο κ. Σπαρσής οργάνωσε και έφάρμοσε σειρά έπαιδευτικών προγραμμάτων στον τομέα της Διοικήσεως Έργασίας στο Περιφερειακό Κέντρο Έπαιδεύσεως Έργατιών Στελεχών για ανώτατα στελέχη των Υπουργείων Έργασίας 18 Αγγλόφωνων χωρών της Αφρικής. Στή συνέχεια ο κ. Σπαρσής υπέβαλε προς τό Διεθνές Γραφείο Έργασίας έιθεση αξιολογώντας τήν απο-τελεσματιότητα της λειτουργίας του Κέντρου που ιδρύθηκε τό 1977 σαν αποτέλεσμα ειδικής αποστολής που είχε ανατεθεί σ' αυτόν τότε από τό διεθνή οργανισμό.

ΤΕΧΝΙΚΗ ΣΥΝΕΡΓΑΣΙΑ

47. Κατά τήν διάρκεια του 1979 τό Υπουργείο συνέχισε τις προσπάθειές του στον τομέα της τεχνικής συνεργασίας μέ τις χώρες μέλη της Διεθνούς Οργανώσεως Έργασίας και μέ άλλες διεθνείς οργανώσεις. Λεπτομέρειες της τεχνικής αυτής συνεργασίας φαίνονται στο Παράρτημα IV.

V. ΕΚΠΑΙΔΕΥΣΗ ΠΡΟΣΩΠΙΚΟΥ

48. Τό Υπουργείο, επειδή αποδίδει μεγάλη σημασία στην έπαιδευση προσωπικού, ετοιμάζει και εφαρμόζει κάθε χρόνο αναλυτικά έπαιδευτικά προγράμματα που σκοπό έχουν τήν παραπέρα εξειδίκευση του προσωπικού του και τή βελτίωση των υπηρεσιών που παρέχει τό Υπουργείο. Μετά τήν Τουριική εισβολή τά έπαιδευτικά προγράμματα αναθεωρήθηκαν αφού λήφθηκαν υπόψη οι ανώμαλες συνθήκες και ο αύξημένος όγκος έργασίας που δημιουργήσε η εισβολή. Ταυτόχρονα, τό Υπουργείο έδωσε ιδιαίτερη σημασία στην έπαιδευση του νεοπροσλαμβανόμενου προσωπικού.

VI. ΤΡΙΜΕΡΗΣ ΣΥΝΕΡΓΑΣΙΑ

49. Από τήν ίδρυσή του τό 1959, τό Υπουργείο συνεργάζεται στενά μέ τά δύο μέρη της βιομηχανίας. Συγκεκριμένα τόσο η πολιτική όσο και τά προγράμματα του Υπουργείου για τήν εφαρμογή της πολιτικής αυτής έχουν καταρτισθεί και εφαρμόζονται ύστερα από συνεννοήσεις και μέ τήν πλήρη συνεργασία των εργοδοτικών και εργατικών οργανώσεων στην Κύπρο.

50. Σήμερα λειτουργεί ένα παγιύπριο δίχτυο από μόνιμες τριμερείς έπιτροπές, που συμβουλεύουν τό Υπουργείο και συμπαραστένονται στο έργο του. Κατάλογος των έπιτροπών αυτών όπως και των μόνιμων έπιτροπών στις όποιες συμμετέχουν μόνο λειτουργοί του Υπουργείου, μέ σύνοψη των αρμοδιοτήτων και δραστηριοτήτων τους, βρίσκεται στο Παράρτημα V. Οι έπιτροπές αυτές ιδρύθηκαν βάσει νομοθεσίας ή διοικητικών διευθετήσεων.

VII. ΕΚΔΟΣΕΙΣ

51. Τό Υπουργείο ειδίδει Έτήσια Έιθεση και τό Διμηνιαίο Περιοδικό "ΕΡΓΑΤΙΚΗ ΕΠΙΘΕΩΡΗΣΗ". Έιδίδει έπίσης, διάφορα έντυπα διαφωτιστικού και πληροφοριακού περιεχομένου και μελέτες πάνω σε θέματα πολιτικής και άλλα θέματα που άφορούν τις προτεραιότητες του Υπουργείου. Κατάλογος των Έιδόσεων του Υπουργείου τό 1979 φαίνεται στο Παράρτημα VI.

ΚΕΦΑΛΑΙΟ ΙΙ. - ΑΠΑΣΧΟΛΗΣΗ

Ι. ΑΓΟΡΑ ΕΡΓΑΣΙΑΣ

ΟΙΚΟΝΟΜΙΚΑ ΕΝΕΡΓΟΣ ΠΛΗΘΥΣΜΟΣ

52. Ο οίκοномиκά ενεργός πληθυσμός τó 1979 ήταν 205,200 πρόσωπα σέ σύγκριση μέ 202,300 τó 1978 πού σημαίνει αύξηση κατά 2,900 πρόσωπα ή 1.4%. Μεταβολές σημειώθηκαν τόσο στόν άριθμό τών έπιμερδώς άπασχολουμένων όσο καί στόν άριθμό τών άνέργων καί έμείνων πού ταξινομούνται στις άλλες κατηγορίες έργατιοού δυναμιοού. Συμειωμένα, οι έπιμερδώς άπασχολούμενοι αύξήθηκαν σέ 177,800 ή 86.6% τοú οίκοномиκά ενεργού πληθυσμοú σέ σύγκριση μέ 174,000 ή 86.0% τó 1978. Ο άριθμός τών άνέργων μειώθηκε σέ 3,691 ή 1.8% τοú οίκοномиκά ενεργού πληθυσμοú σέ σύγκριση μέ 4,018 ή 2.0% τó 1978. Ο άριθμός τών άλλων κατηγοριών έργατιοού δυναμιοού (έθνοφρουροί καί προσωρινά άπασχολούμενοι στό έξωτεριοú) μειώθηκε σέ 23,700 ή 11.5% τοú οίκοномиκά ενεργού πληθυσμοú σέ σύγκριση μέ 24,300 ή 12.1% τόν προηγούμενο χρόνο.

53. Τó σύνολο τοú οίκοномиκά ενεργού πληθυσμοú καί ή διάρθρωσή του τó 1979, οι αντίστοιχοι άριθμοί τó 1978 καί οι άλλες πού σημειώθηκαν τó χρόνο πού πέρασε σέ σχέση μέ τó 1978 φαίνονται στόν πιο κάτω πίνακα:

(Έτήσιο Μέσο Όρος)

Διάρθρωση Οίκοномиκά Ένεργού Πληθυσμοú	1978	1979	- Άλλαγές	
			Άριθμός	%
Έπιμερδώς Άπασχολούμενοι	174,000	177,800	+3,800	+2.2
Άνεργοι	4,018	3,691	- 327	-8.1
Άλλες κατηγορίες	24,380	23,700	600	-2.5
Οίκοномиκά Ένεργός Πληθυσμός	202,318	205,191	+2,873	+1.4

* Προκαταριθμητικά στοιχεία.

ΕΠΙΚΕΡΔΩΣ ΑΠΑΣΧΟΛΟΥΜΕΝΟΙ

54. Όπως φαίνεται πιο πάνω, τó σύνολο τών έπιμερδώς άπασχολούμενων τó 1979 αύξήθηκε κατά 3,800 πρόσωπα ή κατά 2.2% σέ σύγκριση μέ τó 1978. Αύξηση τών άπασχολούμενων σημειώθηκε στους Κλάδους της Μεταποίησης (1,100 ή 3.1%), Ηλεκτρισμοú, Υγραερίου καί Υδατοπρομήθειας (100 ή 7.7%), Κατασκευών (500 ή 3.0%), Έμπορίου καί Ξενοδοχείων (500 ή 1.9%), Μεταφορών, Αρθροθεύσεων & Έπιμοινωνιών (100 ή 1.3%), Ασφαλειών & Έμποριων Υπηρεσιών (200 ή 4.0%) καί Υπηρεσιών (900 ή 2.5%). Μείωση σημειώθηκε στους Κλάδους της Γεωργίας, Δασών & Άλιείας (500 ή 1.1%) καί Μεταλλείων καί Λατομείων (100 ή 5.0%).

55. Η Γεωργία, Δασοπονία καί Άλιεία εξακολούθησε νά συγκεντρώνει τó μεγαλύτερο άριθμό έπιμερδώς άπασχολούμενων (44,000) σέ σύγκριση μέ 44,500 τó 1978 αλλά μέ μειωμένη ποσοστιαία συμμετοχή στό σύνολο τών έπιμερδώς άπασχολούμενων (24.8%) σέ σύγκριση μέ 25.6%. Όπως καί

τό 1978, ακολουθούν οι κλάδοι της Μεταποίησης (35,600 ή 20.0% σε σύγκριση με 34,500 ή 19.8%), των Υπηρεσιών (37,100 ή 20.9%) σε σύγκριση με 36,200 ή 20.8% και των Κατασκευών (17,400 ή 9.8%) σε σύγκριση με 16,900 ή 9.7% τό 1978.

56. Το σύνολο των επιχειρήδων απασχολούμενων, ή κατανομή τους μεταξύ των κλάδων Οικονομικής Δραστηριότητας τό 1979, οι αντίστοιχοι αριθμοί τό 1978 και οι αλλαγές που σημειώθηκαν τό χρόνο που πέρασε σε σχέση με τό 1978 φαίνονται στον πιο κάτω πίνακα:

Κλάδος Οικονομικής Δραστηριότητας	1978		1979		Αλλαγές 1978-1979	
	Αριθμ.	%	Αριθμ.	%	Αριθμ.	%
Γεωργία, Δασοπονία και Αλιεία	44500	25.6	44000	24.8	-500	-1.1
Μεταλλεία και Λατομεία	2000	1.1	1900	1.0	-100	-5.0
Μεταποίηση (σύνπ. και της οίκοτεχνίας)	34500	19.8	35600	20.0	+1100	+3.1
Ηλεκτρισμός, Υγραέριο και Υδατοπρομήθεια	1300	0.8	1400	0.8	+ 100	+7.7
Κατασκευές (Ιδιωτικές, Δημαρχείων, Κυβερνητικές, Α.Η.Κ. Σ.Υ.Τ.Α.)	16900	9.7	17400	9.8	+ 500	+3.0
Χονδρικό και Λιανικό Εμπόριο, Εστιατόρια και Ξενοδοχεία	25600	14.7	27100	15.2	+ 500	+1.9
Μεταφορές, Αποθημεύσεις και Επιχειρήσεις	8000	4.6	8100	4.6	+ 100	+1.3
Οικονομικά Ιδρύματα, Ασφάλειες, Κτημ. Γραφεία και Εμπορ. Υπηρεσίες	5000	2.9	5200	2.9	+ 200	+4.0
Κοινωνικές, Κοινωνικές και Προσωπικές Υπηρεσίες	36200	20.8	37100	20.9	+ 900	+2.5
Σύνολο Επιχειρήδων Απασχολούμενων	174000	100.0	177800		+3800	2.2

* Προαναταρτινά στοιχεία

ΕΓΓΕΓΡΑΜΜΕΝΟΙ ΑΝΕΡΓΟΙ

57. Το 1979 συνεχίστηκε ή μείωση του αριθμού των έγγεγραμμένων ανέργων. Ο αριθμός αυτός ήταν 3,645 τόν Ιανουάριο του 1979 συγκριτικά με 4,550 τόν Ιανουάριο του 1978 και 3,381 τό Δεκέμβριο του 1979 συγκριτικά με 3,476 τόν αντίστοιχο μήνα του 1978. Ο μηνιαίος μέσος όρος των έγγεγραμμένων ανέργων τό 1979 ήταν 3,691 ή 1.8% του οικονομικά ενεργού πληθυσμού συγκριτικά με 4,018 ή 2% τό 1978.

58. Από τό μέσο όρο των έγγεγραμμένων ανέργων 1,616 ή 43.8% ήταν γυναίκες (1,712 ή 42.6% τό 1978). Οι άνεργοι κάτοικοι της υπαίθρου ήταν 1,555 ή 42.1% (1,796 ή 44.6% τό 1978). Επίσης, από τό μέσο όρο των έγγεγραμμένων ανέργων 1,499 ή 40% ήταν έμποτισθέντες (1,650 ή 41.1% τό 1978).

59. Από τους έγγεγραμμένους άνεργους 1,591 ή 43.1% ήταν κάτω των 25 χρόνων (1,588 ή 39.5% τó 1978), 612 ή 16.6% από 25-29 χρόνων (643 ή 16.0%) 510 ή 13.8% ήταν από 30-39 χρόνων (597 ή 14.9%), 269 ή 7.3% από 40-49 χρόνων (319 ή 7.9%) και 709 ή 19.2% ήταν 50 ή περισσότερων χρόνων (871 ή 21.7%).

60. Οί νεοεισερχόμενοι στην αγορά εργασίας ήταν 1,743 ή 47.2% του μέσου όρου των έγγεγραμμένων άνεργων σε σύγκριση με 1,790 ή 44.5% του 1978. Η κατανομή των έγγεγραμμένων άνεργων με βάση τό επίπεδο μορφώσεως τους ήταν: άπόφοιτοι σχολών τριτοβάθμιας έπαιδεύσεως 832 ή 24.8% σε σύγκριση με 800 ή 23.0% τó 1978, άπόφοιτοι σχολών μέσης έπαιδεύσεως ή πρόσωπα πού άρχισαν αλλά δέν συμπλήρωσαν τή φοίτηση τους σε τέτοια σχολεία 1,470 ή 43.5% (1,544 ή 44.4%) και άναλφάβητοι 55 ή 1.6% (66 ή 1.9 τó 1978).

61. Η κατανομή των έγγεγραμμένων άνεργων με βάση τή διάρκεια τής άνεργίας τους ήταν: μέχρι 15 μέρες 419 ή 11.4% (438 ή 10.9% τó 1978), από 15 μέρες μέχρι 3 μήνες 1,276 ή 34.6% (1,434 ή 35.7%), 3-6 μήνες 606 ή 16.4% (711 ή 17.7%) και 6 μήνες ή μεγαλύτερη διάρκεια 1,390 ή 37.6% (1,435 ή 35.7%).

ΠΙΝΑΚ.
άρ.1-4 62. Περισσότερες λεπτομέρειες άναφορικά πρός τήν έγγεγραμμένη άνεργία τó 1979 καθώς και από τó 1969 μέχρι σήμερα περιέχονται στους πίνακες 1,2,3,4.

ΖΗΤΗΣΗ ΚΑΙ ΤΟΠΟΘΕΤΗΣΗ ΕΡΓΑΤΙΚΟΥ ΔΥΝΑΜΙΚΟΥ

63. Τó σύνολο των κενών θέσεων πού γνωστοποιήθηκαν στα Έπαρχιακά Γραφεία Εργασίας και Κοινωνικών Ασφαλίσεων ή δημοσιεύτηκαν στόν τύπο ή στην Έπίσημη Έφημερίδα τής Δημοκρατίας ήταν 21,922 πού σημαίνει μείωση 1,342 θέσεων ή 5.8% συγκριτικά με τόν αντίστοιχο άριθμό του 1978, πού ήταν 23,264. Από τό σύνολο 16,777 ή 76.5% γνωστοποιήθηκαν στα Έπαρχιακά Γραφεία Εργασίας και Κοινωνικών Ασφαλίσεων πού σημαίνει μείωση 16% συγκριτικά με τόν αντίστοιχο άριθμό του προηγούμενου χρόνου πού ήταν 19,973 ή 85.8% του συνόλου. Στόν τύπο δημοσιεύτηκαν 4,933 θέσεις ή 22.5% του συνόλου των θέσεων του 1979 συγκριτικά με 2,739 ή 11.8% τó 1978 και στην Έπίσημη Έφημερίδα τής Δημοκρατίας δημοσιεύτηκαν 212 ή 1.0% του συνόλου, συγκριτικά με 552 ή 2.4% τόν προηγούμενο χρόνο.

64. Οί τοποθετήσεις πρόσωπων σε εργασία πού έγιναν μέσω των Έπαρχιακών Γραφείων Εργασίας και Κοινωνικών Ασφαλίσεων ήταν 3,722 πού σημαίνει μείωση κατά 434 ή 10.4% συγκριτικά με τόν αντίστοιχο άριθμό του 1978 πού ήταν 4,156. Από τίς τοποθετήσεις 1,986 ή 53.4% του συνόλου έγιναν στόν ιδιωτικό τομέα συγκριτικά με 1,806 ή 43.5% τó 1978 και 1,736 ή 46.6% σε κυβερνητικά τμήματα και ήμικρατικούς οργανισμούς συγκριτικά με 2,096 ή 50.4% τόν προηγούμενο χρόνο.

65. Ο μηνιαίος μέσος όρος έμικρεμών θέσεων, δηλαδή θέσεων οί όποιες είχαν γνωστοποιηθεί στα Έπαρχιακά Γραφεία Εργασίας και Κοινωνικών Ασφαλίσεων αλλά δέν κατορθώθηκαν ή συμπληρωθούν λόγω έλλείψεως ενδιαφερομένων ή για άλλους λόγους, ήταν 1,671 συγκριτικά με 2,203 τó 1978. Η σχέση του μηνιαίου μέσου όρου των έγγεγραμμένων άνεργων πρός τό μηνιαίο μέσο όρο των έμικρεμών θέσεων τó 1979 ήταν 2:1 όπως και τó 1978. Περισσότερες λεπτομέρειες για τίς κενές θέσεις πού γνωστοποιήθηκαν και πληρώθηκαν από τó 1969 μέχρι τó 1979 περιέχονται στόν πίνακα 5.

ΑΠΑΣΧΟΛΗΣΗ ΑΛΛΟΔΑΠΩΝ

66. Στις 31 Δεκεμβρίου 1979 βρίσκονταν στην Κύπρο με άδεια προσωρινής απασχολήσεως 1,537 αλλοδαποί. Ο αριθμός αυτός σημαίνει αύξηση 447 ή 41.0% συγκριτικά με τον αντίστοιχο αριθμό της ίδιας ημερομηνίας του 1978. Οι άδειες αυτές εκδίδονται από το Τμήμα Αλλοδαπών και Μεταναστεύσεως του Υπουργείου Εσωτερικών μετά από σύσταση του Υπουργείου Εργασίας και Κοινωνικών Ασφαλίσεων.

67. Οι περισσότεροι από τους πιο πάνω αλλοδαπούς ήταν πρόσωπα με πολλά αναδημαϊνά προσόντα και/ή πείρα και ανήκαν σε επαγγελματικές κατηγορίες στις οποίες είτε δέν υπάρχουν κατάλληλοι Κύπριοι ή ο αριθμός των Κυπρίων είναι ανεπαρκής. Το Ηνωμένο Βασίλειο με 395 πρόσωπα, ο Λίβανος με 277 και η Ελλάδα με 377 ήταν οι χώρες προελεύσεως των περισσότερων αλλοδαπών.

68. Η ταξινόμηση των αλλοδαπών που απασχολούνταν στην Κύπρο στις 31 Δεκεμβρίου 1979 με βάση την επαγγελματική τους κατηγορία, φαίνεται στον πίνακα 6.

ΠΡΟΣΩΡΙΝΗ ΑΠΑΣΧΟΛΗΣΗ ΚΥΠΡΙΩΝ ΣΤΟ ΕΣΩΤΕΡΙΚΟ

69. Στόχος της σημερινής κυβερνητικής πολιτικής σχετιικά με την προσωρινή απασχόληση Κυπρίων στο εξωτερικό εξακολουθεί να είναι η σταδιακή βαθμιαία μείωση του αριθμού των Κυπρίων που απασχολούνται στο εξωτερικό. Με βάση τη σημερινή πολιτική δίνονται συστάσεις για απασχόληση στο εξωτερικό, κατά κανόνα, μόνο σε περιπτώσεις που αφορούν Κυπρίους οι οποίοι είναι άνεργοι και δέν έχουν άμεσες προοπτικές εξευρέσεως κατάλληλης απασχολήσεως στην Κύπρο και οι οποίοι έχουν προσφορά για απασχόληση στο εξωτερικό από κυπριακή επιχείρηση. Στο γενικό αυτό κανόνα υπάρχουν εξαιρέσεις που αφορούν βασικά ειδικευμένους εργατοτεχνίτες της οίκοδομικής βιομηχανίας, οι οποίοι απασχολούνται σε κυπριακές επιχειρήσεις στο εξωτερικό, επιστημονικό και διευθυντικό προσωπικό, το οποίο δέν είναι απόλυτα απαραίτητο για τις ανάγκες της οίκονομίας της Κύπρου και επαγγελματίες ναυτικούς.

70. Σύμφωνα με τα στοιχεία τα οποία τηρούνται από τον Κλάδο Απασχολήσεως, το σύνολο των Κυπρίων που απασχολούνταν προσωρινά στο εξωτερικό στις 31 Δεκεμβρίου 1979 ήταν 11,810 συγκριτικά με 12,545 την ίδια ημερομηνία του 1978 που σημαίνει μείωση κατά 735 πρόσωπα ή 5.9%. Από αυτούς 5,834 ή 49.3% απασχολούνταν στην Ελλάδα συγκριτικά με 6,209 ή 49.4% το 1978; 3,323 ή 28.1% σε Αραβικές χώρες συγκριτικά με 3,784 ή 30.2%, 819 ή 7.0% στη Λιβύη συγκριτικά με 1,000 ή 8.0% και 84 ή 0.7% στη Τσεχοσλοβακία συγκριτικά με 150 ή 1.0% το 1980. Σ'ότι αφορά τους Κυπρίους που απασχολούνταν σε κυπριακά και ξένα πλοία (για τους οποίους δέν υπάρχουν επίσημα στοιχεία) ο αριθμός τους υπολογίζεται πως ήταν 1,750 όπως και στο τέλος του 1978.

71. Περισσότερες λεπτομέρειες αναφορικά προς τον αριθμό των Κυπρίων που απασχολούνταν στο εξωτερικό κατά χώρα απασχολήσεως περιέχονται στον πίνακα 7.

72. Οι Κύπριοι που απασχολούνταν στο εξωτερικό στις 31 Δεκεμβρίου 1979 ταξινομούνται στις ακόλουθες πλατειές επαγγελματικές κατηγορίες: οίκοδομικά επαγγέλματα 2,179 συγκριτικά με 2,752 το 1978 (που σημαίνει μείωση κατά 573)

έπιστημονικό προσωπικό 545 (765 τó 1978) γραφειακό προσωπικό 363 (404) και άλλοι 1,139 (1,014 τó 1978).

II. ΕΠΑΓΓΕΛΜΑΤΙΚΟΣ ΠΡΟΣΑΝΑΤΟΛΙΣΜΟΣ

73. Οί δραστηριότητες στόν τομέα τοῦ επαγγελματιοῦ προσανατολισμοῦ τó 1979 περιλάμβαναν τήν παροχή συμβουλῶν επαγγελματιοῦ μέσω τῶν Ἐπαρχιακῶν Γραφείων Ἐργασίας καί Κοινωνικῶν Ἀσφαλίσεων, τήν ὀργάνωση καί ἐφαρμογή τοῦ προγράμματος γιά τήν ἀπασχόληση μαθητῶν μέσης παιδείας κατά τήν περίοδο τῶν καλοκαιρινῶν διακοπῶν καί τήν ὀργάνωση καί ἐφαρμογή τοῦ προγράμματος επαγγελματιοῦ προσανατολισμοῦ γιά μαθητές μέσης παιδείας.

74. Σιοπός τοῦ προγράμματος επαγγελματιοῦ προσανατολισμοῦ σέ σχολεῖα μέσης παιδείας ἦταν ἡ πληροφόρηση τῶν μαθητῶν ἀναφορικά πρός τίς εὐκαιρίες καί προοπτικές ἀπασχολήσεως, τοῦς σημερινούς μισθοῦς, τοῦς ὅρους καί τίς συνθήκες ἀπασχολήσεως στά διάφορα ἐπαγγέλματα, τά προγράμματα βιομηχανικῆς κατάρτισεως καί επαγγελματικῆς ἐκπαίδεῦσεως καί τίς εὐκαιρίες γιά ἀνώτερες σπουδές. Ὁ ἐπαγγελματιός προσανατολισμός σέ ἐγγεγραμμένους ἀνέργους ἀφορᾷ, κυρίως, ἐνηλίους καί ἀποβλέπει στήν ἐπαύξηση τῆς γεωγραφικῆς καί επαγγελματικῆς κινητικότητας τοῦ ἐργατιοῦ δυναμιοῦ μέ σιοπó τήν καλύτερη ἀξιοποίησή του.

75. Τó πρόγραμμα γιά ἐνθάρρυνση καί διευκόλυνση τῆς ἀπασχολήσεως μαθητῶν κατά τήν περίοδο τῶν καλοκαιρινῶν διακοπῶν ὀργανώθηκε ἀπό τίς ἀρμόδιες ὑπηρεσίες τοῦ Ἵπουργεῖου, σέ συνεργασία μέ τίς ἀντιπροσωπευτικές ἐργοδοτικές καί ἐργατικές ὀργανώσεις. Γιά τοῦς σιοπούς τοῦ προγράμματος χρησιμοποιήθηκαν τό ραδιόφωνο καί ἡ τηλεόραση καί ἔγιναν ἀνακοινώσεις μέσω τοῦ τύπου. Ἡ ἀπασχόληση μαθητῶν τó καλοκαίρι, ἐκτός ἀπό τó οἰκονομικό ὄφελος, δίνει στοῦς μαθητές τήν εὐκαιρία νά γνωρίσουν διάφορα, κυρίως τεχνικά, ἐπαγγέλματα καί ταυτόχρονα βοηθᾷ προσωρινά στήν αὐξηση τῆς προσφοράς καί στήν ἀντιμετώπιση τῆς ἐλλείψεως ἐργατιοῦ δυναμιοῦ σ'αὐτά.

76. Τó 1979 γράφτηκαν στά Ἐπαρχιακά Γραφεῖα Ἐργασίας καί Κοινωνικῶν Ἀσφαλίσεων γιά ἐξεύρεση ἐργασίας τó καλοκαίρι 1,131 μαθητές, σέ σύγκριση μέ 1,242 τó 1978 καί 935 τó 1977. Ἀπό τοῦς μαθητές πού γράφτηκαν τó 1979 τοποθετήθηκαν τελικά σέ ἐργασία ἀπό τά Ἐπαρχιακά Γραφεῖα Ἐργασίας καί Κοινωνικῶν Ἀσφαλίσεων 611 ἢ 54% σέ σύγκριση μέ 613 ἢ 49% τó 1978 καί 450 ἢ 48% τó 1977.

77. Πρέπει νά τονιστεῖ ὅτι ἡ μείωση τοῦ ἀριθμοῦ τῶν μαθητῶν πού γράφτηκαν γιά ἐξεύρεση ἐργασίας στά Ἐπαρχιακά Γραφεῖα Ἐργασίας καί Κοινωνικῶν Ἀσφαλίσεων τó 1979 συγκριτικά μέ τó 1978 δέν ὑποδηλώνει μείωση τῆς συνολικῆς ἀνταποκριτικῆς τῶν μαθητῶν στό πρόγραμμα. Ἡ μείωση αὐτή ἀποδίδεται βασικά στό ὅτι περισσότεροι μαθητές, ἀπ'ὅτι τά προηγούμενα χρόνια, ἀπευθύνθηκαν ἀπ'εὐθείας καί βρῆκαν ἐργασία σέ ἐργοδοτές, πολλοί μάλιστα στόν ἐργοδοτή ὅπου εἶχαν ἐργαστεῖ τόν προηγούμενο χρόνο ἢ χρόνια. Ὑπολογίζεται πῶς ὁ ἀριθμός τῶν μαθητῶν πού ἀπευθύνονται καί ἐξασφαλίζουν μόνοι τους ἐργασία κάθε καλοκαίρι εἶναι πολύ πιό μέγας ἀπό τόν ἀριθμό ἐνεύων πού γράφονται καί ἐξασφαλίζουν ἐργασία μέσω τῶν Ἐπαρχιακῶν Γραφείων Ἐργασίας καί Κοινωνικῶν Ἀσφαλίσεων.

III. ΕΡΕΥΝΕΣ ΚΑΙ ΜΕΛΕΤΕΣ.

78. Στίς ἀρχές τοῦ 1979 ὁ Κλάδος Ἀπασχολήσεως συμπλήρωσε ἔρευνα, πού εἶχε ἀρχίσει γύρω στό τέλος τοῦ 1978, ἀναφορικά πρός τó ἐνδιαφέρον ἐγγεγραμμένων ἀνέργων γυναικῶν, ἀποφοίτων σχολεῖων μέσης παιδείας, νά ἐκπαιδευθοῦν καί ἀπασχοληθοῦν

σέ επαγγέλματά τῆς βιομηχανίας ἐνδύσεως. Ἡ ἔρευνα κάλυψε πρόσωπα τῆς κατηγορίας αὐτῆς. Ἀπόσες ρωτήθηκαν, δήλωσαν σχετιῶς ἐνδιαφέρον 106 ἢ 24%. Τὸ ἐνδιαφέρον ἦταν μεγαλύτερο ἀνάμεσα σ' ἐνεῖνες πού ὁ πατέρας τους ἦταν γεωργός, μικρότερο ἀνάμεσα σ' ἐνεῖνες πού ὁ πατέρας τους ἦταν ἐργάτης καί ἐλάχιστο ἀνάμεσα σ' ἐνεῖνες πού ὁ πατέρας τους ἀσχοῦσε γραφειαῶς ἐπάγγελμα.

79. Παρόμοια πρὸς τὴν πρῶτη ἐρευνα ἔγινε ἀνάμεσα σέ ἐθνοφρουρούς ἀπόφοίτους γυμνασίου καί ἄρρενες ἐγγεγραμμένους ἀνέργους ἀποφοίτους γυμνασίου καθὼς καί τελειοφοίτους γυμνασίου μέ κύριο σκοπὸ τῆς διερεύνησης τοῦ ἐνδιαφέροντός τους νὰ καταρτιστοῦν καί ἀπασχοληθοῦν σέ οἰκοδομικά ἐπάγγελα. Ἡ ἔρευνα κάλυψε 864 πρόσωπα τῆς κατηγορίας αὐτῆς ἀπὸ τὰ ὅποια δήλωσαν σχετιῶς ἐνδιαφέρον 153 ἢ 18%. Ἀλλὰ 73 πρόσωπα ἢ 10% τοῦ δείγματος δήλωσαν ὅτι θὰ ἐνδιαφέρονταν ὑπὸ ὀρισμένες προϋποθέσεις. Τὸ ἐνδιαφέρον ἦταν μεγαλύτερο ἀνάμεσα σ' ἐνεῖνες πού κατοικοῦσαν στὴν ὕπαιθρο ἢ τὸ ἐπάγγελμα τοῦ πατέρα τους ἦταν χειρωνακτικὸ ἢ εἶχαν χαμηλὴ βαθμολογία ἀπολυτηρίου συγκριτικὰ μέ ἐνεῖνες πού κατοικοῦσαν στὶς πόλεις ἢ ὁ πατέρας τους ἀσχοῦσε γραφειαῶς ἢ ἐλεύθερο ἐπάγγελμα ἢ εἶχαν ψηλότερη βαθμολογία.

80. Σέ συνεργασία μέ τὸ ΚΕ.ΠΑ, ὁ Κλάδος ἔιαμε ἔρευνα ἀνάμεσα στὰ πρόσωπα πού ἀποφοίτησαν ἀπὸ τὶς τρεῖς σειρές ταχύρρυθμης καταρτίσεως σέ οἰκοδομικά ἐπάγγελα πού εἶχαν ὀργανωθεῖ στὸ διάστημα ἀπὸ τὶς 10.10.77 - 23.12.78. Σκοπὸς τῆς ἔρευνας ἦταν νὰ διαπιστωθεῖ ὁ βαθμὸς συνεισφορᾶς τῶν σειρῶν στὴν κάλυψη τῶν ἀναγιῶν τῆς οἰκοδομικῆς βιομηχανίας. Σύμφωνα μέ τὰ ἀποτελέσματα τῆς ἔρευνας ὅλοι ὅσοι ἀπάντησαν (51% ἀπ' ὅσους ρωτήθηκαν) ἀπορροφήθηκαν χωρὶς δυσκολία καί ἐξακολουθοῦσαν νὰ ἀπασχολοῦνται στὴν οἰκοδομικὴ βιομηχανία. Ἡ μεγάλη πλειοψηφία (82%) δήλωσαν ὅτι ἦταν εὐχαριστημένοι ἀπὸ τὴν ἐργασία τους καί ἡ πλειοψηφία (55%) ἐκτιμῶντο ἀπὸ τὸ ἐπίπεδο καταρτίσεώς τους.

81. Στὰ πλαίσια τῆς προσπάθειας γιὰ ἀπάμβλυσή τῆς κινητικῆς κινήσεως τὶς ὥρες αἰχμῆς καί ἐξοικονόμηση ἐνέργειας, ὁ Κλάδος ἐτοίμασε μελέτη ἀναφορικὰ πρὸς τὴν περαιτέρω κλιμάκωση τῆς ὥρας ἐνάρξεως ἐργασίας τῶν διαφόρων τάξεων τῶν ἐργαζομένων καί τῆς ὥρας ἐνάρξεως λειτουργίας τῶν σχολείων. Ἡ μελέτη αὐτὴ ὑποβλήθηκε καί ἐγκρίθηκε ἀπὸ τὴ Συμβουλευτικὴ Ἐπιτροπὴ Ἐνέργειας.

82. Τὸ χροῖνο πού πέρασε, ὁ Κλάδος σέ συνεργασία μέ ἄλλες ἀρμόδιες ὑπηρεσίες συμπλήρωσε τὴ μελέτη τοῦ θέματος τῆς ἰδρύσεως Ὀργανισμοῦ Παροχῆς Συμβουλευτικῶν Ὑπηρεσιῶν καί ὑπέβαλε σχετικὴ ἐκθεση πρὸς τὴν ἀρμόδια ἐξ Ὑπουργῶν Ἐπιτροπῆς.

83. Τὸ τελευταῖο τρίμηνο τοῦ 1979 ὁ Κλάδος ἔιαμε δύο ἔρευνες μέ σκοπὸ τῆς βελτίωσης τῶν Ἐπαρχιακῶν Ὑπηρεσιῶν Ἀπασχολήσεως στὸν τομέα τῆς ἐξυπηρετήσεως πτυχιούχων ἀνωτέρων σχολῶν καί πανεπιστημίων καί ἐργοδοτῶν. Ἡ μία ἔρευνα ἔγινε μέ ἐπισκέψεις στὰ Γραφεῖα τῶν Ὑπηρεσιῶν καί ἐπιτόπιες συνεντεύξεις μέ τοὺς ἀρμόδιους λειτουργοὺς πᾶν σέ διάφορες πτυχές τῆς λειτουργίας τῶν Ὑπηρεσιῶν. Ἡ ἄλλη ἔρευνα κάλυψε 140 ἐργοδοτὲς πού ἀπασχολοῦσαν πτυχιούχους. Οἱ ἐργοδοτὲς αὐτοὶ ρωτήθηκαν, ἀνάμεσα σ' ἄλλα, σχετικὰ μέ τὴν ἐκτασὴ χρησιμοποίησεως τῶν Ὑπηρεσιῶν Ἀπασχολήσεως γιὰ τὴν πρόσληψη πτυχιούχων καί ἀναφορικὰ πρὸς τὸ ἐπίπεδο τῆς ἐξυπηρετήσεως πού τοὺς προσφέρθηκε. Μέ βάση τὰ ἀποτελέσματα τῶν δύο ἐρευνῶν ὁ Κλάδος προωθεῖ μέτρα γιὰ τὴ βελτίωση τῶν ὑπηρεσιῶν πού προσφέρονται τόσο πρὸς τοὺς ἐργοδοτὲς ὅσο καί πρὸς τοὺς πτυχιούχους ἀνωτέρων σχολῶν καί πανεπιστημίων.

IV. ΕΠΑΓΓΕΛΜΑΤΙΚΗ ΑΠΟΚΑΤΑΣΤΑΣΗ ΑΝΑΠΗΡΩΝ

84. Η επαγγελματική αποκατάσταση αναπήρων αποτελεί αρμοδιότητα του Υπουργείου Έργασίας και Κοινωνικών Ασφαλίσεων που άσκειται μέσω του Κέντρου Επαγγελματικής Αποκαταστάσεως Αναπήρων. Το Κέντρο υπάγεται στον Κλάδο Απασχολήσεως.

85. Το Κέντρο Επαγγελματικής Αποκαταστάσεως Αναπήρων λειτουργεί από το 1969. Τα πλαίσια της πολιτικής και των δραστηριοτήτων του Κέντρου καθορίζονται από Διοικητικό Συμβούλιο το οποίο αποτελείται από κυβερνητικούς λειτουργούς, εκπροσώπους των εργοδοτών και των συντεχνιών και της Παγκύπριας Οργανώσεως Αποκαταστάσεως Αναπήρων, με πρόεδρο τον Ανώτερο Λειτουργό Απασχολήσεως. Το Κέντρο παρέχει διευκολύνσεις για την έντιμηση των επαγγελματιών ικανοτήτων των αναπήρων και τους εκπαιδεύει σε τεχνικά επαγγέλματα με σκοπό την διευκόλυνση της τοποθετήσεως τους σε παραγωγική απασχόληση. Επίσης, το Κέντρο διαθέτει μέσα και προσφέρει υπηρεσίες που έχουν σκοπό να βελτιώσουν τη σωματική ικανότητα των αναπήρων και να τους υποβοηθήσουν να αντιμετωπίσουν οποιαδήποτε ψυχοοικονομικά προβλήματα.

86. Το Κέντρο παρέχει εκπαίδευση στις ειδικότητες της υποδηματοποιίας, επιπλοποιίας/ξύλουργιης, λευκοσιδηρουργίας/ μεταλλουργίας, συγκολλήσεως, κοπτικής/ραπτικής, κατασκευής σαρώθρων, πλεκτικής και επιδιορθώσεως ραδιοφώνων/τηλεοράσεων. Ο μέσος όρος διάρκειας της εκπαίδευσής στις περισσότερες ειδικότητες είναι εννιά μήνες, σε μερικές, όμως, ή διάρκεια είναι μεγαλύτερη. Το Κέντρο διαθέτει έξι εργαστήρια με δυναμικότητα μέχρι 12 εκπαιδευόμενους το καθένα.

87. Κατά τη διάρκεια του περασμένου χρόνου 37 πρόσωπα συμπλήρωσαν με επιτυχία την εκπαίδευσή τους στο Κέντρο. Επίσης, άλλα 39 πρόσωπα συνέχιζαν την εκπαίδευσή τους στις 31 Δεκεμβρίου 1979. Από την έναρξη της λειτουργίας του Κέντρου μέχρι το τέλος του 1979 είχαν εκπαιδευθεί στο Κέντρο 300 συνολικά πρόσωπα. Από αυτούς 216 ανέλαβαν εργασία στη βιομηχανία σαν εργοδοτούμενοι και οι υπόλοιποι 84 άρχισαν εργασία σαν αυτοεργοδοτούμενοι.

88. Συνεχίστηκαν και το 1979 οι εργασίες ανεγέρσεως του οίκοτροφείου του Κέντρου. Το έργο πλησιάζει προς τη συμπλήρωσή του και αναμένεται να λειτουργήσει μέσα στο 1980. Επίσης, τον περασμένο χρόνο συμπληρώθηκε ή ανέγερση εργαστηρίου κατασκευής επίπλων, ή κατασκευής έσωτερικών δρόμων και ή περίφραξη του Κέντρου.

89. Το Σεπτέμβριο του 1979 ο Λειτουργός Αποκαταστάσεως Αναπήρων στά πλαίσια ύποτροφίας του Συμβουλίου της Ευρώπης επισιέφθηκε τή Δανία και είχε επαφές με αρμόδιους πάνω σε θέματα επαγγελματικής αποκαταστάσεως αναπήρων. Κατά τή διάρκεια της παραμονής του στή Δανία ο Λειτουργός Αποκαταστάσεως Αναπήρων επισιέφθηκε Κέντρα Επαγγελματικής Αποκαταστάσεως Αναπήρων και ένημερώθηκε αναφορικά προς τον τρόπο οργανώσεως, διοικήσεως και λειτουργίας των Κέντρων αυτών.

V. ΑΛΛΕΣ ΔΡΑΣΤΗΡΙΟΤΗΤΕΣ

ΤΟΠΟΘΕΤΗΣΗ ΛΙΜΕΝΕΡΓΑΤΩΝ.

90. Στά λιμάνια Λεμεσού και Λάρνακας λειτουργεί Γραφείο της Υπηρεσίας Απασχολήσεως που άσχολεϊται με τήν τοποθέτηση λιμενεργατών σε εργασία. Τέτοιο Γραφείο λειτουργούσε και στήν Αμμόχωστο μέχρι τον Αύγουστο του 1974 όποτε κατελήφθηκε ή πόλη από τά Τουρκικά στρατεύματα.

ΣΥΜΒΟΥΛΕΥΤΙΚΕΣ ΕΠΙΤΡΟΠΕΣ ΤΩΝ ΕΠΑΡΧΙΑΚΩΝ ΓΡΑΦΕΙΩΝ ΕΡΓΑΣΙΑΣ
ΚΑΙ ΚΟΙΝΩΝΙΚΩΝ ΑΣΦΑΛΙΣΕΩΝ

91. Οί Συμβουλευτικές Επιτροπές που λειτουργούσαν σε κάθε Επαρχιακό Γραφείο Εργασίας και Κοινωνικών Ασφαλίσεων πραγματοποίησαν συνεδρίες κατά τη διάρκεια του χρόνου και εξέτασαν θέματα όπως την ανεργιακή κατάσταση, την κατάσταση απασχόλησης, την προσφορά και ζήτηση εργατικού δυναμικού σε διάφορους τομείς, τρόπους καλύτερης αξιοποίησής του εργατικού δυναμικού, προβλήματα των λιμενεργατών καθώς και θέματα επαγγελματιού προσανατολισμού και βιομηχανικής καταρτίσεως.

VI. ΠΟΛΙΤΙΣΤΙΚΗ ΑΝΑΠΤΥΞΗ ΚΑΙ ΨΥΧΑΓΩΓΙΑ ΤΩΝ ΚΥΠΡΙΩΝ ΕΡΓΑΖΟΜΕΝΩΝ

92. Μέ στόχο την πολιτιστική ανάπτυξη και ψυχαγωγία των Κυπρίων εργαζομένων άρχισε από το 1976 να λειτουργεί ο θεσμός των εργατικών εισιτηρίων. Η χρηματοδότηση του θεσμού γίνεται από δωρεές του Υπουργείου Εργασίας της Ελλάδας, μέσω της Εργατικής Έστιας, προς το Υπουργείο Εργασίας και Κοινωνικών Ασφαλίσεων. Κύριος σκοπός του θεσμού είναι η υποβοήθηση της πολιτιστικής ανάπτυξης των Κυπρίων εργαζομένων και η προσφορά ψυχαγωγίας σ' αυτούς.

93. Μέχρι σήμερα το Υπουργείο Εργασίας της Ελλάδας έχει λάβει τρεις δωρεές για τη χρηματοδότηση του θεσμού συνολικού ποσού £42,700. Από το ποσό αυτό £20,491 δόθηκαν για να χρησιμοποιηθούν για τη χρηματοδότηση εργατικών εισιτηρίων για παραστάσεις του Θ.Ο.Κ. και £22,209 για τη χρηματοδότηση εργατικών εισιτηρίων άλλων πολιτιστικών συγκροτημάτων.

94. Σύμφωνα με την ύφιστάμενη διαδικασία το Υπουργείο Εργασίας αποφασίζει σχετικά με τη χρηματοδότηση μιας έκδηλωσης μετά από αίτηση του ενδιαφερόμενου συγκροτήματος. Η πολιτική του Υπουργείου πάνω στο θέμα συνίσταται στη χρηματοδότηση εκδηλώσεων που έχουν τη δυνατότητα να βοηθήσουν στην ανύψωση του πολιτιστικού επιπέδου των Κυπρίων εργαζομένων. Η πολιτική αυτή προσδιορίζει και το βασικό κριτήριο που χρησιμοποιείται για την αποδοχή ή μή μιας αίτησεως. Τα εργατικά εισιτήρια διανέμονται μέσω των συντεχνιών ΠΕΟ και ΣΕΚ.

95. Από το ποσό της τρίτης δωρεάς του Υπουργείου Εργασίας της Ελλάδας, που παραλήφθηκε το Σεπτέμβριο του 1979, χρηματοδοτήθηκαν μέσα στο χρόνο που πέρασε, έπιτός του Θ.Ο.Κ., εργατικά εισιτήρια για εκδηλώσεις των ακόλουθων συγκροτημάτων: Χορωδίας Άρη Λεμεσοῦ, Θεατρικής Κινήσεως Λαϊκού Θεάτρου Άγλαντζιάς, Λαϊκού Θεάτρου Προμηθέας, Κυπριακού Κέντρου Θεάτρου, Θιάσου Καιούράτου και Θιάσου Φιρφιρή.

ΚΕΦ.ΙΙΙ. ΒΙΟΜΗΧΑΝΙΚΗ ΚΑΤΑΡΤΙΣΗ ΚΑΙ ΑΝΑΠΤΥΞΗ ΔΙΕΥΘΥΝΣΕΩΣ

Ι. ΚΛΑΔΟΣ ΒΙΟΜΗΧΑΝΙΚΗΣ ΕΚΠΑΙΔΕΥΣΕΩΣ

ΜΕΛΕΤΕΣ ΚΑΙ ΕΡΕΥΝΕΣ

96. Στά πλαίσια της έπιτελιικής δραστηριότητας του, στον τομέα της βιομηχανικής κατάρτισης του εργατικού δυναμικού, ο Κλάδος Βιομηχανικής Έπιχειρήσεως διεξήγαγε τό 1979 μελέτες που αναφέρονται στη συνέχεια.

Έπιχειρήσεις στο Γεωργικό Τομέα

97. Κατά τό 1978 έγινε ή πρώτη προσέγγιση του θέματος με την έπιτίμηση του μέσου έτησιου πλεονάσματος έργασίας στη Γεωργία για τό 1976. Ο χρόνος αυτός λήφθηκε σαν βάση της μελέτης γιατί ήταν ο τελευταίος για τον οποίο ύπήρχαν στατιστικές πληροφορίες και δεδομένα. Μέσα στο 1979 έπιτεύχθηκε ή μερική ολοκλήρωση της μελέτης, με τον ύπολογισμό του έποχιακού πλεονάσματος έργασίας, παρά την άνυπαρξία στατιστικών δεδομένων, αναφορικά με την έποχιακή κατανόμη της διαθεσίμης και άπαιτούμενης έργασίας στην Κύπρο. Η μελέτη αυτή θα συνεχισθεί μέσα στο 1980. Θα χρησιμοποιηθούν τά άποτελέσματα της άπασχολήσεως που προέβιυφαν από τη Δειγματοληπτική Έρευνα της Γεωργίας για τό 1978 και οι πληροφορίες που έχει όώσει ή Άπογραφή της Γεωργίας του 1977.

98. Η σημασία της μελέτης συνίσταται στο ότι ή Γεωργία μπορεί να άποτελέσει πηγή έπιπρόσθετου εργατικού δυναμικού για τις ύπόλοιπες βιομηχανίες, ιδιαίτερα του δευτερογενή τομέα παραγωγής. Η βιομηχανική κατάρτιση για τό εργατικό δυναμικό που πλεονάζει στη γεωργία, από τη μιά μεριά θα άπαμβλύνει τό πρόβλημα της έλλείψεως εργατικού δυναμικού σε όρισμένες βιομηχανίες και από την άλλη θα αύξήσει τό οίκογενειακό εισόδημα των άγροτικών οίκογενειών.

Έργατικό Δυναμικό που Άδρανεϊ στις Άγροτικές Περιοχές

99. Η έλλειψη εργατικών χεριών σε όρισμένες βιομηχανίες έντάσεως έργασίας και έξαγωγικού προσανατολισμού όδήγησε στην διεξαγωγή έπισηοπήσεως κατά τό 1978, με σκοπό την έντόπιση και αξιοποίηση του εργατικού δυναμικού που άδρανεϊ στις άγροτικές περιοχές. Μέσα στο 1979 έγιναν οι άναγκαίες ένέργειες σε συνεργασία με άλλα άρμόδια κυβερνητικά τμήματα, για αξιοποίηση των άποτελεσμάτων της έπισηοπήσεως και μελέτη της σκοπιμότητας διεξαγωγής έρευνας και σε άλλες ένότητες χωριών.

Καταρτισμός του Προγράμματος Δραστηριοτήτων της Άρχης Βιομηχανικής Κατάρτισης Κύπρου

100. Ο Κλάδος, στην προσπάθεια του για έγκαιρη άντιμετώπιση των μελλοντικών έλλείψεων της βιομηχανίας σε εργατικό δυναμικό, κατάρτισε τό πρόγραμμα δραστηριοτήτων της Άρχης Βιομηχανικής Κατάρτισης Κύπρου για τό δεύτερο έξάμηνο του 1979 και τό πρόγραμμα δραστηριοτήτων της Άρχης για τό 1980, σε συνεργασία με τό Τμήμα Μελετών της Άρχης. Στά πλαίσια των προγραμμάτων δραστηριοτήτων

τῆς Ἀρχῆς ἔγιναν προβλέψεις τῶν ἐπιπρόσθετων ἀναγνῶν, σέ ἐργατιῶν ὀικονομῶν, στούς τομεῖς προτεραιότητος τῆς οἰκονομίας. Σιοπός τῆς ὅλης προσπάθειας ἦταν ἡ ἔγκαιρη πρόβλεψη τῶν ἀναγνῶν τῶν διαφόρων βιομηχανιῶν καί ἡ ὀρθή ἀντιμετώπιση τους, μέ τόν σχεδιασμό καί τή διεξαγωγή τῶν κατέλληλων προγραμμάτων βιομηχανιῆς κατάρτισεως.

ΣΥΣΤΗΜΑ ΜΑΘΗΤΕΙΑΣ

101. Τό Σύστημα Μαθητείας ἀποτελεῖ κοινό σχέδιο τῶν Ὑπουργείων Ἐργασίας καί Κοινωνιῶν Ἀσφαλίσεων καί Παιδείας καί ἔχει σάν βασικοῦς σιοπούς:-

- (α) τήν αὔξηση τοῦ ἀριθμοῦ τῶν εἰοικνευμένων ἐργατῶν στήν βιομηχανία, καί
- (β) τήν ἀνύψωση τῆς τεχνιῆς στάθμης τῶν νεαρῶν ἐργαζομένων στή βιομηχανία, βάσει τῶν συγχρόνων ἀντιλήψεων καί μεθόδων παραγωγῆς, μέ σιοπό τήν αὔξηση τῆς παραγωγικότητος καί τήν ικανοποίηση τῶν ἀναγνῶν τῆς βιομηχανίας σέ εἰοικνευμένο προσωπιῶ.

102. Στο Σύστημα Μαθητείας γίνονται δετικοί νεαροί μαθητευόμενοι, ἡλικίας 14-18 χρονῶν, ποῦ ἀπασχολοῦνται στή βιομηχανία καί εἶναι ἀπόφοιτοι δημοτικοῦ ἡ ὀικονομικοῦ σχολεῖου ἡ ποῦ ἔχουν δικαιόφει τή φοίτησή τους σέ σχολεῖα μέσης παιδείας. Οἱ μαθητευόμενοι, ὕστερα ἀπό συμφωνία μέ τοῦς ἐργοδοτες τους, παρακιολουθοῦν μαθήματα, 1 ἡ 2 μέρες τήν ἔβοομάδα, τίς ἐργάσιμες ὥρες σέ τεχνιῆς σχολές ἀνάλογα μέ τήν εἰοικνευση καί τόν χρόνο φοιτήσεως τους. Ἡ Κυβέρνηση ἀναλαμβάνει τά ἔξοδα κατάρτισεως καί οἱ ἐργοδοτες καταβάλλουν στούς μαθητευόμενους τά ἡμερομίσθια τῶν ἡμερῶν ποῦ αὐτοί φοιτοῦν στήν τεχνιῆ σχολή τῆς ἐπαρχίας τους.

103. Ἡ χρονιη περίοδος γιά τή συμπλήρωση τῆς μαθητείας εἶναι τρία χρόνια γιά ὅλες τίς εἰοικνεύσεις ἐκτός ἀπό ἐκείνης τῆς Κοπτιῆς/Ραπτιῆς ποῦ εἶναι δυό χρόνια. Ἡ κατάρτιση ποῦ παρέχεται χωρίζεται σέ θεωρητιῆ καί πρακτιῆ. Ἡ θεωρητιῆ κατάρτιση, ποῦ εἶναι ἐνσωματωμένη στοῦ κανονικοῦ πρόγραμμα τῶν τεχνιῶν σχολῶν ἀπό τό 1966, παρέχεται ἀπό τίς σχολές αὐτές καί ἡ πρακτιῆ στούς τόπους ἐργασίας ὅπου ἀπασχολοῦνται οἱ μαθητευόμενοι, κατῶ ἀπό τήν ἐπίβλεψη ἐκπαιδευτῶν/ἐποπτῶν τῆς βιομηχανίας. Μετά ἀπό τήν ἐπιτυχή συμπλήρωση τῆς κατάρτισεως ἀπονέμεται στούς μαθητευόμενους πιστοποιητικοῦ συμπληρώσεως μαθητείας ποῦ ἀναγνωρίζεται ἀπό τήν Κυβέρνηση, τή βιομηχανία καί τίς συντεχνίες.

104. Τήν ἐποπτεία τοῦ Συστήματος ἀσκειῖ τό Συμβούλιο Μαθητείας ποῦ ἀποτελεῖται ἀπό ἐκπροσώπους τῆς Κυβερνήσεως, τῶν Ἐργοδοτῶν καί τῶν Συντεχνιῶν. Παράλληλα, οἱ Μιιτές Ἐπιτροπές Μαθητείας, στίς ὅποιες ἐκπροσωποῦνται ἡ Κυβέρνηση, οἱ ἐργοδοτες καί οἱ συντεχνίες, ἐποπτεύουν τήν πιστή ἐφαρμογή τοῦ ἀναλυτικοῦ προγράμματος καί ὑποβάλλουν εἰσηγήσεις γιά ὅλα τά θέματα ποῦ σχετίζονται μέ τή λειτουργία τοῦ Συστήματος Μαθητείας. Στήν κάθε εἰοικνευση καί ἐπαρχία ὑπάρχει ἀντίστοιχη Ἐπιτροπή. Ἐπίσης, τό Ὑπουργεῖο Ἐργασίας καί Κοινωνιῶν Ἀσφαλίσεων οἰορίζει πᾶνω σέ μεριῆ βᾶση ἐπιθεωρητές ποῦ ἐπισκέπτονται τοῦς μαθητευόμενους στούς τόπους ἐργασίας τους, ἐπιθεωροῦν τήν πρόοδο τους καί ἐπιλύουν στοῦν τόπο ἐργασίας τά προβλήματα ποῦ παρουσιάζονται σχετικᾶ μέ τήν πρακτιῆ ἐξάσκηση τῶν μαθητευομένων.

105. Το Σύστημα Μαθητείας άρχισε τη λειτουργία του το 1963 με 66 μαθητευόμενους σε 5 ειδιευσεις στη Λευκωσία και Λεμεσό. Σήμερα ύστερα από παρέλευση δεκαέξη χρόνων, το Σύστημα Μαθητείας έχει έξειλιχθει σε άπαραίτητο για την Κύπρο θεσμό και άποτελεί μια πολύ σημαντική πηγή τροφοδοτήσεως της βιομηχανίας με ειδιευμένους τεχνίτες.

106. Η άριθμητική αύξηση των ειδιευσεων των μαθητευόμενων και των άποφοίτων του Συστήματος Μαθητείας κάθε χρόνο φαίνεται στον πιο κάτω Πίνακα:-

Σχολική Χρονιά	Άριθμος Ειδιευσεων	Άριθμος Μαθητευόμενων	Άριθμος Άποφοίτων
1963/64	5	66	-
1964/65	7	152	-
1965/66	7	209	23
1966/67	9	265	71
1967/68	11	557	58
1968/69	10	561	65
1969/70	11	672	147
1970/71	11	914	132
1971/72	13	1081	156
1972/73	13	1006	218
1973/74	13	1093	245
1974/75	10	480	138
1975/76	12	880	193
1976/77	12	979	85
1977/78	12	1231	241
1978/79	12	1289	268
1979/80	12	1350	;

107. Από την έναρξη της λειτουργίας του, το Σύστημα Μαθητείας έχει δώσει στη βιομηχανία 2,040 ειδιευμένους τεχνίτες.

108. Τη σχολική χρονιά 1979/80 το Σύστημα Μαθητείας λειτουργεί χωρίς σοβαρά προβλήματα έιτός από την έλλειψη χώρου στις τεχνικές σχολές, πρόβλημα που δημιουργήθηκε από την τουριστική είσβολή με την κατάληψη των τεχνικών σχολών Άμμοχώστου και Έεροϋ. Έτσι η λειτουργία του Συστήματος και η συμβολή στην προσπάθεια οίονομικής άνορθώσεως συνεχίζεται και από πιο ευνοϊκές συνθήκες σε σύγκριση με προηγούμενα χρόνια.

109. Τη σχολική χρονιά 1979/80 γράφτηκαν στο Σύστημα Μαθητείας 1350 μαθητευόμενοι. Στο τέλος του 1979 ο άριθμος των μαθητευόμενων ήταν 1308 στις πιο κάτω ειδιευσεις.

Είδοι μεύσεις	Ολικός	Λ/σεία	Λ/σός	Λ/να	Πάφος
Οίκοδόμοι	348	155	73	103	17
· Επιπλοποιεί	221	91	69	61	-
Μηχανικοί Αυτοκινήτων	173	108	65	-	-
Κοπτική/Ραπτική	73		29	36	8
· Ελασμ./Συγκολλητές	86	35	51	-	-
Μηχανουργοί/· Εφαρμοσ.	46	24	11	11	-
Συγκολλητές/· Εφαρμοσ./					
· Υδραυλικοί	56	-	-	46	10
· Αργυροχόοι/Χρυσόχοοι	32	15		17	-
· Υδραυλικοί	45	45	-	-	-
Ευλουργοί/Τεχνίτες					
Ευλοτύπων	61	46	15	-	-
· Επιδ.Συσμ.Ραδ./Τηλεορ.	14	14	-	-	-
· Ηλεκτροτεχνίτες	153	58	44	51	-
Σ Υ Ν Ο Λ Ο	1308	591	357	325	35

110. Από τους 1350 μαθητευόμενους που γράφτηκαν στο Σύστημα Μαθητείας τη σχολική χρονιά 1979/80, 170 ή 12.60% είναι απόφοιτοι δημοτικού σχολείου και οι υπόλοιποι 1,074 ή 87,40% έχουν φοιτήσει σε σχολεία μέσης παιδείας.

111. Ανάλυση του μορφωτικού επιπέδου των μαθητευόμενων φαίνεται στον πιο κάτω Πίνακα:-

Μόρφωση	Αρ.Μαθητ.		Ποσοστ. Αναλ.	
	79/80	78/79	79/80	78/79
· Απόφοιτοι Δημοτικού Σχολ.	170	215	12.60	16.68
· Απόφοιτοι Γυμνασίου Δημοτικού Σχολείου	-	10	-	0.77
· Ένα έτος Σχολής Μέσης Παιδείας	255	246	19.63	19.08
· Δύο έτη Σχολής Μέσης Παιδείας	425	407	31.49	31.58
· Τρία έτη Σχολής Μέσης Παιδείας	400	306	29.62	23.74
· Τέσσερα έτη Σχολής Μέσης Παιδείας	90	105	6.66	8.15
Σ Υ Ν Ο Λ Ο	1350	1289	100.00	100.00

112. Από τον πίνακα αυτό φαίνεται ότι το μορφωτικό επίπεδο των μαθητευόμενων που γράφτηκαν κατά τη σχολική χρονιά 1979/80, είναι ψηλότερο από το μορφωτικό επίπεδο των προηγούμενων χρόνων. Το γεγονός αυτό αναμένεται να έχει ευμενή αντίκτυπο πάνω στο επίπεδο κατάρτισης των μαθητευόμενων.

113. Μετά από παράκληση του Υπουργείου και μέσα στα πλαίσια της συνεργασίας μεταξύ Ελλάδας και Κύπρου στον τομέα της βιομηχανικής καταρτίσεως, ο Οργανισμός Απασχολήσεως Εργατικού Δυναμικού Ελλάδας, απέστειλε δωρεά προς το Υπουργείο και για το 1979/80 αριθμό διδακτινών βιβλίων (Μαθηματικά Τόμος Α' και Β', Φυσική, Χημεία και Υγιεινή και Ασφάλεια Εργαζομένων, Στοιχεία Επιπεδομετρίας, Πρακτική Αριθμητική, Ηλεκτροτεχνία Μηχανοτεχνίτη, Μηχανουργική Τεχνολογία Τόμοι Α' και Β', Τεχνολογία Αυτοκινήτου, Αυτοκίνητο, Κινητήριες Μηχανές Τόμος Β', Ηλεκτρικά Δίκτυα-Σταθμοί, Ηλεκτρικές Μετρήσεις και Όργανα Μετρήσεων, Βοηθός Συγκολλητού και Τεχνικό Σχέδιο Τόμοι Α', Β' και Γ'). Τα βιβλία αυτά διανεμήθηκαν στους μαθητευόμενους του Συστήματος Μαθητείας.

114. Για τη συμπλήρωση του κενού που δημιουργούσε η έλλειψη κατάλληλου βοηθήματος στο μάθημα της Τεχνολογίας το Υπουργείο προέβηκε στην έκδοση του βιβλίου του κ. Γρ. Κλόνικου "Τεχνολογία του Ξύλου". Το βιβλίο αυτό, που αποτελείται από τρεις τόμους έχει διανεμηθεί στους μαθητευόμενους του Α, Β και Γ' έτους των ειδιευσεων Επιπλοποιών και Ξυλουργών/Τεχνιτών Ξυλοτύπων. Επίσης προκηρύχθηκε νέος διαγωνισμός για όλες τις ειδιευσεις του Συστήματος Μαθητείας έτος έναίμης των Επιπλοποιών. Η εργασία αυτή προβλέπεται να συνεχιστεί και το 1980 με αντικειμενικό στόχο τη συγγραφή βοηθημάτων για το μάθημα της Τεχνολογίας για όλες τις ειδιευσεις που λειτουργούν κάτω από το Σύστημα Μαθητείας.

115. Το Σύστημα Μαθητείας αναγνωρίστηκε σαν ισότιμο με τις Κατώτερες Τεχνικές και Επαγγελματικές Σχολές της Ελλάδας. Έτσι οι απόφοιτοι του Συστήματος Μαθητείας έχουν τώρα την ευχέρεια να γράφουν χωρίς εξετάσεις στο α' έξάμηνο των Μέσων Τεχνικών και Επαγγελματικών Σχολών, μετά δε από επιτυχείς εξετάσεις στο α' έξάμηνο των Τεχνικών και Επαγγελματικών Λυκείων της Ελλάδας.

116. Παράλληλα, το Υπουργικό Συμβούλιο μετά από σχετική πρόταση του Υπουργείου Εργασίας ενέκρινε την τροποποίηση του Νομοσχεδίου περί "Έγγραφης και Ελέγχου Εργοληπτών Οικοδομών και Τεχνικών Έργων" (Τροποποιητικός) Νόμος, 1978 έτσι που να περιέχεται πρόνοια για την έγγραφη απόφοιτων της ειδιιδότητας Οικοδομών του Συστήματος Μαθητείας σαν εργοληπτών. Το Νομοσχέδιο βρίσκεται στη Βουλή των Αντιπροσώπων για ψήφιση. Πιστεύεται ότι το μέτρο αυτό θα είναι ένα σημαντικό θετικό βήμα για την πάρα πέρα απόδοξη και επίσημη αναγνώριση του Συστήματος Μαθητείας.

II. ΚΕΝΤΡΟ ΠΑΡΑΓΩΓΙΚΟΤΗΤΑΣ ΚΥΠΡΟΥ

ΔΡΑΣΤΗΡΙΟΤΗΤΕΣ

117. Κατά τό 1979 παρατηρήθηκε μία αύξημένη ζήτηση τών 'Υπηρεσιών τοῦ ΚΕ.ΠΑ. τόσο στόν τομέα τῆς Διευθυντικῆς 'Εκπαίδευσης ὅσο καί στόν τομέα 'Επαγγελματικῆς 'Εκπαίδευσης.

118. Στόν τομέα Διευθυντικῆς 'Εκπαίδευσης τό ΚΕ.ΠΑ. ἔδωσε ἔμφαση στά ἐξ ὑπαρχῆς Βασικά Προγράμματα Διευθυντικῆς 'Εκπαίδευσης, καί ὀργάνωσε δύο Προγράμματα γιά ἄνεργους ἀπόφοιτους Σχολῶν Μέσης 'Εκπαίδευσης, ἕνα γιά 'Επόπτες στή Μεταποιητική Βιομηχανία, καί ἕνα γιά 'Επόπτες στήν Οἰκοδομική Βιομηχανία, τά ὁποῖα παρακολούθησαν συνολικά 55 ἄτομα.

119. Γιά τήν ἐπιμόρφωση διευθυντικῶν στελεχῶν τό ΚΕ.ΠΑ. ὀργάνωσε 40 ἐπιμορφωτικά προγράμματα μέ συμμετοχή 1,348 ἀτόμων ὡς ἑξῆς: -

	'Αριθμός Προγραμμάτων	Διάρκεια (ῶρες)	'Αριθμός Συμμετεχόντων
1. Ἀνωτάτη Διεύθυνση	8	58	508
2. Μέση Διεύθυνση	23	757	619
3. Κατώτερη Διεύθυνση	9	225	221
	40	1,040	1,348

120. Στόν τομέα τῆς 'Επαγγελματικῆς 'Εκπαίδευσης τό ΚΕ.ΠΑ. ἔδωσε ἔμφαση στά ἐξ ὑπαρχῆς ταχύρρυθμα προγράμματα καί ὀργάνωσε 24 προγράμματα σέ διάφορες ἐπαγγελματικές εἰδικότητες μέ συνολική συμμετοχή 227 ἀτόμων. Ἐπτά ἀπό τά προγράμματα αὐτά ὀργανώθηκαν γιά τήν Ἀρχή Βιομηχανικῆς Κατάρτισης.

121. Γιά τήν ἐπιμόρφωση καί πληρέστερη κατάρτιση τών ἐργαζομένων τεχνιτῶν τό ΚΕ.ΠΑ. ὀργάνωσε 65 ἐπιμορφωτικά προγράμματα τά ὁποῖα παρακολούθησαν 847 ἄτομα.

122. Ἀναφορικά μέ τίς Συμβουλευτικές Ὑπηρεσίες καί Πληροφορίες τό ΚΕ.ΠΑ. διέθεσε 2,377 ῶρες γιά 11 συμβουλευτικές μελέτες καί 50 ἐπισκέψεις γιά πληροφορίες καί συμβουλές. Γιά τίς "Ὑπηρεσίες Ἐρευνῶν" τό ΚΕ.ΠΑ. διέθεσε 2,066 ῶρες γιά 9 ἔρευνες.

ΕΒΔΟΜΑΔΑ ΠΑΡΑΓΩΓΙΚΟΤΗΤΑΣ

123. Μέσα στά πλαίσια τῆς καθολικῆς προσπάθειας γιά αύξηση τῆς Παραγωγικότητας, τό ΚΕ.ΠΑ. ανέλαβε καί ὀργάνωσε μεταξύ τῆς 9-14.4.1979 τήν "Εβδομάδα Παραγωγικότητας" μέ στόχους: -

- α) τήν ἀνάλυση τῆς ἔννοιας τῆς Παραγωγικότητας καί τήν προβολή τῆς σημασίας της,

- β) τήν συνειδητοποίηση τής ανάγκης για αύξησή της, και
- γ) τήν επισήμανση και προβολή τών παραγόντων πού συμβάλλουν στην αύξησή της.

124. Για τόν καλύτερο δυνατό προγραμματισμό και συντονισμό τών έκδηλώσεων συστήθηκε τριμερής Κεντρική Συμβουλευτική 'Επιτροπή, καθώς επίσης και 'Επαρχιακές 'Επιτροπές, πού βοήθησαν στην οργάνωση τών έκδηλώσεων στις αντίστοιχες έπαρχίες τους.

125. Τό ΚΕ.ΠΑ. οργάνωσε 4 σεμινάρια Παραγωγικότητας στις τέσσερεις πόλεις μέ συμμετοχή 369 ατόμων, και έδωσε 28 διαλέξεις για τήν Παραγωγικότητα σέ διάφορα εργοστάσια μέ συμμετοχή 2,400 ατόμων. 'Η έννοια και ή ανάγκη αύξησης τής Παραγωγικότητας έτυχε εύρειας δημοσιότητας και προβολής από όλα τά μαζικά μέσα επίκοινωνίας.

126. Οί επισκέψεις τών Λειτουργών του ΚΕ.ΠΑ. στά εργοστάσια συνεχίστηκε καθόλο τό χρόνο και ή έκδήλωση μετατράπηκε σέ έστρατεία Παραγωγικότητας, μέ τήν έννοια ότι ή προσπάθεια του ΚΕ.ΠΑ. θά είναι συνεχής και αδιάκοπη.

ΜΕΤΡΗΣΗ ΠΑΡΑΓΩΓΙΚΟΤΗΤΑΣ

127. Μέ απόφαση του Διοικητικού Συμβουλίου του τό ΚΕ.ΠΑ. διεξάγει μιá έρευνα για τήν έτοιμασία κατάλληλης μεθοδολογίας, ή όποία νά μπορεί νά χρησιμοποιηθεί στή μέτρηση τής Παραγωγικότητας στην Κύπρο.

128. Για τόν σκοπό αυτό συστάθηκε "Επιτροπή 'Εμπειρογνώμωνων" από εκπροσώπους τών 'Υπουργείων Οικονομικών, 'Εμπορίου και Βιομηχανίας, του Γραφείου Προγραμματισμού, του Τμήματος Στατιστικής και 'Ερευνών, και του Κέντρου Παραγωγικότητας. 'Επίσης ζητήθηκαν οί ύπηρεσίες ξένου 'Εμπειρογνώμονα μέσω του Διεθνούς Γραφείου 'Εργασίας, ό όποιος θά βοηθήσει τήν 'Επιτροπή στην τελική διαμόρφωση τής μεθοδολογίας για τήν μέτρηση τής Παραγωγικότητας.

ΜΕΣΟΓΕΙΑΚΟ ΙΝΣΤΙΤΟΥΤΟ ΔΙΕΥΘΥΝΣΕΩΣ

129. Τόν 'Ιούλιο έληξε μέ έπιτυχία τό δεύτερο Μεταπτυχιακό Πρόγραμμα του ΜΙΜ μέ τήν αποφοίτηση 15 Κυπρίων και 6 ξένων σπουδαστών. 19 έτυχαν του σχετικού "Διπλώματος" και 2 σχετικού "Πιστοποιητικού Παρακολούθησεως".

130. 'Από τους ξένους, ένας ήταν υπότροφος τής Κυπριακής Κυβερνήσεως, ένας τής Γραμματείας τής Κοινοπολιτείας, ένας τών Ροταριανών τής Κένυας, ένας του 'Ελληνικού Κέντρου Παραγωγικότητας, και δύο τής Κυβερνήσεως τής Βουλγαρίας.

131. Τόν Σεπτέμβριο άρχισε τό τρίτο Μεταπτυχιακό Πρόγραμμα μέ 20 Κύπριους και 8 ξένους σπουδαστές. Οί ξένοι είναι, τέσσερεις από τήν Κένυα, ένας από τήν Γιάνα, δύο από τήν 'Ελλάδα

και μία από τις 'Ινδίες. Από αυτούς δύο είναι υπότροφοι της Κυπριακής Κυβερνήσεως, ένας της Γραμματείας της Κοινοπολιτείας, ένας της Κυβερνήσεως της Κένυας, ένας των Ροταριανών της Κένυας, μία του 'Ελληνικού Κέντρου Παραγωγικότητας, και δύο παρακολουθούν τό Πρόγραμμα μέ δικιά τους έξοδα.

132. Από τους Κύπριους 5 είναι εργαζόμενοι που στάληκαν στο Πρόγραμμα από την Διεύθυνση των 'Επιχειρήσεων των, 7 ήσαν άνεργοι που εργοδοτήθηκαν μέσω του ΜΙΜ και 8 παρακολουθούν τό Πρόγραμμα μέ δικιά τους έξοδα.

133. Κατά τό 1979 στο Μεταπτυχιακό πρόγραμμα έδίδαξαν οι ακόλουθοι 'Εμπειρογνώμονες και Καθηγητές Πανεπιστημίων:

1. Κος Γεώργιος Καλαμωτουσάκης, Γενικός Διευθυντής του 'Ελληνικού Κέντρου Παραγωγικότητας.
2. Κοι: Wacklawski, Szttykiel και Majizyk, 'Εμπειρογνώμονες από την Πολωνία, μέσω της UNIDO.
3. Καθηγητής D.E. Sexton του Πανεπιστημίου της Κολούμπια των Η.Π.Α.
4. Καθηγητής Nitish De, Director, Public Enterprise Centre for Continuing Education, India.
5. Κος Philip Neck, έμπειρογνώμονας του Διεθνούς Γραφείου 'Εργασίας.

134. Για τό τέταρτο Μεταπτυχιακό Πρόγραμμα έδειξαν ένδιαφέρον τόσο ή Γραμματεία της Κοινοπολιτείας όσο και ή Κυβέρνηση της 'Ομοσπονδης Δημοκρατίας της Γερμανίας, για την παραχώρηση υποτροφιών σε χώρες του Τρίτου Κόσμου.

ΕΠΑΡΧΙΑΚΑ ΕΡΓΑΣΤΗΡΙΑ ΕΠΑΓΓΕΛΜΑΤΙΚΗΣ ΕΚΠΑΙΔΕΥΣΕΩΣ

135. Τό ΚΕ.ΠΑ. μέ τή βοήθεια της 'Υπάτης 'Αρμοστείας των 'Ηνωμένων 'Εθνών για τους Πρόσφυγες ανήγειρε και έξόπλισε δύο συγκροτήματα εργαστηρίων για ειδική ένπαίδευση στη Λάρνακα και στη Λεμεσό.

136. Μέ τή λειτουργία των 'Εργαστηρίων αυτών στις αρχές του 1980, τό ΚΕ.ΠΑ. σκοπεύει να καλύψει τις επαγγελματικές ένπαιδευτικές και ένπιμορφωτικές ανάγκες όλης της Κύπρου.

137. Στα 'Εργαστήρια Γενικής Καταρτίσεως τό ΚΕ.ΠΑ. όργάνωσε 93 Προγράμματα τα όποια παρακολούθησαν 724 άτομα. Επίσης όλες οι διευκολύνσεις των 'Εργαστηρίων αυτών παραχωρήθηκαν δωρεάν στους έντοπισθέντες που ένδιαφέρονταν να κατασκευάσουν ή ένπισκευάσουν προσωπικά τους αντικείμενα ή/και οικιακά τους ένπιπλα.

III. ΑΝΩΤΕΡΟ ΤΕΧΝΟΛΟΓΙΚΟ ΙΝΣΤΙΤΟΥΤΟ
ΔΙΟΙΚΗΤΙΚΟ ΣΥΜΒΟΥΛΙΟ

138. Τό 1979 τό διοικητικό συμβούλιο συνήλθε σέ μιά τακτική καί μιά "έκτακτη συνεδρία. Μεταξύ τών σημαντικῶν θεμάτων πού απασχόλησαν τό Συμβούλιο ἦταν τά ακόλουθα:

- Έγκριση προτάσεων γιά τούς σιοπούς καί ἐπιδιώξεις τοῦ ΑΤΙ γιά τό 1980.
- Οργάνωση ἀπό τόν Ἰανουάριο/Φεβρουάριο 1980 "PREPARATORY COURSE" γιά προετοιμασία τών ξένων φοιτητῶν πού θά ἤθελαν νά παρακολουθήσουν στίς εἰσαγωγικές ἐξετάσεις τοῦ ΑΤΙ.
- Ἡ εἰσαγωγή νέων σειρῶν μαθημάτων μεριμῆς φοιτήσεως ὅπως
α) πρόγραμμα ἐπαγγελματικῆς ἐργαζομένων (ἀποφοίτων ΑΤΙ) διάρκειας 7 μηνῶν, γιά Τεχνικούς Τηλεφωνικῶν Ἐγκαταστάσεων.
β) πρόγραμμα ἐπαγγελματικῆς ἐργαζομένων Τεχνικῶν σέ θέματα Ἐγκαταστάσεων καί Λειτουργίας Ἀνελιυστήρων.
- Ἡ ἀναθεώρηση τοῦ Ἐπαγγελματικῆς Συστήματος τοῦ ΑΤΙ.

ΑΠΟΤΕΛΕΣΜΑΤΑ ΤΟΥ ΑΚΑΔΗΜΑΪΚΟΥ ΧΡΟΝΟΥ 1978/79

139. Ἡ ἔνατη σειρά ἀποφοίτων τοῦ ΑΤΙ συμπλήρωσε τόν τριετή κύκλο σπουδῶν τόν Ἰούλιο, 1979. Ἀπό τούς 114 τελειόφοιτους ἀποφοίτησαν 113 καί ἔλαβαν τό δίπλωμα ἀνώτερου τεχνικοῦ στήν εἰδιότητα πού παρακολούθησαν. Συγκεκριμένα 29 ἀνήκαν στήν εἰδιότητα τοῦ Ἡλεκτρολόγου, 30 τοῦ Μηχανολόγου καί 32 τοῦ Πολιτικοῦ Μηχανικοῦ. Ἐπίσης, τόν Ἰούνιο, 1979 πῆραν τά διπλώματα τους οἱ πρῶτοι 22 ἀπόφοιτοι της εἰδιότητας τοῦ Ναυτομηχανικοῦ. Στό συνολικό ἀριθμό περιλαμβάνονται 13 φοιτήτριες.

ΕΡΓΟΔΟΤΗΣΗ ΑΠΟΦΟΙΤΩΝ

140. Ἀπό τούς 113 ἀπόφοιτους πού συμπλήρωσαν μέ ἐπιτυχία τόν τριετή κύκλο φοιτήσεως τόν Ἰούλιο 1979, 85 κατατάχθηκαν στήν Ἐθνική Φρουρά καί οἱ ὑπόλοιποι ἀπορροφήθηκαν στήν ἐργατική ἀγορά ἐντός ἀπό μερικῶν οἱ ὅποιοι συνεχίζουν τίς σπουδές τους στό ἐξωτερικό γιά ἀπόκτηση Πανεπιστημιακοῦ Πτυχίου.

141. Ἡ ζήτηση στήν ἀγορά ἐργασίας γιά ἀνώτερους τεχνικούς συνεχίζεται. Μέχρι τό τέλος τοῦ 1979 κανένας ἀπόφοιτος δέν ἦταν ἀνεργός. Ἀπό τούς 673 πού ἀποφοίτησαν μέχρι σήμερα 350 περίπου ἐργάζονται στήν Κύπρο στήν ἰδιωτική Βιομηχανία σέ διάφορα Κυβερνητικά καί Ἡμιρατικά Τεχνικά Τμήματα καί στήν Ἐπαίδευση, γύρω στους 70 ἀπόφοιτους ἐργάζονται μέ κυπριακές ἐταιρείες στίς Ἀραβικές καί ἄλλες χῶρες, καί γύρω στους 80 συνεπλήρωσαν ἢ παρακολουθοῦν πτυχιακές σπουδές στό ἐξωτερικό σέ πανεπιστημιακό ἐπίπεδο. Οἱ ὑπόλοιποι 170, περίπου, ὑπηρετοῦν στήν Ἐθνική Φρουρά.

ΒΙΟΜΗΧΑΝΙΚΗ ΕΞΑΣΚΗΣΗ

142. Σύμφωνα με τό πρόγραμμα έπαιδεύσεως πού έγκρίθηκε από τό διοικητικό συμβούλιο, όλοι οί φοιτητές του ΑΤΙ τοποθετούνται στή βιομηχανία γιά πρακτική εξάσκηση συνολικής διάρκειας 6 μηνών. Τό ένα μέρος της πραγματοποιείται κατά τίς θερινές διακοπές και τό άλλο κατά τή διάρκεια του τρίτου έτους σπουδών.

143. Τό καλοκαίρι του 1979 επαναλήφθηκε γιά πέμπτο κατά συνέχεια χρόνο τό σχέδιο βιομηχανικής εξασκήσεως στήν Ελλάδα σέ έγκαταστάσεις τής Δημοσίας Επιχειρήσεως Ηλεκτρισμού (ΔΕΗ). Μέ αυτό τό σχέδιο προσφέρθηκε τό 1979 πρακτική εξάσκηση σέ 42 φοιτητές και 4 φοιτήτριες.

144. Οί δευτεροετείς φοιτητές τής Ναυτομηχανικής έχουν κάμει πρακτική έπαιδευση στή θάλασσα πάνω σέ πλοία του κυπριακού νηολογίου, διάρκειας 3 μηνών ό καθένας κατά τίς διακοπές του καλοκαιριού του 1979.

ΣΕΙΡΕΣ ΜΑΘΗΜΑΤΩΝ ΠΟΥ ΔΙΟΡΓΑΝΩΘΗΚΑΝ ΤΟ 1979

Προγράμματα Έπαιδεύσεως Μεγάλης Διάρκειας:-

145. Συνεχίζεται γιά τρίτο κατά συνέχεια χρόνο τό πρόγραμμα πενταετούς κύκλου μερικής φοιτήσεως στήν ειδικότητα του Ηλεκτρολόγου πού άρχισε τον Οκτώβριο 1977 με 28 έγγραφέντες σπουδαστές. Ο αριθμός των φοιτητών τον Οκτώβριο 1979 ήταν 20.

Σειρές Ειδικών Μαθημάτων Σύντομης Διάρκειας:-

146. Συμπληρώθηκε τον Ιούλιο 1979 ή πρώτη σειρά μαθημάτων πού διοργανώθηκε σέ συνεργασία με τήν Παγκόσμια Οργάνωση Υγείας, γιά τή συντήρηση και έπιδιόρθωση νοσοκομειακού έξοπλισμού. Τή σειρά αυτή είχαν παρακολουθήσει 13 ξένοι φοιτητές από γειτονικές και άλλες Αραβικές χώρες, στους όποιους έχει άπονεμηθεί Πιστοποιητικό Τεχνιού.

147. Η πιο πάνω σειρά μαθημάτων επαναλήφθηκε ξανά τον Σεπτέμβριο 1979 γιά νά συμπληρωθεί τον Ιούλιο 1980, με 11 ξένους φοιτητές από τίς ίδιες βασικά χώρες.

148. Άρχισε τον Οκτώβριο 1979 ειδικό πρόγραμμα έπαιδεύσεως γιά εργαζομένους (άποφοίτους ΑΤΙ) διάρκειας 7 μηνών γιά Τεχνικούς Τηλεφωνικών Έγκαταστάσεων πού τό παρακολουθούν 20 σπουδαστές.

149. Τον Οκτώβριο 1979 άρχισε ή έπαιδευση 11 εργαζομένων τεχνικών σέ θέματα Έγκαταστάσεων και Λειτουργίας Ανελιυστήρων. Τό πρόγραμμα είναι διάρκειας 9 μηνών και χρηματοδοτείται από τήν Αρχή Βιομηχανικής Κατάρτισεως.

150. Τον Οκτώβριο 1979 άρχισε ειδικό πρόγραμμα έπιμορφώσεως του Διδακτικού Προσωπικού του ΑΤΙ στά θέματα Παιδαγωγικών και Μεθοδολογίας. Τό πρόγραμμα οργανώθηκε και έτελείται με τή βοήθεια του Παιδαγωγικού Ινστιτούτου.

IV. ΙΝΣΤΙΤΟΥΤΟ ΕΒΝΟΔΟΧΕΙΑΚΩΝ ΚΑΙ ΕΠΙΣΤΙΤΙΣΤΙΚΩΝ ΤΕΧΝΩΝ
ΕΚΠΑΙΔΕΥΤΙΚΑ ΠΡΟΓΡΑΜΜΑΤΑ ΠΟΥ ΟΡΓΑΝΩΘΗΚΑΝ ΤΟ 1979

Τακτικές Σειρές Προγραμμάτων

151. Κατά τή διάρκεια του ακαδημαϊκού χρόνου 1978-1979 τó 'Ινστιτούτο συνέχισε νά παρέχει έκπαιδευση βασικού επίπεδου στόν κλάδο Τραπεζοκομίας διάρκειας μιάς σχολικής χρονιάς καί μέσου επίπεδου στους κλάδους Μαγειρικής, Τραπεζοκομίας, Ξενοδοχειακής Οίκονομίας καί 'Υποδοχής. Οί κλάδοι Μαγειρικής καί 'Υποδοχής είναι διάρκειας δύο ακαδημαϊκών χρόνων ενώ τής Τραπεζοκομίας καί Ξενοδοχειακής Οίκονομίας ενός.

152. Στο βασικό επίπεδο γίνονται δεκτά άτομα που έχουν τελειώσει τουλάχιστο τήν τρίτη τάξη σχολής Μέσης Παιδείας καί είναι κάτω των 16 χρονών. Στο μέσο επίπεδο γίνονται δεκτά άτομα που έχουν αποφοιτήσει από σχολή Μέσης Παιδείας καί είναι κάτω των 23 χρόνων. Πρέπει νά σημειωθεί ότι στόν κλάδο Μαγειρικής γίνονται δεκτά καί άτομα που ικανοποιούν τίς προϋποθέσεις γιά είσαγωγή στό βασικό επίπεδο.

153. Κατά τό 1979 από τους 133 σπουδαστές που εισηγήθηκαν τό 1978-79 αναμένονταν νά αποφοιτήσουν 76. Από αυτούς αποφοιτήσαν 69 συνολικά σπουδαστές που καταγέγονται όπως φαίνεται πιο κάτω. Οί 7 σπουδαστές που απέτυχαν ήσαν ξένοι. Από τους απόφοιτους 3 ήσαν ξένοι σπουδαστές Τραπεζοκομίας.

154. Κατανομή αποφοίτων 1979:

Μέσο επίπεδο:	Μαγειρική	24
	Τραπεζοκομία	11
	'Υποδοχή	11
	Ξενοδοχειακή Οίκονομία	9
Βασικό επίπεδο:	Τραπεζοκομία	<u>14</u>
	Σύνολο Αποφοίτων	69

155. Κατά τήν ακαδημαϊκή χρονιά 1979-80 έγιναν δεκτοί 96 συνολικά σπουδαστές στους όποιους περιλαμβάνονται καί 6 ξένοι. Οί νεοεισαχθέντες σπουδαστές κατατάκθηκαν στους κλάδους που φαίνονται πιο κάτω. Άλλοι 44 σπουδαστές από τους όποιους 12 ξένοι συνέχισαν τίς σπουδές τους στό δεύτερο χρόνο του κλάδου Μαγειρικής (22 άτομα) καί 'Υποδοχής (έπίσης 22 άτομα) ανεβάζοντας έτσι τόν συνολικό αριθμό σπουδαστών σέ 140.

156. Κατανομή νεοεισαχθέντων 1979-80:

Μέσο επίπεδο:	Μαγειρική	30
	Τραπεζοκομία	18
	'Υποδοχή	11
	Ξενοδοχειακή Οίκονομία	12
Βασικό επίπεδο:	Τραπεζοκομία	<u>25</u>
	Σύνολο νεοεισαχθέντων	96

Είδικες 'Επιμορφωτικές Σειρές

157. Κατά τή διάρκεια του 1979, 11 ύπότροφοι του Διεθνούς Γραφείου 'Εργασίας έτυχαν ειδικής επιμορφώσεως άνωτάτου επίπεδου στόν τομέα ενδιαφέροντος του καθενός συνολικής διάρκειας 416 άνθρωπομερών. Η πλειοψηφία των ύποτρόφων θά συνεχίσουν τήν επιμόρφωση τους καί κατά τή διάρκεια του 1980.

"Άλλα Προγράμματα

158. Τόν 'Ιανουάριο του 1979 οργανώθηκε από τό 'Ινστιτούτο είδικός κύκλος σπουδών έκπαιδευσεως σέ μεθόδους διδασκαλίας γιά ξενοδοχειακά επαγγέλματα διάρκειας 32 εβδομάδων. Τό πρόγραμμα παρακολούθησαν 9 συνολικά σπουδαστές από τους όποιους 3 ήσαν από τήν Τανζανία, ύπότροφοι τής Γραμματείας τής Κοινοπολιτείας,

3 από τή Σιέρα Λεόνε, υπότροφοι του Διεθνούς Γραφείου 'Εργασίας και 3 από τήν Κύπρο, υπότροφοι τής Κυπριακής Κυβερνήσεως.

Πρακτική 'Εξάσκηση Σπουδαστών

159. Σύμφωνα μέ τό πρόγραμμα σπουδών του 'Ινστιτούτου που έγκρίθηκε από τό Διοικητικό Συμβούλιο όλοι οι σπουδαστές, έξαιρουμένων των σπουδαστών Μαγειρικής, τοποθετούνται σε ξενοδοχειακές και έπισιτιστικές μονάδες για τετράμηνη πρακτική εξάσκηση για κάθε ακαδημαϊκή χρονιά.

ΕΡΕΥΝΕΣ, ΜΕΛΕΤΕΣ ΚΑΙ ΣΥΜΒΟΥΛΕΥΤΙΚΕΣ ΥΠΗΡΕΣΙΕΣ

160. Μέσα στα πλαίσια παροχής συμβουλευτικών υπηρεσιών και πληροφοριών τό 'Ινστιτούτο πραγματοποίησε, μετά από αίτηση των ενδιαφερομένων, μελέτες σε πέντε νέα ξενοδοχεία τής Κύπρου και έδωσε συμβουλές σε θέματα που κυρίως άφορουν τό λογιστικό σύστημα των ξενοδοχείων, τή συλλογή στατιστικών στοιχείων, τή διαρρύθμιση, διακόσμηση και επίπλωση δημοσίων χώρων και τό σύστημα έλέγχου.

161. 'Επίσης κατά τό 1979 διεξήχθη έκτεταμένη έρευνα, που περιέλαβε τό σύνολο των ξενοδοχείων τής Κύπρου, μέ σκοπό τή διαπίστωση των προβλημάτων που αντιμετωπίζουν και τήν παροχή συμβουλών για επίλυση τους.

ΕΚΠΑΙΔΕΥΤΙΚΟ ΕΞΕΝΟΔΟΧΕΙΟ "ΦΙΛΟΘΕΝΙΑ"

162. Τό Ξενοδοχείο ΦΙΛΟΘΕΝΙΑ συνέχισε και κατά τό 1979 τή λειτουργία του πάνω σε δοκιμαστική και έμπορική βάση παρέχοντας έτσι τήν εύκαιρία στους σπουδαστές του 'Ινστιτούτου να συνδυάσουν τις θεωρητικές γνώσεις που αποκτούν στην τάξη μέ τήν πρακτική εξάσκηση.

163. Κατά τό 1979 τό ΦΙΛΟΘΕΝΙΑ που ανήκει στην τάξη των ξενοδοχείων τεσσάρων αστέρων είχε πληρότητα 45,82%. Στις αίθουσες συνεδρίων καθώς και στους άλλους δημόσιους χώρους του πραγματοποιήθηκαν σωρεία συνεδρίων καθώς και άλλων εκδηλώσεων οι κυριότερες από τις οποίες φαίνονται στο Παράρτημα VII.

ΚΕΦΑΛΑΙΟ IV. ΒΙΟΜΗΧΑΝΙΚΕΣ ΣΧΕΣΕΙΣ

I. ΕΙΚΟΝΑ ΤΩΝ ΒΙΟΜΗΧΑΝΙΚΩΝ ΣΧΕΣΕΩΝ ΤΟ 1979

164. Τό 1979 σημειώθηκαν 27 άπεργίες έξαιτίας των οποίων χάθηκαν 22,243 έργάσιμες ήμέρες σε σύγκριση με 9,169 κατά τό 1978 και 40,494, πού είναι ό έτήσιος μέσος όρος τής τελευταίας πενταετίας (1969-1973) πού προηγήθηκε τής άνώμαλης καταστάσεως πού δημιούργησε ή τουρισική είσβολή.

165. Από τις 27 άπεργίες πού σημειώθηκαν τό 1979, οι 9 ήταν άνεπίσημες (αύθόρμητες) δηλαδή έγιναν από τους έργάτες, χωρίς τή συγκατάθεση τής συντεχνίας τους και προτού οι διαφορές στις όποιες όφείλονταν, παράπεμφθούν στο Ύπουργείο για μεσολάβηση, βάσει των προνοιών του Κώδικα Βιομηχανικών Σχέσεων.

166. Τό ποσοστό των άνεπίσημων άπεργιών κατά τό 1979 κατήλθε σε 33,3% σε σύγκριση με 64,2% κατά τό 1978.

167. Τά βασικά χαρακτηριστικά του 1979 είναι:

- (α) ή επίδειξη πνεύματος δημόσιας ευθύνης τόσο από τις συντεχνίες όσο και από τους έργοδοτικούς συνδέσμους,
- (β) ή προσήλωση τής ήγεσίας τόσο των συντεχνιών όσο και των έργοδοτών στις πρόνοιες του Κώδικα Βιομηχανικών Σχέσεων,
- (γ) ή έμπιστοσύνη των συντεχνιών και των έργοδοτών στο μεσολαβητικό ρόλο του Ύπουργείου,
- (δ) ή αύξημένη συνοχή των έργοδοτικών συνδέσμων και γενικά των έργοδοτών και ή πιο σθεναρή αντίδραση τους στις περιπτώσεις πού, κατά τή γνώμη τους, τά αίτήματα των συντεχνιών ήταν υπερβολικά, πού είχε, όρισμένες φορές, σαν αποτέλεσμα τή δυναμική άναμέτρηση και
- (ε) ή άνυπομονησία και μαχητικότητα όρισμένων τάξεων έργαζομένων για άμεσο χειρισμό και επίλυση των προβλημάτων τους, πού όδήγησαν σε άπεργίες κατά παράβαση του Κώδικα Βιομηχανικών Σχέσεων.

II. ΟΙ ΚΥΡΙΟΤΕΡΕΣ ΔΡΑΣΤΗΡΙΟΤΗΤΕΣ ΣΤΟΝ ΤΟΜΕΑ ΤΩΝ ΒΙΟΜΗΧΑΝΙΚΩΝ ΣΧΕΣΕΩΝ

ΠΡΟΛΗΠΤΙΚΗ ΕΡΓΑΣΙΑ

Άνθολογία Συλλογιών Συμβάσεων

168. Ο Κλάδος σύνταξε τήν "Έβδομη Άνθολογία Συλλογιών Συμβάσεων. Η Άνθολογία κυκλοφόρησε ήδη στην Έλληνική και άρχές του 1980 θα κυκλοφορήσει και στην Άγγλική. Η Άνθολογία παρουσιάζει μία συνοπτική είκόνα των βασικών όρων εργασίας στην Κύπρο, βάσει στοιχείων παρμένων από συλλογιές συμβάσεις πού βρίσκονται στο Άρχετο του Κλάδου. Σαν δείγμα για τήν Έβδομη Άνθολογία λήφθηκαν συλλογιές συμβάσεις πού καλύπτουν 10 πρόσωπα και άνω.

Σεμινάρια και Διαλέξεις

169. Λειτουργοί του Κλάδου έδωσαν διαλέξεις σε σεμινάρια που οργανώθηκαν:

(α) από το Κέντρο Παραγωγικότητας, για υποψήφιους έπόμενες της βιομηχανίας και για επιμόρφωση διοικητικών στελεχών επιχειρήσεων και

(β) από συντεχνίες, για επιμόρφωση συντεχνιακών στελεχών σε εργατικά θέματα.

ΑΛΛΕΣ ΔΡΑΣΤΗΡΙΟΤΗΤΕΣ

Νομοθεσία

170. Ο Κλάδος προώθησε την τροποποίηση των π.δ.κ. Νόμων:

Ο περί Συντεχνιών Νόμος του 1965

Ο Κλάδος συνέχισε τις προσπάθειες του σχετικά με την τροποποίηση του περί Συντεχνιών Νόμου.

Οι περί Μηχανοκινήτων Οχημάτων (Ώραι Έργασίας Οδηγών) Κανονισμοί

171. Ο Κλάδος εισηγήθηκε και προώθησε την έκδοση Κανονισμών για τη ρύθμιση των ώρων εργασίας οδηγών μηχανοκινήτων οχημάτων. Μέσα στο 1980 θά υποβληθεί πρόταση στη Βουλή για την ψήφιση των Κανονισμών.

Ο περί Λιμενεργατών (Ρύθμισης Άπασχολήσεως) Νόμος, Κεφ. 184.

172. Ο Κλάδος συνέχισε τις προσπάθειες του για τροποποίηση του περί Λιμενεργατών Νόμου, με σκοπό την πιο εύρυθμη λειτουργία των λιμανιών από εργατικής σκοπιάς. Αναμένεται ότι ο Νόμος θά τροποποιηθεί μέσα στο 1980.

ΜΕΣΟΛΑΒΗΣΗ

173. Το 1979 στάληκαν στο Υπουργείο για μεσολάβηση 161 εργατικές διαφορές, από τις οποίες οι 119 ήταν διαφορές συμφερόντων και οι 42 διαφορές δικαιωμάτων.

174. Από τις 161 εργατικές διαφορές που στάληκαν για μεσολάβηση, οι 115 διευθετήθηκαν, οι 5 κατέληξαν σε αδιέξοδο, οι 30 στάληκαν σε άπευθείας διαπραγματεύσεις, οι 3 αποσύρθηκαν, ή 1 στάληκε σε Διαιτησία και οι 7 ήταν έμμετρες στις 31.12.1979.

175. Επίσης, το 1979 ο Κλάδος χειρίστηκε 6 εργατικές διαφορές που έμμετροσαν στις 31.12.1978. Από αυτές οι 4 διευθετήθηκαν και οι 2 στάληκαν σε άπευθείας διαπραγματεύσεις.

Έτσι, το σύνολο των διαφορών που διευθέτησε ο Κλάδος το 1979 ανήλθε σε 119.

176. Το 1979 σημειώθηκαν 27 άπεργίες και είχαν σαν αποτέλεσμα την άπώλεια 22,243 εργάσιμων ήμερών. Από τις 22,243 χαμένες εργάσιμες ήμερες οι 6,385 ή ποσοστό 29% όφειλονταν σε 8 άπεργίες σε τομείς που δε μεσολαβεί το Υπουργείο, ενώ οι 15,858 ή ποσοστό 71% όφειλονταν σε 19 άπεργίες που σημειώθηκαν σε τομείς που μεσολαβεί το Υπουργείο.

177. Οί σοβαρότερες από τις 19 άπεργίες που σημειώθηκαν σε τομείς που μεσολάβητ το Υπουργείο άφοροϋσαν στο Άγροκτημα Φασουρίου και στην Τράπεζα Γκρίντλεϋς και είχαν σαν άποτέλεσμα την άπώλεια 5.500 και 3.575 έργάσιμων ήμερών αντίστοιχως.

178. Άπό τις 19 άπεργίες που άφοροϋσαν περιπτώσεις που μεσολάβητ το Υπουργείο:

- (α) Οί 9 ή ποσοστό 47% έγιναν κατά παράβαση του Κώδικα Βιομηχανικών Σχέσεων και είχαν σαν άποτέλεσμα την άπώλεια 4.146 έργάσιμων ήμερών.
- (β) Οί 10 ή ποσοστό 53% έγιναν σύμφωνα με τον Κώδικα Βιομηχανικών Σχέσεων και είχαν σαν άποτέλεσμα την άπώλεια 11.712 έργάσιμων ήμερών.

179. Τελικά, όλες οι άπεργίες, έιτός από τις 8 που άφοροϋσαν σε τομείς που δέ μεσολάβητ το Υπουργείο, λύθηκαν με μεσολάβηση του Κλάδου.

Οί πιο κάτω Πίνακες παρουσιάζουν:

- (α) Τίς έργάσιμες ήμέρες που χάθηκαν κάθε χρόνο στην Κύπρο μετά την τελευταία δεκαετία.
- (β) Τίς έργάσιμες ήμέρες που χάθηκαν σε 8 χώρες, συμπεριλαμβανομένης της Κύπρου. Η άναφορά στις χώρες αυτές είναι το άποτέλεσμα τυχαίου δείγματος, που περιέχει όμως τόσο άναπτυγμένες όσο και άναπτυσσόμενες χώρες.

Χαμένες έργάσιμες ήμέρες, έτησίως, κατά τη δεκαετία 1970-1979

Έτος	Έργάσιμες Ημέρες
1970	5,938
1971	23,629
1972	142,427
1973	12,874
1974	14,349
1975	7,808
1976	2,683
1977	2,469
1978	9,169
1979	22,243

Χαμένες εργάσιμες ημέρες κατά τό 1977 σάν ποσοστό του
όλικου άριθμού τών εργάσιμων ήμερών *

Χ Ω Ρ Ε Σ	Οίονομικώς ένεργός πληθυσμός		Μηνιαίοι και ήμερομίσθιοι μισθωτοί		Χαμένες εργάσιμες ήμέρες (1977)	Ποσοστό %
	"Έτος	Άριθμός	"Έτος	Άριθμός		
1. Γαλλία	1975	21,774,900	1975	17,163,900	3,665,940	0,071
2. Ηνωμένο Βασίλειο	1976	26,045,000	1976	22,491,000	10,143,000	0,150
3. Γερμανία	1975	1,147,200	1975	749,700	442,145	0,196
4. Ισραήλ	1977	1,207,100	1977	884,700	416,526	0,157
5. Ιταλία	1977	21,607,000	1977	14,362,000	16,566,143	0,384
6. Κύπρος	1976	204,000	1976	117,707	2,469	0,007***
7. Πόρτο Ρίκο **	1978	968,300	1978	815,800	325,626	0,133
8. Σουηδία	1977	4,173,700	1977	3,769,600	87,151	0,008

* Ο άριθμός τών εργάσιμων ήμερών είναι τό γινόμενο του άριθμού τής στήλης "Μηνιαίοι και ήμερομίσθιοι μισθωτοί" επί τόν άριθμό 300 που λογίζεται σάν ό άριθμός εργάσιμων ήμερών ενός χρόνου.

** Τή θέση του Παναμά, που άναφέρεται στην "Ενδειξη του 1978, πήρε τό Πόρτο Ρίκο.

*** Σύμφωνα με τά στοιχεία αυτού του χρόνου τό ποσοστό άνέρχεται σε 0,063%.

ΠΙΝΑΚΑΣ
άρ. 8

180. 'Ο Πίνακας άρ. 8 δείχνει κατ' έτος, τίς έργατιές διαφορές, τίς άπεργίες/άνταπεργίες, τόν άριθμό τών έργατών που έπηρεάστησαν άπ' αútές σέ κάθε περίπτωση καί τίς έργάσιμες ήμέρες που χάθηκαν, λόγω άπεργιών/άνταπεργιών, στα τελευταία είκοσι χρόνια.

ΠΙΝΑΚΑΣ
άρ. 9

181. 'Ο Πίνακας άρ. 9 δείχνει κατ' έτος, τίς χαμένες έργάσιμες ήμέρες καί τόν άριθμό τών άπεργών-έργατών στα τελευταία 20 χρόνια.

ΠΙΝΑΚΑΣ
άρ. 10

182. 'Ο Πίνακας άρ. 10 δείχνει τίς έργατιές διαφορές που αναφέρθηκαν στο 'Υπουργείο τό 1978 καί 1979 κατά βιομηχανική δραστηριότητα.

183. Ο πιο κάτω Πίνακας παρουσιάζει, κατά βιομηχανική ταξινόμηση, τις χαμένες ετησίως εργάσιμες ημέρες από άπεργίες/άνταπεργίες, στην περίοδο 1975-1979.

Χαμένες ετησίως εργάσιμες ημέρες από άπεργίες/άνταπεργίες (κατά βιομηχανική ταξινόμηση) στην περίοδο 1975 - 1979

Βιομηχανική Ταξινόμηση	1975	1976	1977	1978	1979
0. Γεωργία, Δασοπονία, Αλιεία	6,500	480	580	350	8,560
1. Μέταλλα, Λατομεία	-	-	-	-	1,500
2/3. Μεταποίηση	671	1,549	1,007	1,534	1,588
4. Οικοδομήσεις και Δημόσια Έργα	-	-	-	-	453
5. Ηλεκτρισμός, Φωταέριο,* Υπηρεσίες Υδρεύσεως και Υγιεινής	-	-	-	450	-
6. Εμπόριο, Τράπεζες, Ασφάλειες	637	644	522	219	3,639
7. Μεταφορές, Αποθηκεύσεις, Επιχειρήσεις	-	-	360**	-	1,575
8. Υπηρεσίες	-	10	-	6,616	4,928
9. Αταξινομήτες Βιομηχανίες	-	-	-	-	-
Σ Υ Ν Ο Λ Ο	7,808*	2,683*	2,469*	9,169*	22,243*

* Δεν περιλαμβάνονται άπεργίες με διάρκεια κάτω της μιας ημέρας.

** Στόν αντίστοιχο πίνακα της Έκθεσης του 1977 (παρ. 185) τά στοιχεία του χρόνου αυτού αναφέρονται εν παραδρομής σάν στοιχεία του 1976 (τελευταία στήλη του πίνακα) και ταυτόχρονα παραλείπονται 360 εργάσιμες ημέρες που άφορούν τήν βιομηχανική ταξινόμηση 7.

184. Από τις 115 έργατιές διαφορές που διευθέτησε ο Κλάδος, τις 55 (47,8%) διευθέτησε η Κεντρική Υπηρεσία και τις 60 (52,2%) οι Επαρχιακές Υπηρεσίες.

185. Ο πιο κάτω Πίνακας δίνει σχετικά συγκριτικά στοιχεία για τα χρόνια 1978 και 1979.

Βιομηχανική Ταξινόμηση	Κεντρική Υπηρεσία		Επαρχιακές Υπηρεσίες	
	1978	1979	1978	1979
0. Γεωργία, Δασοπονία, Άλιελα	-	-	2	1
1. Μεταλλευτα, Λατομευτα	-	2	-	-
2/3. Μεταποίηση	28	19	24	34
4. Οίκοδομήσεις και Δημόσια Έργα	5	2	2	4
5. Ηλεκτρισμός Φωταέριο, Υπηρεσίες Υδρεύσεως και Υγιεινής	7	4	-	-
6. Έμπόριο, Τράπεζες Ασφάλειες	18	16	8	13
7. Μεταφορές, Αποθηκεύσεις, Επιχειρηματικές	10	7	3	3
8. Υπηρεσίες	5	5	1	5
9. Άταξινομήτες Βιομηχανίες	-	-	-	-
Σ Υ Ν Ο Λ Ο	73	55	40	60

III. ΥΠΗΡΕΣΙΕΣ ΠΡΟΣ ΤΗ ΞΕΝΟΔΟΧΕΙΑΚΗ ΚΑΙ ΕΠΙΣΙΤΙΣΤΙΚΗ ΒΙΟΜΗΧΑΝΙΑ

186. Δυνάμει νομοθεσίας έχουν εγιναιδρυθεῖ δυό μόνιμες τριμερείς ἐπιτροπές, μιά γιά τά ξενοδοχεῖα καί μιά γιά τά κέντρα ἀναφυχῆς, γιά νά ἐπιβλέπουν τήν ἐφαρμογή τῶν ὄρων ἐργασίας τῶν ἐργοδοτουμένων στή ξενοδοχειακή καί ἐπισιτιστική βιομηχανία. Ὁ Ἀνώτερος Λειτουργός Βιομηχανικῶν Σχέσεων προεδρεύει τῶν ἐπιτροπῶν αὐτῶν ὡς ἀντιπρόσωπος τοῦ Γενικοῦ Διευθυντῆ τοῦ Ὑπουργεῖου Ἐργασίας καί Κοινωνικῶν Ασφαλίσεων καί φροντίζει γιά τήν ἐφαρμογή τῶν ἀποφάσεων τους.

187. Οἱ κυριότερες ἐξουσίες καί τά καθήκοντα τῶν ἐπιτροπῶν αὐτῶν εἶναι:

- (α) νά μεριμνοῦν γιά τήν τήρηση καί ἐφαρμογή τῶν διατάξεων τῶν περὶ Ἐργοδοτουμένων στά Ξενοδοχεῖα καί Κέντρα Ἀναφυχῆς Κανονισμῶν,
- (β) νά ἐπιλαμβάνονται διαφορῶν πού προκύπτουν ἀπό τήν ἐφαρμογή τῶν Κανονισμῶν καί νά ἐξετάζουν παράπονα σχετιῖά μέ παράβαση τους.

188. Τό 1979, ἡ Ἐπιτροπή γιά τά Ξενοδοχεῖα συνήλθε σέ μιά συνεδρία καί ἐξέτασε παράπονο ὑπαλλήλου ἐναντίον τοῦ ἐργοδότη του. Ὁ ὑπάλληλος ἰσχυριζόταν ὅτι ὁ ἐργοδότης του τόν ἀπέλυσε χωρὶς νά τοῦ καταβάλει ὅ,τι τοῦ ὀφείλε.

189. Ἡ Ἐπιτροπή γιά τά Κέντρα Ἀναφυχῆς συνήλθε σέ δυό συνεδρίες κατὰ τίς ὁποῖες ἐξέτασε αὐτήσεις ὀρισμένων κέντρων γιά ἐνταξή τους στόν κατάλογο τῶν κέντρων ἀναφυχῆς πού χρεώνουν τό 10% δικαίωμα ὑπηρεσίας καί παράπονα σχετιῖά μέ τήν κατανομή του ἐν 10% δικαιώματος ὑπηρεσίας.

IV. ΥΠΗΡΕΣΙΑ ΔΙΕΥΘΥΝΣΕΩΣ ΚΥΒΕΡΝΗΤΙΚΩΝ ΕΡΓΑΤΩΝ

190. Ἔργο τῆς Ὑπηρεσίας εἶναι ἡ ἐγιναιδρυση, διατήρηση καί προαγωγή ἐνδεδειγμένων μεθόδων διευθύνσεως προσωπικοῦ γιά τοὺς 6,500 περίπου Κυβερνητικοὺς ἐργάτες, ἡ προαγωγή ὑγιῶν ἐργατικῶν σχέσεων μεταξύ Κυβερνήσεως καί ἐργατῶν καί ἡ ὑποβοήθηση στήν ἐπίλυση ἐργατικῶν διαφορῶν καί προσωπικῶν παραπόνων.

191. Ἡ Κυβέρνηση ἦταν δυναίς καί κατὰ τά προηγούμενα χρόνια, ὁ μεγαλύτερος ἐργοδότης. Συγκριτικῶς, κατὰ τό 1979 ἀπασχόλησε 6,500 ἐργατοτεχνίτες, σέ σύγκριση μέ 6,666 κατὰ τό 1978.

192. Στούς πῶ κατω πέναιες παρουσιάζονται:

- (α) ὁ ἀριθμός τῶν ἐργατῶν πού ἀπασχολήθησαν ἀπό τό 1966 μέχρι τό 1976 καθώς καί τά ἀντίστοιχα ποσά πού δαπανήθησαν γιά ἀρομίσθια καί ἄλλα ὠφελήματα* καί
- (β) τό ἐργατικὸ δυναμικὸ τῆς Κυβερνήσεως πού ἀπασχολήθησε κάθε μήνα κατὰ τό 1979.

Χρόνος	Σύνολο	Τακτικοί Εργάτες	Έπιτακτοί Εργάτες	Ποσά πού δαπανήθηκαν για ώρομίσθια
1966	5,361	1,742	3,619	1,651,347
1967	5,566	1,624	3,942	1,748,445
1968	8,475	2,321	6,154	2,815,650
1969	6,392	2,631	3,761	2,453,587
1970	5,610	2,816	2,793	2,470,896
1971	5,486	2,910	2,576	2,548,396
1972	5,659	2,921	2,739	2,950,000
1973	5,494	2,978	2,516	3,343,289
1974	5,406	3,065	2,341	3,752,175
1975	6,014	3,067	2,947	4,259,467
1976	6,827	3,610	3,217	4,655,582

Μήνας	Σύνολο Εργατών	Άνδρες	Γυναίκες
Ίανουάριος	6,534	4,922	1,612
Φεβρουάριος	6,598	5,022	1,576
Μάρτιος	6,609	5,013	1,596
Άπρίλιος	6,544	4,975	1,569
Μάϊος	6,397	4,868	1,529
Ίούνιος	6,574	5,020	1,554
Ίούλιος	6,732	5,183	1,549
Αύγουστος	6,790	5,261	1,529
Σεπτέμβριος	6,499	4,947	1,552
Οκτώβριος	6,410	4,811	1,599
Νοέμβριος	6,444	4,831	1,613
Δεκέμβριος	6,369	4,750	1,619
Μέσος όρος άπασχολήσεως έργατών	6,542	4,967	1,575

193. Τά ώρομισθία καί οί όροι άπασχολήσεως τών Κυβερνητιών έργων καθορίζονται από τήν Μιιτή Έργατιή Έπιτροπή (Μ.Ε.Ε.), ή όποία άποτελεΐται από Κυβερνητιούς καί συντεχνιαούς έμπροσώπους. Λειτουργός τής Έπηρεσίας Διευθύνσεως Κυβερνητιών Έργων έιτελεΐ χρέη Γραμματέα τής Μιιτής Έργατιής Έπιτροπής καί ταυτόχρονα ένεργεί ως Σύμβουλος τής έπίσημης πλευράς, κατά τίς διαπραγματεύσεις μέ τίς συντεχνίες για θέματα πού άφορούν τά ώρομισθία καί τούς όρους άπασχολήσεως τών Κυβερνητιών Έργων.

Συνεδρίες τής Μιιτής Έργατιής Έπιτροπής

194. Κατά τό 1979, ή Μιιτή Έργατιή Έπιτροπή συηλθε σέ τρεΐς συνεδρίες.

195. Έξάλλου, κατά τό 1979, ή Μόνιμη Έπεπιτροπή τής Μιιτής Έργατιής Έπιτροπής συηλθε σέ δώδεκα συνεδρίες καί πήρε άποφάσεις για διάφορα θέματα, τίς όποτες στή συνέχεια ύπέβαλε για έγκριση στή Μιιτή Έργατιή Έπιτροπή.

196. Η Μιιτή Έργατιή Έπιτροπή κατά τίς τρεΐς συνεδρίες της μελέτησε 40 περίπου θέματα. Οί κυριότερες σχετιές άποφάσεις πού πήρε είναι οί ακόλουθες:

(α) Καταβολή τών ώρομισθίων τών άγνωσμένων Κυβερνητιών έργων στους έξαρτωμένους τους.

Αποφασίστηκε νά συνεχιστεί ή καταβολή τών ώρομισθίων τών άγνωσμένων Κυβερνητιών έργων στους έξαρτωμένους τους.

(β) Κατοχύρωση τών έτών ύπηρεσίας τών Κυβερνητιών έργων πού προήχθησαν σέ έβδομαδιαίους τό 1968.

Κατά τή περίοδο 1963-1968 οί Κυβερνητιοί εργάτες δέν προήγοντο σέ τακτικούς, λόγω τής καταργήσεως από τό Έπουργικό Συμβούλιο του Κανονισμού 10(1). Η Μιιτή Έργατιή Έπιτροπή άποφάσισε όπως, για σιοπούς φιλοδωρήματος, κατοχυρωθεί ή Έπηρεσία κατά τήν περίοδο 1963-1968. Μετά από έρευνα συγιεντρώθηναν όλα τά άπαραίτητα στοιχεΐα καί καταρτίστηκε πλνακας πού στάληκε τόσο στό Γενικό Λογιστή όσο καί στό Γενικό Έλεγιτή για τήν έφαρμογή τής άποφάσεως.

(γ) Δημιουργία νέας τάξεως έπιστάτων

Κατά τή διάρκεια του 1979 κρήθηκε άναγκαστο όπως δημιουργηθεί μιά νέα τάξη έργων - του έπιστάτη - για σιοπούς καλύτερου έλέγχου.

(δ) Παραχώρηση γενικής αύξήσεως

Κατά τό 1979, οί κλίμακες ώρομισθίων τών Κυβερνητιών έργων αύξήθηναν κατά 13% κατόπιν συμφωνίας πού έπιτεύχθηκε στις 13 Απριλίου 1978.

(ε) Ώρες εργασίας

Κατά τό 1979 οί ώρες εργασίας τών Κυβερνητιών έργων μειώθηναν από 42 1/2 σέ 41 1/2 ώρες τήν έβδομάδα. Σύμφωνα μέ τήν ύφιστάμενη συμφωνία, από τήν 1.1.1980 οί ώρες εργασίας θα μειωθούν σέ 40 ώρες τήν έβδομάδα.

(στ) 'Αποφάσεις 'Εργαστηριακών 'Επιτροπών

Συμφωνήθηκε ὅπως ἡ ἐργατινὴ πλευρὰ μὴ συζητεῖ οἰκονομικά προβλήματα μὲ τὰ διάφορα τμήματα (τμηματινὲς ἐπιτροπές), ἀλλὰ τὰ ὑποβάλλει στὴ Μιττὴ 'Εργατινὴ 'Επιτροπὴ πού εἶναι ἡ ἀρμόδια 'Επιτροπὴ γιὰ νὰ συζητεῖ καὶ νὰ ἐπιλύει τέτοιου εἴδους θέματα.

V. ΥΠΗΡΕΣΙΑ ΕΓΓΡΑΦΗΣ ΣΥΝΤΕΧΝΙΩΝ

197. Οἱ συντεχνίες σ' ἓνα μῆνα ἀπὸ τὴν ἱδρυση τους εἶναι ὑποχρεωμένες, βάσει τοῦ περὶ Συντεχνιῶν Νόμου, νὰ ὑποβάλουν αἴτηση γιὰ ἐγγραφή στὸν 'Εφόρο Συντεχνιῶν καὶ μόνο ὕστερα ἀπὸ τὴν ἐγγραφή τους ἀποκοτοῦν νομιμὴ ὑπόσταση καὶ κατοχύρωσή.

198. 'Η 'Υπηρεσία 'Εγγραφῆς Συντεχνιῶν λειτουργεῖ κατὰ ἀπὸ τὴν ἀμεση ἐπίβλεψη τοῦ Ἀνώτερου Λειτουργοῦ Βιομηχανιῶν Σχέσεων καὶ τὶς ὁδηγίες τοῦ 'Εφόρου Συντεχνιῶν (τοῦ Γενικοῦ Διευθυντῆ τοῦ 'Υπουργείου), ὁ ὁποῖος ἔχει ἐνχωρήσει μέρος ἀπὸ τὶς ἐξουσίες του, πού σχετίζονται μὲ τὴν ἐφαρμογὴ τοῦ περὶ Συντεχνιῶν Νόμου, στὸν 'Εξεταστή Συντεχνιῶν.

ΚΥΡΙΟΤΕΡΕΣ ΔΡΑΣΤΗΡΙΟΤΗΤΕΣ

199. Κατὰ τὴ διάρκεια τοῦ 1979 ἡ 'Υπηρεσία ἐξέτασε 10 αἰτήσεις γιὰ ἐγγραφή συντεχνιῶν ἐργατῶν, ἀπὸ τὶς ὁποῖες οἱ 2 ἦταν ἐπιβεβαιωθεῖς ἀπὸ τὸν προηγούμενο χρόνο, 8 αἰτήσεις γιὰ ἐγγραφή συνδέσμων ἐργοδοτῶν, ἀπὸ τὶς ὁποῖες ἡ 1 ἐπιβεβαίωσε ἀπὸ τὸν προηγούμενο χρόνο, καὶ 1 αἴτηση γιὰ ἐγγραφή παραρτήματος συντεχνιῶν.

200. Τὸ 1979, ἡ 'Υπηρεσία ἐνέγραψε 9 συντεχνίες ἐργατῶν, 2 συνδέσμους ἐργοδοτῶν καὶ 1 παράρτημα συντεχνίας ἐργατῶν. Ἐνας σύνδεσμος ἐργοδοτῶν αὐτοδιαλύθηκε προτοῦ ἐγγραφεῖ. Οἱ ὑπόλοιπες 5 αἰτήσεις γιὰ ἐγγραφή συνδέσμων ἐργοδοτῶν καὶ 1 αἴτηση γιὰ ἐγγραφή συντεχνίας ἐργατῶν ἐπιβεβαίωσαν στίς 31.12.1979.

201. 'Εξάλλου, ἡ 'Υπηρεσία, κατὰ τὸ 1979, διέγραψε 2 συντεχνίες ἐργατῶν καὶ 1 παράρτημα συντεχνίας ἐργατῶν.

202. Κατὰ τὸ 1979, ἡ 'Υπηρεσία πραγματοποιοῖ 8 ἐπιθεωρήσεις σὲ ὀργανώσεις. Ἀπὸ τὶς 8 ἐπιθεωρήσεις ἡ 1 ἦταν συνήθους φύσεως καὶ οἱ 7 ὀφείλονταν σὲ εἰδικούς λόγους.

203. Κατὰ τὸ 1979, ἡ 'Υπηρεσία ἐξέτασε 375 ἐτήσιες καταστάσεις λογαριασμῶν πού ὑποβλήθηκαν ἀπὸ ὀργανώσεις ἐργατῶν καὶ ἐργοδοτῶν καθὼς καὶ ἀπὸ τὰ παραρτήματα τους. Οἱ καταστάσεις αὐτές ἀφοροῦν τὸ 1978, γιατί οἱ καταστάσεις γιὰ τὸ 1979 δὲν ὑποβλήθηκαν (οἱ συντεχνίες διακρίνονται, βάσει τοῦ ἀρθροῦ 33(1) τοῦ Νόμου, νὰ ὑποβάλλουν τὶς καταστάσεις γιὰ τὸ χρόνο πού καθε φορὰ λήγει μέχρι τὶς 15 Φεβρουαρίου τοῦ ἐπόμενου ἔτους).

ΣΤΟΙΧΕΙΑ ΠΟΥ ΑΦΟΡΟΥΝ ΕΡΓΑΤΙΚΕΣ ΚΑΙ ΕΡΓΟΔΟΤΙΚΕΣ ΟΡΓΑΝΩΣΕΙΣ

204. Στις 31.12.1979 ήταν έγγεγραμμένες στο Μητρώο Συντεχνιών οι ακόλουθες συνδικαλιστικές οργανώσεις:

- (α) 27 Σύνδεσμοι Έργοδοτών με 1 Παράρτημα.
- (β) 117* Συντεχνίες Εργατών με 240 Παραρτήματα.
- (γ) 6 Όμοσπονδίες Συντεχνιών Εργατών.
- (δ) 5** Συνομοσπονδίες Συντεχνιών Εργατών με 10 Παραρτήματα.

205. Σύμφωνα με τις ετήσιες καταστάσεις λογαριασμών, που υποβάλλουν οι συντεχνίες, ο όλικός αριθμός των μελών των συντεχνιών των εργατών στις 31.12.1978 ήταν 109.073***, σε σύγκριση με 103,093 στις 31.12.1977. Δηλαδή, σημειώθηκε αύξηση κατά 5,980 μέλη ή 5,80%.

206. Σύμφωνα με τις ετήσιες καταστάσεις λογαριασμών, οι οποίες υποβάλλονται από τους συνδέσμους εργοδοτών, ο όλικός αριθμός των μελών τους στις 31.12.1978 ήταν 3,487, σε σύγκριση με 3,266 στις 31.12.1977* δηλαδή, σημειώθηκε αύξηση κατά 221 μέλη ή 6,77%. Αρκετοί από τους συνδέσμους εργοδοτών ανήκουν στην Όμοσπονδία Έργοδοτών Κύπρου, η οποία είναι έγγεγραμμένη βάσει του περί Εταιρειών Νόμου. Στις 31.12.1979 ανήκουν στην Όμοσπονδία 12 σύνδεσμοι.

207. Στις 31.12.1979 ήταν έγγεγραμμένες οι ακόλουθες 5 συνομοσπονδίες:

- (α) Παγκύπρια Εργατική Όμοσπονδία (Π.Ε.Ο.) με 52,179 μέλη (στοιχεύα 31.12.1978). Η Π.Ε.Ο. είναι μέλος της Παγκόσμιας Συνδικαλιστικής Οργανώσεως (Π.Σ.Ο.).
- (β) Συνομοσπονδία Εργατών Κύπρου (Σ.Ε.Κ.) με 37,117 μέλη (στοιχεύα 31.12.1978). Η Σ.Ε.Κ. είναι μέλος της Διεθνούς Συνομοσπονδίας Ελευθέρων Εργατικών Συνδικάτων και της Γενικής Συνομοσπονδίας Εργατών Ελλάδος.
- (γ) Παγκύπρια Όμοσπονδία Ανεξαρτήτων Συντεχνιών (Π.Ο.Α.Σ.) με 921 μέλη (στοιχεύα 31.12.1978).
- (δ) Δημοκρατική Εργατική Όμοσπονδία Κύπρου (Δ.Ε.Ο.Κ.) με 201 μέλη (στοιχεύα 31.12.1978).
- (ε) Όμοσπονδία Τουριστών Συντεχνιών Κύπρου.

208. Έτις από τις συντεχνίες που ανήκουν στις πιο πάνω συνομοσπονδίες, υπάρχουν και άλλες ανεξάρτητες που δεν ανήκουν στη δύναμη οποιασδήποτε συνομοσπονδίας, με όλικό αριθμό μελών 18,655 (στοιχεύα 31.12.1978). Οι κυριότερες από τις συντεχνίες αυτές είναι: η Παγκύπρια Συντεχνία Δημοσίων Υπαλλήλων (Π.Α.Σ.Υ.Δ.Υ.), η Παγκύπρια Οργάνωση Ελλήνων Διδασκάλων (Π.Ο.Ε.Δ.), η Οργάνωση Ελλήνων Λειτουργών Μέσης Εκπαιδεύσεως Κύπρου (Ο.Ε.Λ.Μ.Ε.Κ.) και η Ένωση Τραπεζιτών Υπαλλήλων Κύπρου (Ε.Τ.Υ.Κ.).

* Από τις 117 οι 20 είναι τουριστικές.

** Από τις 5 ή μία είναι τουριστική.

*** Δεν περιλαμβάνονται τα μέλη των τουριστικών συντεχνιών, γιατί από την ημέρα της τουριστικής εισβολής οι τουριστικές οργανώσεις δεν υποβάλλουν τις ετήσιες καταστάσεις τους στον Έφορο Συντεχνιών.

ΚΕΦΑΛΑΙΟ V. ΑΣΦΑΛΕΙΑ, ΥΓΕΙΑ ΚΑΙ
ΕΥΗΜΕΡΙΑ ΤΩΝ ΕΡΓΑΖΟΜΕΝΩΝ

ΓΕΝΙΚΕΣ ΕΠΙΘΕΩΡΗΣΕΙΣ

209. Για την επίτευξη των σκοπών του Κλάδου, που φαίνονται στην παραγραφο της Ενδέσεως, και υλοποίηση της ενιάστοτε καθοριζόμενης πολιτικής, οι Επιθεωρητές Εργοστασίων έιαμαν ταυτινες επιθεωρήσεις σε τόπους έργασίας που υπόκεινται στις πρόνοιες του περί Εργοστασίων Νόμου και των άλλων εργατικών νόμων, εντός των νόμων περί Κοινωνικών Ασφαλίσεων, περί Ετησίων Αδειών μετ'Απολαβών και περί Τερματισμού Απασχολήσεως για τους όποιους έχει ευθύνη τό Τμήμα Κοινωνικών Ασφαλίσεων του Υπουργείου.

210. Ο αριθμός των επιθεωρήσεων τό 1979 ανήλθε σε 7, 361 από τις όποιες 6,538 ήταν επιθεωρήσεις έργοστασίων και άλλων τόπων που υπόκεινται στις πρόνοιες του περί Εργοστασίων Νόμου. Στόν πιο κάτω Πίνακα παρουσιάζεται αναλυτικά ό αριθμός των επιθεωρήσεων κατά τάξη ύποστατιου και έπαρχίας. Όπως συμπεραίνεται από τά στοιχεία του Πίνακα τό 1979 σημειώθηκε αύξηση των επιθεωρήσεων κατά 5% σε σύγκριση με τό 1978.

ΕΙΔΟΣ ΥΠΟΣΤΑΤΙΚΩΝ	ΕΠΙΘΕΩΡΗΣΕΙΣ 1978	Ε Π Ι Θ Ε Ω Ρ Η Σ Ε Ι Σ 1 9 7 9					
		Α/σία	Α/σός	Αμ/στός*	Α/ια	Πάφος	Σύνολο
*Εργοστάσια που λειτουργούν με κινητήριο δύναμη	4915	2632	1184	152	778	282	5028
*Υποστατικά χωρίς κινητήριο δύναμη	287	90	3	6	15	17	131
Γεωργία	12	-	-	5	9	-	14
Λιμάνια	14	-	-	-	12	-	12
Οικοδομικά Εργοτάξια	1763	435	483	19	349	93	1379
Γραφεία και Καταστήματα	192	96	-	-	200	-	296
Μεταφορές	-	-	-	-	-	-	-
Προσωπικές Υπηρεσίες	218	69	159	3	31	-	262
*Άλλες έπισιέψεις	164	84	146	-	9	-	239
Σ Υ Ν Ο Λ Ο	7005	3405	1975	185	1403	392	7361

* Οι επιθεωρήσεις άφορούν ύποστατικά που βρίσκονται σε μή κατεχόμενα χωριά της Έπαρχίας Αμμοχώστου.

211. Ο αριθμός των έγγεγραμμένων ύποστατικών που επιθεωρούνται σύμφωνα με τόν περί Εργοστασίων Νόμο και τους Κανονισμούς που ενδόθησαν βάσει του Νόμου ήταν 7,063 τό 1979. Εντός από τά ύποστατικά αυτά επιθεωρήθηκαν από τους αρμόδιους επιθεωρητές διάφορες άλλες έπιχειρήσεις και ύποστατικά που επιθεωρούνται σύμφωνα με άλλους εργατικούς νόμους. Λεπτομέρειες παρουσιάζονται στόν πιο κάτω Πίνακα.

ΕΙΔΟΣ ΥΠΟΣΤΑΤΙΚΩΝ	Α Ρ Ι Θ Μ Ο Σ Υ Π Ο Σ Τ Α Τ Ι Κ Ω Ν					
	Λ/σία	Λ/σός	Αμ/στος*	Λ/ια	Πάφος	Σύνολο
*Εργοστάσια που λειτουργούν με κινητήριο δύναμη	2520	1564	136	673	276	5169
*Υποστατινά χωρίς κινητήριο δύναμη	493	70	4	7	97	671
Γεωργία	152	50	4	8	1	215
Λιμάνια	-	2	-	2	1	5
Οικοδομικά *Εργοτάξια	700	250	85	143	45	1223
Γραφεία και Καταστήματα	4300	3000	30	1724	105	9159
Μεταφορές	85	35	-	44	5	169
Προσωπικές Υπηρεσίες	2700	550	8	60	32	3350
Σ Υ Ν Ο Λ Ο	10950	5521	267	2661	562	19961

* Τά υποστατινά αυτά βρίσκονται σε μη κατεχόμενα χωριά της *Επαρχίας *Αμμοχώστου.

212. Τό 1979 απασχολούνταν σε υποστατινά κατασκευών και μεταποιήσεως 48,000 περίπου άτομα. Στους άλλους Κλάδους Οικονομικής Δραστηριότητας υπολογίζεται ότι απασχολούνταν 79,000 περίπου. Συνολικά, ο αριθμός των εργαζομένων σε υποστατινά που επιθεωρούνται υπολογίζεται ότι ήταν 127,000.

213. Σύμφωνα με τή σχετική πρόνοια του περί *Εργοστασίων Νόμου υποβλήθησαν συνολικά 177 σχέδια βιομηχανικών κτιρίων για τήν έκδοση άδειας οικόδομης. *Ο Κλάδος υπέβαλε διάφορους όρους και εισηγήσεις για τήν έκδοση των άδειών.

ΕΠΙΘΕΩΡΗΣΕΙΣ ΑΤΜΟΛΕΒΗΤΩΝ ΚΑΙ ΑΤΜΟΔΕΚΤΩΝ

214. *Ο αριθμός των άτμολεβήτων που λειτουργούσαν τό 1979 ήταν 365 και των άτμοδεκτών 208.

215. Οί *Επιθεωρητές *Ασφαλείας (*Ατμολεβήτων & Μηχανημάτων) έιαμαν συνολικά τό χρόνο που πέρασε 983 έξετάσεις δοχείων πύεσεως άτμου, που λειτουργούν στα διάφορα υποστατινά, από τίς οποίες 733 ήταν επιθεωρήσεις άτμολεβήτων και 250 άτμοδεκτών, σύμφωνα με τίς πρόνοιες των άρθρων 40 και 41 του περί *Εργοστασίων Νόμου. Οί έξετάσεις άτμολεβήτων γίνονται τουλάχιστο μιá φορά κάθε 14 μήνες ή μετά από γενικές επιδιορθώσεις ένw οί έξετάσεις των άτμοδεκτών γίνονται τουλάχιστο μιá φορά κάθε 26 μήνες.

216. Σε ένδεκα άτμολεβήτες έγινε υδραυλική δοκιμή σάν συμπλήρωμα τής γενικής έξετάσεως τους.

ΕΠΙΘΕΩΡΗΣΕΙΣ ΑΕΡΟΘΑΛΑΜΩΝ ΚΑΙ ΑΝΥΨΩΤΙΚΩΝ ΣΥΣΚΕΥΩΝ

217. Στόν πιο κάτω Πίνακα φαίνονται τά είδη καί ὁ ἀριθμός τῶν μηχανημάτων πού ἐπιθεωροῦνται ἀπό τούς Ἐπιθεωρητές Ἀσφαλείας (Ἀτμολεβήτων & Μηχανημάτων) καθώς καί ἡ ἀνώτατη περίοδος μεταξύ τῶν ἐπιθεωρήσεων γιά κάθε τύπο μηχανήματος.

Εἶδος μηχανήματος	Ἀριθμός μηχανημάτων χρησιμοποιοιμένων κατὰ τό 1979	Μεγαλύτερη περίοδος μεταξύ ἐπιθεωρήσεων	Ἄρθρο τοῦ περί Ἐργοστασίων Νόμου περί συχνότητας ἐπιθεωρήσεων
Ἀεροθάλαμοι	1482	26 μῆνες	42(6)
Γερανοί καί ἄλλες ἀνυψωτικές συσκευές	748	14 μῆνες	35(2)
Υδραυλικοί ἀνυψωτήρες	190	12 μῆνες	33(9) (C)
Κινητά ἀναβατόρια καί ἠλεκτρικοί ἀνελιυστήρες	763	6 μῆνες	33(2)

218. Συνολικά τό 1979 οἱ Ἐπιθεωρητές Ἀσφαλείας (Ἀτμολεβήτων καί Μηχανημάτων) εἶαμαν 698 ἐπιθεωρήσεις ἀεροθαλάμων, 574 γερανῶν καί ἄλλων ἀνυψωτικῶν συσκευῶν πού ἐπιθεωροῦνται βάσει τοῦ ἄρθρου 35(2) τοῦ περί Ἐργοστασίων Νόμου, 179 υδραυλικῶν ἀνυψωτήρων πού ἐπιθεωροῦνται βάσει τοῦ ἄρθρου 33(9) (C) καί 1,272 ἐπιθεωρήσεις κινητῶν ἀναβατορίων καί ἠλεκτρικῶν ἀνελιυστήρων.

ΠΟΙΝΙΚΕΣ ΔΙΩΣΕΙΣ

219. Τό χρόνο πού πέρασε 32 πρόσωπα προσήχθησαν σέ δικαστήρια γιά παραβάσεις ἐργατικῶν νόμων. Τά πρόστιμα πού ἐπιβλήθησαν στούς καταδικασθέντες ἔφθασαν συνολικά τίς £898.-. Ὁ ἀριθμός τῶν ὑποθέσεων καί οἱ νόμοι βάσει τῶν ὁποίων εἶχαν προσαχθεῖ οἱ παραβάτες στό δικαστήριο καθώς καί τά πρόστιμα πού τούς ἐπιβλήθησαν φαίνονται στόν πιο κάτω Πίνακα:

Νόμος/Κανονισμοί	Ἀριθμός ὑποθέσεων	Σύνολο προστίμων πού εἶχαν ἐπιβληθεῖ
Οἱ περί Οἰκοδομῶν (Ἀσφάλεια, Ὑγεία & Εὐημερία) Κανονισμοί τοῦ 1973.	15	£647
Οἱ περί Εὐλουργικῶν Μηχανημάτων Κανονισμοί τοῦ 1973.	6	£110
Ὁ περί Ἐργοστασίων Νόμος, Κεφ. 134.	6	£100
Ὁ περί Ἀτυχημάτων & Ἐπαγγελματικῶν Νόσων (Γνωστοποιήσις) Νόμος, Κεφ. 176.	5	£41

220. Ἐξ ἄλλου 454 πρόσωπα πού προσήχθησαν ἀπό τήν ἀστυνομία στό δικαστήριο καταδικάστηκαν σέ συνολικό πρόστιμο £2.521,375 μίλς.

221. Στόν πιό κάτω πίνακα φαίνεται ο νόμος βάσει του οποίου προσήχθησαν οι παραβάτες στο δικαστήριο καθώς και τα πρόστιμα που τους επιβλήθηκαν.

Νόμος/Κανονισμοί	Αριθμός υποθέσεων	Σύνολο προστίμων που είχαν επιβληθεί
Ο περί Βοηθών Καταστημάτων Νόμος Κεφ. 185.	395	£2.046,375 μίλες
Ο περί Θερμής Μεταμεσημβρινής άναπαύσεως Νόμος Κεφ. 186.	47	£ 144,000 μίλες
Ο περί Παιδων και Νεαρών Προσώπων (Απασχόλησις) Νόμος Κεφ. 178.	2	£ 5,000 μίλες
Οι περί Άλλοδαπών και Μεταναστεύσεως Κανονισμοί, 1949.	10	£ 326,000 μίλες

ΠΡΟΛΗΨΗ ΑΤΥΧΗΜΑΤΩΝ ΚΑΙ ΣΤΑΤΙΣΤΙΚΑ ΣΤΟΙΧΕΙΑ

222. Τό χρόνο που πέρασε συνέβησαν 1.174 εργατικά άτυχήματα σε σύγκριση με 1.078 τό 1978, δηλαδή παρατηρήθηκε αύξηση κατά 8%. Τα θανατηφόρα εργατικά άτυχήματα ήταν 3 σε σύγκριση με 7 κατά τό 1978. Γνωστοποιήθηκαν επίσης τρία "Επιπίνδυνα συμβάντα" σε εργοστάσια.

ΑΝΑΛΥΣΗ ΑΤΥΧΗΜΑΤΩΝ

ΠΙΝΑΚΑΣ
άρ. 11

223. Στόν Πίνακα 11 φαίνεται άνάλυση τών εργατιών άτυχημάτων κατά βιομηχανία, φύλο, ήλικία, βαθμό τραύματος και αίτια.

ΠΙΝΑΚΑΣ
άρ. 12

224. Στόν Πίνακα 12 τά άτυχήματα ταξινομούνται κατά Κλάδο Οίκονομικήσ Δραστηριότητας.

ΠΙΝΑΚΑΣ
άρ. 13

225. Στόν Πίνακα 13 παρουσιάζονται με μορφή γραφικής παραστάσεως τά εργατικά άτυχήματα τήν περίοδο 1969 - 1979.

ΠΙΝΑΚΑΣ
άρ. 14

226. Στόν Πίνακα 14 φαίνονται με μορφή γραφικής παραστάσεως οι μέρες που χάθηκαν λόγω τών εργατιών άτυχημάτων και ο αριθμός τών εργατιών άτυχημάτων τήν περίοδο 1969 - 1979.

ΠΙΝΑΚΑΣ
άρ. 15

227. Στόν Πίνακα 15 παρουσιάζονται τά διάφορα άτυχήματα κατά αίτια και ταξινομούνται σε έξη βασικές κατηγορίες. Στόν Πίνακα αυτό ή κατηγορία "Περιβάλλον Έργασίας" είναι ή αίτια με τό μεγαλύτερο αριθμό άτυχημάτων και ακολουθούν οι κατηγορίες "Υλικά - Ουσίες", "Μηχανήματα".

ΘΑΝΑΤΗΦΟΡΑ ΑΤΥΧΗΜΑΤΑ

228. Τό 1979 σημειώθηκαν 3 θανατηφόρα εργατικά άτυχήματα. Στόν πιό κάτω Πίνακα παρουσιάζονται αναλυτικά τά άτυχήματα κατά έπαρχία, βιομηχανία και αίτια:

Έπαρχία	Αριθμός Προσώπων	Οίκονομική δραστηριότητα	Αίτια άτυχήματος
Λευωσία	1	Οδοποιία	Μέσα διαμεταφορής
Λευωσία	1	Έμπόριο	Πτώση φορτίου
Λεμεσός	1	"	Πυρκαϊά

229. Οί 'Επιθεωρητές κατά τό 1979 διερεύνησαν συνολικά 385 άτυχήματα από τό σύνολο τών 1174 μέ σιοπό τήν έξαιρίβωση τών συνθηκων κάτω από τίς όποιες συνέβησαν και τών αίτιων τους, για λήψη τών αναγκαιων μετρων καθως και για τήν παροχή οδηγιων και συμβουλων για πρόληψη παρομοιων περιστατικων στο μέλλον.

230. Από τίς διερευνησεις που έγιναν και από σύγκριση τών στοιχειων που φαίνονται στον Πίνακα ΙΙ για τό σύνολο τών άτυχημάτων λαμβάνοντας επίσης υπόψη τον αριθμό τών εργοδοτουμένων σε κάθε κλάδο οίκοδομικής δραστηριότητας και είδος βιομηχανίας βγαίνουν τά συμπεράσματα που αναφέρονται στις παρ. 231, 232 και 233.

231. Τό μεγαλύτερο ποσοστό άτυχημάτων σε σύγκριση μέ τον αριθμό τών εργαζομένων σε κάθε τομέα, παρατηρείται στη ξυλουργική βιομηχανία. Σύμφωνα μέ τίς διερευνησεις οί κυριότερες αίτιες στην περίπτωση αυτή είναι ή μή χρήση τών απαραίτητων προφυλακτικων για κάθε μηχανημα, ή έλλειψη προφυλακτικων και έιδη ή έλλειψη έιπαιδεύσεως για τήν όρθή ρύθμιση και χρήση τών προφυλακτικων ή άλλων προφυλακτικων μέσων.

232. Ένας δεύτερος τομέας όπου παρατηρείται συγκριτικά φηλότερο ποσοστό άτυχημάτων είναι οί βιομηχανίες ειδων από μέταλλο, μηχανές και μεταφορικά μέσα. Στην περίπτωση αυτή οί κυριότερες αίτιες υπήρξαν ή έλλειψη έπαριους προφυλάξεως έπι κίνδυνων μερων τών μηχανων, ή μή χρήση μέσων προφυλάξεως και ό άνθρωπος παράγοντας όσο άφορα λανθασμένες ένέργειες ή έπικίνδυνες μεθόδους εργασίας.

233. Τέλος οί οίκοδομικές εργασίες και κατά τό 1979 παρουσίασαν ένα άρκετά φηλό ποσοστό άτυχημάτων. Τό περιβάλλον εργασίας στην περίπτωση αυτή άποτελει τό κύριο αίτιο τών άτυχημάτων. Πιο άναλυτικά στην κατηγορία αυτή περιλαμβάνονται, ή παράληψη λήψεως τών αναγκαιων μετρων για τή δημιουργία ασφαλων δαπέδων εργασίας, έκτρισματων, διαδρομων, κλιμακισταςίων, ή μή κάλυψη τών ανοιγματων στα δάπεδα και τούς τοίχους κ.λ.π. Οί οίκοδομικές εργασίες λόγω της φύσεως τους και της συνεχοϋς άναλλαγής τών φάσεων εργασίας χρειάζονται περισσότερο από κάθε άλλο τόπο εργασίας συνεχή έπίβλεψη και λήψη διορθωτικων μετρων.

ΣΕΜΙΝΑΡΙΟ ΒΙΟΜΗΧΑΝΙΚΗΣ ΑΣΦΑΛΕΙΑΣ

234. Ο Κλάδος 'Επιθεωρήσεως 'Εργοστασιων σε συνεργασία μέ τον Σύνδεσμο 'Επιστημόνων Μηχανικων διοργάνωσε μεταξύ 21 και 23 Σεπτεμβριου Σεμινάριο Βιομηχανικής Ασφάλειας, σιοπόσ του όποιου ήταν ή κατ'όπηση τών συμμετασχόντων πάνω στις άρχές που πρέπει να εφαρμόζονται και μέτρα που πρέπει να λαμβάνονται για τήν πρόληψη τών άτυχημάτων στη βιομηχανία και άλλους τόπους εργασίας.

235. Κύριος όμιλητής και συντονιστής του σεμιναρίου ήταν ό Άγγλος καθηγητής R. BOOTH έπι κεφαλής του Τμήματος 'Επαγγελματικής Ασφάλειας και 'Υγιεινής στο Πανεπιστήμιο ASTON του Μπέρμιγχαμ. Επίσης στο σεμινάριο έδωσαν διαλέξεις και άνώτεροι λειτουργοί του Κλάδου 'Επιθεωρήσεως 'Εργοστασιων:

236. Τό σεμινάριο πού σημείωσε ἐξαιρετική ἐπιτυχία παρακολούθησαν συνολικά 120 άτομα μεταξύ τῶν ὁποίων ἐπιθεωρητές ἐργοστασίων καί μεταλλείων, λειτουργοί ἀσφαλείας μεγάλων ἐταιρειῶν καί ὀργανισμῶν, ἄλλα τεχνικά καί διευθυντικά στελέχη βιομηχανιῶν καθὼς καί 4 ἐμπρόσωποι ἀπὸ τὸ Τεχνικὸ Ἐπιμελητήριον τῆς Ἑλλάδος.

ΕΒΔΟΜΑΔΑ ΑΣΦΑΛΕΙΑΣ

237. Μεταξύ 10 καί 17 Νοεμβρίου ὁ Κλάδος σέ συνεργασία μὲ τὸ Παγνύριον Συμβούλιον Ἀσφαλείας διοργάνωσε ἑβδομάδα Ἀσφαλείας. Συνολικά ἔγιναν 63 ἐπίσημες συγιενώσεις, ὁμιλίες καί προβολές ταινιῶν σέ ἐργοστάσια, οἰκοδομικά ἐργοτάξια, μεταλλεῖα, λατομεῖα καί ἀγροτικές περιοχές. Ἐπίσης ἐπαναλήφθησαν φέτος σχετικές ἐκδηλώσεις καί στίς Τεχνικές Σχολές ὅλων τῶν Πόλεων.

ΥΓΕΙΑ ΚΑΙ ΕΥΗΜΕΡΙΑ

238. Ἡ Ὑπηρεσία Προλήψεως Βιομηχανιῶν Ἀσθενειῶν ἐνισχυμένη μὲ τὸν Ἰατρό τῆς Ἐργασίας συνέχισε καί μέσα στό 1979 τίς ἐρευνες καί ἐξετάσεις τόσο τοῦ περιβάλλοντος καί τῶν συνθηῶν στό χῶρον ἐργασίας ὅσο καί τῶν ἐργαζομένων πού ἐπηρεάζονται γιὰ τὸ σκοπὸ τῆς προλήψεως ἀσθενειῶν πού σχετίζονται μὲ τὴν ἐργασία ὅσο καί γιὰ βελτίωση τῶν συνθηῶν ὑγείας καί εὐημερίας.

239. Μέσα στό 1979 ἔγιναν ἐρευνες καί ἐξετάσεις τοῦ περιβάλλοντος ἐργασίας πού κάλυψαν ἐργοστάσια καί ἄλλα ὑποστατικά στά ὁποῖα οἱ ἐργαζόμενοι ἐπιτίθενται σέ μόλυβδο, ὀργανικούς διαλύτες, κόνεις, περιλαμβανομένων καί ἰνῶν ἀμιάντου, φυτοφάρμακα, διάφορα ἐρεθιστικά καί τοξικά ἀέρια καί ἀναθυμιάσεις (βιομηχανίες πλαστικῶν, ἐπιμεταλλώσεις) καθὼς καί σέ θόρυθο. Στίς περιπτώσεις ἐκείνες πού οἱ σχετικές ἐξετάσεις καί ἐρευνες ἔδειξαν ὅτι οἱ ἐργαζόμενοι ἐπιτίθενται σέ ἐπίπεδα πού ὑπερβαίνουν τὰ μέγιστα ὁποδεικτά ἐπίπεδα ὅπως καθορίζονται ἀπὸ τοὺς εἰδικούς κανονισμούς, λήφθησαν μέτρα γιὰ μείωση τῆς ἐκθέσεώς τους ἐνῶ σέ ἄλλες ἔγιναν σχετικές προδιαγραφές μέτρων ἐλέγχου γιὰ παραπέρα βελτίωση τῶν συνθηῶν ἐργασίας.

240. Παράλληλα μὲ τίς ἐρευνες καί ἐξετάσεις τοῦ περιβάλλοντος ἐργασίας, ὁ Ἰατρός τῆς Ἐργασίας εἰσέφερε μελέτες τῆς καταστάσεως τῆς ὑγείας τῶν ἐργαζομένων πού ἐπιτίθενται στοὺς πῦρ πάνων παράγοντες. Οἱ μελέτες περιλάμβαναν ἰλιμικές ἐξετάσεις ἐργαζομένων, τόσο γιὰ διαπίστωση τυχόν βλάβης τῆς ὑγείας τους ὅσο καί γιὰ πιστοποίηση τῆς καταλληλότητάς τους γιὰ ἐργασία. Ἐπίσης περιλάμβαναν ἐξετάσεις καί ἀναλύσεις βιολογικῶν δειγμάτων. Οἱ περισσότερες ἰατρικές ἐξετάσεις κάλυψαν ἐργαζομένους πού ἐπιτίθενται σέ μόλυβδο, φυτοφάρμακα καί κόνεις. Σέ ὀρισμένες περιπτώσεις ἔγιναν συστάσεις ἀπὸ τὸν Ἰατρό Ἐργασίας πού ἀφοροῦσαν μέτρα καί τρόπους προστασίας τῶν ἐργαζομένων.

241. Γνωστοποιήθησαν στὸν Ἀνώτερο Ἐπιθεωρητὴ Ἐργοστασίων δύο περιπτώσεις ἀσθενειῶν πού προκλήθησαν ἀπὸ ἐπαγγελματική αἰτία καί πού περιλαμβάνονται στίς γνωστοποιήσιμες ἀσθένειες σύμφωνα μὲ τὸν Νόμο. Καί οἱ δύο ἀφοροῦσαν δερματίτιδα ἐξ ἐπαφῆς (contact dermatitis) πού προκλήθηκε ἀπὸ ἐπαφή μὲ προϊόντα λιθανθρακιοπίσσας (tar-creosote).

ΚΡΑΤΙΚΑ ΣΧΕΔΙΑ

242. Τό Τμήμα Κοινωνικών 'Ασφαλίσεων έχει κάτω από τή διοίκηση του τρία διαφορετικά αλλά αλληλοσχετιζόμενα σχέδια, δηλαδή (α) τό Σχέδιο Κοινωνικών 'Ασφαλίσεων, (β) τό Σχέδιο 'Ετησίων 'Αδειών μετ' 'Απολαβών, καί (γ) τό Σχέδιο Τερματισμού 'Απασχολήσεως. Τό προσωπικό του Τμήματος κατανέμεται μεταξύ τών τριών σχεδίων σύμφωνα με τίς έκάστοτε ανάγκες κάθε σχεδίου ανάλογα γίνεται καί ή κατανομή τών δαπανών για προσωπικό.

243. Τό Τμήμα Κοινωνικών 'Ασφαλίσεων είναι επίσης υπεύθυνο για τήν είσπραξη του τέλους που προβλέπει ή νομοθεσία για Βιομηχανική Κατάρτιση.

I. ΣΧΕΔΙΟ ΚΟΙΝΩΝΙΚΩΝ ΑΣΦΑΛΙΣΕΩΝ

ΕΚΤΑΣΗ ΕΦΑΡΜΟΓΗΣ, ΤΥΠΟΣ, ΣΚΟΠΟΙ

244. Τό Σχέδιο Κοινωνικών 'Ασφαλίσεων καλύπτει κάθε πρόσωπο που άσκει βιοποριστικό επαγγελμα στην Κύπρο. Οί ασφαλισμένοι του Σχεδίου κατατάσσονται σε τρεις κατηγορίες, δηλαδή σε μισθωτούς, αυτοεργοδοτούμενους καί προαιρετικά ασφαλισμένους.

245. 'Ο συνολικός αριθμός τών ασφαλισμένων που εισέφεραν ¹⁾ στο Σχέδιο τό 1979 υπολογίστηκε σε 186.500 περίπου, σε σύγκριση με 178.200 τό 1978, δηλαδή σημειώθηκε αύξηση 4,6%, περίπου. Αναλυτικότερα, ο αριθμός τών μισθωτών που εισέφεραν ενεργά ήταν 142.500 σε σύγκριση με 134,500 τών αυτοεργοδοτούμενων 37.500 σε σύγκριση με 36.000 καί τών προαιρετικά ασφαλισμένων 6.500 σε σύγκριση με 7.700.

246. Τό Σχέδιο χρηματοδοτείται από τους εργοδότες, τους ασφαλισμένους καί τήν Κυβέρνηση. Στην περίπτωση τών μισθωτών καταβάλλονται τρεις ίσες εισφορές: μια από τόν εργοδότη, άλλη από τό μισθωτό καί τρίτη από τό Πάγιο Ταμείο τής Δημοκρατίας. Στην περίπτωση τών αυτοεργοδοτούμενων καί προαιρετικά ασφαλισμένων καταβάλλονται δύο εισφορές: μια από τόν ασφαλισμένο καί άλλη από τό Πάγιο Ταμείο τής Δημοκρατίας που είναι ίση με τό μισό τής εισφοράς του ασφαλισμένου. 'Ο Πίνακας 16 δείχνει τό εβδομαδιαίο ύψος τών εισφορών για κάθε μια από τίς τρεις κατηγορίες τών ασφαλισμένων.

ΠΙΝΑΚΑΣ
άρ.16

247. Τό Σχέδιο παρέχει χρηματικά ωφελήματα για γάμο, μητρότητα, τοκετό, άσθενεια, άνεργία, χηρεία, άνικανότητα, όρφάνια, γήρας, άγνοούμενους, θάνατο, εργατικά άτυχήματα καί επαγγελματικές άσθενειες. Παρέχει επίσης, δωρεά Ιατρική περίθαλψη στους δικαιούχους συντάξεως άνικανότητας καί σε ασφαλισμένους που υφίστανται σωματική βλάβη από εργατικό άτύχημα ή επαγγελματική νόσο. Οί μισθωτοί δικαιούνται σε όλα τά πιά πάνω ωφελήματα, οί αυτοεργοδοτούμενοι δικαιούνται σε παροχές για γάμο, τοκετό, άσθενεια, άνικανότητα, γήρας, χηρεία, άγνοούμενο, όρφάνια καί θάνατο καί οί προαιρετικά ασφαλισμένοι μόνο σε παροχές για γάμο, τοκετό, χηρεία, γήρας, άγνοούμενο, όρφάνια καί θάνατο.

ΠΙΝΑΚΑΣ
άρ.17

248. 'Η χορήγηση τών παροχών που προβλέπονται από τό Σχέδιο, εκτός από τίς παροχές για εργατικά άτυχήματα καί όρφάνια, έξαρτάται από όρισμένες προϋποθέσεις εισφορών. Σχετικές λεπτομέρειες φαίνονται στον Πίνακα 17.

ΠΙΝΑΚΕΣ
άρ.18-19

249. Οί Πίνακες 18 καί 19 δείχνουν τό εβδομαδιαίο ύψος τών παροχών όπως αυτό έχει τροποποιηθεί μετά τή γενική αύξηση από 14% που δόθηκε από τόν 'Ιούνιο του 1979.

ΠΙΝΑΚΕΣ
άρ.20-24

250. 'Ο Πίνακας 20 δείχνει τίς απαιτήσεις για παροχές κατά μήνα υποβολής τους για τά χρόνια 1978 καί 1979 καί οί Πίνακες 21 καί 22 δείχνουν τά ποσά που καταβλήθηκαν για παροχές κατά μήνα για τήν ίδια περίοδο. Οί Πίνακες 23 καί 24 παρέχουν λεπτομερειατικά στοιχεία που σχετίζονται με απαιτήσεις για επίδοματα σωματικής βλάβης λόγω εργατικών άτυχημάτων που υποβλήθηκαν κατά τό 1979.

1) 'Ασφαλισμένοι που κατέβαλαν έστω καί μια εισφορά.

ΠΙΝΑΚΕΣ
άρ. 25-29

251. Οί Πίνακες 25, 26, 27, 28 και 29 δείχνουν τόν αριθμό τών δικαιούχων συντάξεων, γήρατος, χηρείας, αναπηρίας, ανικανότητας και επίδομα άγνωσμένου για τά χρόνια 1978 και 1979.

ΑΛΛΑΓΕΣ ΣΤΗ ΝΟΜΟΘΕΣΙΑ

252. Στίς 30.6.1979 τέθηκε σε εφαρμογή ό περί Κοινωνικών Ασφαλίσεων (Τροποποιητικός) Νόμος Άρ.56 τοῦ 1979, οί κυριότερες πρόνοιες τοῦ όποιου είναι:-

- (α) αύξηση τών παροχών κατά μέσο ποσοστό 14% αναδρομικά από τήν 1.6.1979 για τίς συντάξεις και τά έφάπαξ βοηθήματα και από τίς 2.7.1979 για τά επίδοματα μητρότητας, άσθενειας, άνεργίας και σωματικής βλάβης.
- (β) αύξηση τοῦ ὕψους τών εισφορών κατά 13% από τήν 1.10.1979.

253. Ἡ έπιπρόσθετη δαπάνη από τήν αναθεώρηση τοῦ ὕψους τών παροχών για τούς μήνες Ἰούνιο-Σεπτέμβριο καλύφθηκε έξ όλοκλήρου από τό άποθεματικό τοῦ Ταμείου.

ΕΙΣΠΡΑΞΕΙΣ

254. Τό χρόνο πού πέρασε οί εισπράξεις τοῦ Ταμείου από εισφορές, τόκους, ένοίκια και πρόστιμα έφθασαν τίς £15,434,110 σε σύγκριση μέ £13,650,266 τό 1978, δηλαδή σημείωσαν αύξηση £1,783,844 ή 13.1%

ΠΛΗΡΩΜΕΣ

ΠΙΝΑΚΕΣ
άρ. 30-34

255. Τό 1979 οί πληρωμές τοῦ Ταμείου έφθασαν τίς £13,372,457 ή 86.6% πάνω στίς εισπράξεις. Λεπτομέρειες για τίς εισπράξεις και τίς πληρωμές τοῦ Ταμείου Κοινωνικών Ασφαλίσεων τό χρόνο πού πέρασε φαίνονται στούς Πίνακες 30, 31, 32, 33. Οί έπενδύσεις τοῦ Ταμείου φαίνονται στόν Πίνακα 34 (Πιστοποιητικό τοῦ Γενικοῦ Ἐλεγκτή τῆς Δημοκρατίας για τό Ταμείο Κοινωνικών Ασφαλίσεων φαίνεται στό Παράρτημα VIII).

ΕΠΙΘΕΩΡΗΣΕΙΣ

256. Τό 1979 οί έπιθεωρητές τοῦ Τμήματος έκαμάν 25,076 έπιθεωρήσεις, σε σύγκριση μέ 28.034 τό 1978. Οί έπιθεωρήσεις αυτές κάλυψαν τόσο τό Σχέδιο Κοινωνικών Ασφαλίσεων όσο και τά Σχέδια Ἐτησίων Ἀδειών μετ' Ἀπολαβών, Τερματισμοῦ Ἀπασχολήσεως και Βιομηχανικής Καταρτίσεως σ'ότι αφορά καταβολή εισφορών.

257. Ἡ μείωση τοῦ αριθμοῦ τών έπιθεωρήσεων όφείλεται στήν εισαγωγή τοῦ θεσμοῦ πρόσθετου τέλους για εισφορές πού καταβάλλονται μετά τή λήξη τῆς σχετικής προθεσμίας και στή μείωση τοῦ κονδυλίου τών όδοιοπορικών πού εντάσσεται στα μέτρα για έξοικονόμηση ένέργειας.

ΠΟΙΝΙΚΕΣ ΔΙΩΞΕΙΣ

258. Στό χρόνο πού πέρασε, ό αριθμός τών ποινικών διώξεων για παραβάσεις διατάξεων τῆς νομοθεσίας περί Κοινωνικών Ασφαλίσεων ήταν 2,200, πού σημαίνει μείωση κατά 807 σε σύγκριση μέ τό 1978. Από τίς ποινικές διώξεις, 748 έγιναν έναντίον έργοδοτῶν πού παράλειψαν νά καταβάλουν εισφορές για τούς έργοδοτούμενους τους και 1,452 έναντίον αὔτοεργοδοτούμενων πού παράλειψαν νά καταβάλουν τίς εισφορές τους, σε σύγκριση μέ 715 και 2,292, αντίστοιχα, τό 1978.

259. Οί χρηματικές ποινές πού έπιβλήθηκαν από τά δικαστήρια για τά πιο πάνω άδικήματα έφθασαν τίς £25,935, σε σύγκριση μέ £20,046 τό 1978. Τό συνολικό ποσό τών εισφορών πού εισπράχθηκαν μέσω τών δικαστηρίων έφθασε τίς £85,961, σε σύγκριση μέ £73,102 τό 1978.

ΔΙΜΕΡΕΙΣ ΣΥΜΒΑΣΕΙΣ

260. Η σύμβαση που υπογράφηκε τό 1969 μεταξύ τής Κυπριακής Δημοκρατίας και του Ήνωμένου Βασιλείου αναφορικά με τίς κοινωνικές ασφαλίσσεις έξακολούθησε νά εφαρμόζεται και κατά τό χρόνο που πέρασε. Παράλληλα οί δύο Κυβερνήσεις συνέχισαν και ολοκλήρωσαν τίς έπαφές τους για τή συνομολόγηση νέας αναθεωρημένης συμβάσεως ή όποία και αναμένεται νά υπογραφεί και τεθεϊ σέ εφαρμογή μέσα στό 1980.

261. Κατά τό χρόνο που πέρασε, και συγκεκριμένα τήν 1η 'Ιουλίου 1979, τέθηκε σέ εφαρμογή ή Σύμβαση Κοινωνικής Ασφάλειας που υπογράφηκε μεταξύ τών Κυβερνήσεων Κύπρου και Ελλάδας. Η Σύμβαση αυτή άποβλέπει στην κατοχύρωση τών δικαιωμάτων κοινωνικών ασφαλίσεων τών Κυπρίων που άπασχολούνται στην Ελλάδα, και τών Έλλαδιτών που εργάζονται στην Κύπρο.

ΜΕΛΕΤΟΥΜΕΝΗ ΕΙΣΑΓΩΓΗ ΑΝΑΛΟΓΙΚΟΥ ΣΧΕΔΙΟΥ ΚΟΙΝΩΝΙΚΩΝ ΑΣΦΑΛΙΣΕΩΝ

262. Τό Αναλογικό Σχέδιο Κοινωνικών Ασφαλίσεων, βάσει του όποιου οί εισφορές και οί παροχές θά είναι ανάλογες με τίς άποδοχές τών ασφαλισμένων, δέν εφαρμόστηκε μέσα στό 1979 όπως ήταν και ό στόχος του Υπουργείου, λόγω τών διαφωνιών πάνω σέ όρισμένες βασικές αρχές του Σχεδίου και κυρίως πάνω στό θέμα τής κάλυψης. Η συζήτηση με τά ενδιαφερόμενα μέρη συνεχίστηκε μέσα στό χρόνο που πέρασε και αναμένεται ότι τό πιο πάνω Σχέδιο θά είσαχθεϊ πρός τό τέλος του 1980.

ΤΑΜΕΙΑ ΠΡΟΝΟΙΑΣ

263. Παράλληλα με τήν είσαγωγή του Αναλογικού Σχεδίου Κοινωνικών Ασφαλίσεων μελετάται ή θέσπιση και εφαρμογή νόμου για ρύθμιση τών Ταμείων Προνοίας. Τό Υπουργείο έτοιμάσε σχετικό νομοσχέδιο τό όποιο και συζητήθηκε στό Εργατικό Συμβουλευτικό Σώμα. Αναμένεται ότι ό νόμος αυτός θά εφαρμοστεϊ ταυτόχρονα με τό Αναλογικό Σχέδιο Κοινωνικών Ασφαλίσεων.

ΠΡΟΣΘΕΤΕΣ ΑΠΟΖΗΜΙΩΣΕΙΣ ΛΟΓΩ ΠΝΕΥΜΟΝΟΚΟΝΙΑΣΕΩΣ

264. Από τήν 1.1.1973 που τό Σχέδιο Αποζημιώσεως Πνευμονοκονιάσεως συγχωνεύτηκε με τό Σχέδιο Κοινωνικών Ασφαλίσεων, οί πάσχοντες από πνευμονοκονίαση δικαιούνται έπιπρόσθετα από τίς παροχές που προβλέπει ή Νομοθεσία Κοινωνικών Ασφαλίσεων για έπαγγελματικές ασθένειες και σέ αποζημιώσεις από τό άποθεματικό του Ταμείου Αποζημιώσεων Πνευμονοκονιάσεως που έχει διαλυθεϊ.

265. Οί ειδικοί κανονισμοί που διέπουν τήν καταβολή άποζημιώσεων προβλέπουν τή διανομή του άποθεματικού του Ταμείου αυτού σέ έπτά έτήσιες δόσεις. Τό ύψος τής άποζημιώσεως κάθε δικαιούχου που πάσχει από πνευμονοκονίαση έχει καθοριστεϊ με βάση τό βαθμό τής άναπηρίας και τόν αριθμό τών έξαρτωμένων του. Σε περίπτωση χήρας δικαιούχου, τό ποσό αυτό καθορίζεται άφου προηγουμένως ληφθεϊ υπόψη τό ύψος τής συντάξεως χηρείας που δικαιούται ή χήρα από τό Ταμείο Κοινωνικών Ασφαλίσεων. Μέσα στό 1979 διανεμήθηκε στους δικαιούχους ή εκτη δόση που ήταν συνολικά £22,665.

ΥΠΗΡΕΣΙΕΣ ΠΡΟΣ ΕΓΚΑΤΒΙΣΜΕΝΟΥΣ

266. Στο τέλος του χρόνου που πέρασε υπήρχαν στίς κατεχόμενες περιοχές 326 δικαιούχοι παροχών Κοινωνικών Ασφαλίσεων, κυρίως συνταξιούχοι, σέ σύγκριση με 337 στό τέλος του 1978. Η καταβολή τών παροχών πρός τους δικαιούχους αυτούς γινόταν μέσω τής Είρηνευτικής Δυναμείας τών Ήνωμένων Έθνών στην Κύπρο. Τό συνολικό ποσό τών παροχών που καταβλήθηκαν τό 1979 ήταν £97,261, σέ σύγκριση με £89,220 τό 1978.

II. ΣΧΕΔΙΟ ΕΤΗΣΙΩΝ ΑΔΕΙΩΝ ΜΕΤ' ΑΠΟΛΑΒΩΝ

ΕΚΤΑΣΗ ΕΦΑΡΜΟΓΗΣ, ΤΥΠΟΣ, ΣΚΟΠΟΙ

267. Ο περί Ετησίων Αδειών μετ' Απολαβών Νόμος θεσπίστηκε στις 3 Μαρτίου 1967 και τέθηκε σε εφαρμογή την 1η Αυγούστου του ίδιου χρόνου. Ο Νόμος είχε σαν σκοπό να εξασφαλίσει την παροχή ετήσιας άδειας με άπολαβές σε έργοδοτούμενους που δεν απολάμβαναν τέτοια άδεια γιατί είτε δεν ήταν συνδικαλιστικά οργανωμένοι ή παρόλο που ήταν συνδικαλιστικά οργανωμένοι, δεν μπορούσαν να εξασφαλίσουν αυτό το όφελυμα. Για τή βελτίωση των όφελυμάτων που παρέχει ο πιο πάνω Νόμος προς τούς εργαζομένους θεσπίστηκε στις 2.11.1979 ο περί Ετησίων Αδειών μετ' Απολαβών (τροποποιητικός Νόμος αρ.85 του 1979 ο οποίος προνοεί μεταξύ άλλων:-

- (α) Τή μείωση τής περιόδου άπασχολήσεως που παρέχει δικαίωμα σε άδεια με άπολαβές από 25 σε 13 εβδομάδες. Η άλλαγή αυτή ισχύει αναδρομικά από τις 3.10.77.
- (β) Τήν αύξηση τής ελάχιστης περιόδου άδειας που προβλέπετο από τήν υπάρχουσαν Νομοθεσία από 9 ήμερες σε δύο εβδομάδες τό χρόνο.
- (γ) Τήν αύξηση των ήμερών συνεχούς άδειας από 7 σε 9 ήμερες.
- (δ) Τήν καταβολή των άπολαβών άδειας δικαιούχου που έχει πεθάνει, στη χήρα ή τό χήρο αυτού, ανάλογα με τήν περίπτωση.

268. Επιπρόσθετα και ύστερα από τροποποίηση των σχετικών Κανονισμών τό ανώτατο όριο άποδοχών πάνω στις όποιες καταβάλλονται εισφορές άδειας αύξηθηκε από τις 5.11.1979, σε £60 τήν εβδομάδα ή σε £260 τό μήνα, σε σύγκριση με £30 ή £130 αντίστοιχα.

269. Οί έργοδότες που παρέχουν άδεια με άπολαβές με πιο εύνοϊκούς όρους από εκείνους που προβλέπουν οι πιο πάνω Νόμοι εξαιρούνται από τήν ύποχρέωση καταβολής εισφορών στο Κεντρικό Ταμείο Αδειών. Οί έργοδότες, όμως, που δεν εξαιρούνται είναι ύποχρεωμένοι να εισφέρουν στο Ταμείο αυτό ποσό ίσο με τό τό 4% των άπολαβών κάθε έργοδοτούμενου μέχρι ανώτατου ορίου £60 τήν εβδομάδα ή £260 τό μήνα για άδεια δύο εργάσιμων εβδομάδων. Σε περίπτωση που έργοδοτούμενος δικαιούται με βάση σύμβαση ή άλλη διευθέτηση περισσότερη άδεια ή εισφορά στο Ταμείο αύξάνεται ανάλογα.

270. Οί έργοδοτούμενοι για τούς όποιους καταβάλλονται εισφορές όπως πιο πάνω, λαμβάνουν τις άπολαβές τής άδειας τους από τό Κεντρικό Ταμείο Αδειών. Για να δικαιούται ένας έργοδοτούμενος άδεια με άπολαβές πρέπει να έχει άπασχοληθεί για περίοδο 13 τουλάχιστο εβδομάδων μέσα στο σχετικό χρόνο άδειας.

ΕΙΣΠΡΑΞΕΙΣ

271. Τά έσοδα του Ταμείου τό 1979 έφθασαν τις £2,261,647 σε σύγκριση με £1,676,681 τό 1978, δηλαδή αύξηθηκαν κατά £584,966 ή 34.9%.

ΠΛΗΡΩΜΕΣ

272. Τό χρόνο που πέρασε 42,596 έργοδοτούμενοι έλαβαν τις άπολαβές τής άδειας τους από τό Κεντρικό Ταμείο Αδειών, σε σύγκριση με 33,292 έργοδοτούμενους τό 1978 και 24,900 τό 1977. Οί πληρωμές για άπολαβές άδειας από τό Κεντρικό Ταμείο Αδειών τό 1979 έφθασαν τις £1,186,919 σε σύγκριση με £768,127 τό 1970 και £477,928 τό 1977.

ΠΙΝΑΚΕΣ
Αρ. 35-36

273. Λεπτομέρειες για τις εισπράξεις και πληρωμές του Ταμείου τό 1979 καθώς και ο ισολογισμός και οι επενδύσεις του Ταμείου στις 31.12.1979 φαίνονται στους Πίνακες 35 και 36. (Πιστοποιητικό του Γενικού Έλεγκτή της Δημοκρατίας για τό Κεντρικό Ταμείο 'Αδειών φαίνεται στό Παράρτημα ΙΧ.).

ΠΟΙΝΙΚΕΣ ΔΙΩΣΕΙΣ

274. Τό 1979 προσήχθησαν σέ δικαστήρια γιατί παράλειψαν νά καταβάλουν εισφορές άδειας για τους έργοδοτούμενους τους 623 έργοδοτες σέ σύγκριση μέ 644 τό 1978. Οί χρηματικές ποινές πού έπιβλήθησαν από τά δικαστήρια έφθασαν τίς £3,923, ενώ οί εισφορές πού εισπράχθησαν μέσω των δικαστηρίων έφθασαν τίς £11,926. Τό 1978 τά ποσά αυτά ήταν αντίστοιχα £2,757 και £10,299.

ΣΧΕΔΙΟ ΕΠΙΧΟΡΗΓΗΣΕΩΣ ΑΔΕΙΑΣ ΚΑΙ ΟΜΑΔΙΚΩΝ ΕΚΔΡΟΜΩΝ ΕΡΓΟΔΟΤΟΥΜΕΝΩΝ

Σχέδιο 'Επιχορηγήσεως τής 'Αδειας 'Εργοδοτούμενων τό 1979

275. Τό πιο πάνω σχέδιο λειτούργησε για τρίτο χρόνο μετά από τά γεγονότα του 1974. Δικαίωμα έπιχορηγήσεως είχαν όλοι οί εργοδοτούμενοι πού τό κατά κεφαλή εισόδημα τής οίκογένειας τους δέν ήταν περισσότερο από £12 τήν εβδομάδα ή £52 τό μήνα και πού γι' αυτούς είχαν καταβληθεί ή πιστωθεί 13 τουλάχιστο εισφορές Κοινωνικών 'Ασφαλίσεων για τό χρόνο εισφορών 1977/1978. Για τόν ύπολογισμό του κατά κεφαλή εισοδήματος τής οίκογένειας λήφθηκε ύπόψη μόνο τό εισόδημα του αίτητή από τήν άπασχόλησή του σάν μισθωτού προσώπου. Τό ύψος τής έπιχορηγήσεως διέφερε από δικαιούχο σέ δικαιούχο και ήταν ανάλογα μέ τό κατά κεφαλή εισόδημα τής οίκογένειας του δικαιούχου.

276. Μετά από διευθετήσεις μέ τόν Κυπριακό 'Οργανισμό Τουρισμού και τό Σύνδεσμο Ξενοδόχων, 32 ξενοδοχεία σέ 7 όρεινά θέρετρα πήραν μέρος στό Σχέδιο και πρόσφεραν μειωμένες τιμές για τους δικαιούχους του Σχεδίου.

277. Τό 1979 εύεργετήθηκαν από τό πιο πάνω σχέδιο 1,716 δικαιούχοι και οί έξαρτώμενοί τους. Διατέθηκε για τό σκοπό αυτό ποσό £114,060. Οί αντίστοιχοι άριθμοί τό 1978 ήταν δικαιούχοι 1,418 και τό ποσό πού διατέθηκε για έπιχορήγηση £72,814.

Σχέδιο 'Επιχορηγήσεως 'Ομαδικών 'Εκδρομών

278. 'Επιπρόσθετα από τό Σχέδιο 'Επιχορηγήσεως 'Αδειας 'Εργοδοτούμενων λειτούργησε για τρίτη κατά συνέχεια φορά και Σχέδιο 'Επιχορηγήσεως 'Ομαδικών 'Εκδρομών.

279. Δικαίωμα συμμετοχής στό Σχέδιο είχαν όλοι οί εργοδοτούμενοι μέ τά έξαρτώμενα τους πού οί άπολαβές τους δέν ήταν περισσότερες από £35 τήν εβδομάδα ή £150 τό μήνα και για τους όποιους είχαν καταβληθεί ή πιστωθεί 13 τουλάχιστο εισφορές Κοινωνικών 'Ασφαλίσεων για τό χρόνο εισφορών 1977/78. Τό ύψος τής έπιχορηγήσεως ήταν £2.250 μίλις κατά κεφαλή.

280. Τό 1979 εύεργετήθηκαν από τό πιο πάνω σχέδιο 9,373 πρόσωπα πού πήραν μέρος σέ 198 εκδρομές και δαπανήθηκε για τό σκοπό αυτό ποσό £20,824. Οί αντίστοιχοι άριθμοί για τό 1978 ήταν 6,315,163 και £12,630.

281. Τόσο τό Σχέδιο 'Επιχορηγήσεως 'Αδειών 'Εργοδοτούμενων όσο και τό Σχέδιο 'Επιχορηγήσεως 'Ομαδικών 'Εκδρομών λειτούργησαν τήν περίοδο από 23.6.1979 μέχρι 30.9.1979.

III. ΣΧΕΔΙΟ ΤΕΡΜΑΤΙΣΜΟΥ ΑΠΑΣΧΟΛΗΣΕΩΣ

ΕΚΤΑΣΗ ΕΦΑΡΜΟΓΗΣ, ΤΥΠΟΣ ΚΑΙ ΣΚΟΠΟΙ

282. Ο Νόμος περί Τερματισμού Απασχολήσεως, πού άρχισε νά εφαρμόζεται τό 1968, έχει τούς πιο κάτω βασικούς σκοπούς:-

- (α) νά προστατεύσει όλους τούς έργοδοτούμενους από αυθαίρετες απόλύσεις και νά έξουδετερώσει τίς συνέπειες του πλεονασμού μέ τήν καταβολή αποζημιώσεως ή πληρωμής λόγω πλεονασμού, αντίστοιχα.
- (β) νά καθορίσει ελάχιστη περίοδο προειδοποιήσεως σε περιπτώσεις τερματισμού άπασχολήσεως.
- (γ) νά βοηθήσει τά ενδιαφερόμενα μέρη, συμπεριλαμβανομένης και τής Κυβερνήσεως, νά μελετήσουν και νά θέσουν σε εφαρμογή είδικά νομοθετικά μέτρα για τήν αντιμετώπιση των προβλημάτων του πλεονασμού.
- (δ) νά καθιδρύσει Ταμείο για Πλεονάζον Προσωπικό στο όποιο οί έργοδότες θα καταβάλλουν εισφορές μέ σκοπό τή συλλογική ανάληψη των κινδύνων του πλεονασμού μέ βάση τήν άρχή τής ασφάλισεως για όλους τούς έργοδότες.

283. Το Ταμείο για Πλεονάζον Προσωπικό χρηματοδοτείται έξ ολοκλήρου από εισφορές των έργοδοτών. Το ποσό τής εισφοράς του έργοδότη είναι πέντε μίλες (0.5%) για κάθε λίρα των άπολαβών του έργοδοτούμενου μέχρις ανώτατου όριου άπολαβών £30 τήν εβδομάδα ή £130 τό μήνα. Το ανώτατο όριο άπολαβών αύξηθήκε από τίς 5.11.1979 σε £60 τήν εβδομάδα ή £260 τό μήνα.

ΑΛΛΑΓΕΣ ΣΤΗ ΝΟΜΟΘΕΣΙΑ

284. Στίς 10 Δεκεμβρίου 1979 τέθηκε σε εφαρμογή ο περί Τερματισμού Απασχολήσεως (Τροποποιητικός) Νόμος άρ.92 του 1979, οί κυριότερες πρόνοιες του όποιου είναι:-

- (α) ή αύξηση τής περιόδου προειδοποιήσεως προς τον έργοδοτούμενο σε περίπτωση τερματισμού τής άπασχολήσεως του.
- (β) ή αύξηση τής περιόδου προειδοποιήσεως προς τον έργοδότη σε περίπτωση οικειοθελούς άποχωρήσεως του έργοδοτούμενου.
- (γ) ή επαναφορά τής πληρωμής λόγω πλεονασμού υπό μορφή έφάπαξ ποσού, ανεξάρτητα από τό αν ο έργοδοτούμενος είναι άνεργος ή όχι.
- (δ) ή αύξηση του ανώτατου ποσού άποζημιώσεως πού μπορεί τό Δικαστήριο Έργατικών Διαφορών νά επιδικάσει σε έργοδοτούμενο, για έδικαιολόγητη απόλυση από τά ήμερομίσθια ενός χρόνου στα ήμερομίσθια δύο χρόνων. Η άποζημίωση μέχρι του ποσού των ήμερομισθίων ενός χρόνου καταβάλλεται από τον έργοδότη. Το Ταμείο για Πλεονάζον Προσωπικό επιβαρύνεται μέ τό ποσό τής άποζημιώσεως πού υπερβαίνει τά ήμερομίσθια ενός χρόνου.
- (ε) ή αύξηση του ποσού των πληρωμών λόγω πλεονασμού μέ τήν όποία αύξάνεται τό ανώτατο όριο ύπηρεσίας από 20 σε 25 χρόνια και τό ανώτατο ποσό πληρωμής από τά ήμερομίσθια 26 εβδομάδων στα ήμερομίσθια 75½ εβδομάδων και
- (στ) ή άρση του συσχετισμού των πληρωμών λόγω πλεονασμού μετά των επίδομάτων μητρότητας, ασθένειας και άνεργίας, έτσι πού ένας ασφαλισμένος νά δικαιούται, έστω και αν παράλληλα και ταυτόχρονα του καταβάλλεται ένα από τά πιο πάνω επίδοματα, σε πληρωμή λόγω πλεονασμού.

ΕΙΣΠΡΑΞΕΙΣ

285. Τα έσοδα του Ταμείου τό χρόνο που πέρασε έφθασαν τίς £904,926 σε σύγκριση με £724,979 τό 1978, δηλαδή αύξήθηκαν κατά £179,947 ή 24.8%.

ΠΛΗΡΩΜΕΣ

286. Τό 1979 οί πληρωμές του Ταμείου ήταν £279,436, σε σύγκριση με £114,013 τό 1978, ενώ ο αριθμός τών έργοδοτουμένων που έπωφελήθηκαν ήταν 622, σε σύγκριση με 260 τό 1978.

287. Λεπτομέρειες τιά τίς εισπράξεις και τίς πληρωμές τό χρόνο που πέρασε καθώς και ο ίσολογισμός του Ταμείου στις 31.12.1979, φαίνονται στους Πίνακες 37 και 38. (Πιστοποιητικό του Γενικού Έλεγκτή της Δημοκρατίας για τό Ταμείο για Πλεονάζον Προσωπικό φαίνεται στό Παράρτημα Χ).

ΑΠΟΖΗΜΙΩΣΗ ΓΙΑ ΑΔΙΚΑΙΟΛΟΓΗΤΗ ΑΠΟΛΥΣΗ

288. Τό 1979 τό Δικαστήριο Έργατικών Διαφορών έπιδίκασε άποζημιώσεις για άδικαιολόγητη άπόλυση σε 29 έργοδοτουμένους σε σύγκριση με 27 τό 1978. Τό συνολικό ποσό τών άποζημιώσεων ήταν £11,250 σε σύγκριση με £3,503 τό 1978.

ΠΟΙΝΙΚΕΣ ΔΙΩΣΕΙΣ

289. Τό χρόνο που πέρασε 637 έργοδότες προσήχθησαν σε δικαστήρια γιατί παρέλειψαν νά καταβάλουν εισφορές στό Ταμείο, σε σύγκριση με 685 τό 1978. Οί χρηματικές ποινές που έπιβλήθηκαν από τά δικαστήρια στους πιο πάνω έργοδότες έφθασαν τίς £1,264, σε σύγκριση με £1,201 τό 1978, ενώ οί εισφορές που εισπράχθηκαν καθυστερημένα ήταν £4,671, σε σύγκριση με £2,821 τό 1978.

ΚΕΦΑΛΑΙΟ VII. ΥΠΗΡΕΣΙΕΣ ΠΡΟΣ ΤΟΥΣ ΕΚΤΟΠΙΣΘΕΝΤΕΣ ΚΑΙ ΤΟΥΣ ΔΥΣΠΡΑΓΟΥΝΤΕΣ

ΕΙΔΙΚΟ ΤΑΜΕΙΟ ΑΝΑΚΟΥΦΙΣΕΩΣ

290. Αμέσως μετά τό δεύτερο γύρο τής Τουρκικής εισβολής και συγκεκριμένα στις 18 Αύγουστου 1974, ιδρύθηκε μέ απόφαση του Υπουργικού Συμβουλίου ή Υπηρεσία Μερίμνης και Αποκαταστάσεως Έκτοπισθέντων. Αρχικά, ή Υπηρεσία αυτή λειτούργησε σάν ανεξάρτητος οργανισμός, ό όποιος υπαγόταν άπ' ευθείας στόν Πρόεδρο τής Δημοκρατίας. Μέ τήν πάροδο του χρόνου παρατηρήθηκε ότι έκτός από τους έκτοπισθέντες υπήρχαν και άλλες κατηγορίες άπορων πολιτών που είχαν άμεση ανάγκη βοήθειας από τό Κράτος - οι χωρίς άλλο εισόδημα άνεργοι και μέλη οίκογενειών, οι όποιες έμειναν χωρίς προστάτη και δέν μπορούσαν νά συντηρηθοῦν. Γι' αυτό τό λόγο, και για νά συντονιστεί ή κρατική βοήθεια πρός όλους τους πάσχοντες λόγω τής Τουρκικής εισβολής πολίτες τής Δημοκρατίας, συστάθηκε στό Υπουργείο Έργασίας και Κοινωνικών Ασφαλίσεων, νωρίς τό 1975, μέ απόφαση του Υπουργικού Συμβουλίου, τό Είδικό Ταμείο Ανακουφίσεως.

291. Φορείς τής πολιτικής και έκτελεστικά όργανα του Είδικού Ταμείου Ανακουφίσεως είναι οι πιο κάτω Υπηρεσίες:

- Τμήμα Υπηρεσιών Κοινωνικής Ευημερίας
- Υπηρεσία Μερίμνης και Αποκαταστάσεως Έκτοπισθέντων
- Υπηρεσία Δραστηριοποιήσεως
- Γραφείο Δημοσίων Σχέσεων και Πληροφοριών

292. Οι Υπηρεσίες που παρέχονται από τό Είδικό Ταμείο Ανακουφίσεως έχουν τρεις κατευθύνσεις:

- (α) τήν παροχή χρηματικής και σέ είδος βοήθειας πρός τους έκτοπισθέντες πολίτες τής Δημοκρατίας,
- (β) τήν παροχή χρηματικής βοήθειας και άλλων υπηρεσιών πρός τους δυσπραγούντες πολίτες τής Δημοκρατίας μέ τήν εφαρμογή τής νομοθεσίας περι Δημοσίων Βοηθημάτων και Υπηρεσιών, και
- (γ) τήν υποβοήθηση τής επαναδραστηριοποιήσεως έκτοπισθέντων μικροεπαγγελματιών και μικροβιοτεχνών.

293. Η παροχή βοήθειας σέ είδος, πρός τους έκτοπισθέντες πολίτες αποτελεί ευθύνη τής Υπηρεσίας Μερίμνης και Αποκαταστάσεως Έκτοπισθέντων, ενώ τό έργο τής διεξαγωγής κοινωνικοοικονομικών έρευνών για τή διαπίστωση των αναγκών των έκτοπισθέντων και τής παροχής χρηματικής βοήθειας σ' αυτούς επιτελείται από τό Τμήμα Υπηρεσιών Κοινωνικής Ευημερίας, που διαθέτει τους απαιτούμενους μηχανισμούς σάν αρμόδιο για τή χορήγηση χρηματικής βοήθειας πρός τους δυσπραγούντες πολίτες, οι όποιοι δέν έχουν κανένα πόρο ζωής. Η υποβοήθηση τής επαναδραστηριοποιήσεως έκτοπισθέντων μικροεπαγγελματιών και μικροβιοτεχνών γίνεται από τήν Υπηρεσία Δραστηριοποιήσεως.

294. Τό Είδικό Ταμείο Ανακουφίσεως βρίσκεται κάτω από τή διοίκηση του Υπουργού Έργασίας και Κοινωνικών Ασφαλίσεων. Στήν κατεύθυνση και παρακολούθηση τής λειτουργίας του Ταμείου τον Υπουργό συμβουλεύει Συμβουλευτικό Σώμα ή σύνοψη του όποιου φαίνεται στό Παράρτημα V.

295. Η προβολή τῶν δραστηριοτήτων τοῦ Εἰδικοῦ Ταμείου Ἀνακουφίσεως γίνεται ἀπό τὸ Γραφεῖο Δημοσίων Σχέσεων καὶ Πληροφοριῶν ποὺ ἰδρύθηκε τὸν Ἀπρίλιο τοῦ 1975.

296. Λεπτομέρειες σχετιὰ μὲ τίς δραστηριότητες τοῦ Τμήματος Ὑπηρεσιῶν Κοινωνικῆς Ἐνημερίας, τῆς Ὑπηρεσίας Μερικῆς καὶ Ἀποικιαστᾶσεως Ἐπιτοπισθέντων, καὶ τῆς Ὑπηρεσίας Δραστηριοποιήσεως περιέχονται στίς ὑπόλοιπες παραγράφους τοῦ κεφαλαίου αὐτοῦ. Ἀναφορὰ στίς δραστηριότητες τοῦ Γραφείου Δημοσίων Σχέσεων καὶ Πληροφοριῶν φαίνεται στό ἐπόμενο κεφάλαιο (Κεφάλαιο VIII).

Ι. ΤΜΗΜΑ ΥΠΗΡΕΣΙΩΝ ΚΟΙΝΩΝΙΚΗΣ ΕΥΗΜΕΡΙΑΣ

ΓΕΝΙΚΕΣ ΠΛΗΡΟΦΟΡΙΕΣ

297. Η συνέχιση τῆς κατοχῆς τοῦ 40% τῆς χώρας καί τὸ κλίμα προσωρινότητας καί ἀνωμαλίας πού αὐτὴ ἐπιβάλλει στήν κοινωνική ζωὴ μιᾶς μεγάλης μερίδας τοῦ λαοῦ μας πού ἐκτοπίστηκε, ἀπέτελεσαν καί τὸ 1979 σοβαροὺς παράγοντες προβληματικῆς λειτουργίας τῶν παραδοσιακῶν κοινωνικῶν θεσμῶν. Τὸ Τμῆμα Κοινωνικῆς Εὐημερίας συνέχισε τὴν ἐπαγρύπνηση καί τὴν ἐντατικὴ λειτουργία ὅλων τῶν προγραμμάτων του μέ γενικό στόχο τὴν ἀνακούφιση τῆς δυσπραγίας καί τὴν ἀντιμετώπιση τῶν προβλημάτων προσαρμογῆς ἀτόμων καί ομάδων πού προκάλεσε ὁ ἐκτοπισμός καί τὰ ἐπανόλουθα τῆς τουρκικῆς εἰσβολῆς.

298. Στό ἐπίκεντρο τῶν προσπαθειῶν τοῦ Τμήματος συνέχισε νὰ βρίσκεται ἡ ἐγκαιρὴ συμπαράσταση γιὰ τὴν ὁμαλὴ ἀνασυγκρότηση τῶν κοινοτικῶν θεσμῶν καί τὴν εἰσαγωγή μέτρων καί διευκολύνσεων στίς νέες κοινότητες ἐκτοπισθέντων πού δημιουργοῦνται μέ τὴ μετακίνηση μεγάλων ἀριθμῶν οἰκογενειῶν μέσα στὰ πλαίσια τοῦ στεγαστικοῦ προγράμματος τῆς Κυβερνήσεως. Παράλληλα, ὁμως, καταβλήθηκε συστηματικὴ προσπάθεια γιὰ κοινωνικο-οικονομικὴ ἀποκατάσταση τῶν ἐκτοπισθέντων καί ἔτσι, μέχρι τὸ τέλος τοῦ χρόνου πού πέρασε, προσφυγικά ἐπιδόματα παρέχονταν σχεδόν ἀποκλειστικά σέ περιπτώσεις ἀπορων ἐκτοπισθέντων πού δὲν μπορούσαν νὰ δραστηριοποιηθοῦν λόγω διάφορων σωματικῶν ἢ ψυχοκοινωνικῶν ἀναπηριῶν. Ἐπίσης, δόθηκε ἰδιαίτερη σημασία στήν αὔξηση τῆς παροχῆς κατάλληλων υπηρεσιῶν καί ἰδρυματικῶν διευκολύνσεων γιὰ εὐάλωτες τάξεις τοῦ πληθυσμοῦ ὅπως, οἱ ὑπερήλικες, τὰ παιδιά τῶν ἐργαζομένων μητέρων καί ἡ νεολαία.

ΠΡΟΓΡΑΜΜΑΤΑ ΚΑΙ ΥΠΗΡΕΣΙΕΣ

299. Τὸ Τμῆμα Ὑπηρεσιῶν Κοινωνικῆς Εὐημερίας ὑλοποιεῖ τὴν πολιτικὴ του μέ σειρά προγραμμάτων καί Ὑπηρεσιῶν ὅπως φαίνεται πῶ κατω:

Δημόσια Βοηθήματα καί Συναφεῖς Ὑπηρεσίες

300. Ὁ περί Δημοσίων Βοηθημάτων καί Ὑπηρεσιῶν Νόμος τοῦ 1975 διασφαλίζει τὸ δικαίωμα κάθε πολίτη γιὰ ἓνα κατώτατο ἐπίπεδο διαβίωσης μέ τὴν παροχὴ στοὺς δυσπραγοῦντες:

- (α) οἰκονομικῆς βοήθειας γιὰ ἱκανοποίηση τῶν βασικῶν ἀναγκῶν καί ὀρισμένων εἰδικῶν ἀναγκῶν, ὅπου ὑπάρχουν τέτοιες καί,
- (β) κοινωνικο-λειτουργικῆς ὑπηρεσίας γιὰ τὴν ἐπίλυση προσωπικῶν προβλημάτων καί τὴν κοινωνικὴ τους ἀποκατάσταση.

301. Τὸ χρόνο πού πέρασε ἐξετάστησαν 1,019 αἰτήσεις γιὰ παροχὴ οἰκονομικῆς βοήθειας ἀπὸ μὴ ἐκτοπισθέντες δυσπραγοῦντες. Ὁ ἀριθμὸς τῶν μηνιαίων ἐπιδομάτων μειώθηκε ἑλαφρὰ ἀπὸ 3,415 περιπτώσεις, στήν ἀρχὴ τοῦ χρόνου, σέ 3,167 στίς 31.12.1979. Ἀπὸ τίς περιπτώσεις αὐτές 53% βοηθοῦνταν λόγω γήρατος ἐνῶ 17% λόγω διανοητικῆς ἀσθένειας ἢ ἀνικανότητας.

302. Παράλληλα με την εφαρμογή της νομοθεσίας περί Δημοσίων Βοηθημάτων και Υπηρεσιών, το Τμήμα εφαρμόζει τις προβλέψεις του Σχεδίου Βοήθειας Έκτοπισθέντων που αναφέρονται στην εξέταση αιτήσεων για παροχή βοήθειας, σε άπορους έκτοπισθέντες για σκοπούς συντηρήσεως. Εξετάστηκαν τό 1979 1,419 αιτήσεις για παροχή οικονομικής βοήθειας από έκτοπισθέντες. Ο αριθμός των μηνιαίων επιδομάτων για έκτοπισθέντες μειώθηκε από 6.279 περιπτώσεις στην αρχή του χρόνου σε 4,536 στις 31.12.1979, δηλαδή κατά 28%. Για τους έκτοπισθέντες η κυριότερη αιτία δυσπραγίας ήταν η γεροντική ηλικία (54%).

303. Κατά τό 1979 εξαντλήθηκαν τα δικαιώματα όλων των βοηθουμένων με βάση τό Σχέδιο Παροχής Κινήτρων για Δραστηριοποίηση κι έτσι στό τέλος του χρόνου δέν υπήρχαν άτομα ενταγμένα στό Σχέδιο.

304. Κατά τό 1979, συνέχισε ή εφαρμογή ξεχωριστού σχεδίου παροχής επιδόματος ένοικίου για έκτοπισθέντες εργαζόμενους των οποίων τό διαθέσιμο εισόδημα για συντήρηση είναι χαμηλότερο από την κλίμακα δημοσίων βοηθημάτων λόγω της καταβολής ένοικίου.

305. Συνολικά, οί περιπτώσεις που βοηθούνταν οικονομικά από τό Τμήμα, έκτοπισθέντες και μή, ήταν 9,816 την 1.1.1979 από τις οποίες παρέμειναν 7,703 στό τέλος του χρόνου. Οι περιπτώσεις των ανέργων βοηθουμένων συνέχισαν να παρουσιάζουν σημαντική μείωση (68%) και τό 1979, ενώ τό ποσοστό των έκτοπισθέντων οικονομικά εξαρτωμένων κατέβηκε στά 59% σε σύγκριση με 65% τον προηγούμενο χρόνο.

306. Στις αρχές του 1978 αναθεωρήθηκαν οί κλίμακες βοήθειας τόσο των έκτοπισθέντων όσο και των δυσπραγούντων με σκοπό όχι μόνο την αύξηση των χρηματικών επιδομάτων αλλά και τη σμίκρυνση της διαφοράς ανάμεσα στις δύο κλίμακες. Συνολικά, δαπανήθηκαν τό 1979 £1,507,660 στα διάφορα χρηματικά επιδόματα από τά οποία 64% δόθηκαν σε έκτοπισθέντες.

Υπηρεσίες σε Ηλικιωμένους και Αναπήρους

307. Με ειδικές προβλέψεις του Νόμου περί Δημοσίων Βοηθημάτων και Υπηρεσιών του 1975, ο Διευθυντής του Τμήματος Υπηρεσιών Κοινωνικής Ευημερίας έχει τό δικαίωμα να παρέχει ιδρυματική περίθαλψη και φροντίδα στους ηλικιωμένους και αναπήρους. Η εφαρμογή των προβλέψεων αυτών συνεπάγεται την παροχή διαμονής σε άτομα άνω των 18 χρονών που, λόγω προχωρημένης ηλικίας ή αναπηρίας ή οποιωνδήποτε άλλων συνθηκών, έχουν ανάγκη από περίθαλψη και φροντίδα - όχι γοσοκομειακή ή ιατρική και δέν μπορούν να την έχουν με άλλο τρόπο. Ενώ πριν από την Τουρκική είσβολή τό Τμήμα επιδίωκε την παροχή της αναγκαίας περιθάλψεως και φροντίδας για αυτή την κατηγορία μόνο στό σπίτι για να αποφεύγεται ή μετακίνηση τους από τό γνώριμο περιβάλλον τους, μετά την είσβολή, λόγω του μεγάλου αριθμού των έκτοπισθέντων ηλικιωμένων (16,000 περίπου) και της διαλύσεως των παραδοσιακών πηγών υποστηρίξεώς τους (κοινωνική οίκογένεια) έγινε αναγκαία ή παροχή σ' αυτούς και ιδρυματικής περιθάλψεως και φροντίδας παράλληλα με την κατ'οίκον φροντίδα που παρέχεται με τό σύστημα των φροντιστών.

308. Αρχές του 1979 λειτουργούσαν 9 Κρατικές Στέγες Γερόντων από τις οποίες 2 (ο Αγ. Χρυσόστομος Λευκωσίας και ο Αγ. Αντώνιος Λεμεσού) μεταβιβάστηκαν τον Σεπτέβριο στό Υπουργείο Υγείας. Πριν τό τέλος του χρόνου συμπληρώθηκε ή ανέγερση και των 6 κτιρίων που είχαν αρχίσει να κτίζονται τό 1977 με δαπάνες της Υπατης Αρμοστείας των Ηνωμένων Εθνών για τους πρόσφυγες.

Ο αριθμός των παιδιών που υπάγονται στο πρόγραμμα είναι 18,915. Το 1979 συνέχισε τη λειτουργία του ο Κεντρικός Φορέας Πιστοποίησης Απορίας, που ασχολήθηκε κυρίως με την εφαρμογή του Σχεδίου Επιδοτήσεως Κυπρίων φοιτητών με βάση το οποίο παρέχονται χρηματική βοήθεια και άλλα ωφελήματα σε Κύπριους φοιτητές των ελληνικών ανωτάτων ή ανωτέρων σχολών. Επιπρόσθετα το Τμήμα συνέχισε τη διεξαγωγή κοινωνικο-οικονομικών έρευνών για την εφαρμογή από το Υπουργείο Παιδείας του σχεδίου μερικής ή ολικής απαλλαγής διδάκτρων για μαθητές σχολών μέσης παιδείας, καθώς και για την εφαρμογή κοινωνικών προγραμμάτων από διάφορες άλλες αρχές, όπως το Υπουργείο Οικονομικών (Επιτροπή Χορηγημάτων), Υπουργείο Εσωτερικών, Υπουργείο Υγείας, Ανώτερο Τεχνολογικό Ίνστιτούτο, Ιερά Αρχιεπισκοπή καθώς και άλλους οργανισμούς. Για τους πιο πάνω σκοπούς ετοιμάστηκαν από το Τμήμα 18,915 κοινωνικο-οικονομικές εκθέσεις.

310. Επίσης, μέσα στο 1979 συνεχίστηκε η συνεργασία του Τμήματος με οργανισμούς ομογενών του εξωτερικού για την εφαρμογή του σχεδίου οικονομικής υιοθεσίας απορφανισθέντων παιδιών και άπορων γερόντων με βάση καταλόγους που ετοιμάζει και κατά καιρούς αναθεωρεί το Τμήμα. Μέσα στο 1979 βοηθήθηκαν με αυτό τον τρόπο 232 απορφανισθέντα παιδιά και 92 γέροντες με £27,300 και £2,232 αντίστοιχως.

Οικογενειακή Εύημερία και Κοινωνική Άμυνα.

311. Οι υπηρεσίες οικογενειακής εύημερίας και κοινωνικής άμυνας παρέχονται σύμφωνα με τη νομοθεσία για την προστασία και ομαλή ανάπτυξη των παιδιών. Η πολιτική του Τμήματος στους τομείς αυτούς, που καθορίζεται με βάση την υφισταμένη νομοθεσία και κανονισμούς, επιδιώκει βασικά την ένδυνάμωση της ικανότητας της οικογένειας να παρέχει κατάλληλη φροντίδα, προστασία και ανατροφή στα παιδιά και να επιλύει οποιαδήποτε ψυχολογικά ή κοινωνικά προβλήματα που παρουσιάζονται στα μέλη της. Όταν η οικογένεια, για διάφορους λόγους, αποτυγχάνει στο έργο της με αποτέλεσμα να υπάρχουν αρνητικές επιδράσεις πάνω στα παιδιά, προσφέρεται από το Τμήμα φροντίδα και προστασία σε αυτά τα παιδιά με την τοποθέτηση τους σε υποκατάστατες οικογένειες που πληρώνονται για τις υπηρεσίες τους ή σε ιδρύματα πολιτικής προστασίας που λειτουργούν ειδικά για το σκοπό αυτό. Ανάμεσα σε άλλα, δίδεται ιδιαίτερη σημασία για τη φροντίδα των παιδιών που έχασαν τον ένα ή και τους δύο γονείς τους στην Τουρκική εισβολή και στα παιδιά που έρχονται στις ελεύθερες περιοχές από τα κατεχόμενα χωρίς τους γονείς τους. Για να βοηθηθούν πιο αποτελεσματικά τα παιδιά από τα κατεχόμενα, επιπρόσθετα με την απόσπαση στο Υπουργείο Προεδρίας κοινωνικής λειτουργού για να επιλαμβάνεται τέτοιων θεμάτων άρχισε τη λειτουργία του το Μαθητικό Οικοτροφείο για κορίτσια των οποίων οι γονείς ζουν στα κατεχόμενα.

312. Επίσης, μέσα στα πλαίσια του προγράμματος αυτού προσφέρονται οι πιο κάτω υπηρεσίες:

Υπηρεσίες για παιδιά που έχουν ανάγκη φροντίδας και προστασίας.

313. Το Τμήμα επεμβαίνει και απομακρύνει παιδιά από τις οικογένειες τους όταν αυτό είναι αναπόφευκτο και αφού αποτύχουν όλες οι προσπάθειες για την κατάλληλη φροντίδα τους στο γνώριμο οικογενειακό τους περιβάλλον λόγω δυσμενών οικογενειακών και κοινωνικών συνθηκών. Έτσι, το 1979, 70 παιδιά από τις 1,651 περιπτώσεις που αναφέρθηκαν στο Τμήμα, τέθηκαν κάτω από τη νομική φροντίδα του Διευθυντή και απομακρύνθηκαν από την οικογένεια τους ενώ παράλληλα συνεχίστηκε η παροχή κοινωνικο-λειτουργικής εργασίας στις φυσικές οικογένειες τους με άνωτερο σκοπό τη μελλοντική επανένωση των γονιών με τα παιδιά τους.

314. Το σύνολο τών παιδιών κάτω από τή νομική φροντίδα του Διευθυντή στό τέλος του 1979 ήταν 282. Από αυτά τά 132 ήταν τοποθετημένα σέ θετές οίκογένειες μέ αμοιβή, 146 βρίσκονταν σέ ιδρύματα καί 4 δέν είχαν τοποθετηθεί σέ θετές οίκογένειες μέχρι τό τέλος του χρόνου. Από τό σύνολο τών 55 περιπτώσεων υπό φροντίδα πού η διάρκεια της, έληξε μέσα στό 1979, 24 αποκαταστάθηκαν μέ τίς φυσικές τους οίκογένειες, 2 μέ άλλους συγγενείς τους, 1 υιοθετήθηκε, 12 ένηλικιωθηκαν καί 16 αποκαταστάθηκαν μέ διαφορετικό τρόπο.

Προληπτική Ύπηρεσία

315. Ίδιαίτερη έμφαση δόθηκε καί τό 1979 στήν προληπτική ύπηρεσία μέ τήν οποία επιδιώκεται η ενίσχυση καί ενδυνάμωση τών ικανοτήτων τής οίκογένειας γιά επίλυση οικογενειακών ή προσωπικών προβλημάτων πού άπειλούν τήν ομαλή οργάνωση καί λειτουργία της. Τό χρόνο πού πέρασε οι περιπτώσεις προληπτικής ύπηρεσίας ανέβηκαν στις 2,029 σέ σύγκριση μέ 1,777 τόν προηγούμενο χρόνο. Η αύξηση πού σημειώθηκε οφείλεται από τή μιά στή συνέχιση τής καταστάσεως αποδιοργάνωσης τής οικογενειακής ζωής πού δημιουργήθηκε μετά τήν είσβολή καί τόν έκτοπισμό καί από τήν άλλη στήν έμφαση πού δόθηκε από τό Τμήμα στήν προληπτική ύπηρεσία γιά τήν αντιμετώπιση οίκογενειακών ή ατομικών προβλημάτων.

Ύπηρεσίες Διημερεύουσας Φροντίδας

316. Σύμφωνα μέ τόν περί Παιδιών Νόμο τό Τμήμα έχει τήν εύθύνη γιά τήν έγγραφή καί επιθεώρηση όλων τών σποστατικών προσώπων πού δέχονται παιδιά γιά τήν παροχή φροντίδας κατά τήν διάρκεια τής ημέρας. Τό χρόνο πού πέρασε αύξήθηκαν σημαντικά οι ύπηρεσίες διημερεύουσας φροντίδας. Γράφτηκαν 16 νέοι παιδοκόμικοι σταθμοί έπι πού στό τέλος του χρόνου ο ολικός αριθμός τους ήταν 115. Από αυτούς οι 102 ήταν κοινοτικοί καί ιδιωτικοί ένω οι υπόλοιποι 13 ήταν κρατικοί παιδοκομικοί σταθμοί, δηλαδή 12 μέσα στά πλαίσια ισάριθμων πολυδυνάμων κοινοτικών κέντρων εύημερίας, καί 1 στή Δευκωσία.

317. Μέσα στά πλαίσια τών ύπηρεσιών διημερεύουσας φροντίδας είχε αρχίσει, από τό 1977, γά εφαρμόζεται πρόγραμμα οίκογενειακής διημερεύουσας φροντίδας (κατ'οίκον παιδοκόμων) πού άποβλέπει στήν προσφορά κατάλληλης φροντίδας, σέ παιδιά προσχολικής ηλικίας, μητέρων πού εργάζονται ή έχουν πρόθεση νά εργαστούν, πού γιά διάφορους λόγους δέν μπορούν νά έξυπηρετηθούν από τούς παιδοκομικούς σταθμούς μέ αποτέλεσμα νά διακόπτουν ή νά μήν αναλαμβάνουν εργασία. Παράλληλα, τό πρόγραμμα προσφέρει εργασία σέ γυναίκες πού δέν επιθυμούν νά εργαστούν έξω από τό σπίτι τους αλλά μπορούν νά προσφέρουν φροντίδα καί άπασχόληση σέ μικρό αριθμό παιδιών εργαζομένων μητέρων. Μέ τό πρόγραμμα αυτό εκπαιδεύονται, καθοδηγούνται καί έποπτεύονται οι κατ'οίκον παιδοκόμοι καί, όπου είναι αναγκαίο, γίνεται χρηματική έπιχορήγηση γιά τή βελτίωση του άπαραίτητου έξοπλισμού γιά τήν άπασχόληση τών παιδιών. Στό τέλος του χρόνου πού πέρασε υπήρχαν 53 έγγεγραμμένες κατ'οίκον παιδοκόμοι.

Υιοθεσία

318. Σύμφωνα μέ τό Νόμο περί Υιοθεσίας όλες οι αίτήσεις γιά υιοθεσία γνωστοποιούνται στό Τμήμα Ύπηρεσιών Κοινωνικής Εύημερίας γιά νά διασφαλίζονται έτσι η εύημερία καί τά συμφέροντα τών παιδιών πού τοποθετούνται μέ σκοπό νά υιοθετηθούν.

319. Λειτουργοί του Τμήματος, ενεργώντας σαν δικαστικοί κηδεμόνες, σύμφωνα μέ διάταγμα δικαστηρίου έπιβλέπουν τίς περιπτώσεις καί υποβάλλουν κοινωνικές έκθέσεις στό δικαστήριο σχετικά με τήν υιοθεσία. Η έκθεση τών Διαταγμά-

320. Το 1979 γνωστοποιήθηκαν 42 νέες περιπτώσεις υιοθεσίας και εκδόθηκαν 43 νέα διατάγματα.

Κοινωνική "Άμυνα

321. Μέσα στα πλαίσια της συμβολής του στην κοινωνική άμυνα κατά του εγκλήματος, το Τμήμα υποβοηθεί τα δικαστήρια στη λήψη αποφάσεων σ' όλες τις περιπτώσεις ανηλίκων και σε μερικές ενήλικων και παρέχει κηδεμονευτική επίβλεψη σύμφωνα με αποφάσεις δικαστηρίου καθώς και μεταϊδρυματικές υπηρεσίες για την αναμορφωτική σχολή και τις φυλακές.

322. Το χρόνο που πέρασε 472 ανήλικοι καταγγέλθηκαν στην Αστυνομία για τη διάπραξη ποινικών αδικημάτων σε σύγκριση με 344 ανήλικους το 1978. Τα περισσότερα αδικήματα αφορούσαν κλοπές και διαρρήξεις.

323. Από τους ανήλικους μόνο 39 παρουσιάστηκαν στο δικαστήριο. Από αυτούς 3 άθώωθηκαν, 14 τέθηκαν κάτω από κηδεμονευτική επίβλεψη και 22 έτυχαν άλλης μεταχειρήσεως. Μεγάλος αριθμός παιδιών που δεν παρουσιάστηκαν στο δικαστήριο έτυχαν κοινωνικο-λειτουργικής βοήθειας.

324. Στη διάρκεια του χρόνου έληξαν 44 περιπτώσεις κηδεμονευτικής επιβλέψεως ανηλίκων από τις οποίες 37 ικανοποιητικά. Στο τέλος του χρόνου βρισκόνταν κάτω από κηδεμονευτική επιτήρηση 41 ανήλικοι από τους οποίους 9 ήταν παιδιά ηλικίας κάτω των 14 χρονών.

325. Τόν Σεπτέβρη του 1979 άρχισε να λειτουργεί στα Πολεμίδια σε νέο ιδιόκτητο κτίριο η Αναμορφωτική Σχολή που λειτουργούσε στη Δάμπουσα πριν τα γεγονότα του 1974. Στο τέλος του 1979 8 παιδιά ήταν ένοικοι στη Σχολή ενώ άλλοι 2 επ' άδεια επιβλέπονταν από κοινωνικούς λειτουργούς εκτός Σχολής.

326. Το 1979 ζητήθηκαν από τα δικαστήρια και υποβλήθηκαν από το Τμήμα εκθέσεις για 265 περιπτώσεις ενήλικων παραβατών (σε σύγκριση με 303 του προηγούμενου χρόνου). Επίσης, εκδόθηκαν 27 νέα κηδεμονευτικά διατάγματα και έληξαν 39. Στις 31.12.79 βρισκόνταν κάτω από κηδεμονευτική επίβλεψη 54 ενήλικες από τους οποίους 3 ήταν γυναίκες. Τέλος, στις 31.12.79 επιβλέπονταν 2 περιπτώσεις αποφυλακισθέντων σε σύγκριση με 1 κατά την ίδια ήμερομηνία του προηγούμενου χρόνου.

Ίδρυματικές Ύπηρεσίες για Παιδιά και Νέους

327. Στο Τμήμα ανήκει η εύθύνη της λειτουργίας διάφορων ιδρυμάτων για παιδιά και νέους σ' όλες τις πόλεις.

328. Στις παιδικές Στέγες περιθάλπονται παιδιά υπό φροντίδα τα οποία, για διάφορους λόγους, δεν είναι δυνατό να τοποθετηθούν σε θετές οικογένειες. Κατά το 1979 λειτουργούσαν 4 Στέγες στις οποίες φροντιζόνταν συνολικά 63 παιδιά.

329. Η Στέγη για παιδιά με σοβαρή διανοητική καθυστέρηση που κτίστηκε με δαπάνες της Υπάτης Αρμοστείας των Ηνωμένων Εθνών για τους Πρόσφυγες και είναι δυναμικότητας 50 παιδιών διαθέτει προσωπικό και διευκολύνσεις ώστε να επιτυγχάνεται πέρα από τη φροντίδα και περίθαλψη, η κινητοποίηση και ανεξαρτητοποίηση των παιδιών, ανάλογα με τις δυνατότητές τους. Στη Στέγη αυτή, όπου γίνονται δεκτά παιδιά ηλικίας 5-14 χρονών, φροντιζόνταν στο τέλος του χρόνου 40 παιδιά σε σύγκριση με 38 στο τέλος του 1978.

330. Στους τέσσερεις Ξενώνες Νέων και στή Στέγη Νεανίδων του Τμήματος παρασχέθηκε ιδρυματική φροντίδα και καθοδήγηση σε 84 νέους και νέες ηλικίας 13-18 χρονών. Στις 31.12.79 στεγαζόνταν στα ιδρύματα αυτά 52 νέοι και νέες.

331. Το χρόνο που πέρασε συμπληρώθηκε η ανέγερση - με βοήθεια της Υπατης Αρμοστείας των Ηνωμένων Εθνών για τους Πρόσφυγες - του Ξενώνα Λάρνακας και άρχισε κανονικά η λειτουργία του.

Κοινοτική Έργασία και Υπηρεσίες Νεολαίας.

332. Οι δραστηριότητες του Προγράμματος Κοινοτικής Έργασίας και Υπηρεσιών Νεολαίας, όπως διαμορφώθηκε μετά την Τουρκική εισβολή, συγκεντρώθηκαν το 1979 με ιδιαίτερη έμφαση στην ανασυγκρότηση της κοινοτικής ζωής των έκτοπισθέντων, σε προσφυγικούς καταυλισμούς, σε νεοσυσταθείσες κοινότητες σε συνοικισμούς και πρώην τουρκοκυπριακά χωριά και σε άλλους χώρους όπου εγκαταστάθηκε σημαντικός αριθμός έκτοπισθέντων.

333. Έπικεντρο των επιδιώξεων του προγράμματος ήταν η δημιουργία κοινωνικής υποδομής με την ενθάρρυνση της οργάνωσης των έκτοπισμένων σε ομάδες, την εκλογή των αντιπροσωπευτικών κοινοτικών επιτροπών εύτεμρίας, την καλλιέργεια υγιών κοινωνικών σχέσεων και συνεργασίας μεταξύ των κατοίκων των νέων κοινοτήτων και τή δημιουργία των απαραίτητων διευκολύνσεων και κοινωνικών θεσμών που συντελούν στην ανάπτυξη της λειτουργικής ικανότητας.

334. Στους νέους συνοικισμούς συνεχίστηκε η ανέγερση των 12 κοινοτικών κέντρων εύτεμρίας με οικονομική βοήθεια της Υπατης Αρμοστείας των Ηνωμένων Εθνών για τους Πρόσφυγες (11) και της Διεθνούς Οργάνωσης ΟΕΦΑΜ (1). Πρόκειται για πολυδύναμα ιδρύματα που αποσκοπούν στην παροχή ποικίλων υπηρεσιών και στην εξυπηρέτηση κοινωνικών αναγκών όλων των ομάδων του πληθυσμού της κοινότητας και κυρίως των παιδιών προσχολικής ηλικίας, με σύγχρονους παιδοκομικούς σταθμούς και της νεολαίας με κατάλληλα εξοπλισμένα κέντρα νεότητας. Το χρόνο που πέρασε συμπληρώθηκε η ανέγερση και άρχισε η λειτουργία 3 κοινοτικών κέντρων εύτεμρίας και έτσι στις 31.12.79 λειτουργούσαν όλα τα κοινοτικά κέντρα. Επίσης, το 1979 περατώθηκε η ανέγερση ενός νέου κοινοτικού κέντρου στην πόλη της Λάρνακας που θα διαθέτει, ανάμεσα σ' άλλα, ειδικούς χώρους για αθλητισμό και πολιτιστικές δραστηριότητες.

335. Για την προαγωγή της συμμετοχής του κοινού στον κοινωνικό προγραμματισμό, την αντίκρυση αναγκών και την επίλυση προβλημάτων συστάθηκαν 8 νέες κοινοτικές επιτροπές εύτεμρίας έτσι που στο τέλος του χρόνου υπήρχαν 55 επιτροπές. Οι επιτροπές αυτές αναλάμβαναν πρωτοβουλίες και προωθούσαν θέματα που σχετίζονταν με τή βελτίωση των συνθηκών διαβίωσης των έκτοπισθέντων, την επισήμανση κοινωνικών αναγκών και την εξεύρεση τρόπων αντιμετώπισης τους ή τή προώθηση τους μέσω των αρμοδίων κρατικών υπηρεσιών.

336. Έπιπρόσθετα από τις κοινοτικές επιτροπές εύτεμρίας, έγινε επέκταση και του θεσμού των συμβουλίων κοινοτικής εύτεμρίας σε κοινότητες όπου υπήρχε υπόβαθρο οργανωμένων ομάδων. Στή διάρκεια του χρόνου συστάθηκαν 9 νέα συμβούλια και στο τέλος του χρόνου λειτουργούσαν 71 τοπικά και 5 έπαρχιακά συμβούλια εύτεμρίας. Τόσο τα τοπικά όσο και τα έπαρχιακά συμβούλια εύτεμρίας ανέπτυξαν αξιόλογη δράση στον τομέα του συντονισμού των δραστηριοτήτων των έθελοντικών οργάνωσης στην επίλυση ζωτικών κοινοτικών προβλημάτων, καθώς και στην εφαρμογή προγραμμάτων για τή αντιμετώπιση κοινωνικών αναγκών.

337. Άνάμεσα στα προγράμματα που λειτουργούσαν κάτω από τή αίγίδα των έθελοντικών οργάνωσης και συμβουλίων, στο τέλος του χρόνου, περιλαμβάνονταν 25 παιδοκομικοί σταθμοί για τή εξυπηρέτηση παιδιών εργαζομένων μητέρων, 3 στέγες για

καθυστερημένα παιδιά, 2 στέγες ήλιωμένων, 2 παιδιές κατασιυνώσεις και 3 ειδικά προγράμματα.

338. Το Παγκύπριο Συμβούλιο Ενημερίας, στο οποίο συμμετέχουν εκπρόσωποι από όλα τα επαρχιακά συμβούλια ενημερίας, τις παγκύπριες έθελοντικές οργανώσεις και το Τμήμα Υπηρεσιών Κοινωνικής Ενημερίας, συνέχισε το συντονιστικό του ρόλο και επιλήφθηκε θεμάτων που αφορούσαν, κυρίως, τους παθόντες από τα τραγικά γεγονότα του 1974.

339. Το χρόνο που πέρασε συνέχισε να δίδεται ιδιαίτερη έμφαση στο άλλο σκέλος του προγράμματος που αφορά τη νεολαία. Καταβλήθηκε ιδιαίτερη προσπάθεια για την οργάνωση και δραστηριοποίηση των νέων τόσο στις προσφυγικές κοινότητες όσο και στις άλλες, ώστε να μπορέσουν οι νέοι από τη μία να αντιμετωπίσουν τα προβλήματα που δημιουργήσε ο έκτοπισμός και από την άλλη να συμβάλλουν ενεργά και στο μεγαλύτερο δυνατό βαθμό στο έργο της κοινωνικής ανασυγκροτήσεως.

340. Στο τέλος του 1979 λειτουργούσαν 77 κέντρα νεότητας από τα οποία 11 ήταν κρατικά και 65 κοινοτικά. Τα μέλη των κέντρων νεότητας ανέπτυξαν ποικίλη δράση, αξιοποιώντας το χρόνο τους σε υγιή ψυχαγωγία και όμαδιες ειδηλώσεις όπως είναι η συμμετοχή σε εισπρατείες καθαριότητας, η προσφορά έθελοντικής εργασίας για την εκτέλεση έργων κοινής ωφέλειας και η διοργάνωση διαλέξεων, συζητήσεων και αθλητικών και πολιτιστικών ειδηλώσεων.

341. Επίσης, οι επαρχιακές επιτροπές κέντρων νεότητας, και η Παγκύπρια Συντονιστική Επιτροπή Κέντρων Νεότητας, εκτός από το συντονιστικό τους ρόλο, ανέπτυξαν διάφορες δραστηριότητες ανάμεσα στις οποίες είναι και η διοργάνωση επαρχιακών φεστιβάλ και του Ε Παγκύπριου Φεστιβάλ Κέντρων Νεότητας που έγινε στη Πάφο στις 29 και 30.9.79.

342. Στά πλαίσια του Σχεδίου Κρατικών Χρηγίων, σινοός του οποίου είναι η ενθάρρυνση της έθελοντικής πρωτοβουλίας στη δημιουργία υπηρεσιών για την αντιμετώπιση κοινωνικών αναγκών, παραχωρήθηκαν κρατικές χρηγίες ύφους £25,000 σε 32 έθελοντικές οργανώσεις σε σύγκριση με £24,900 τό 1978.

Επιμόρφωση Προσωπιοῦ

343. Ο Κλάδος Επιμορφώσεως της Υπηρεσίας Προσωπιοῦ και Έρευνών έχει την ευθύνη της ένδομηματικής εκπαιδεύσεως επιμορφώσεως των λειτουργών όλων των βαθμίδων της οργανωτικής δομής του Τμήματος. Ο Κλάδος έχει σαν στόχο τη βελτίωση της απόδοσεως των λειτουργών και την ανύψωση της στάθμης των υπηρεσιών που παρέχονται. Τό 1979 οργανώθηκαν 23 επιμορφωτικά προγράμματα, από τα οποία τα 11 στο κεντρικό επίπεδο.

Αξιολόγηση και Προγραμματισμός

344. Ο Κλάδος Αξιολογήσεως και Προγραμματισμοῦ, που άρχισε να λειτουργεί τον Αύγουστο του 1977, ανέλαβε κατά τό 1979 τη βασική ετήσια για τις στατιστικές και ετήσιες ειθέσεις του Τμήματος για τους προϋπολογισμούς και τον προγραμματισμό. Μέχρι τό τέλος του χρόνου έγιναν από τον Κλάδο 23 ειθέσεις αξιολογήσεως προγραμμάτων ενώ κυκλοφόρησε σε τελική μορφή ο οδηγός του Κλάδου για τις συνθήκες διαβίσεως των γερόντων στους καταυλισμούς της Κύπρου. Τό Μάρτιο συμπληρώθηκε η άποστολή του εμπειρογνώμονα Δρα Bose που ήλθε στην Κύπρο τον Νοέμβριο του 1978 για να μελετήσει τη λειτουργία του νέου κλάδου και να υποβάλει εισηγήσεις.

"Άλλες Ύπηρεσίες

345. Το Τμήμα παρέχει ποικίλες υπηρεσίες σε άλλα κυβερνητικά τμήματα και οργανισμούς που προσφέρουν κοινωνική φροντίδα ή και βοήθεια: (α) με την απόσπαση λειτουργών για υπηρεσία σε τέτοια Τμήματα, (β) με την παροχή κοινωνικο-λειτουργικής υπηρεσίας σε περιπτώσεις που παραπέμπονται στο Τμήμα (γ) με τη διεξαγωγή έρευνας και υποβολή κοινωνικών εκθέσεων για περιπτώσεις ή ειδικά προβλήματα και (δ) με τη συμμετοχή εκπροσώπου του Τμήματος σε επιτροπές σε παγκόσμιο ή επαρχιακό επίπεδο. Έτσι το χρόνο που πέρασε λειτουργοί του Τμήματος ήταν αποσπασμένοι στις Φυλακές, τα Ψυχιατρικά Ιδρύματα, τα Νοσοκομεία, το Κέντρο Επαγγελματικής Αποκατάστασης Αναπήρων, την Επιτροπή Ανθρωπιστικών Θεμάτων, την Κυπριακή Υπατη Αρμοστεία στο Λονδίνο και την Κυπριακή Πρεσβεία στην Αθήνα.

346. Το 1979 συνεχίστηκε η συνεργασία με το Παγκόσμιο Πρόγραμμα Τροφίμων.

347. Επίσης το χρόνο που πέρασε έγιναν κοινωνικές έρευνες και ετοιμάστηκαν κοινωνικές εκθέσεις για 24,303 περιπτώσεις.

ΣΤΟΙΧΕΙΑ ΓΙΑ ΤΙΣ ΚΟΙΝΩΝΙΚΕΣ ΕΚΘΕΣΕΙΣ ΚΑΙ ΤΙΣ ΠΕΡΙΠΤΩΣΕΙΣ ΠΟΥ ΕΞΕΤΑΣΤΗΚΑΝ

348. Οι Πίνακες που ακολουθούν περιέχουν στοιχεία αναφορικά με τον αριθμό των κοινωνικών ερευνών που έγιναν το 1979 καθώς και αναφορικά με τον αριθμό και τον τύπο των περιπτώσεων που χειρίστηκαν οι λειτουργοί του Τμήματος.

Α. ΠΙΝΑΚΑΣ ΚΟΙΝΩΝΙΚΩΝ ΕΚΘΕΣΕΩΝ

Είδος Ύπηρεσίας	Αρ. Εκθέσεων
1. Έγκληματιότητα και Κοινωνική Άμυνα Έκθεσεις στο Δικαστήριο (α) άνηλικοι (β) ένηλικες	39 263
2. Παιδική και Οίκογενειακή Εύημερία (περιλαμβανομένων προβλημάτων αντικοινωνικής συμπεριφοράς)	1390
3. Δημόσια Βοηθήματα Έρευνες και Έκθεσεις	3679
4. Μελέτες και έκθεσεις για αίτησεις για εκπαιδευτικές χορηγίες	10863
5. Διάφορα (Διαβατήρια, άνακούφιση σε Έκτακτες καταστάσεις, Άνωτερο Τεχνολογικό Ίνστιτούτο, Κέντρο Έπαγγελματικής Αποκατάστασης Άναπήρων, Θετοί γονεΐς κλπ.)	8069
Ο Λ Ι Κ Ο	24303

Β. ΠΙΝΑΚΑΣ ΠΕΡΙΠΤΩΣΕΩΝ

Είδος Ύπηρεσίας	Υπό επίβλεψη στis 31.12.79
Α. ΔΗΜΟΣΙΑ ΒΟΗΘΗΜΑΤΑ ΚΑΙ ΣΥΝΑΦΕΙΣ ΥΠΗΡΕΣΙΕΣ	
(α) Έκτοπισθέντες δικαιοϋχοι	4536
(β) Μη Έκτοπισθέντες δικαιοϋχοι	3167
Β. ΕΓΚΛΗΜΑΤΙΚΟΤΗΤΑ ΚΑΙ ΚΟΙΝΩΝΙΚΗ ΑΜΥΝΑ	
(α) Άνήλικοι υπό κηδεμονευτική επίβλεψη	41
(β) Ένήλικοι υπό κηδεμονευτική επίβλεψη	54
(γ) Περιπτώσεις Σχολής Λάμπουσας	8
(δ) Άπολυόμενοι κατάδιχοι	2
Γ. ΠΑΙΔΙΚΗ ΚΑΙ ΟΙΚΟΓΕΝΕΙΑΚΗ ΕΥΗΜΕΡΙΑ	
(α) Παιδιά υπό νομική επίβλεψη ή φροντίδα	282
(β) Προληπτική Έργασια - Οίκογένειες	2029
(γ) Υίοθεσίες και Τοποθετήσεις - Παιδιά	64
(δ) Παιδοκομικοί Σταθμοί	115
(ε) Κατ' οίκον Παιδοκόμοι	53
Δ. ΚΟΙΝΟΤΙΚΗ ΕΡΓΑΣΙΑ ΚΑΙ ΥΠΗΡΕΣΙΕΣ ΝΕΟΛΑΙΑΣ	
(α) Συμβούλια και Έπιτροπές Κοινοτικήs Εύημερίας	131
(β) Κοινοτικά και Κρατικά Κέντρα Νεότητος	77
Ε. ΑΛΛΕΣ ΥΠΗΡΕΣΙΕΣ	
(α) Ψυχασθενείς υπό επίβλεψη	603
Ο Λ Ι Κ Ο	11162

II. ΥΠΗΡΕΣΙΑ ΜΕΡΙΜΝΗΣ ΚΑΙ ΑΠΟΚΑΤΑΣΤΑΣΕΩΣ ΕΚΤΟΠΙΣΘΕΝΤΩΝ (Υ.Μ.ΑΠ.Ε.)

ΓΕΝΙΚΕΣ ΠΛΗΡΟΦΟΡΙΕΣ

349. Άμέσως μετά την Τουρκική εισβολή και ύστερα από απόφαση του Ύπουργικού Συμβουλίου ιδρύθηκε η Ύπηρεσία Μεριμνης και Άποκαταστάσεως Έκτοπισθέντων. Στην αρχή λειτούργησε σαν ανεξάρτητη Ύπηρεσία μέχρι και τον Μάρτιο του 1975, όπότε και εντάχθηκε στο Είδικό Ταμείο Άνακουφίσεως.

350. Βασικό μέλημα της Ύπηρεσίας είναι η παροχή βοήθειας προς τους έκτοπισθέντες, παθόντες και έγκλωβισμένους για την πιο άμεση αντιμετώπιση των σοβαρών και φλεγόντων προβλημάτων που δημιουργήθηκαν από την έκτόπιση και έγκλωβισμό τους.

351. Για την καταγραφή όλων αυτών που βίαια αναγκάστηκαν να εγκαταλείψουν τις πατρογονικές εστίες και περιουσίες τους δημιουργήθηκαν ειδικά κέντρα καταγραφής όπου και καταγράφηκαν μέχρι την 1.9.74, 187.155 έκτοπισθέντες. Από αυτούς 30.781 θεωρήθηκαν σαν αυτοεξαρτώμενοι ενώ οι υπόλοιποι 156.374 είχαν ανάγκη τροφοδοτήσεως. Περίπου 33.000 ζμεναν στο ύπαιθρο, 43.000 σε σχολεία, δημόσια κτίρια, μοναστήρια ή πρόχειρα παραπήγματα, 4.000 σε αντίσκηνα και οι υπόλοιποι σε σπίτια συγγενών.

352. Το μέγεθος και η επείγουσα φύση του προσφυγικού προβλήματος επέβαλαν τη λήψη άμεσων μέτρων πάνω σε συστηματική και οργανωμένη βάση. Γι' αυτό τον λόγο ένα από τα πρώτα μέτρα που λήφθηκαν ήταν η είσαγωγή ειδικού Σχεδίου Βοήθειας για Έκτοπισθέντες και παθόντες το οποίο προβλέπει τα ειδικά μέτρα βοήθειας που αντικατοπτρίζουν βασικά την πολιτική και τις επιδιώξεις της Ύπηρεσίας. Μεταξύ των μέτρων αυτών περιλαμβάνονται η παροχή βοήθειας σε τρόφιμα, ειδών οικιακής χρήσεως, ρουχισμού, κλινοστρωμνών και προσφυγικού επίδοματος και έξασφάλιση δωρεάν εκπαιδεύσεως, ιατροφαρμακευτικής περιθάλψεως και στεγάσεως σε καταυλισμούς ή σπίτια.

353. Άναλυτικά πιο κάτω φαίνονται τα προγράμματα και οι ύπηρεσίες που παρέχονται από την Ύπηρεσία Μεριμνης.

ΠΡΟΓΡΑΜΜΑΤΑ ΚΑΙ ΥΠΗΡΕΣΙΕΣ

Παροχή βοήθειας σε Τρόφιμα, Ρουχισμό, Ειδών Ύποδήσεως και Οικιακού Έξοπλισμού

354. Η παροχή βοήθειας σε τρόφιμα τερματίστηκε το τέλος του 1978. Στην θέση τους παρέχεται από το Τμήμα Ύπηρεσιών Κοινωνικής Εύημερίας χρηματικό επίδομα ύστερα από κοινωνικοοικονομική έρευνα που γίνεται από λειτουργούς του πιο πάνω Τμήματος.

355. Οι ανάγκες των έκτοπισθέντων σε είδη οικιακού έξοπλισμού έχουν ικανοποιηθεί πλήρως στα προηγούμενα χρόνια ενώ δεν θεωρήθηκε σκόπιμο να συνεχιστεί η παροχή ρουχισμού και υποδημάτων.

Βοήθεια στους διαμένοντες στις Κατεχόμενες Περιοχές

356. Η Υ.Μ.ΑΠ.Ε. δίνει ιδιαίτερη προσοχή και φροντίδα στην ικανοποίηση των αναγκών όλων αυτών που διαμένουν στις κατεχόμενες περιοχές. Γι' αυτό τόν λόγο, με την συνεργασία του Κυπριακού Έρυθρου Σταυρού, συνεχίζει να αποστέλλει σε όλους ανέξαίρετα όλα τα απαραίτητα τρόφιμα, ρουχισμό, υποδήματα καθώς καύσιμα και λιπαντικά για τις οικιακές και γεωργικές τους ανάγκες. Είδικά σε άτομα που δεν έχουν άλλους πόρους ζωής στέλλονται χρηματικά επίδοματα. Όπως σε προηγούμενα χρόνια έτσι και τα Χριστούγεννα του 1979 στάληκε σε όλους έκτακτο Χριστουγεννιάτικο επίδομα και αύξημένο σιτηρέσιο μετά από σχετική απόφαση του Υπουργικού Συμβουλίου υπ' αριθμό 18.606 ημερ. 6.12.79.

357. Αναλυτικά παραχωρήθηκαν με μορφή έκτακτου χρηματικού επίδοματος £5,943 και τρόφιμα υπολογιζόμενης συνολικής αξίας £1,825.

ΠΙΝΑΚΕΣ
άρ. 39, 40

358. Στους Πίνακες 39 και 40 φαίνονται τό διαιτολόγιο και τό ποσοτολόγιο όπως και κοστολόγηση του τελευταίου που έγινε μέσα στον Δεκέμβριο του 1979. Τουτό εφαρμόζεται για όλους και άρχισε να ισχύει από τον Ιούλιο του 1979 με πολλές αλλαγές είδικά στην ποσότητα που παραχωρείται για κάθε είδος.

ΠΙΝΑΚΑΣ
άρ. 41

359. Στόν Πίνακα 41 φαίνεται διαιτολόγιο-ποσοτολόγιο για βρέφη με τις ανάλογες κατά καιρούς αλλαγές που γίνονται.

360. Συνολικά η Υ.Μ.ΑΠ.Ε. ξόδευσε μέσα στό 1979 για τις ανάγκες των έγκλωβισμένων £163,000, περίπου, για τρόφιμα και £12,000 για καύσιμα και λιπαντικά έλαια.

361. Οι έκδιώξεις των Έλληνοκυπρίων από τις κατεχόμενες περιοχές συνεχίστηκαν και μέσα στό 1979 χωρίς να υπάρχει καμιά ένδειξη για πιθανό τερματισμό τους.

ΠΙΝΑΚΑΣ
άρ. 42

362. Ο Πίνακας 42 δείχνει τόν αριθμό αυτών που μένουν και αυτών που διώχθηκαν από τις κατεχόμενες περιοχές από τόν Αύγουστο του 1974 μέχρι τό τέλος του 1979.

363. Για τήν παραλαβή αυτών που διώχονται από τις κατεχόμενες περιοχές η Υπηρεσία συνεργάζεται με τόν Κυπριακό Έρυθρό Σταυρό και αρμόδια κυβερνητικά τμήματα με σκοπό τήν παροχή σε αυτούς της αναγκαίας βοήθειας (περίθαλψη, προσωρινή στέγαση, επανένωση με συγγενείς, οικιακό έξοπλισμό, κ.ά.).

Στέγαση

364. Για τήν αντιμετώπιση του οξύτατου προβλήματος της στεγάσεως των έκτοπισθέντων δημιουργήθηκαν από τις πρώτες μέρες μετά τήν είσβολή 23 καταυλισμοί αντισκηνών και επίτάχθηκαν κενά σπίτια για να στεγαστεί με τόν τρόπο αυτό σημαντικός αριθμός ατόμων.

365. Σήμερα ο αριθμός των ατόμων που ζουν προσωρινά στους καταυλισμούς είναι 8,500 περίπου, όλα δέ τά αντίσκηνα έχουν αντικατασταθεί με ξύλινα παραπήγματα. Στους ένοικους ή Ύπηρεσία παρέχει κάθε δυνατή διευκόλυνση και δίδει προτεραιότητα για τή μεταστέγαση τους σε χώρους με καταλληλότερες συνθήκες διαβίωσης.

366. Για πιά ριζική αντιμετώπιση του προβλήματος τό Ύπουργικό Συμβούλιο όρισε από τον Νοέμβριο 1975 σαν κύριο φορέα των στεγαστικών προγραμμάτων για τους έκτοπισθέντες τό Ύπουργείο Έσωτερικών που προβαίνει και στον καταρτισμό των διαφόρων σχεδίων για στέγαση/αύτοστέγαση.

367. Η επιλογή για αυτούς που έχουν τήν πιά άμεση ανάγκη στεγάσεως, γίνεται από τήν Κεντρική Έπιτροπή Έπιλογής και Κριτηρίων με πρόεδρο τό Διευθυντή τής Υ.Μ.ΑΠ.Ε. Στήν έπιτροπή συμμετέχουν εκπρόσωποι τής Παγκυπρίου Έπιτροπής Προσφύγων, του Ύπουργείου Έσωτερικών, του Τμήματος Ύπηρεσιών Κοινωνικής Εϋημερίας και του Γραφείου Προγραμματισμού. Η επιλογή γίνεται σύμφωνα με καθορισμένα κριτήρια και ύστερα από έπιτόπια έρευνα.

368. Η Κεντρική Έπιτροπή Έπιλογής και Κριτηρίων ύποβοηθείται στο έργο της από έρευνητές/λειτουργούς τής Υ.Μ.ΑΠ.Ε. που έπισκέπτονται και διαπιστώνουν επί τόπου τίς συνθήκες στεγάσεως, οικονομική κατάσταση και κοινωνικά προβλήματα κάθε οίκογένειας αίτητή, έτοιμάζοντας σχετική έκθεση για κάθε περίπτωση.

369. Τό 1979 ή Κεντρική Έπιτροπή Έπιλογής και Κριτηρίων ένεκρινε συνολικά 2,158 αίτήσεις για στέγαση σε Κυβερνητικούς Συνοικισμούς μέσα στα πλαίσια τής Γ' και Δ' φάσεως του προγράμματος στεγάσεως των έκτοπισθέντων. Αναλυτικά για τήν έπαρχία Λευκωσίας έγκρίθηκαν 635 αίτήσεις και για τίς έπαρχίες Λάρνακας και Λεμεσοϋ 706 με 817 αίτήσεις αντίστοιχα,

370. Τόν ίδιο χρόνο ή Κεντρική Έπιτροπή Έπιλογής και Κριτηρίων ένεκρινε επίσης 1,478 αίτήσεις για χορήγηση κυβερνητικών οικόπεδων και τής ανάλογης χρηματικής βοήθειας και 1,572 αίτήσεις για χρηματική χορηγία και δάνειο για αύτοστέγαση έκτοπισθέντων πάνω σε ιδιόκτητα οικόπεδα. Αναλυτικά, έγκρίθηκαν αντίστοιχα 445, 565, 100, 317 και 51 αίτήσεις για τίς έπαρχίες Λευκωσίας, Λάρνακας, Άμμοχώστου, Λεμεσοϋ και Πάφου για αύτοστέγαση πάνω σε κυβερνητικά οικόπεδα και 955, 345, 239 και 33 αίτήσεις αντίστοιχα για τίς έπαρχίες Λευκωσίας, Λάρνακας/Άμμοχώστου, Λεμεσοϋ και Πάφου για αύτοστέγαση πάνω σε ιδιόκτητα οικόπεδα.

Βοήθεια στους Τουρκοκυπρίους

371. Συνεχίστηκε και μέσα στο 1979 ή παροχή βοήθειας σε 200 περίπου Τουρκοκυπρίους που διαμένουν στις έλεύθερες περιοχές του Κράτους.

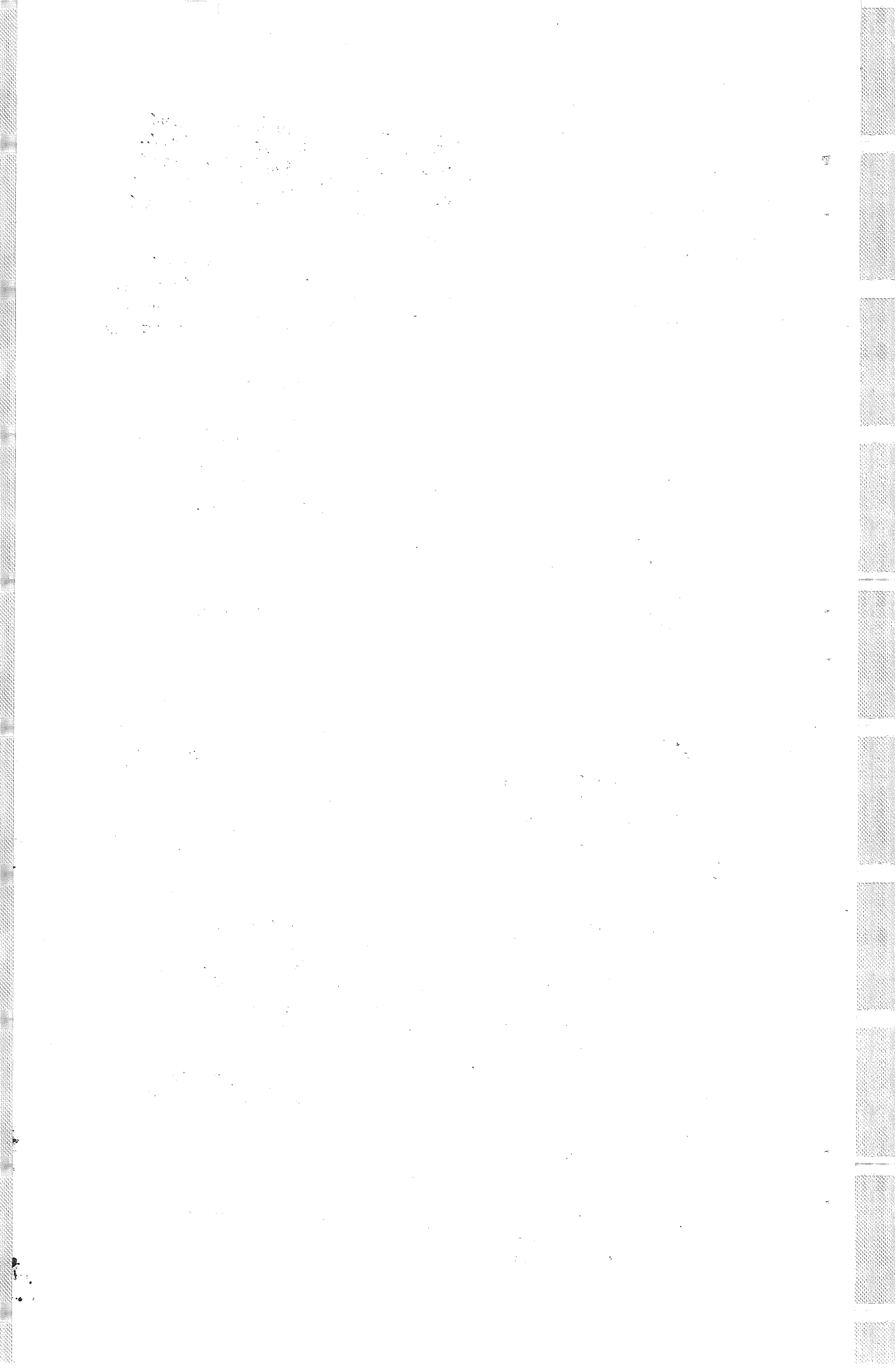

379. Από τόν Κλάδο Καταγραφής έκδόθηκαν τό 1979, 1492 νέες Προσφυγικές Ταυτότητες πού άφοροῦσαν περιπτώσεις οίκογενειών πού επέστρεφαν από τό έξωτερικό, οίκογενειών πού δημιουργήθηκαν μετά τήν Τουρκική είσβολή, έγκρίσεις έκπροθέσμων αίτήσεων από τό Διευθυντή τής Υ.Μ.ΑΠ.Ε., ύστερα από σχετική έρευνα καί περιπτώσεις άποστρατευθέντων, όπως καί έγκλωβισμένων πού διώχτηκαν από τίς κατεχόμενες περιοχές. Επίσης τό 1979, ο Κλάδος άντικατέστησε 2500 ταυτότητες μέ νέες, λόγω άπώλειας ή φθοράς, ενώ για διάφορους λόγους άκύρωσε 400.

380. Από τά μέσα τοῦ 1977, ο Κλάδος Καταγραφής Έκτοπισθέντων στεγάζεται στα γραφεία τοῦ Τμήματος Έγγραφής Πληθυσμοῦ τοῦ Υπουργείου Έσωτερικών, πού μελλοντικά θά αναλάβει τήν έκδοση τών προσφυγικών ταυτοτήτων καί τήν τήρηση Αρχείου για Έκτοπισθέντες.

ΔΙΕΘΝΗΣ ΒΟΗΘΕΙΑ

381. Ίδιαίτερη προσοχή καί έμφαση έδωσε ή Υπηρεσία Μερίμνης στην έξασφάλιση ξένης ήθικης καί υλικής βοήθειας πράγμα πού υπήρξε παράγοντας άποφασιστικης σημασίας για τήν επίλυση πολλών προβλημάτων στό έργο τής ανακουφίσεως τών έκτοπισθέντων. Οί σχετικές προσπάθειες τής Υ.Μ.ΑΠ.Ε. περιλαμβάνουν:

- (α) τήν έννημέρωση τής διεθνοῦς κοινότητας, τών ξένων αντιπροσωπειών, δημοσιογράφων, κ.ά. για τό προσφυγικό δράμα,
- (β) τήν προώθηση για χρηματοδότηση από τό έξωτερικό ειδιικών σχεδίων ικανοποιήσεως άναγκών,
- (γ) τό συντονισμό στην άξιολόγηση καί εφαρμογή τών σχεδίων πού χρηματοδοτοῦνται από τό έξωτερικό.

382. Παράλληλα, ή Υπηρεσία διατηρεῖ στενή συνεργασία μέ τήν Υπατη Άρμοστεία τών Ήνωμένων Έθνών για τούς Πρόσφυγες, ή οποία έχει έγκαταστήσει γραφείο στην Κύπρο καί ενεργεῖ σαν φορέας καί συντονιστής τής βοήθειας για τήν Κύπρο από τά Κράτη Μέλη τών Ήνωμένων Έθνών.

383. Στην έξωτερική βοήθεια περιλαμβάνεται καί ή οίκονομική βοήθεια πού παρέχει ή Έλληνική Κυβέρνηση, ελληνικές οργανώσεις καί γενικά ο Έλληνικός λαός σέ τρόφιμα καί είδη ρουχιμοῦ καί οικιακοῦ έξοπλισμοῦ.

ΣΥΝΕΡΓΑΣΙΑ ΜΕ ΕΘΕΛΟΝΤΙΚΕΣ ΟΡΓΑΝΩΣΕΙΣ ΚΑΙ ΕΠΙΤΡΟΠΕΣ ΠΡΟΣΦΥΓΩΝ

384. Η Υπηρεσία Μερίμνης, στην έπιτέλεση τοῦ έργου της για τήν ανακούφιση τών έκτοπισθέντων, βρίσκειται σέ στενή συνεργασία μέ τίς διάφορες έθελοντικές οργανώσεις καί έπιτροπές προσφύγων έτσι πού όλα τά κατά καιρούς

αναφυόμενα προβλήματα τῶν έκτοπισθέντων νά προωθοῦνται
καί νά ἀντιμετωπίζονται μέ τόν καλύτερο δυνατό τρόπο.
Εἰδικότερα, ἀναφέρεται ἡ συνεργασία μέ τόν Κυπριακό
Ἐρυθρό Σταυρό καθώς καί ἡ συνεργασία μέ τίς Ἐπαρχιακές
Ἐπιτροπές καί τήν Παγκύπρια Ἐπιτροπή Προσφύγων καί μέ
τίς ὀργανώσεις πού ἐκπροσωποῦνται στίς διάφορες ὑπηρεσιακές
ἐπιτροπές ὅπως ἡ Ἐπιτροπή Διαιτολογίου, οἱ ὑπεπιτροπές
καί ἡ Κεντρική Ἐπιτροπή Ἐπιλογῆς καί Κριτηρίων γιά
στέγαση καί αὐτοστέγαση.

ΙΙΙ. ΥΠΗΡΕΣΙΑ ΔΡΑΣΤΗΡΙΟΠΟΙΗΣΕΩΣ

ΓΕΝΙΚΕΣ ΠΛΗΡΟΦΟΡΙΕΣ

385. Η Υπηρεσία Δραστηριοποιήσεως του Υπουργείου Εργασίας, πού είχε ιδρυθεί τό 1976, διαλύθηκε στις 31.8.79 μετά από απόφαση του Υπουργικού Συμβουλίου. Βασικός ρόλος της Υπηρεσίας ήταν ή υποβοήθηση της δραστηριοποιήσεως αδρανούντος εργατικού δυναμικού καί ιδιαίτερα έκτοπισθέντων μέσω ειδιικών σχεδίων καί προγραμμάτων πού χρηματοδοτούνταν από τό Ταμείο Ανακουφίσεως.

ΣΧΕΔΙΟ ΧΟΡΗΓΗΜΑΤΩΝ ΚΑΙ ΧΑΜΗΛΟΤΟΚΩΝ ΔΑΝΕΙΩΝ

386. Στο διάστημα της λειτουργίας της μέσα στό 1979, ή Υπηρεσία είχε σάν κύριο μέλημά της τήν εφαρμογή του Σχεδίου Χορηγημάτων καί Χαμηλοτόκων Δανείων για τήν υποβοήθηση της δραστηριοποιήσεως έκτοπισθέντων καί δυσπραγούντων μικρο-έπαγγελματιών καί μικροβιοτεχνών.

387. Βάσει του Σχεδίου δικαιούνταν βοήθειας μικροεπαγγελματίες καί μικροβιοτέχνες πού έχασαν πιά εργαστήρια ή καταστήματά τους καί είχαν απόλυτη ανάγκη ενός χρηματικού ποσού για τήν αγορά των πρώτων εργαλείων καί μηχανημάτων πού ήταν απαραίτητα στη δουλειά τους καί για τήν κάλυψη των αρχικών έξόδων για νά δραστηριοποιηθούν καί νά γίνουν οικονομικά αυτόσυντήρητοι. Τό ανώτατο ποσό πού μπορούσε νά παραχωρηθεί σύμφωνα μέ τό σχέδιο ήταν £500 σέ κάθε δικαιούχο. Τό ποσό πού δινόταν ήταν μέ τή μορφή δανείου ή δανείου καί χορηγήματος.

388. Τό χρόνο πού πέρασε μέχρι καί τις 31.8.79 πού διαλύθηκε ή Υπηρεσία, δόθηκε βάσει του Σχεδίου συνολικά ποσό £146,899 σέ 393 δικαιούχους. Από τό ποσό αυτό £103,990 δόθηκαν σάν δάνειο καί οί υπόλοιπες £42,909 σάν χορήγημα. Από τήν έναρξη μέχρι τό τέλος της λειτουργίας του Σχεδίου δόθηκε συνολικά ποσό £642,600 σέ 1,710 δικαιούχους μικροβιοτέχνες διαφόρων επαγγελμάτων. Τό ποσό αυτό βοήθησε άμεσα ή έμμεσα στη δημιουργία ευκαιριών απασχολήσεως για περισσότερα από 3,200 πρόσωπα. Από τό συνολικό ποσό £499,250 δόθηκαν σάν δάνειο καί £160,929 σάν χορήγημα. Από τό ποσό του χορηγήματος £34,000 προήλθαν από είσφορά της Υπατης Αρμοστείας των Ηνωμένων Εθνών.

ΚΕΦΑΛΑΙΟ VIII. - ΓΡΑΦΕΙΟ ΔΗΜΟΣΙΩΝ ΣΧΕΣΕΩΝ ΚΑΙ ΠΛΗΡΟΦΟΡΙΩΝ

389. Από τις αρχές του 1979 ο κύριος έργασιων του Γραφείου Δημοσίων Σχέσεων και Πληροφοριών έχει επενταθεί και καλύπτει όχι μόνο τις δραστηριότητες του Είδιου Ταμείου Ανακρίσεως (Ε.Τ.Α.) αλλά και όλες τις δραστηριότητες όλουλήρου του Υπουργείου.

390. Κύριος στόχος του ήταν ο προγραμματισμός και συντονισμός της δημοσιότητας του έργου του Υπουργείου. Για το σκοπό αυτό βρισκόταν σε συνεχή επαφή με τον Υπουργό, το Γενικό Διευθυντή και τους Διευθυντές των Τμημάτων του Υπουργείου, οι όποιοι και το βοήθησαν σημαντικά στην επιτυχία του σκοπού του.

391. Αναλυτικότερα, το Γραφείο κάλυψε και προέβαλε από τα μέσα μαζικής επικοινωνίας τις επαφές και δραστηριότητες του Υπουργού και του Γενικού Διευθυντή του Υπουργείου και ένημέρωσε την κοινή γνώμη πάνω σ' αυτές. Επίσης εργάστηκε έντατικά για τη διαφύτιση της κοινής γνώμης πάνω στο έργο των Τμημάτων του Υπουργείου. Για το σκοπό αυτό, έιτός από τις ανακοινώσεις που έξέδιδε, διευθέτησε και παραχωρήθηκε ίκανοποιητικός αριθμός συνεντεύξεων από τους Διευθυντές και άλλους άνωτερους λειτουργούς των Τμημάτων προς το ΡΙΚ και την Τηλεόραση. Οι συνεντεύξεις αυτές έκείδονταν ταυτόχρονα, υπό μορφή ανακοινώσεων, μέσω του Γραφείου Δημοσίων Πληροφοριών, για δημοσίευση στον Τύπο.

392. Το Γραφείο βοήθησε επίσης στη διοργάνωση και εργάστηκε για την επιτυχία των έστρατειών διαφύτισης για την Έβδομάδα Ασφαλείας και την Έβδομάδα Παραγωγικότητας καθώς επίσης και δημοσιογραφικής έπισιέφειας σε προσφυγικούς καταυλισμούς.

393. Το Γραφείο συνέχισε και κατά το χρόνο αυτό να συντονίζει τη διοχέτευση των άπαντήσεων του Υπουργείου και των Τμημάτων αυτού σε έρωτηματολόγια του Τύπου. Σχετικά με το θέμα αυτό κατέβαλε προσπάθειες ώστε τα έρωτηματολόγια να κοινοποιούνται στον Προϊστάμενό του για να ενημερώνεται και να φροντίζει να έπικοινωνεί με τους υπεύθυνους των Τμημάτων για την όσο το δυνατό ταχύτερη έξασφάλιση των σχετιών άπαντήσεων και τη διοχέτευσή τους στις ενδιαφερόμενες έφημερίδες και περιοδικά.

394. Κατά το 1979 το Γραφείο συνέχισε επίσης να μελετά τις έπιστολές των προσφύγων ή άλλων πολιτών προς τον Υπουργό, με τις όποτες υπέβαλλαν διάφορα αίτήματα, και να τις διοχετεύει στα άρμόδια Τμήματα για διερεύνηση και σχετική άπάντηση προς τους ενδιαφερόμενους. Οι άπαντήσεις αποστέλλονταν προς τους ενδιαφερόμενους, είτε άπ' ευθείας από τους Διευθυντές των Τμημάτων με κοινοποίηση προς το Γραφείο αυτό, είτε από τον Προϊστάμενό του Γραφείου, ύστερα από έξουσιοδότηση από τον Υπουργό.

395. Ο Προϊστάμενος του Γραφείου συνέχισε να παρίσταται στις συνεδρίες του Έργατικού Συμβουλευτικού Σώματος, του Συμβουλευτικού Σώματος Καθορισμού Πολιτικής και άλλων Συμβουλίων του Υπουργείου για να ενημερώνεται και να προβάλλει το έργο τους με ανακοινώσεις προς τον Τύπο και το ραδιόφωνο.

396. Το Γραφείο παρακολουθούσε καθημερινά τον έγχώριο Τύπο και επέλεγε και άπέκλιπε τα δημοσιεύματα που αναφέρονταν στο Υπουργείο. Επίσης άπέκλιπε σχόλια του Τύπου που αναφέρονταν στις δραστηριότητες του Υπουργείου και τα άπέστειλε στα οίκετα Τμήματα για ενημέρωση και τυχόν άπάντηση. Επίσης διερευνούσε τα θέματα που έγείρονταν από τον Τύπο και που άφορούσαν το έργο του Υπουργείου και με τη συνεργασία των άρμόδιων Τμημάτων έτοιμάζε ανακοινώσεις με σκοπό την όρθή

ένημέρωση του κοινού.

397. Έιτός από τήν προβολή του έργου του Υπουργείου μέ άνακοινώσεις, τό Γραφείο συνέχισε νά έχει τήν εϋθύνη τής συγκεντρώσεως τής ύλης του διμηνιαίου περιοδικού "Εργατική Έπιθεώρηση", τήν όποία έπιμελεΐται καί ύποβάλλει στό Γενικό Διευθυντή για έγκριση. Στή συνέχεια τή διοχετεύει στό Τμήμα Έκδόσεων του Γραφείου Δημοσίων Πληροφοριών για έιτύπωση καί κυκλοφορία. Οί συνδρομητές του περιοδικού, πού είναι οργανώσεις, σχολεία, βιβλιοθήκες, καί άτομα, προέρχονται τόσο από τό έσωτεριό όσο καί από τό έξωτεριό. Η ζήτησή του είναι άριετά ίλιανοποιητική, ή δέ κυκλοφορία του άνέρχεται σέ 3,000 άντίτυπα.

398. Κατά τό 1979 τό Γραφείο λειτούργησε μέ τριμελές προσωπιό, τό όποιο άπαρτιζόταν από τόν Προΐστάμενο, μιá Λειτουργό καί μιá δαιτυλογράφο, ή όποία, έιτός από τή διειπεραίωση τής δαιτυλογραφικής της έργασίας, είχε τήν εϋθύνη τής διατηρήσεως του Αρχείου του Γραφείου, στό όποιο φυλάττονται διάφορα έγγραφα, τά όποια σχετίζονται μέ τή δημοσιότητα του Υπουργείου.

399. Πρέπει νά σημειωθεί, τέλος, ότι τό Γραφείο αυτό κατέστη πλέο μιá νευραλγική ύπηρεσία του Υπουργείου. Αυτό άποδεικνύεται από τό γεγονός ότι σχεδόν καθημερινά τά Τμήματα του Υπουργείου άπευθύνονται σ' αυτό, τό συμβουλευονται καί ζητούν τή βοήθειά του πάνω σέ θέματα δημοσιότητας.

ΥΠΟΥΡΓΕΙΟ ΕΡΓΑΣΙΑΣ ΚΑΙ ΚΟΙΝΩΝΙΚΩΝ ΑΣΦΑΛΙΣΕΩΝ
ΟΡΓΑΝΩΤΙΚΟΣ ΧΑΡΤΗΣ 1979

ΠΑΡΑΡΤΗΜΑ Ι

Παράγραφος 12 τῆς Ἐνθέρσεως

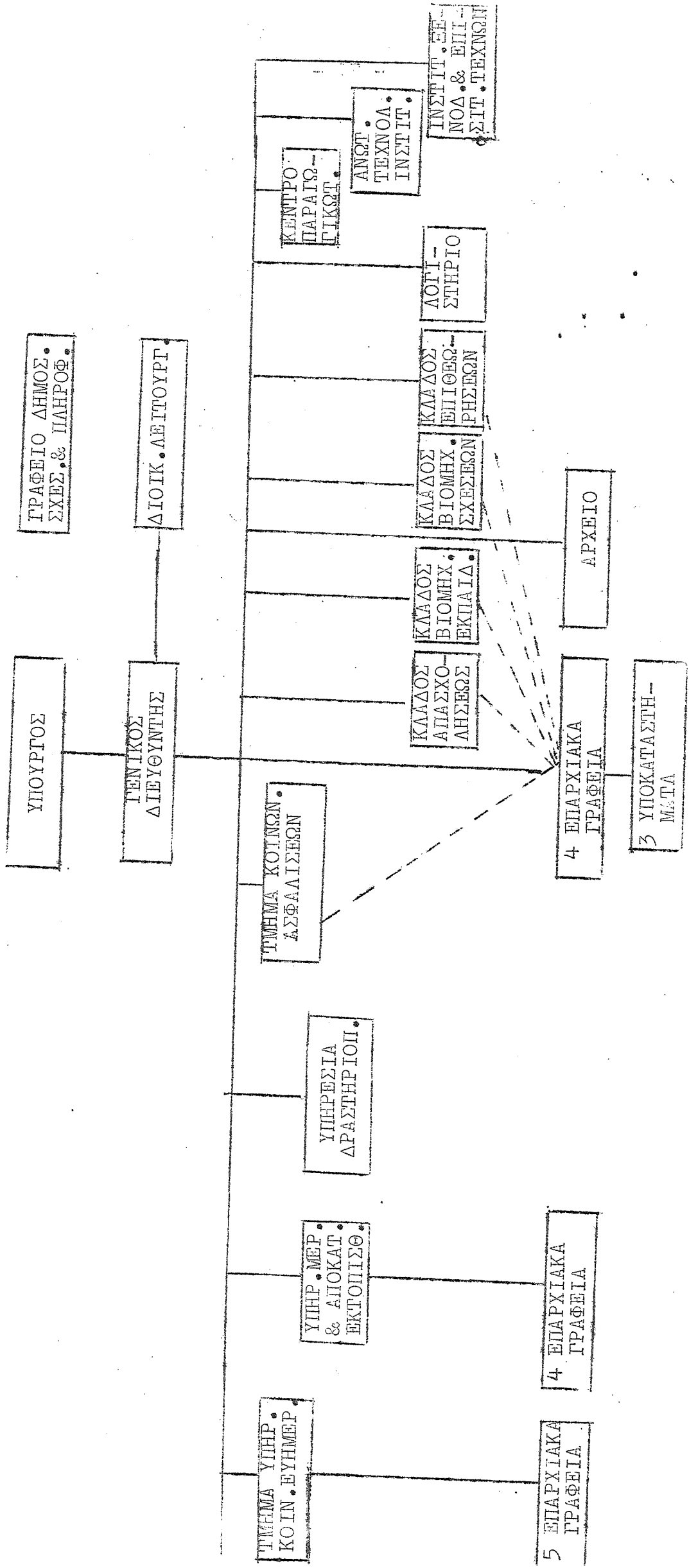

ΟΡΓΑΝΩΤΙΚΟΣ ΧΑΡΤΗΣ ΤΟΥ ΚΛΑΔΟΥ ΕΠΙΘΕΡΠΗΣΕΩΣ

Παράγραφος 23 τής Έκθεσης

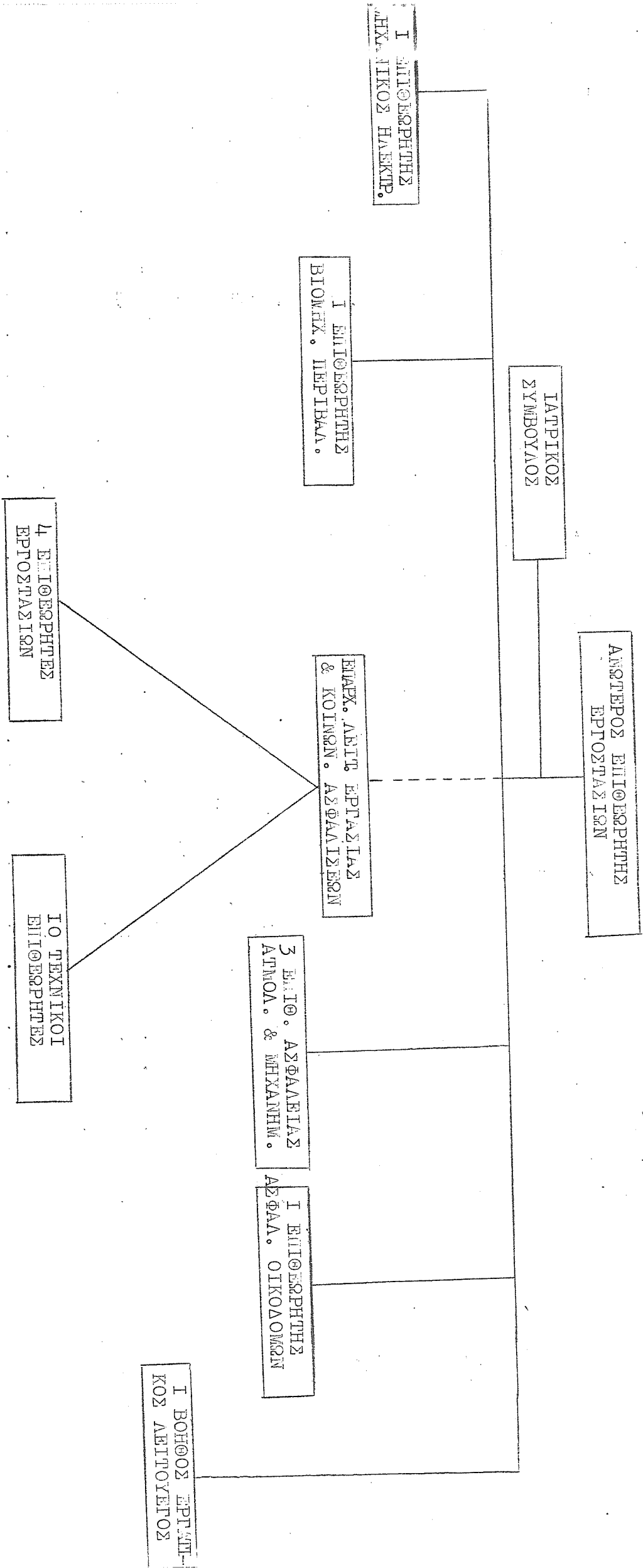

Α. ΝΟΜΟΙ

1. Ο περί Αδειοπορευόντων Ανηλίκων Νόμος, Κεφ. 157.
2. Ο περί Αποχορήσεως Τυφλίων εν Κιρκώ Νυκτός Νόμος, Κεφ. 180.
3. Ο περί Αποχορήσεως Τυφλίων εν Μεταλλείois Νόμος, Κεφ. 181.
4. Ο περί Αποχορήσεως Παίδων και Νεαρών Προσώπων Νόμος, Κεφ. 178, 61 τοῦ 1964 καὶ 18 τοῦ 1968.
5. Ο περί Βοθῶν Καταστήματων Νόμος, Κεφ. 185 καὶ 69 τοῦ 1979.
6. Ο περί Ίνωστοποιήσεως Ατυχημάτων καὶ Επαγγελματικῶν Νόμων Νόμος, Κεφ. 176.
7. Ο περί Δημόσιων Βοθημάτων καὶ Υπηρεσιῶν Νόμος, 10 τοῦ 1975 καὶ 40 τοῦ 1976.
8. Ο περί Εργαίας ἐν Ἀρτοποιείοις καὶ Νυκτός Νόμος, Κεφ. 177.
9. Ο περί Εργατικῶν Διαφορῶν (Συνδικαλισμῶν, Διακρίσεως καὶ Εργαίας) Νόμος, Κεφ. 187.
10. Ο περί Εργοδοτουμένων εἰς Κέντρα Ἀναψυχῆς (Ὅροι Υπηρεσίας) Νόμος 80 τοῦ 1968 καὶ 58 τοῦ 1978.
11. Ο περί Εργοδοτικῶν Νόμων Κεφ. 134, 43 τοῦ 1964 καὶ 32 τοῦ 1972.
12. Ο περί Ετησίων Ἀδείων μετ' Ἀπολαβῶν Νόμος, 8 τοῦ 1967, 25 τοῦ 1968, 23 τοῦ 1969, 26 τοῦ 1970, 34 τοῦ 1972, 66 τοῦ 1972 καὶ 5 τοῦ 1973.
13. Ο περί Ξυποποιεῶν Νόμος, Κεφ. 129.
14. Ο περί Θερμῆς Μεταμεσημβρινῆς Ἀναπαύσεως Νόμος, Κεφ. 186.
15. Ο περί Κατωτάτου Ὀπίου, Ημερομηνίου Νόμος, Κεφ. 183.
16. Ο περί Κηδεμονίας Ἀδικοπραγούντων Νόμος, Κεφ. 162.
17. Ο περί Κοινωνικῶν Ἀποχορήσεων Νόμος 106 τοῦ 1972, 22 τοῦ 1974, 11 τοῦ 1975, 32 τοῦ 1976 καὶ 68 τοῦ 1976.
18. Ο περί Αἰθεροπλοῦν (Εὐθυσίαις Ἀποχορήσεως) Νόμος, Κεφ. 184 καὶ 5 τοῦ 1960.
19. Ο περί Μεσημερίας Νόμος, 13 τοῦ 1966.
20. Ο περί Νόμων Τεχνῶν Νόμος, Κεφ. 278.

21. 'Ο περί Οίλιακῶν Ὑπηρεσιῶν ('Απασχόλησις Παιδίων καὶ Νεαρῶν Προσώπων) Νόμος, Κεφ. 179 καὶ 41 τοῦ 1961.
22. 'Ο περί Παιδίων Νόμος, Κεφ. 352.
23. 'Ο περί Συντεχνιῶν Νόμος, 71 τοῦ 1965.
24. 'Ο περί Τερματισμοῦ Ἀπασχολήσεως Νόμος, 24 τοῦ 1967, 17 τοῦ 1968, 67 τοῦ 1972, 6 τοῦ 1973, 1 τοῦ 1975 καὶ 92 τοῦ 1979.
25. 'Ο περί Υἱοθεσίας Νόμος, Κεφ. 274.
26. 'Ο περί Ὁρῶν Ἐργασίας Νόμος, Κεφ. 182 καὶ 15 τοῦ 1967.

Β. ΚΑΝΟΝΙΣΜΟΙ

27. Οἱ περί Ἀλλοδαπῶν καὶ μεταναστεύσεως Κανονισμοί, 1949.
28. Οἱ περί Ἀμύνης Κανονισμοί 79Α καὶ 79Β.
29. Οἱ περί Ἀποδεικτῶν Ἐπιπέδων Ὑγείας εἰς Ἐργοστάσια Κανονισμοί, 1973.
30. Οἱ περί Διαιτητικοῦ Διαστηρίου Κανονισμοί καὶ Κανόνες Διαδικασίας, 1968 καὶ 1970.
31. Οἱ περί Ἐλέγχου τῆς Ἀτμοσφαιράς καὶ Ἐπικινδύνων Οὐσιῶν εἰς Ἐργοστάσια Κανονισμοί, 1973.
32. Οἱ περί Ἐργοδοτουμένων εἰς Κέντρα Ἀναφυχῆς (Ὅροι Ὑπηρεσίας) Κανονισμοί, 1968 καὶ 1978.
33. Οἱ περί Ἐργοδοτουμένων εἰς Ξενοδοχεῖα (Ὅροι Ὑπηρεσίας) Κανονισμοί, 1972 καὶ 1978.
34. Οἱ περί Ἐτησίων Ἀδειῶν μετ' Ἀπολαβῶν Κανονισμοί, 1967, 1968, 1972 καὶ 1975.
35. Οἱ περί Κοινωνικῶν Ἀσφαλίσεων (Διάθεσις Ταμείου Ἀποζημιώσεως Πνευμονοιπιάσεως) Κανονισμοί, 1974.
36. Οἱ περί Κοινωνικῶν Ἀσφαλίσεων (Εἰσφοραὶ) Κανονισμοί, 1972 καὶ 1973.
37. Οἱ περί Κοινωνικῶν Ἀσφαλίσεων (Νόσοι) Κανονισμοί, 1972.
38. Οἱ περί Κοινωνικῶν Ἀσφαλίσεων (Παροχαί) Κανονισμοί, 1972.
39. Οἱ περί Λιμενεργατῶν Κανονισμοί, 1952 καὶ 1960.
40. Οἱ περί Μεταλλείων καὶ Λατομείων (Ὁργανισμὸς Ἀσφαλείας) Κανονισμοί, 1973.
41. Οἱ περί Ἐυλουργικῶν Μηχανημάτων Κανονισμοί 1973.
42. Οἱ περί Οίλιακῶν Ὑπηρεσιῶν ('Απασχόλησις Παιδίων καὶ Νεαρῶν Προσώπων) Κανονισμοί, 1952.
43. Οἱ περί Οἰκοδομῶν καὶ Ἔργων Μηχανικῶν Κατασκευῶν ('Ασφάλεια, Ὑγεία καὶ Εὐημερία) Κανονισμοί, 1973.
44. Οἱ περί Συντεχνιῶν Κανονισμοί, 1968.

45. Οί περί Τερματισμού 'Απασχολήσεως (Ταμείον διά Πλεονάζον Προσωπιών) Κανονισμοί, 1968, 1969 και 1972.
46. 'Ο περί Κηδεμονίας 'Ανηλίων και 'Ασώτων (τροποποιητικός) Διαδικαστικός Κανονισμός, 1972.
47. Οί περί Δημοσίων Βοηθημάτων Κανονισμοί, 1975.
48. Οί περί Παιδοκομιών Σταθμών Κανονισμοί, 1971.
49. Οί περί Υιοθεσίας Κανονισμοί, 1954.

ΔΙΕΘΝΕΙΣ ΣΧΕΣΕΙΣ ΚΑΙ ΤΕΧΝΙΚΗ ΒΟΗΘΕΙΑ
ΚΑΤΑ ΤΟ 1979

Παράγραφος 47 τής Έκθεσης

I. Έπισιέψεις του Υπουργού Έργασίας και Κοινωνικών
Ασφαλίσεων σε χώρες του Έξωτερικού.

A. Μεταξύ τής 28ης Ιουλίου και 20ης Αυγούστου, 1979, ο Υπουργός Έργασίας, επισιέφησε τις Ηνωμένες Πολιτείες, σαν προσκεκλημένος τής Αμερικανικής Κυβερνήσεως. Κατά τήν διάρκεια τής έπιε παραμονής του, συναντήθησε με τον Αμερικανό συνάδελφό του και με άνωτάτα στελέχη του Αμερικανικού Υπουργείου Έργασίας. Είχε τήν εύκαιρία νά ενημερωθεί για τήν όργάνωση και τόν τρόπο λειτουργίας του Κεντρικού Τμήματος Έργασίας, των Ομοσπονδιακών Υπηρεσιών Επιλύσεως Διαφορών και Μεσολαβήσεως και του Γραφείου Έργατιών Στατιστικών. Επίσης ενημερώθησε για τις ύφιστάμενες διευθετήσεις σ' ότι άφορά τους τομείς τής Κοινωνικής Ασφαλίσεως, τής έπιμήςσεως και άξιοποιήσεως του ανθρώπινου δυναμικού και τής εύημερίας καθώς έπίσης και για τις θεσμιακές διευθετήσεις σχετινά με τήν άνταλλαγή πληροφοριών και για διαβουλεύσεις μεταξύ του Κογκρέσου και τής Βουλής των άντιπροσώπων από τή μια του Τμήματος Έργασίας από τήν άλλη. Ο κ. Υπουργός ενημερώθησε έπίσης για τόν τρόπο διαμορφώσεως και έφαρμογής τής έργατινής πολιτικής και των έργατινών προγραμμάτων σε διάφορες άντιπροσωπευτικές περιοχές των Ηνωμένων Πολιτειών.

II. Έπισιέψεις Λειτουργών του Υπουργείου Έργασίας και Κοινωνικών
Ασφαλίσεων σε χώρες του Έξωτερικού.

B. Μέσα στα πλαίσια τής τεχνικής συνεργασίας μεταξύ των Υπουργείων Έργασίας Κύπρου και Ελλάδας, ο Άνώτερος Λειτουργός Βιομηχανικών Σχέσεων μαζί με τον Έξεταστή Συντεχνιών έπισιέφησαν τήν Αθήνα. Στη διάρκεια τής παραμονής τους που κράτησε 10 μέρες (άπό τις 24.9.1979 - 4.10.1979) μελέτησαν έπί τόπου τό σύστημα έργατινών σχέσεων που έφαρμόζεται στην Ελλάδα.

Γ. Ο Διευθυντής του Άνώτερου Τεχνολογικού Ινστιτούτου έπισιέφησε τή Μεγάλη Βρετανία από τις 19.2. - 8.3.79 για ενημέρωση πάνω στις νέες τάσεις που σχετίζονται με τήν Άνώτερη Τεχνική Έπιπαίδευση.

Δ. Ο Διευθυντής του ΑΤΙ έλαβε μέρος στην Διάσκεψη των Ηνωμένων Έθνών για τήν "Έπιστήμη και Τεχνολογία για σιοπούς άναπτύξεως" που έγινε στη Βιέννη από 20 - 31.8.79.

Ε. Ο Διευθυντής του ΑΤΙ άντιπροσώπευσε τήν Κύπρο σε διεθνή διάσκεψη για θέματα ένεργείας που έγινε στο Μοντρεάλ.

Ζ. Άνώτεροι Λέιτορες του ΑΤΙ έπισιέφησαν από τις 11 - 18.11.79 Πολυτεχνεία και άλλα ιδρύματα στη Μ. Βρετανία με σιοπό νά μελετήσουν τά νέα συστήματα που άρχισαν νά έφαρμόζονται στα τεχνικά κολλέγια και στα πολυτεχνεία σχετινά με τήν έπιπαίδευση των Άνωτέρων Τεχνικών.

III. Υποτροφίες

Η. Μέσω του Υπουργείου Έργασίας παραχωρήθησαν ύποτροφίες σε Κύπριους τεχνίτες και άνάπηρους. Λεπτομέρειες των ύποτροφιών

αὐτῶν φαίνονται στὸν πῶ κατω πίνακα:

Παραχωρούσα Αρχή	Χώρα Ὑποτροφίας	Θέμα Ὑποτροφίας	Διάρκεια Ὑποτροφίας	Ἀριθμὸς Ὑποτροφιῶν
Ἑλληνικὴ Κυβέρνηση	Ἑλλάδα	Κατάρτιση σὲ τεχνικὰ ἐπαγγέλματα σὲ Σχολές Μαθητείας τοῦ Ὄργανισμοῦ Ἀπασχολήσεως Ἑργατικοῦ Δυναμικοῦ τῆς Ἑλλάδας	3 χρόνια	20
Ἑλληνικὴ Κυβέρνηση	Ἑλλάδα	Εἰδίκευση Κυπρίων ἀναπήρων σὲ διάφορα τεχνικὰ ἐπαγγέλματα	Ἡ διάρκεια τῆς ὑποτροφίας ἐξαρτᾶται ἀπὸ τὴν εἰδικότητα καθε ἀναπήρου	10
Συμβούλιο τῆς Εὐρώπης	Ἰταλία	Γενικὴ Μηχανολογία	6 μῆνες	4

Θ. Δεκατέσσερες Λειτουργοὶ τοῦ Ὑπουργείου πῆραν ὑποτροφίες γιὰ ἐκπαίδευση στὸ ἐξωτερικόν. Λεπτομέρειες τῶν ὑποτροφιῶν αὐτῶν φαίνονται στὸν πῶ κατω πίνακα:

Παραχωρούσα Αρχή	Χώρα Ὑποτροφίας	Θέμα Ὑποτροφίας	Διάρκεια Ὑποτροφίας	Ἀριθμὸς Ὑποτροφιῶν
Κυβέρνηση Ἡνωμένου Βασιλείου	Ἡνωμένο Βασίλειο	Διοίκηση Ἐπιχειρήσεων	1 χρόνος	1
Κυβέρνηση Ἡνωμένου Βασιλείου	Ἡνωμένο Βασίλειο	Μελέτες γιὰ ἀνθρώπινο δυναμικόν	2 χρόνια	1
Κυβέρνηση Ἡνωμένου Βασιλείου	Ἡνωμένο Βασίλειο	Ἐπαγγελματικὴ Ἀσφάλεια καὶ Ὑγιεινὴ	6 μῆνες	1
Συμβούλιο τῆς Εὐρώπης	Ἡνωμένο Βασίλειο	Κοινωνικὲς Ἀσφαλίσεις	1 μῆνας	1
Συμβούλιο τῆς Εὐρώπης	Δανία	Ἀποκατάσταση Ἀναπήρων	4 βδομάδες	1
Συμβούλιο τῆς Εὐρώπης	Ἡνωμένο Βασίλειο	Ἐπιθεώρηση Ἐργοστασίων	3 βδομάδες	1
Συμβούλιο τῆς Εὐρώπης	Ἡνωμένο Βασίλειο	Βιομηχανικὴ Ἐκπαίδευση	1 μῆνας	1

Παραχωρούσα Αρχή	Χώρα Υποτροφίας	Θέμα Υποτροφίας	Διάρκεια Υποτροφίας	Αριθμός Υποτροφιών
Κυβέρνηση Ομοσπονδίας Γερμανικής Δημοκρατίας	Γερμανία	Διεύθυνση Απασχολήσεως	12 μήνες	1
Παγκόσμια Οργάνωση Υγείας (W.H.O.)	Ηνωμένο Βασίλειο Δ. Γερμανία Ολλανδία Ελβετία	Θέματα που σχετίζονται με την τεχνολογία και την πρακτική της συντηρήσεως και επιδιορθώσεως νοσοκομειακού εξοπλισμού	3 μήνες	3
U.N.I.D.O	Σουηδία	Πρόγραμμα Εκπαιδεύσεως στον Έλεγχο Ποιότητας	3 μήνες	1
Γαλλική Κυβέρνηση	Γαλλία	Σύστημα πρόληψης Ατυχημάτων	2 εβδομάδες	1
Κυβέρνηση Ισραήλ	Ισραήλ	Εκπαίδευση για παιδιά προσχολικής ηλικίας	4 μήνες	1

IV. Σεμινάρια/Συνέδρια.

I. Στόν πιο κάτω πίνακα φαίνονται λεπτομέρειες όσο αφορά τή συμμεροχή Λειτουργών του Υπουργείου σε Διεθνή σεμινάρια/συνέδρια.

Σώμα που διοργανώνει	Τόπος που συγκροτείται	Σεμινάριο/Συνέδριο	Χρόνος Συγκροτήσεως	Αριθμός συμμετεσχόντων
Παγκόσμιος Οργανισμός Τουρισμού	Ναϊρόμπι	Σεμινάριο για Εκπαίδευση στα Τουριστικά Επαγγέλματα	Μάϊος/ Ιούνιος	1
Συμβούλιο Κοινοπολιτειακών Επιστημών	Τανζανία	Συνέδριο για θέμα Ένεργειας	Σεπτέμβριος	1
Διεθνές Γραφείο Εργασίας	Γενεύη	65η Σύνοδος της Γενικής Συνδιασκέψεως Εργασίας	Ιούνιος	3

Σώμα που διοργανώνει	Τόπος που συγκροτείται	Σεμινάριο/ Συνέδριο	Χρόνος Συγκροτήσεως	Αριθμός συμμετασχόντων
Διεθνές Γραφείο Έργασίας	Γενεύη	3η Περιφερειακή Συνδιάσκεψη του Διεθνούς Γραφείου Έργασίας	Οιτώμβριος	2
Συμβούλιο της Εύρώπης	Στρασβοῦργο	5η Συνεδρίαση της Επιτροπής Διευθύνσεως για Κοινωνικά θέματα	Απρίλιος	1
Συμβούλιο της Εύρώπης	Στρασβοῦργο	6η Συνεδρίαση της Επιτροπής Διευθύνσεως για Κοινωνικά θέματα	Νοέμβριος	1
Συμβούλιο της Εύρώπης	Στρασβοῦργο	6η Συνεδρίαση της Συμβουλευτικής Επιτροπής του Είδιου Αντιπροσώπου για θέματα Μεταναστών Έργατών	Δεκέμβριος	1
Συμβούλιο της Εύρώπης	Αθήνα	Διάσκεψη Ευρωπαίων Υπουργών υπεύθυνων για οίκογενειακές υποθέσεις	Μαῖος	1
Συμβούλιο της Εύρώπης	Στρασβοῦργο	Οί δραστηριότητες του Ευρωπαϊκού κέντρου Νεότητας	Οιτώμβριος	1
Συμβούλιο της Εύρώπης	Στρασβοῦργο	5η Σύνοδος της Επιτροπής για Κοινωνικά θέματα	Απρίλιος	1
Συμβούλιο της Εύρώπης	Στρασβοῦργο	6η Σύνοδος της Επιτροπής για Κοινωνικά θέματα	Νοέμβριος	1
Συμβούλιο της Εύρώπης Committee for Cultural Affairs	Στρασβοῦργο	The Education of Children from birth to the 7th year	Οιτώμβριος	1

Σάμα πού διοργα- νώνει	Τόπος πού Συγιοτεϊ- ται	Σεμινάριο/ Συνέδριο	Χρόνος Συγιορο- τήσεως	Αριθμός συμμετα- σχόντων
Ήνωμένα Έθνη	Κοστινέστη/ Ρουμανία	Ευκαιρίες τών νέων για έργα- σία καί συμ- μετοχή τους στή δημόσια ζωή	Μαΐος/ Ιούνιος	1
Ήνωμένα Έθνη	Κίεβο/Σοβιε- τική Ένωση	Τό γήρας	Μαΐος	1
Ευρωπαϊκό Πρόγραμμα Κοινωνικής Ανάπτυξης τών Ήνωμέ- νων Έθνών	Κοπεγχάγη	Informal Action for the Welfare of the Elderly	Απρίλιος	1
Ευρωπαϊκό Πρόγραμμα Κοινωνικής Ανάπτυξης τών Ήνω- μένων Έθνών	Ουάσιγκτον	U.N. expert meeting on methods of improving access to Social Services	Οκτώβριος	1
Γερμανικός Όργανισμός Οίονομικής Αναπτυξεως σέ συνεργασία μέ τό Διεθνές Γραφετο Έργασίας	Βερολίνο	Έπιπαίδευση άνωτάτων στε- λεχών στόν τομέα Διοική- σεως/ Έργασίας	Σεπτέμβριος	1

Τεχνική βοήθεια πού παραχωρήθηκε από τήν Κυπριακή
Κυβέρνηση μέσω του Υπουργείου Έργασίας καί Κοινωνικών
Ασφαλίσεων.

Κ. Κατά τό 1979 παραχωρήθηκαν σέ ξένους, μιά ύποτροφία για
σπουδές στό Ίνστιτούτο Ήνοδοχειακών καί Έπισιτιστικών Τεχνών,
μιά ύποτροφία για σπουδές στό Α.Τ.Ι. καί δύο ύποτροφίες για
σπουδές στό Μ.Ι.Μ. του ΚΕ.ΠΑ.

ΕΠΙΤΡΟΠΕΣ ΚΑΙ ΣΥΜΒΟΥΛΙΑ ΠΟΥ ΛΕΙΤΟΥΡΓΟΥΝ ΣΤΟ
ΥΠΟΥΡΓΕΙΟ ΕΡΓΑΣΙΑΣ ΚΑΙ ΚΟΙΝΩΝΙΚΩΝ ΑΣΦΑΛΙΣΕΩΝ

Παράγραφος 50 τής έκθεσεως

A. ΕΠΙΤΡΟΠΕΣ ΠΟΥ ΛΕΙΤΟΥΡΓΟΥΝ ΔΥΝΑΜΕΙ ΝΟΜΟΘΕΣΙΑΣ

1. 'Επιτροπή 'Ορων 'Υπηρεσίας Κέντρων 'Αναφυχής

'Η 'Επιτροπή αυτή ιδρύθηκε δυνάμει του άρθρου 3 του περί 'Εργοδοτούμενων εἰς Κέντρα 'Αναφυχής ('Οροι 'Υπηρεσίας) Νόμου 80 του 1968.

'Οροι 'Εντολής τής 'Επιτροπής:

- (α) ἡ ἀρμοδιότητα τής 'Επιτροπής εἶναι νά φροντίζει ὅπως τηροῦνται καί ἐφαρμόζονται κατάλληλα οἱ διατάξεις τοῦ Νόμου καί τῶν βάσει αὐτοῦ Κανονισμῶν, νά ἐπιλαμβάνεται διαφορῶν πού σχετίζονται μέ τήν ἐρμηνεία αὐτῶν καί νά ἐξασφαλίζει ὅπως διώκεται ποινικά ὁποιαδήποτε παράβαση αὐτῶν.
- (β) ἡ 'Επιτροπή ἔχει ἐξουσία νά ἐκδίδει μόνιμες διαταγές καί ὁδηγίες γιά τήν ὁμαλή καί ἀποτελεσματική ἐφαρμογή καί λειτουργία τῶν διατάξεων τοῦ Νόμου καί τῶν βάσει αὐτοῦ Κανονισμῶν.
- (γ) τηρουμένων ὁποιοῦνδήποτε ὁδηγιῶν τοῦ Γενικοῦ Εἰσαγγελέα τής Δημοκρατίας, ἡ 'Επιτροπή μπορεῖ νά ἀσκήσει ποινική δίωξη, μέ τόν Πρόεδρό της, ἐναντίον κάθε παραβάτη τοῦ Νόμου καί τῶν Κανονισμῶν, τά ἔξοδα δέ αὐτῆς τής διώξεως βαρύνουν τή Δημοκρατία.
- (δ) ἡ 'Επιτροπή μπορεῖ νά συντάσσει ἐσωτερικούς κανονισμούς πού διέπουν τή λειτουργία της.

Μέλη

Τήν 'Επιτροπήν ἀπαρτίζουν:

- (α) ὁ Γενικός Διευθυντής τοῦ 'Υπουργείου 'Εργασίας καί Κοινωνικῶν 'Ασφαλίσεων ἢ ἀντιπρόσωπός του, σάν Πρόεδρος.
- (β) ὁ Γενικός Διευθυντής τοῦ 'Υπουργείου 'Εμπορίου καί Βιομηχανίας, ἢ ἀντιπρόσωπός του.
- (γ) δύο πρόσωπα πού διορίζονται ἀπό τόν 'Υπουργό 'Εργασίας σέ συνεννόηση μέ ὁποιαδήποτε ἀντιπροσωπευτική ὀργάνωση ἐργοδοτῶν πού ἐνδιαφέρεται ἢ, ἂν δέν ὑπάρχει τέτοια ὀργάνωση, δύο ἐργοδότες πού διορίζονται ἀπό τόν 'Υπουργό.
- (δ) δύο πρόσωπα πού διορίζονται ἀπό τόν 'Υπουργό σέ συνεννόηση μέ ὁποιαδήποτε ἀντιπροσωπευτική ὀργάνωση ἐργοδοτούμενων.

2. 'Επιτροπή 'Ορων 'Υπηρεσίας στά Βενοδοχεῖα

'Η 'Επιτροπή αυτή ιδρύθηκε δυνάμει του άρθρου 3 τῶν περί Βενοδοχείων ('Οροι 'Υπηρεσίας) Κανονισμῶν τοῦ 1972.

Όροι Έντολής της Έπιτροπής:

- (α) μεριμνά για την τήρηση και εφαρμογή των διατάξεων των Κανονισμών.
- (β) έπιλαμβάνεται διαφορών που αναφύονται κατά την εφαρμογή των Κανονισμών.
- (γ) εξετάζει οποιαδήποτε παράπονα υποβάλλονται σ' αυτή από οποιοδήποτε ενδιαφερόμενο.
- (δ) διασφαλίζει όπως διώκεται ποινικά οποιοσδήποτε παραβάτης των Κανονισμών.
- (ε) εκδίδει μόνιμες διαταγές και οδηγίες για την όμαλή και αποτελεσματική εφαρμογή και λειτουργία των διατάξεων των Κανονισμών.
- (στ) συντάσσει έσωτερικούς κανονισμούς που διέπουν τή λειτουργία της.
- (ζ) εκτελεϊ οποιοδήποτε άλλο καθήκον επιβάλλεται σ' αυτήν από τους Κανονισμούς:

Τηρουμένων οποιωνδήποτε οδηγιών του Γενικού Είσαγγελέα της Δημοκρατίας, ή Έπιτροπή μπορεί να άσκήσει ποινική δίωξη μέ τον Πρόεδρό της έναντιον κάθε παραβάτη των Κανονισμών.

Μέλη

Τήν Έπιτροπή άπαρτίζουν:

- (α) ο Γενικός Διευθυντής του Έπουργείου Έργασίας και Κοινωνικών Ασφαλίσεων, ή αντιπρόσωπός του, σάν Πρόεδρος.
- (β) ο Γενικός Διευθυντής του Κυπριακού Όργανισμοϋ Τουρισμοϋ ή αντιπρόσωπός του.
- (γ) δύο πρόσωπα που διορίζονται από τον Έπουργό ύστερα από συνεννόηση μέ οποιαδήποτε ενδιαφερόμενη αντιπροσωπευτική όργάνωση έργοδοτών.
- (δ) δύο πρόσωπα που διορίζονται από τον Έπουργό ύστερα από συνεννόηση μέ οποιαδήποτε ενδιαφερόμενη αντιπροσωπευτική όργάνωση έργοδοτουμένων.

3. Κεντρικό Συμβούλιο Ασφαλείας και Υγείας στά Μεταλλεία

Τό Συμβούλιο ίδρύθηκε δυνάμει του άρθρου 33 των περί Μεταλλείων και Λατομείων (Όργανισμός Ασφαλείας) Κανονισμών του 1973.

Όροι Έντολής του Συμβουλίου:

- (α) να συμβουλεύει τον Έπουργό για τή σιοπιμότητα να αναληφθεϊ έρευνα ή μελέτη, ή οποία υπάρχει πιθανότητα να υποβοηθήσει στή βελτίωση των συνθηκών ασφάλειας και υγείας, στήν άποφυγή επαγγελματικών άσθενειών και γενικά στή βελτίωση της ασφάλειας, της υπηρεσίας διασώσεως, της υγείας και των μεθόδων και έξαρτήσεως στήν έγκατάσταση.

- (β) να υποβάλλει στον Υπουργό προτάσεις ή εισηγήσεις για τις καλύτερες και αποτελεσματικότερες μεθόδους εργασίας και όρους εργοδοτήσεως για την εξασφάλιση της ασφάλειας και της υγείας των εργατών.
- (γ) να συντάσσει νέους κανονισμούς και να τους αναθεωρεί με βάση τη γνώση και πείρα που αποκτήθηκε από τη μελέτη των ατυχημάτων και επαγγελματικών ασθενειών και την τεχνική πρόοδο.
- (δ) να εξετάζει και συλλέγει τις ενθέσεις των επιτροπών ασφάλειας και οποιεσδήποτε συστάσεις που υποβάλλονται σ' αυτό.

Μέλη

Την Επιτροπή απαρτίζουν:

- (α) ο Γενικός Διευθυντής του Υπουργείου Εργασίας και Κοινωνικών Ασφαλίσεων σάν Πρόεδρος.
- (β) ο Γενικός Διευθυντής του Υπουργείου Υγείας ή αντιπρόσωπος του Υπουργείου του.
- (γ) ο Ανώτερος Λειτουργός Μεταλλείων.
- (δ) ο Ανώτερος Επιθεωρητής Εργοστασίων του Υπουργείου Εργασίας και Κοινωνικών Ασφαλίσεων.
- (ε) ένας γιατρός, που ορίζεται από τον Υπουργό.
- (στ) πέντε αντιπρόσωποι από τις εγκαταστάσεις μεταλλείων και λατομείων του ηησιού και ένας εκπρόσωπος της Ο.Ε.Κ.
- (ζ) τρεις αντιπρόσωποι των εργατών, που διορίζονται από τους εργάτες και οι οποίοι να έχουν υπηρετήσει σε επιτροπές ασφάλειας τουλάχιστο για τρεις περιόδους και τρεις συντεχνιακοί εκπρόσωποι, ένας από κάθε συντεχνία της ΠΕΟ, της ΣΕΚ και της Τουρκοικής.

4. Διοικητικό Συμβούλιο του Ταμείου Κοινωνικών Ασφαλίσεων

Το Συμβούλιο αυτό ιδρύθηκε δυνάμει του άρθρου 52 του περί Κοινωνικών Ασφαλίσεων Νόμου 106 του 1972.

Όροι Έντολής του Συμβουλίου:

- (α) να ετοιμάζει τον ετήσιο προϋπολογισμό διοικητικής δαπάνης, περιλαμβανομένων των αναγκών σε προσωπικό καθώς και υπολογισμό των εσόδων και εξόδων του Ταμείου κάθε χρόνο.
- (β) να εγκρίνει τους ετήσιους λογαριασμούς του Ταμείου.
- (γ) να εγκρίνει ετήσια έκθεση του Διευθυντή.
- (δ) να εξετάζει και συμβουλεύει τον Υπουργό πάνω σε κάθε θέμα που προκύπτει από την εφαρμογή του Νόμου.

- (ε) να συμβουλεύει τον Υπουργό πάνω σε κάθε τροποποίηση του Νόμου που προτείνεται*
- (στ) να ετοιμάζει υπολογισμό των χρημάτων που είναι διαθέσιμα για επένδυση όπως και πρόταση για την επένδυσή τους*
- (ζ) να εξετάζει κάθε άλλο θέμα, το οποίο ο Υπουργός ή ο Διευθυντής θα γνωστοποιεί στο Συμβούλιο.

Μέλη

Το Συμβούλιο απαρτίζεται:

- (α) ένας Πρόεδρος, που προέρχεται από τη Δημόσια Υπηρεσία*
- (β) τρία πρόσωπα που προέρχονται επίσης από τη Δημόσια Υπηρεσία*
- (γ) οκτώ πρόσωπα που ορίζονται μετά από γνωμοδότηση των αντιπροσωπευτικών οργανώσεων των εργοδοτών και των εργοδοτούμενων τά όποια αντιπροσωπεύουν στο Συμβούλιο κατά ίσο λόγο τά συμφέροντα των εργοδοτών και εργοδοτούμενων*
- (δ) δύο πρόσωπα που ορίζονται μετά από γνωμοδότηση των αντιπροσωπευτικών οργανώσεων των αγροτών και αντιπροσωπεύουν τά συμφέροντα των αγροτών στο Συμβούλιο*
- (ε) ένα άλλο κατάλληλο πρόσωπο, το οποίο να μη ανήκει σε οποιαδήποτε από τίσ πιο πάνω κατηγορίες.

5. Διοικητικό Συμβούλιο του Ταμείου Τερματισμού Απασχολήσεως (Πλεονάζον Προσωπικό).

Τό Συμβούλιο αυτό ιδρύθηκε δυνάμει του Κανονισμού 4 των περί Τερματισμού Απασχολήσεως (Ταμείο διά Πλεονάζον Προσωπικών) Κανονισμών του 1968.

Όροι Έντολής του Συμβουλίου:

- (α) να καταρτίζει τον ετήσιο προϋπολογισμό διοικητικής δαπάνης, περιλαμβανομένων των αναγκών σε προσωπικό, καθώς και υπολογισμό των εσόδων και εξόδων του Ταμείου κάθε χρόνο*
- (β) να εγκρίνει τούς ετήσιους λογαριασμούς του Ταμείου*
- (γ) να εξετάζει οικονομικές ή αναλογιστικές ενθέσεις και να υποβάλλει τίσ απόψεις του στον Υπουργό*
- (δ) να ετοιμάζει υπολογισμό των χρημάτων που είναι διαθέσιμα για επένδυση και να υποβάλλει προτάσεις για τήν επένδυσή τους*
- (ε) να εξετάζει τουλάχιστο μία φορά κάθε τρίμηνο τίσ δραστηριότητες του Ταμείου, καθώς και κάθε άλλο ζήτημα το οποίο ο Υπουργός παραπέμπει στο Συμβούλιο*

- (στ) να άσκειτ οποιαδηποτε αλλη αρμοδιότητα που προνοειται απο το Νομου η που θα ηταν επαυόλουθη η αναγκια για την άσκηση των αρμοδιοτήτων που προνουνται απο τους Κανονισμους.

Μέλη

Το Συμβούλιο άπαρτίζουν:

- (α) ένας Πρόεδρος, που προέρχεται απο τη Δημόσια 'Υπηρεσία
- (β) τρία πρόσωπα που προέρχονται επίσης απο τη Δημόσια 'Υπηρεσία
- (γ) δυτώ πρόσωπα που ορίζονται μετα απο γνωμοδότηση των αντιπροσωπευτικων οργανώσεων των εργοδοτων και των εργοδοτουμένων τα οποτα αντιπροσωπεδουν στο Συμβούλιο κατά ίσο λόγο τα συμφέροντα των εργοδοτων και εργοδοτουμένων
- (δ) δύο πρόσωπα που ορίζονται μετα απο γνωμοδότηση των αντιπροσωπευτικων οργανώσεων των άγροτων και αντιπροσωπεδουν τα συμφέροντα των άγροτων στο Συμβούλιο
- (ε) ένα άλλο κατάλληλο πρόσωπο, το οποτο να μη άνηκει σε οποιαδηποτε απο τις πιο πάνω κατηγορίες.

β. Διοικητικό Συμβούλιο του Ταμείου 'Αδειων

Το Συμβούλιο αυτό ιδρύθηκε δυνάμει του Κανονισμού 4 των περι 'Ετησιων 'Αδειων Μετ' 'Απολαβων Κανονισμων του 1967.

Όροι 'Εντολής του Συμβουλίου:

- (α) να καμνει καθε τι το οποτο είναι ενδεχόμενο η αναγκια να συνεπάγεται η ένασκηση των έξουσιων που του παραχωρήθηκαν με βάση τις διατάξεις των Κανονισμων
- (β) να ετοιμάζει τον ετήσιο προϋπολογισμό διοικητικης δαπάνης συμπεριλαμβανομένων των έσδων και έξδων του Ταμείου καθε χρόνο
- (γ) να έγρινει τους ετήσιους λογαριασμούς του Ταμείου
- (δ) να εξετάζει και συμβουλεύει τον 'Υπουργό σχετικά με καθε θέμα που προκύπτει απο την εφαρμογή του Νομου
- (ε) να εξετάζει οικονομικες η αναλογιστικες ειθεσεις και να υποβάλλει τις απόψεις του στον 'Υπουργό
- (στ) να ετοιμάζει υπολογισμό των χρημάτων που είναι διαθέσιμα για επένδυση και προτάσεις για την επένδυσή τους
- (ζ) να εξετάζει τουλάχιστο μία φορά καθε τρεις μήνες τις δραστηριότητες του Ταμείου

- (η) να εξετάζει κάθε άλλο θέμα, το οποίο ο Υπουργός παραπέμπει στο Συμβούλιο.

Μέλη

Το Συμβούλιο απαρτίζεται:

- (α) ένας Πρόεδρος από τη Δημόσια Υπηρεσία*
- (β) δύο άλλα πρόσωπα, που να προέρχονται επίσης από τη Δημόσια Υπηρεσία, από τα οποία το ένα να προέρχεται από το Γραφείο του Γενικού Λογιστή*
- (γ) τρία πρόσωπα που να ορίζονται μετά από γνωμοδότηση των αντιπροσωπευτικών οργανώσεων των έργοδοτων*
- (δ) τρία πρόσωπα που να ορίζονται μετά από γνωμοδότηση των αντιπροσωπευτικών οργανώσεων των έργοδοτούμενων*

7. Συμβούλιο Μαθητείας

Το Συμβούλιο αυτό ιδρύθηκε δυνάμει του άρθρου 4 του περί Μαθητευομένων Νόμου του 1966.

Όροι Έντολής του Συμβουλίου:

- (α) παρέχει ή εξασφαλίζει την παροχή τέτοιων υλικών μαθημάτων και άλλων διευκολύνσεων (οι οποίες είναι δυνατό να περιλαμβάνουν την παροχή διαμονής) για τα πρόσωπα που απασχολούνται ή που πρόκειται να απασχοληθούν σε βιομηχανία μαθητείας, οι οποίες είναι δυνατό να απαιτηθούν έχοντας υπόψη οποιουσδήποτε υλικούς μαθημάτων ή διευκολύνσεις, οι οποίες είναι άλλως διαθέσιμοι σ'αυτά τα πρόσωπα*
- (β) υπολογίζει τον αριθμό των μαθητευομένων, που απαιτούνται να εκπαιδευθούν, από καιρό σε καιρό, σε ειδικές βιομηχανίες για να διασφαλιστεί ότι θα υπάρξει ικανοποιητικός αριθμός ειδικευμένων εργατών για ικανοποίηση των αναγκών της βιομηχανίας και υποβάλλει συστάσεις που αφορούν την αναλογία των τεχνιτών προς τους μαθητευομένους στη βιομηχανία*
- (γ) εισηγείται στις αρμόδιες αρχές να λαμβάνουν τέτοια μέτρα, τα οποία θεωρούνται επιθυμητά, για να εξασφαλιστεί η καθοδήγηση νεαρών προσώπων σε κατάλληλα επαγγέλματα και η ύπαρξη ικανού αριθμού ειδικευμένων εργατών για να ικανοποιηθούν οι ανάγκες της βιομηχανίας*
- (δ) προσδιορίζει και εισηγείται επίπεδα εκπαίδευσης μαθητευομένων*
- (ε) διεξάγει ή προβαίνει σε διευθετήσεις για τη διεξαγωγή εξετάσεων για επιλογή και εξετάσεων ή άλλων μεθόδων για την εξαίρεση της επιτεύξεως οποιωνδήποτε επιπέδων που καθορίστηκαν από το Συμβούλιο και μπορεί να απονέμει πιστοποιητικά επιτεύξεως των επιπέδων αυτών*

- (στ) εισηγείται στον Υπουργό να λαμβάνει άλλα μέτρα σχετικά με τή μαθητεία εργατών τα οποία θεωρούνται από το Συμβούλιο επιθυμητά.
- (ζ) εισηγείται στον Υπουργό να κηρύξει επί- πρόσθετες βιομηχανίες ως "βιομηχανίες μαθητείας".
- (η) σε συνεργασία με το Κέντρο Παραγωγικότητας, προβαίνει σε συστάσεις στον Υπουργό που απο- σιοπούν σε ταχύρρυθμη εκπαίδευση για αντιμετώπιση επείγουσων αναγκών και για εξάσκηση ανθρώπινου δυναμικού σε κατηγορίες μαθητευομένων οι οποίες βρίσκονται στην ανάγκη αποκτησεως βιομηχανικής ικανότητας με γρήγορο ρυθμό για να εξασφαλίζουν κατάλληλη απασχόληση για τήν ηλικία τους και ικανότητά τους.
- (θ) άσκει όποιεσδήποτε άλλες αρμοδιότητες τις οποίες προβλέπει ο Νόμος.

Μέλη

Τό Συμβούλιο άπαρτίζουν:

- (α) ό Τμηματάρχης Τεχνικής Έκπαίδευσως.
- (β) ένας εκπρόσωπος από κάθε ένα από τά Υπουργεία Έργας και Κοινωνικών Ασφαλίσεων, Συγκοινωνιών και Έργων, Έμπορίου και Βιομηχανίας και τό Γραφείο Προγραμματισμού, ό όποιος υποδεινύεται για τό σιοπό αυτό από τον αντίστοιχο Υπουργό.
- (γ) ό Διευθυντής τής Τεχνικής Σχολής Λευκωσίας ή εκπρόσωπος του.
- (δ) ένας εκπρόσωπος του Συνδέσμου Αναπτύξεως Κυπρίων Έποπτών.
- (ε) τρεις εκπρόσωποι τών εργοδοτιών συνδέσμων που υποδεινύονται από τους συνδέσμους αυτούς.
- (στ) τρεις εκπρόσωποι τών πιο αντιπροσωπευτιών συντεχνιών, που υποδεινύονται από τις συντεχνίες αυτές.
- (ζ) ό Διευθυντής του Κέντρου Παραγωγικότητας ή εκπρόσωπος τους.

Ο Πρόεδρος του Συμβουλίου εκλέγεται από τά πιο πάνω αναφερόμενα μέλη.

8. Έργατικά Λιμενικά Συμβούλια

Όροι Έντολής τών Συμβουλίων:

Τά Έργατικά Λιμενικά Συμβούλια ιδρύθησαν δυνάμει του περί Λιμενεργατών (Διακανονισμός Έργας) Νόμου του 1952 και λειτουργούν στα λιμάνια Λεμεσού, Αμμοχώστου και Λάρνακας. Ο σιοπός τών Συμβουλίων όπως καθορίζεται από τό άρθρο 3 του πιο πάνω νόμου, είναι ό διακανονισμός τών ήμερο-μισθών και τών όρων προσλήψεως και απασχολήσεως λιμενεργατών στο λιμάνι και ή εκτέλεση όποιωνδήποτε άλλων λειτουργιών σχετικά με τήν πρόσληψη ή τήν απασχόληση λιμενεργατών στο λιμάνι.

Μέλη

Τά Διμενικά Συμβούλια είναι θμελή και άπαρτίζονται από ίσο άριθμό έπιπρόσωπων τής Κυβερνήσεως, τών έργοδοτών και τών εργατών. Τά κυβερνητικά μέλη είναι λειτουργοί που κατέχουν ορισμένες θέσεις, ένω οί έπιπρόσωποι τών έργοδοτών και τών εργατών ορίζονται από τις αντίστοιχες οργανώσεις. Πρόεδρος σε κάθε ένα από τά Συμβούλια είναι ο Έπαρχος τής αντίστοιχης Έπαρχίας.

Β. ΕΠΙΤΡΟΠΕΣ ΠΟΥ ΛΕΙΤΟΥΡΓΟΥΝ ΜΕ ΒΑΣΗ ΔΙΟΙΚΗΤΙΚΕΣ ΔΙΕΥΘΕΤΗΣΕΙΣ

1. Έργατινό Συμβουλευτινό Σώμα

Όροι Έντολής του Σώματος:

(α) Νά συμβουλευεί τόν Έπουργό Έργασίας και Κοινωνιων Ασφαλίσεων:

(ι) πάνω σε όλα τά εργατινά ζητήματα και τήν προαγωγή τής εργατινης ειρήνης·

(ιι) πάνω σε ζητήματα που έργοδοτες και εργαζόμενοι έχουν κοινό ένδιαφέρον:

(ιιι) πάνω σε τρόπους και μέσα ένθαρρύνσεως ταπιτικής μελέτης, από μέρος τόσο τών έργοδοτών, όσο και τών εργαζομένων, πάνω σε όλα τά ζητήματα που επηρεάζουν τήν πρόοδο και ευμάρεια τής βιομηχανίας.

Μέλη

Τό Σώμα άπαρτίζουν:

(α) ο Έπουργός Έργασίας και Κοινωνιων Ασφαλίσεων, σαν Πρόεδρος·

(β) τρεις αντιπρόσωποι τής Ο.Ε.Κ.·

(γ) ένας έπιπρόσωπος του Κυπριακού Έμποριου και Βιομηχανιου Έπιμελητηριου·

(δ) ένας αντιπρόσωπος του Συνδέσμου Τουριων Έργοδοτων·

(ε) ένας αντιπρόσωπος του Τουριου Έμποριου Έπιμελητηριου·

(στ) τρεις αντιπρόσωποι τής Παγιυπριου Έργατινης Όμοσπονδίας·

(ζ) δύο αντιπρόσωποι τής Συνομοσπονδίας Έργατων Κύπρου·

(η) ένας αντιπρόσωπος τής Συνομοσπονδίας Τουριων Συντεχνιων.

Στις συνεδριάσεις του Σώματος μπορούν να παρίστανται σαν παρακαθημένοι έπιπρόσωποι τής Παγιυπριου Όμοσπονδίας Άνεξαρτήτων Συντεχνιων και τής Παγιυπριου Συντεχνίας Δημοσιων Υπαλλήλων.

Σημείωση

Τό άρθρο 2(3) του περί Ώρων Έργασίας Νόμου, Κεφ. 182, προνοεί τήν ίδρυση από τόν Κυβερνήτη του Έργατινού Συμβουλευτικού Σώματος. Δέν έχει όμως ζητηθεί και έγκωρηθεί δυνάμει του Νόμου 23 του 1962 ή έξουσία αυτή στον Ύπουργό Έργασίας και γι' αυτό τό Έργατινό Συμβουλευτικό Σώμα κάτω από τήν άυστηρή έννοια του Νόμου πρέπει να θεωρείται ότι λειτουργεί μέ βάση διοικητικές διευθετήσεις.

2. Σώμα Καθορισμού Πολιτικής του Ύπουργείου Έργασίας και Κοινωνικών Ασφαλίσεων

Όροι Έντολής του Σώματος:

- (α) να συζητά και αποφασίζει πάνω σε θέματα πολιτικής
- (β) να συντονίζει όλες τις σημαντικές δραστηριότητες του Ύπουργείου
- (γ) να θέτει στόχους και χρονικά πλαίσια για τήν έιτέλεση αποφάσεων που έχουν ήδη ληφθεί.

Μέλη

Τό Σώμα άπαρτίζουν:

- (α) ο Ύπουργός Έργασίας και Κοινωνικών Ασφαλίσεων, σαν Πρόεδρος
- (β) ο Γενικός Διευθυντής
- (γ) ο Διευθυντής Τμήματος Κοινωνικών Ασφαλίσεων
- (δ) ο Διευθυντής Τμήματος Ύπηρεσιών Κοινωνικής Έιημερίας
- (ε) ο Διευθυντής Κέντρου Παραγωγικότητας
- (στ) ο Διευθυντής Ανώτερου Τεχνολογικού Ίνστιτούτου
- (ζ) ο Διευθυντής Ίνστιτούτου Ξενοδοχειακών και Έπισιτιστικών Τεχνών
- (η) ο Ανώτερος Λειτουργός Απασχολήσεως
- (θ) ο Ανώτερος Έπιθεωρητής Έργοστασίων
- (ι) ο Ανώτερος Λειτουργός Βιομηχανικής Έιπαιδεύσεως
- (ια) ο Ανώτερος Λειτουργός Βιομηχανικών Σχέσεων
- (ιβ) ο Έπαρχιακός Λειτουργός Έργασίας και Κοινωνικών Ασφαλίσεων Λευκωσίας
- (ιγ) ο Έπαρχιακός Λειτουργός Έργασίας και Κοινωνικών Ασφαλίσεων Λεμεσού.

3. Τμηματική Έπιτροπή Προσωπικού

Όροι Έντολής της Έπιτροπής:

Νά συζητεί θέματα σχετικά μέ τους όρους ύπηρεσίας στο Ύπουργείο και να υποβάλλει συστάσεις, ειδικά πάνω σε θέματα που άφορούν:

- (α) τούς μισθούς και τούς όρους υπηρεσίας των υπαλλήλων του Υπουργείου
- (β) τήν εκπαίδευση και ικανότητα του προσωπικού
- (γ) τή δημιουργία ομαλών σχέσεων μεταξύ του προσωπικού.

Μέλη

Η Επιτροπή αποτελείται από τήν Επίσημη και τήν Υπαλληλική πλευρά.

Τά Μέλη τής Επίσημης πλευράς είναι ο Γενικός Διευθυντής, πού είναι και ο Πρόεδρος τής Επιτροπής, ο Διευθυντής Κοινωνικών Ασφαλίσεων, ο Ανώτερος Λειτουργός Βιομηχανικών Σχέσεων, ο Επαρχιακός Λειτουργός Εργασίας και Κοινωνικών Ασφαλίσεων Λευκωσίας και ο Πρώτος Γραμματέας του Υπουργείου.

Τά Μέλη τής Υπαλληλικής πλευράς, ο αριθμός των οποίων δεν θά είναι μεγαλύτερος από τέσσερεις, υποδεικνύονται από τήν Επιτροπή, πού εκλέγεται από τούς υπαλλήλους του Υπουργείου μέ μυστική ψηφοφορία.

4. Διοικητικό Συμβούλιο του Κέντρου Παραγωγικότητας

Όροι Εντολής του Διοικητικού Συμβουλίου

- (α) νά καθορίζει τήν πολιτική πού πρέπει νά ακολουθείται για τήν έτοιμασία και εφαρμογή του Προγράμματος Δραστηριοτήτων του Κέντρου Παραγωγικότητας
- (β) νά φροντίζει για τήν εφαρμογή του Σχεδίου Λειτουργίας του Κέντρου Παραγωγικότητας, όπως αυτό συμφωνήθηκε και υπογράφηκε μεταξύ τής Κυπριακής Κυβερνήσεως και του Διεθνούς Γραφείου Εργασίας και του Ειδικού Ταμείου των Ηνωμένων Εθνών
- (γ) νά φροντίζει για τήν τήρηση των δημοσιονομικών διατάξεων και των κανονισμών απασχολήσεως τής Κυπριακής Κυβερνήσεως από τό Κέντρο Παραγωγικότητας
- (δ) νά φροντίζει ώστε ή πολιτική του Διοικητικού Συμβουλίου νά εφαρμόζεται αποτελεσματικά και ικανοποιητικά από τό Διευθυντή του Κέντρου Παραγωγικότητας.

Μέλη

ο Γενικός Διευθυντής Υπουργείου Εργασίας και Κοινωνικών Ασφαλίσεων, σαν Πρόεδρος

τέσσερεις κυβερνητικοί εκπρόσωποι, δηλαδή ένας εκπρόσωπος από κάθε ένα από τά Υπουργεία, Οίονομικών, Εμπορίου και Βιομηχανίας, Παιδείας, Εργασίας και Κοινωνικών Ασφαλίσεων και από τό Γραφείο Προγραμματισμού

έπτά εκπρόσωποι τής Ο.Ε.Κ.

τρεις εκπρόσωποι των συντεχνιών (ΣΕΚ, ΠΕΟ και Τουριστικών Συντεχνιών).

Ο Διευθυντής του Κέντρου παραιμάεται στις συνεδριάσεις του Συμβουλίου, χωρίς όμως διακώμα ψήφου.

5. Κεντριό Συμβούλιο γιά τήν 'Αποιατάσταση τών 'Αναπήρων

Όροι 'Εντολής του Συμβουλίου:

- (α) Νά συμβουλεύει τήν Κυβέρνηση σχετικά μέ:
- (ι) τήν ανάπτυξη τών υπηρεσιών αποιαταστάσεως τών αναπήρων
 - (ιι) τό ρόλο και τούς τρόπους συνεργασίας που αναλαμβάνονται από τά διάφορα κυβερνητικά τμήματα και έθελοντιούς οργανισμούς που σχετίζονται μέ τό έργο τής αποιαταστάσεως τών αναπήρων,
 - (ιιι) τήν ανάγκη ειδικής έπαιδεύσεως ή διευκολύνσεως,
 - (ιιι) τή δαπάνη τών προγραμμάτων αναπτύξεως που προτείνονται και του τρόπου αντιμετωπίσεώς τους,
 - (ν) τήν αναγκαία δημοσιότητα γιά τήν προβολή τών υπηρεσιών που προσφέρονται.
- (β) νά υποβάλλει στή Κυβέρνηση προτάσεις και εισηγήσεις πάνω σε οποιαδήποτε αναγκαία νομοθετικά μέτρα που άφοροϋν τούς αναπήρους.
- (γ) νά όρίζει υπεπιτροπές γιά νά εξετάζουν συγκεκριμένα θέματα ή προβλήματα.
- (δ) νά ειόιδει κανονισμούς που νά διέπουν τή διαδικασία του, τή σύγκληση τών συνεδριών του και τήν άπαρτία που άπαιτείται.
- (ε) νά ζητεϊ στατιστιικές ή άλλες πληροφορίες τις όποτες κρίνει αναγκαίες γιά τή διεξαγωγή του έργου του.

Μέλη

Ο Υπουργός 'Εργασίας και Κοινωνιων 'Ασφαλίσεων, σάν Πρόεδρος

πέντε αντιπρόσωποι του Υπουργείου 'Εργασίας και Κοινωνιων 'Ασφαλίσεων (ανά ένας από τόν Κλάδο 'Απασχολήσεως, τό Τμήμα Κοινωνιων 'Ασφαλίσεων, και τό Τμήμα Εϋμερίας, ο 'Επαρχιακός Λειτουργός 'Εργασίας και Κοινωνιων 'Ασφαλίσεων Λευκωσίας, και ο Λειτουργός 'Αποιαταστάσεως 'Αναπήρων.

Ένας αντιπρόσωπος του Υπουργείου Οίονομιων.

Ένας αντιπρόσωπος του Υπουργείου 'Υγείας.

τρείς αντιπρόσωποι του Υπουργείου Παιδείας (ένας από τή Σχολή Τυφλών, ένας από τή Σχολή Κωφαλάων και ένας από τόν Κλάδο Τεχνικής 'Επαιδεύσεως).

τέσσερεις αντιπρόσωποι τών έργοδοτών.

τέσσερεις αντιπρόσωποι τών συντεχνιών.

ένας αντιπρόσωπος τής 'Οργανώσεως γιά τήν Προστασία τών 'Ασιησίμων Παιδιών

ένας αντιπρόσωπος τής Στέγης "Άγιος Χαράλαμπος"

ένας αντιπρόσωπος τής 'Εταιρείας Ψυχικής 'Υγιεινής

ένας αντιπρόσωπος του Κυπριακού 'Ερυθρού Σταυρού

ένας αντιπρόσωπος τής Δέσχης 'Ιπποδρομιών

'Οποιοιδήποτε άλλοι αντιπρόσωποι τών όποιών ό διορισμός κρίνεται άναγκαίος.

6. Διοικητικό Συμβούλιο 'Ανώτερου Τεχνολογικού 'Ινστιτούτου

Όροι 'Εντολής του Συμβουλίου:

Τό Διοικητικό Συμβούλιο έχει συμβουλευτικό χαρακτήρα πρός τό 'Υπουργείο 'Εργασίας καί Κοινωνιών 'Ασφαλίσεων καί άσχολείται μέ τή χάραξη τής πολιτικής τήν όποία άκολουθεύ τó 'Ινστιτούτο μέσα στα γενικά πλαίσια τής Τεχνικής 'Επαιδεύσεως τής Νήσου, καθώς καί μέ άλλα συναφή θέματα.

Μέλη

'Ο Γενικός Διευθυντής του 'Υπουργείου 'Εργασίας καί Κοινωνιών 'Ασφαλίσεων, σαν Πρόεδρος του Διοικητικού Συμβουλίου.

Τό Συμβούλιο άπαρτίζουν, επίσης:

- (α) έμπρόσωπος του 'Υπουργείου 'Εργασίας καί Κοινωνιών 'Ασφαλίσεων
- (β) έμπρόσωπος του 'Υπουργείου Οίκονομιών
- (γ) δύο έμπρόσωποι του 'Υπουργείου Παιδείας
- (δ) έμπρόσωπος του 'Υπουργείου Συγκοινωνιών καί 'Εργων
- (ε) έμπρόσωπος του Γραφείου Προγραμματισμού
- (στ) έμπρόσωπος του Τουριστικού Γραφείου Παιδείας
- (ζ) δύο έμπρόσωποι τής 'Ομοσπονδίας 'Εργοδοτών
- (η) έμπρόσωπος του Κυπριακού 'Εμπορίου καί Βιομηχανικού 'Επιμελητηρίου
- (θ) έμπρόσωπος του Συνδέσμου Πολιτικών Μηχανικών καί 'Αρχιτεκτόνων
- (ι) έμπρόσωπος του Συνδέσμου 'Εργοληπτών Κύπρου
- (κ) έμπρόσωπος του Συνδέσμου Τουριστουπρίων Μηχανικών
- (λ) έμπρόσωπος τής Παγιυπρίου 'Εργατικής 'Ομοσπονδίας (ΠΕΟ)
- (μ) έμπρόσωπος τής Συνομοσπονδίας 'Εργατών Κύπρου
- (ν) έμπρόσωπος τής 'Ομοσπονδίας Τουριστιών Συντεχνιών
- (ξ) έμπρόσωπος του Συνδέσμου 'Αποφοίτων ΑΤΙ.

Στίς συνεδρίες του Διοικητικού Συμβουλίου παρά-
κάθηνται επίσης ό Διευθυντής του Κέντρου Παραγωγικότητας
καί ό Διευθυντής του 'Ινστιτούτου Ξενοδοχειακών καί
'Επισιτιστικών Τεχνών.

Γραμματέας του Συμβουλίου είναι ό Διευθυντής
του 'Ινστιτούτου.

Σημείωση: Μέχρι τής Τουριστικής εισβολής τόν 'Ιούλιο του
1974 τά Τουριστουπριακά μέλη συμμετείχαν τακτικά καί
ένεργά. Μετά τήν εισβολή σταμάτησαν νά προσέρχονται
στίς συνεδρίες.

7. Διοικητικό Συμβούλιο του 'Ινστιτούτου Ξενοδοχειακών και 'Επισιτιστικών Τεχνών.

"Όροι 'Εντολής του Συμβουλίου:

- (α) νά εισηγείται στον 'Υπουργό 'Εργασίας και Κοινωνικών 'Ασφαλίσεων τήν θέσπιση Κανονισμών Λειτουργίας του 'Ινστιτούτου Ξενοδοχειακών και 'Επισιτιστικών Τεχνών.
- (β) νά εισηγείται στον 'Υπουργό 'Εργασίας και Κοινωνικών 'Ασφαλίσεων πρόγραμμα δραστηριοτήτων του 'Ινστιτούτου Ξενοδοχειακών και 'Επισιτιστικών Τεχνών μέ σκοπό τήν πραγματοποίηση των στόχων του 'Ινστιτούτου που καθορίζονται από τό Σχέδιο Λειτουργίας του (Plan of operation).
- (γ) νά συμβουλεύει τόν 'Υπουργό 'Εργασίας και Κοινωνικών 'Ασφαλίσεων για τίς προτάσεις του 'Ινστιτούτου Ξενοδοχειακών και 'Επισιτιστικών Τεχνών αναφορικά μέ τούς προϋπολογισμούς του 'Ινστιτούτου.
- (δ) νά συμβουλεύει τόν 'Υπουργό 'Εργασίας και Κοινωνικών 'Ασφαλίσεων πάνω σ' όλα τά ζητήματα που άφορούν στην έπιμόρφωση ή μετεπιμόρφωση προσώπων στον τομέα των Ξενοδοχειακών και 'Επισιτιστικών Τεχνών καθώς και σε θέματα αναλυτικών προγραμμάτων.
- (ε) νά συμβάλλει στη στενή συνεργασία του 'Ινστιτούτου Ξενοδοχειακών και 'Επισιτιστικών Τεχνών μέ τήν Κυπριακή Τουριστική Βιομηχανία.
- (στ) νά συμβουλεύει τόν 'Υπουργό 'Εργασίας και Κοινωνικών 'Ασφαλίσεων πάνω σ' οποιαδήποτε άλλα θέματα πολιτικής του 'Ινστιτούτου Ξενοδοχειακών και 'Επισιτιστικών Τεχνών.

Τό Συμβούλιο άπαρτίζουν:

- (α) ένας έμπρόσωπος του 'Υπουργείου 'Εργασίας και Κοινωνικών 'Ασφαλίσεων, Πρόεδρος.
- (β) ένας έμπρόσωπος του 'Υπουργείου Παιδείας.
- (γ) ένας έμπρόσωπος του Κυπριακού 'Οργανισμού Τουρισμού.
- (δ) ένας έμπρόσωπος του Γραφείου Προγραμματισμού.
- (ε) δύο έμπρόσωποι των εργοδοτών (ένας του Συνδέσμου Ξενοδόχων και ένας του Συνδέσμου Κέντρων 'Αναψυχής).
- (ζ) δύο έμπρόσωποι των Συντεχνιών (ένας της Π.Ε.Ο. και ένας της Σ.Ε.Κ.).
- (η) ένας έμπρόσωπος της 'Αρχής Βιομηχανικής Κατάρτισης.
- (θ) δύο πρόσωπα που διορίζονται από τόν 'Υπουργό 'Εργασίας και Κοινωνικών 'Ασφαλίσεων και κατέχουν ειδική προσωπική πείρα ή γνώσεις στον τομέα των δραστηριοτήτων του 'Ινστιτούτου Ξενοδοχειακών και 'Επισιτιστικών Τεχνών.

Νοείται ότι ο 'Υπουργός 'Εργασίας και Κοινωνικών 'Ασφαλίσεων μπορεί νά καλεεί νά παρευρισθούνται στις συνεδριάσεις ως παρακαταθήμενοι, άρμόδια πρόσωπα που μπορούν νά συμβάλουν έπιμοδομητικά στην έπίτευξη των σκοπών και στόχων του 'Ινστιτούτου Ξενοδοχειακών και 'Επισιτιστικών Τεχνών.

8. Διοικητικό Συμβούλιο του Κέντρου Αποκατάστασης Αναπήρων

Όροι Έντολης του Συμβουλίου:

- (α) να εισηγείται στον Υπουργό την πολιτική που πρέπει να ακολουθείται από το Κέντρο
- (β) να μελετά και υποβάλλει στο Υπουργείο προτάσεις για το ετήσιο προϋπολογισμό του Κέντρου
- (γ) να παρακολουθεί και μεριμνά για την εφαρμογή της πολιτικής και των προγραμμάτων του Κέντρου
- (δ) να εισηγείται τη λήψη μέτρων σχετικά με την προσέλιψη, κατάρτιση και επαγγελματική αποκατάσταση αναπήρων στο Κέντρο
- (ε) να διασφαλίζει στενή συνεργασία του Κέντρου με αρμόδιες υπηρεσίες και ενδιαφερόμενες οργανώσεις ιδιωτικές και μη
- (στ) να εισηγείται στο Υπουργείο τη λήψη μέτρων σχετικά με όποιοδήποτε θέμα που σχετίζεται με το Κέντρο.

Μέλη

Το Συμβούλιο απαρτίζουν:

Ο Ανώτερος Λειτουργός Απασχολήσεως, σαν Πρόεδρος

ο Έπαρχιακός Λειτουργός Εργασίας και Κοινωνικών Ασφαλίσεων Λευκωσίας

ένας εκπρόσωπος του Γραφείου Προγραμματισμού

ένας εκπρόσωπος του Υπουργείου Υγείας

ένας εκπρόσωπος της Ομοσπονδίας Εργοδοτών Κύπρου

ένας εκπρόσωπος του Τουριστικού Εμπορίου Επιμελητηρίου

ένας εκπρόσωπος της Παγκύπριας Εργατικής Ομοσπονδίας (ΠΕΟ)

ένας εκπρόσωπος της Συνομοσπονδίας Εργατών Κύπρου (ΣΕΚ)

ένας εκπρόσωπος των Τουριστικών Συντεχνιών

ένας εκπρόσωπος της Παγκύπριας Οργανώσεως Αποκατάστασης Αναπήρων.

Γραμματέας του Συμβουλίου είναι ο Λειτουργός Αποκατάστασης Αναπήρων.

9. Παγκύπριο Συμβούλιο Ασφαλείας

Όροι Έντολης του Συμβουλίου:

Νά συμβουλεύει τον Υπουργό Εργασίας και

Κοινωνικών Ασφαλίσεων πάνω σε ζητήματα προλήψεως ατυχημάτων, στην ανάπτυξη, διάδοση και διατήρηση των δραστηριοτήτων που θα επηρεάσουν ή θα απαιτήσουν την επίτευξη συνθηκών ασφάλειας μεταξύ των εργοδοτούμενων, των εργοδοτών και γενικά του πληθυσμού της πολιτείας.

Μέλη

Το Συμβούλιο προεδρεύει ο Υπουργός Εργασίας και Κοινωνικών Ασφαλίσεων ή αντιπρόσωπός του.

Τα μέλη του Συμβουλίου διορίζονται για τρία χρόνια από τον Υπουργό Εργασίας και Κοινωνικών Ασφαλίσεων. Ο αριθμός των μελών αναπόκειται στη διακριτική ευχέρεια του Υπουργού, ο οποίος φροντίζει ώστε να περιληφθούν αντιπρόσωποι από όλες τις κύριες βιομηχανικές περιοχές όπου το Συμβούλιο θα κατευθύνει τις δραστηριότητες του. Οι διορισμοί έχουν προσωπικό χαρακτήρα και για αυτό αποκλείεται η συμμετοχή οποιουδήποτε αντιματαστάτη στις συνεδριάσεις του Συμβουλίου.

10. Συμβουλευτικές Επιτροπές των Επαρχιακών Γραφείων Εργασίας

Όροι Εντολής των Επιτροπών:

Τέτοιες επιτροπές λειτουργούν σε όλα τα Επαρχιακά Γραφεία Εργασίας και Κοινωνικών Ασφαλίσεων. Κάθε μία από αυτές συμβουλεύει το Υπουργείο σχετικά με την οργάνωση και λειτουργία της Υπηρεσίας Απασχολήσεως, καθώς και πάνω σε οποιαδήποτε προβλήματα απασχολήσεως στην αντίστοιχη Επαρχία.

Μέλη

Η Επιτροπή αποτελείται από ίσο αριθμό (συνήθως τρεις) αντιπροσώπων των εργοδοτών και των εργαζομένων, που ορίζονται από τον Υπουργό. Από τον Υπουργό ορίζεται επίσης και ένα άλλο πρόσωπο σαν Πρόεδρος.

Ο ιεραρχικά ανώτερος λειτουργός της Υπηρεσίας Απασχολήσεως εκτελεί χρέη Γραμματέα της Επιτροπής και ο Επαρχιακός Λειτουργός Εργασίας και Κοινωνικών Ασφαλίσεων παρακαθεται σαν σύμβουλος - παρατηρητής σε κάθε συνεδρία της Επιτροπής.

Η Επιτροπή μπορεί να κάμνει χρήση των υπηρεσιών επιπρόσθετων μελών, τα οποία έχουν ειδικές γνώσεις, για να συμβουλεύουν την Επιτροπή πάνω σε ειδικά θέματα.

11. Παγνύπριο Συμβούλιο Κοινωνικής Αναπτύξεως

Όροι Εντολής του Συμβουλίου:

- (α) να μελετά κοινωνικά προβλήματα και ανάγκες και να συμβουλεύει την Κυβέρνηση για τη διαμόρφωση και εφαρμογή πολιτικής κοινωνικής ανάπτυξεως.
- (β) να συντονίζει τις δραστηριότητες κοινωνικής ευημερίας και να ενεργεί σαν σύνδεσμος μεταξύ κυβερνητικών και έθελοντικών οργανισμών στον τομέα της κοινωνικής ανάπτυξεως.

Μέλη

Το Συμβούλιο απαρτίζεται:

ο Υπουργός Εργασίας και Κοινωνικών Ασφαλίσεων, σαν Πρόεδρος

ο Γενικός Διευθυντής του Υπουργείου Εργασίας και Κοινωνικών Ασφαλίσεων

ο Γενικός Διευθυντής του Υπουργείου Εσωτερικών

ο Γενικός Διευθυντής του Υπουργείου Υγείας

ο Γενικός Διευθυντής του Υπουργείου Δικαιοσύνης

ὁ Γενικός Διευθυντής τοῦ Ὑπουργείου Παιδείας

ὁ Γενικός Διευθυντής τοῦ Ὑπουργείου Γεωργίας
καὶ Φυσιῶν Πόρων

ὁ Γενικός Διευθυντής τοῦ Γραφείου Προγραμματισμοῦ

δύο ἐμπρόσωποι τοῦ Παγκυπρίου Συμβουλίου
Εὐημερίας

ὁ Διευθυντής τοῦ Τμήματος Ὑπηρεσιῶν Κοινωνικῆς
Εὐημερίας, ὁ ὁποῖος ἐπιτελεῖ καθήκοντα Γραμματέα.

12. Συμβουλευτικὸ Σώμα τοῦ Εἰδικοῦ Ταμείου Ἀνακουφίσεως

Ὅροι Ἐντολῆς τοῦ Σώματος:

Τὸ Σώμα συμβουλεύει τὸν Ὑπουργὸ Ἐργασίας
καὶ Κοινωνικῶν Ἀσφαλίσεων σχετικὰ μὲ τὴν καλύτερη
ἀξιοποίηση τῶν οἰκονομικῶν πόρων τοῦ Ταμείου μὲ σκοπὸ
τὴ βελτίωση τῶν συνθηκῶν διαβιώσεως τῶν ἐπιτοπισθέντων,
τὴν προαγωγή τῆς κοινωνικῆς τους εὐημερίας καὶ τὴν
σύντομη δραστηριοποίηση τους.

Μέλη

ὁ Ὑπουργὸς Ἐργασίας καὶ Κοινωνικῶν
Ἀσφαλίσεων, ὡς Πρόεδρος

ὁ Γενικός Διευθυντής τοῦ Ὑπουργείου
Ἐργασίας καὶ Κοινωνικῶν Ἀσφαλίσεων

ὁ Γενικός Διευθυντής τοῦ Ὑπουργείου
Οἰκονομικῶν

ὁ Γενικός Διευθυντής τοῦ Ὑπουργείου
Ἐσωτερικῶν

ὁ Γενικός Διευθυντής τοῦ Ὑπουργείου Παιδείας

ὁ Γενικός Διευθυντής τοῦ Ὑπουργείου Ὑγείας

ὁ Γενικός Διευθυντής τοῦ Ὑπουργείου Ἐμπορίου
καὶ Βιομηχανίας

ὁ Γενικός Διευθυντής τοῦ Ὑπουργείου Γεωργίας
καὶ Φυσιῶν Πόρων

ὁ Γενικός Διευθυντής τοῦ Ὑπουργείου
Συγκοινωνικῶν καὶ Ἔργων

ὁ Γενικός Διευθυντής τοῦ Γραφείου
Προγραμματισμοῦ

ὁ Γενικός Ἐλεγκτής

ὁ Γενικός Λογιστής

ὁ Γενικός Γραμματέας τῆς ΠΕΟ

ὁ Γενικός Γραμματέας τῆς ΣΕΚ

ὁ Γενικός Γραμματέας τῆς ΠΕΚ

ὁ Γενικός Γραμματέας τῆς ΕΚΑ

έμπρόσωποι έιτοπισθέντων (Πρόεδρος και
Γενικός Γραμματέας)

ο Γενικός Διευθυντής της ΟΕΚ

ο Γραμματέας του Έμποριου και Βιομηχανιου
Επιμελητηριου

ένας έμπρόσωπος του Δημοκρατιου Κόμματος

ένας έμπρόσωπος του ΑΚΕΛ

ένας έμπρόσωπος της ΕΔΕΚ

ένας έμπρόσωπος του Δημοκρατιου Συναγερμου

ο Διοικητής Συνεργατιης Αναπτύξεως

ο Πρόεδρος του Παγιυπριου Συμβουλιου
Εύημερίας

Στίς συνεδριάσεις του Σώματος παραιάθονται
οί Διευθυντές των Υπηρεσιων του Ειδιου
Ταμείου Ανακουφίσεως.

Τό Σώμα άπασχολεί Γραμματέα, που άσχολεται
άποιλειστινά με θέματα του Ταμείου.

ΕΚΔΟΣΕΙΣ ΤΟΥ ΥΠΟΥΡΓΕΙΟΥ ΕΡΓΑΣΙΑΣ ΚΑΙ ΚΟΙΝΩΝΙΚΩΝ
ΑΣΦΑΛΙΣΕΩΝ ΤΟ 1979

Παράγραφος 31 της Έκθεσης

1. Έτήσια Έκθεση του Υπουργείου για το 1978.
2. Summary of the Annual Report of the Ministry of Labour and Social Insurance for the year 1977
3. Ανάπτυξη, ΚΕ.ΠΑ
4. H.T.I. Review
5. Έβδομη Ανθολογία Σύλλογιων Συμβάσεων (πού ίσχυαν στις 31 Δεκεμβρίου, 1978).
6. Tenth Anniversary Publication of the Higher Technical Institute.

ΣΥΝΕΔΡΙΑ/ΕΚΔΗΛΩΣΕΙΣ ΠΟΥ ΠΡΑΓΜΑΤΟΠΟΙΗΘΗΚΑΝ
ΣΤΟ ΕΡΕΘΟΔΟΧΕΙΟ ΦΙΛΟΞΕΝΙΑ ΚΑΤΑ ΤΟ 1979
ΠΑΡΑΡΤΗΦΟΣ 163 ΤΗΣ ΕΚΘΕΣΕΩΣ

1. 3.1.1979 Παγκύπριο Θεολογικό Συνέδριο
2. 15-16.2.1979 Διεθνές Συνέδριο Τουριστικών Γραφείων που ασχολούνται με Τουρισμό της Νεολαίας
3. 17-19.2.1979 Διεθνές Συνέδριο Λιμένων και Φάρων
4. 16.2.1979 Συνεδρίαση Δικηγορικού Συλλόγου
5. 17.2.1979 Συνεδρίαση Συνδέσμου Ένδύσεως
6. 24-25.3.1979 Διεθνές Καρδιολογικό Συνέδριο
7. 27.3.1979 Συνεδρίαση Έπιτροπής Κοινωνικού Τουρισμού
8. 28-30.3.1979 Συνέδριο της Παγκοσμίου Όργανώσεως των Συνδέσμων του Όργανισμού Ήνωμένων Έθνων
9. 2.4.1979 Συνεδρίαση της Διεθνούς Εκπαιδευτικής Μεταρρυθμιστικής Κίνησης
10. 3-7.4.1979 Διεθνές Οφιολιθικό Συμπόσιο
11. 9.4.1979 Συνεδρίαση Έγκριμένων Λογιστών
12. 11.4.1979 Συνεδρίαση Κέντρου Παραγωγικότητας
13. 24-25.4.1979 Πανελλήνιο Όρθοπεδικό Συνέδριο
14. 5-7.5.1979 Παγκύπρια Συνέλευση της ΠΑ.ΣΥ.Δ.Υ.
15. 8.5.1979 Συνεδρίαση της Έταιρείας Φ.Ι.Α.Τ.
16. 12.5.1979 Ήμέρα Προβολής και Διαφωτίσεως του Νοσηλευτικού Έπαγγέλματος
17. 13.5.1979 Παγκύπρια Συνέλευση της Ε.Τ.Υ.Κ.
18. 21-24.5.1979 Συνέδριο της Εύρωπαϊκής Οικονομικής Κοινότητας σέ Συσχετισμό με τήν Κύπρο
19. 26-27.5.1979 Παγκύπριο Όδοντιατρικό Συνέδριο
20. 25-29.6.1979 Συνάντηση της Έπιτροπής Αποδήμων Κύπρου
21. 9-13.7.1979 Διεθνές Συνέδριο του Συνδέσμου Αφροασιατικής Αλληλεγγύης πρός τόν Παλαιστινιακό Λαό
22. 4-7.8.1979 Εκπαιδευτικά σεμινάρια της Λιβανέζικης Έταιρείας SABA
23. 11.8-6.9.1979 Εκπαιδευτικά σεμινάρια της Λιβανέζικης Έταιρείας SABA
24. 2-7.9.1979 Διεθνές Συνέδριο Όργανισμού Τροφίμων και Γεωργίας του Συνδέσμου Ο.Α.Ε.
25. 4-6.9.1979 Συνέλευση για τουριστικά θέματα όργανωθεΐσα από τά Τουριστικά Γραφεία ZIBANAS
26. 8.9-4.10.1979 Εκπαιδευτικά σεμινάρια της Λιβανέζικης Έταιρείας SABA
27. 21-23.9.1979 Συνάντηση Συνδέσμου Έπιστημόνων Μηχανικών
28. 24-27.9.1979 Διεθνές Συνέδριο Συμβουλίου της Εύρώπης
29. 12-13.10.1979 Παγκύπριο Συνέδριο του Δημοκρατικού Συναγερμού
30. 16-18.10.1979 Συνέδριο της Παγκοσμίου Όργανώσεως Συνδικαλιστικών Όργανώσεων
31. 17.10.1979 Συνέλευση των Έγκριμένων Λογιστών
32. 19-31.10.1979 Συνέδριο Διεθνούς Αερολέσχης
33. 2-4.11.1979 Διεθνές Συνέδριο Συνδέσμου Αλληλεγγύης για τήν Κύπρο
34. 4-8.11.1979 Συνέδριο Συμβουλίου Εκκλησιών Μέσης Ανατολής
35. 27-29.11.1979 Συνέδριο Παγκοσμίου Όργανισμού Υγείας
36. 8-9.12.1979 Παγκύπριο Συνέδριο της Κινήσεως Ίσων Δικαιωμάτων και Ίσων Εύθυνων.

ΠΙΣΤΟΠΟΙΗΤΙΚΟΝ ΓΕΝΙΚΟΥ ΕΛΕΓΚΤΟΥ
ΤΗΣ ΔΗΜΟΚΡΑΤΙΑΣ

Παράγραφος 255 τῆς Ἐκθέσεως

Οἱ εἰς τὰς σελίδας 1 ἕως 8 ἐμφαινόμενοι
Λογαριασμοὶ τοῦ Ταμείου Κοινωνικῶν Ἀσφαλίσεων,
διὰ τὸ ἔτος τὸ λήξαν τὴν 31ην Δεκεμβρίου, 1979,
ἠλέγχθησαν. Μοῦ παρεσχέθησαν ὅλαι αἱ δέουσαι
πληροφορίαι καὶ ἐπεξηγήσεις καὶ, ὡς ἀποτέλεσμα
τοῦ ἐλέγχου αὐτοῦ, πιστοποιῶ ὅτι, κατὰ τὴν γνώμην
μου, οἱ Λογαριασμοὶ οὗτοι εἶναι ὀρθοὶ καὶ συνάδουν
πρὸς τὰς προνοίας τῶν περὶ Κοινωνικῶν Ἀσφαλίσεων
Νόμων τοῦ 1972 ἕως 1979.

(Ἰ.Π.) Γ. Ἀνδρέου, FCCA, ACIS,
Γενικὸς Ἐλεγκτὴς
τῆς Δημοκρατίας.

Λευκωσία, 9 Ἰουνίου 1980.

ΠΙΣΤΟΠΟΙΗΤΙΚΟΝ ΓΕΝΙΚΟΥ ΕΛΕΓΚΤΟΥ
ΤΗΣ ΔΗΜΟΚΡΑΤΙΑΣ

Παράγραφος 273 της Έκθεσεως

Οί εις τὰς σελίδας 1 ἕως 3 ἐμφαινόμενοι
Λογαριασμοί τοῦ Κεντρικοῦ Ταμείου Ἀδειῶν, διὰ
τὸ ἔτος τὸ λήξαν τὴν 31ην Δεκεμβρίου 1979,
ἠελέγχθησαν. Μοῦ παρεσχέθησαν ὅλαι αἱ δέουσαι
πληροφορίαι καὶ ἐπεξηγήσεις καί, ὡς ἀποτέλεσμα
τοῦ ἐλέγχου αὐτοῦ, πιστοποιῶ ὅτι, κατὰ τὴν γνώμην
μου, οἱ Λογαριασμοί οὗτοι εἶναι ὀρθοί καὶ συνάδουν
πρὸς τὰς προνοίας τῶν περὶ Ἐτησίων Ἀδειῶν Μετ'
Ἀπολαβῶν Νόμων τοῦ 1967 ἕως 1979.

(Ἰ.Π.) Γ. Ἀνδρέου, FCCA, ACIS,
Γενικός Ἐλεγκτής
τῆς Δημοκρατίας.

Λευκωσία, 9 Ἰουνίου 1980.

ΠΙΣΤΟΠΟΙΗΤΙΚΟΝ ΓΕΝΙΚΟΥ ΕΛΕΓΚΤΟΥ
ΤΗΣ ΔΗΜΟΚΡΑΤΙΑΣ

Παράγραφος 287 τῆς Ἐκθέσεως

Οἱ εἰς τὰς σελίδας 1 ἕως 3 ἐμφαινόμενοι
Λογαριασμοὶ τοῦ Ταμείου διὰ Πλεονάζον Προσωπικόν,
διὰ τὸ ἔτος τὸ λήξαν τὴν 31ην Δεκεμβρίου 1979,
ἠλέγχθησαν. Μοῦ παρεσχέθησαν ὅλαι αἱ δέουσαι
πληροφορίαι καὶ ἐπεξηγήσεις καί, ὡς ἀποτέλεσμα
τοῦ ἐλέγχου αὐτοῦ, πιστοποιῶ ὅτι, κατὰ τὴν γνώμην
μου, οἱ Λογαριασμοὶ οὗτοι εἶναι ὀρθοὶ καὶ συνάδουν
πρὸς τὰς προνοίας τῶν περὶ Τερματισμοῦ Ἀπασχολήσεως
Νόμων τοῦ 1967 ἕως 1979.

(Ἵπ.) Γ. Ἀνδρέου, FCCA, ACIS,
Γενικὸς Ἐλεγκτὴς
τῆς Δημοκρατίας.

Λευκωσία, 12 Ἰουνίου 1980.

ΠΙΝΑΚΑΣ 1

Παράγραφος 62 τής Έκθεσεως

ΕΓΓΕΓΡΑΜΜΕΝΟΙ ΑΝΕΡΓΟΙ ΚΑΤΑ ΦΥΛΟ ΚΑΙ ΤΟΠΟ ΔΙΑΜΟΝΗΣ

1969 - 1979

ΧΡΟΝΟΣ	Έτησιος Μέσος Όρος	Άντρες	Γυναίκες	Κάτοικοι Πόλεων	Κάτοικοι Υπαίθρου
1969	2703	1538	1165	995	1808
1970	2810	1633	1177	961	1849
1971	2846	1596	1250	917	1929
1972	2524	1407	1717	851	1673
1973	3315	1772	1542	1057	2257
1974	11206	6726	4480	4582	6634
1975	22543	16199	6344	8109	14434
1976	14515	11095	3423	7820	6698
1977	6144	4058	2086	3396	2748
1978	4018	2306	1712	2222	1796
1979	3691	2075	1616	2136	1555
ΙΑΝΟΥΑΡΙΟΣ 79	3645	2106	1539	2032	1613
ΦΕΒΡΟΥΑΡΙΟΣ "	3396	2000	1396	1877	1519
ΜΑΡΤΙΟΣ "	3265	1909	1356	1842	1423
ΑΠΡΙΛΙΟΣ "	3040	1813	1227	1762	1279
ΜΑΙΟΣ "	3007	1778	1229	1717	1290
ΙΟΥΝΙΟΣ "	3882	2344	1538	2347	1535
ΙΟΥΛΙΟΣ "	4613	2498	2115	2739	1874
ΑΥΓΟΥΣΤΟΣ "	4430	2294	2136	2897	1533
ΣΕΠΤΕΜΒΡΙΟΣ "	4113	2135	1978	2336	1777
ΟΚΤΩΒΡΙΟΣ "	3866	2097	1769	2145	1721
ΝΟΕΜΒΡΙΟΣ "	3656	2047	1609	2038	1518
ΔΕΚΕΜΒΡΙΟΣ "	3381	1882	1499	1899	1482

Παράγραφος 62 της 'Εκθέσεως
ΕΓΓΕΓΡΑΜΜΕΝΟΙ ΑΝΕΡΓΟΙ ΚΑΤΑ ΕΠΑΓΓΕΛΜΑΤΙΚΕΣ ΚΑΤΗΓΟΡΙΕΣ, 1979

ΚΩΔ. ΚΑΤ.	ΕΠΑΓΓΕΛΜΑΤΙΚΕΣ ΚΑΤΗΓΟΡΙΕΣ	'Ετήσιος		'Ιαν.	Φεβρ.	Μάρτ.	'Απρ.	Μάιος	Ιουν.	Ιουλ.	Αύγ.	Σεπτ.	'Οκτ.	Νοέμβ.	Δεκ.
		Μέσος Όρος	Όλος Γυναικ.												
0/	ΕΠΥΧΙΟΥΧΟΙ, ΤΕΧΝΙΚΟΙ Κ.Σ.Ε.	753	391	726	643	652	652	666	662	821	930	951	812	777	746
0-1	Φυσικός	36	19	34	32	32	37	42	42	48	43	48	33	30	25
0-2	'Αρχιτέκτονες, Μηχανικός	62	18	62	55	47	53	52	46	54	82	83	75	72	69
0-3	Βοηθός Τεχνικός Μηχανικός	100	39	116	91	95	80	84	77	100	108	119	109	107	110
0-4	Πλοηγός	2	-	2	2	3	3	3	3	3	3	2	1	1	2
0-5	Γεωπόνοι κ.σ.ε.	82	32	92	86	83	86	82	67	75	81	86	83	83	83
0-6	'Ιατρικό προσωπικό	33	11	40	31	31	30	31	29	33	36	40	31	30	32
0-7	Παραϊατρικό προσωπικό	32	23	30	27	30	33	31	27	29	32	35	33	33	38
0-8	Μαθηματικός κ.σ.ε.	22	11	17	15	16	16	21	18	22	28	31	33	29	24
0-9	Οίκονομοί	110	47	97	91	97	102	106	102	111	129	145	127	119	110
1-1	Λογιστές	10	2	15	12	10	9	8	8	8	8	9	11	10	9
1-2	Νομικός	40	22	33	36	39	35	37	36	39	36	44	37	42	36
1-3	Διδακτικό προσωπικό	136	108	102	91	98	96	99	134	204	231	196	144	132	121
1-4	Κληρικός	-	-	-	-	-	-	-	-	-	-	-	-	-	-
1-5	Δημοσιογράφοι	5	2	3	3	4	4	5	6	4	5	5	6	7	8
1-6	Καλλιτέχνες	16	14	17	13	15	16	13	9	15	22	24	23	18	13
1-7	Συνθέτες	7	-	6	7	6	7	8	8	8	7	6	5	5	5
1-8	'Αθλητές	1	-	1	1	1	1	1	1	1	1	-	1	1	1
1-9	'Άλλοι Πτυχιούχοι κατ' Τεχνικός	59	43	59	50	45	44	43	51	67	78	77	61	58	60
2	ΔΙΕΥΘΥΝΤΕΣ & ΔΙΟΙΚΗΤΙΚΑ ΣΤΕΛΕΧΗ	54	21	49	54	56	56	54	52	57	63	61	55	51	49
3	ΥΠΑΛΛΗΛΟΙ ΓΡΑΦΕΙΩΝ	593	378	651	620	590	528	545	580	653	638	617	530	561	551
4	ΙΣΤΑΤΕΣ Κ.Σ.Ε.	124	48	141	132	131	115	114	138	142	130	123	107	99	102
5	ΕΠΙΣΧΟΛΟΥΜΕΝΟΙ ΣΤΗΝ ΠΑΡΟΧΗ ΥΠΗΡΕΣΙΩΝ	277	103	304	285	272	251	246	265	281	292	280	274	294	274
5-0	Ευθυντές (έπιχ.έπιση.τις.τις.κ.σ.ε. μηχανικός)	3	-	5	5	4	4	4	5	4	2	1	1	1	1

№	ΕΠΙΓΕΓΡΑΜΜΑΤΙΚΕΣ ΚΑΤΗΓΟΡΙΕΣ	Ετήσιος Όρος		Ιαν.	Φεβρ.	Μάρτ.	Απρ.	Μάιος	Ιουν.	Ιουλι	Αβγ.	Σεπτ.	Οκτ.	Νοέμβ	Δεκ.
		Μέσος Όρος Ολι- Ολι- ΚΟ	Γυναι- ΚΕΣ												
5-1	Έργαζόμενοι Ιδιοκτήτες (Έπιχ. επιστ. τιτ. της Βιομηχανίας)	10	-	13	11	11	11	10	10	10	9	10	9	7	6
5-2	Οικονόμοι κ.σ.ε.	3	3	2	4	2	2	-	1	5	5	5	5	4	3
5-3	Μάγειροι, σεβιτιόροι, μπάρμην κ.σ.ε.	75	6	91	76	65	63	62	70	74	79	76	73	80	82
5-4	Θαλαμηπόλοι, υπηρετες κ.σ.ε.	50	50	52	57	55	50	42	52	54	55	47	46	49	44
5-5	Θυρωροί, καθαριστές, κ.σ.ε.	24	24	25	19	20	19	20	21	21	30	30	27	30	28
5-6	Στεγνοκαθαριστές κ.σ.ε.	11	8	10	11	12	14	11	9	6	7	8	13	19	12
5-7	Κομμωτές, κουρείς, αισθητικοί κ.σ.ε.	17	5	14	15	16	14	17	17	18	21	20	18	18	18
5-8	Φρουροί, πυροσβέστες άστυφάκες κ.σ.ε.	73	-	82	81	81	67	71	69	75	72	72	69	68	62
5-9	"Άλλοι άσχολούμενοι στις υπηρετες ΤΕΡΠΤΟΙ, ΔΑΣΙΚΟΙ, ΑΙΙΕΙΣ, ΚΥΝΗΤΟΙ ΚΑΙ ΚΤΗΝΟΤΡΟΦΟΙ	11	7	10	7	6	7	9	11	14	12	11	13	18	18
6-0	ΚΤΗΝΟΤΡΟΦΟΙ	59	2	70	61	59	51	53	54	53	59	56	66	65	63
6-1	Διευθυντές & έπδρες γεωργ. & κτην. επιχειρήσεων	3	1	6	5	5	3	3	2	2	2	2	2	2	2
6-2	Γεωργοί	27	1	32	27	27	25	27	25	27	26	23	24	25	24
6-3	Γεωργικοί & κτηνοτροφικοί εργάτες	18	-	20	18	16	13	13	15	15	20	19	23	22	20
6-4	Δασικοί	8	-	7	7	8	7	7	8	7	7	8	9	8	8
6-5	Άλιετες, κυνηγοί κ.σ.ε.	5	-	5	4	3	3	3	4	2	4	4	8	8	9
7/9	ΕΠΙΓΑΓΕΣ ΠΑΡΑΓΩΓΕΣ, ΧΕΙΡΙΣΤΕΣ ΜΕΤΑΦΟΡΙΚΩΝ ΜΕΣΩΝ Κ.Σ.Ε.	1015	175	1019	1046	992	920	904	1034	1136	1045	1106	1031	1030	919
7-0	Επιθεωρητές παραγωγής & Έπδρες	53	3	51	49	50	51	48	48	58	55	61	59	51	53
7-1	Όπουκτες Λατόμοι κ.σ.ε.	14	-	5	7	10	8	19	18	19	19	18	16	16	16
7-2	Καλιβανετες μεταλλουργίας, έλασματοουργοί, χύτες κ.σ.ε.	-	-	-	-	-	-	-	-	-	-	-	-	-	-
7-3	Εργάτες ξυλείας κατ' χαρτοποιοί	1	-	-	-	-	-	-	-	4	1	1	1	1	2
7-4	Εργάτες κημικών βιομηχανιών	-	-	-	-	-	-	-	-	-	-	1	-	-	-
7-5	Υφαντες, κλωστες, πλέκτες κ.σ.ε.	7	6	8	9	9	9	8	7	7	5	6	6	7	7
7-6	Βυροοδέφες κ.σ.ε.	-	-	-	-	-	-	-	-	-	-	-	-	-	-

Κ.ΔΙ- ΚΙΣ	ΕΠΑΓΓΕΛΜΑΤΙΚΕΣ ΚΑΤΗΓΟΡΙΕΣ	Ετήσιος Μέσος Όρος 'ΟΛΗ Γυναί- κο μες	Ίαν.	Φεβρ.	Μάρτ.	Απρ.	Μάϊος	Ίουν.	Ίουλ.	Αύγ.	Σεπτ.	Οκτ.	Νοέμ.	Δεκ.
7-7	Μυλωθροί, άρτοποιοί, ζυθοποιοί κ.σ.ε	11	13	8	10	8	9	11	13	10	13	12	13	11
7-8	Εργάτες έπεξεργασίας καπνού	-	-	-	-	-	-	-	-	-	-	-	-	-
7-9	Ράβτες, κόβτες, κ.σ.ε.	57	46	47	52	46	36	56	60	80	65	63	67	61
8-0	Υποδηματοποιοί κ.σ.ε.	9	8	8	6	8	9	9	10	11	10	11	11	9
8-1	Επιπλόποιοί κ.σ.ε.	15	20	20	15	12	13	14	18	15	12	13	12	12
8-2	Λιθοκόβτες κατ λιθοξόδοι	-	-	-	-	-	-	-	-	-	-	-	-	-
8-3	Μηχανοτεχνίτες, σιδηρουργοί, κλιβανείς κ.σ.ε	16	16	15	17	15	14	15	21	17	20	15	16	14
8-4	Όρολογιοποιοί, έπισκευαστές μηχανών και έφαρμοστές	74	73	74	65	62	62	68	85	73	89	84	80	69
8-5	Ηλεκτρολόγοι, ραδιολόγοι κ.σ.ε.	80	70	76	75	72	60	68	77	86	103	108	102	75
8-6	Χειριστές μηχανημάτων ραδιοφωνίας ήχου κ.σ.ε.	-	-	-	-	-	-	-	-	1	1	1	-	-
8-7	Υδραυλικοί, Συγκολλητές κ.σ.ε.	40	36	39	40	37	40	39	43	43	44	41	42	39
8-8	Χρυσοχόοι, άργυροχόοι, κ.σ.ε.	5	3	5	3	5	6	4	5	4	6	7	6	4
8-9	Υαλουργοί, άγγειοπλαστές, κεραμοϋργοί κ.σ.ε.	6	7	6	5	4	4	3	5	7	9	9	9	5
9-0	Εργάτες βαλκανάνιζερ & πλαστικών ειδών	1	1	1	1	1	1	-	-	-	1	-	-	-
9-1	Κατασκευές ειδών από χαρτί	-	-	-	-	-	-	-	-	-	-	-	-	-
9-2	Τυπογράφοι, βιβλιοδέτες, φωτογράφοι κ.σ.ε.	11	13	12	15	15	11	11	9	8	9	9	8	8
9-3	Χρωματιστές (πογιατζήδες) κ.σ.ε.	17	17	23	21	19	19	15	16	12	16	16	14	15
9-4	Άλλοι εργάτες βιομηχανίας	2	1	1	1	1	1	4	5	2	2	1	1	1
9-5	Οικοδόμοι, Ξυλουργοί, άμμοκονιαστές κ.σ.ε.	74	82	84	82	75	64	69	85	73	74	72	74	67
9-6	Χειριστές στατών μηχανών κ.σ.ε.	1	1	1	1	2	1	1	1	1	1	1	1	1
9-7	Λιμενεργάτες & χειριστές άνυψωτικών μηχανών κ.σ.ε.	50	41	41	35	31	59	69	74	62	64	46	41	42
9-8	Ναυτικοί, όδηγοί κ.σ.ε.	103	133	112	104	99	97	112	101	98	103	99	108	86
9-9	Χειρώνακτες μ. α.κ.	368	384	408	374	341	323	393	424	392	379	341	350	322
		816	685	554	513	467	425	1097	1470	1273	917	910	779	677
		369	365	339	325	304	307	382	461	330	311	316	356	333

μ.α.κ. = μή άλλοι καταταχθέντες

Παράγραφος 62 της Έκθεσης

ΕΠΙΓΡΑΜΜΕΝΟΙ ΑΝΕΡΓΟΙ ΚΑΤΑ ΚΛΑΔΟ ΟΙΚΟΝΟΜΙΚΗΣ ΔΡΑΣΤΗΡΙΟΤΗΤΑΣ 1979

ΚΩΔΙ- ΚΑΣ	ΚΛΑΔΟΣ ΟΙΚΟΝΟΜΙΚΗΣ ΔΡΑΣΤΗΡΙΟΤΗΤΑΣ	Ετήσιος Όρος		'Ιαν.	Φέβρ.	Μάρτ.	'Απρ.	Μάιος	'Ιουν.	'Ιουλ.	Αύγ.	Σεπτ.	'Οκτ.	Νοέμ.	Δεκ.
		Μέσος Όρος Όλμ-μο	Συνολμ-μο												
0	ΝΕΦΕΙΣΤΡΟΧΟΜΕΝΟΙ	1743	977	1629	1410	1361	1291	1236	1961	2476	2280	2029	1965	1730	1555
1	ΓΕΩΡΓΙΑ	173	20	197	190	175	166	162	164	168	177	176	173	166	162
2	ΜΕΤΑΛΛΕΙΑ, ΛΑΤΟΜΕΙΑ	70	2	65	68	55	44	74	83	80	76	71	73	75	80
3	ΜΗΤΑΛΟΙΗΞΗ	277	101	281	281	270	252	243	271	289	288	304	282	297	266
31	Διατροφή, ποτά	53	17	46	38	42	42	50	57	62	60	68	59	60	47
32	" Ενδυση, υπόδηση	88	55	95	97	89	80	70	83	87	79	89	95	107	90
33	" Επιπλα, ξυλεία	29	5	29	33	31	27	24	27	34	34	32	27	26	27
34	Είδη χάρτου	20	6	21	22	21	19	17	21	18	21	21	18	19	21
35	Χημικές βιομηχανίες	16	8	16	17	16	15	15	14	13	20	21	16	17	16
36	Μη μεταλλικά όρυκτά	18	3	23	22	20	18	16	18	18	15	16	15	16	16
37	Μεταλλικές βιομηχανίες	2	-	2	4	2	2	2	2	1	1	2	1	2	2
38	Μηχανήματα	42	5	42	41	43	43	40	42	47	45	43	39	38	34
39	" Άλλες βιομηχανίες	9	2	7	7	6	6	9	8	9	13	12	12	12	11
	ΗΛΕΚΤΡΙΣΜΟΣ - ΝΕΡΟ	22	3	32	32	29	23	20	19	19	19	17	17	16	15
	ΟΙΚΟΔΟΜΗΣΕΙΣ	288	35	288	316	300	265	261	259	315	307	304	278	296	261
40	' Εργοστάσια οικοδομών	176	15	173	180	182	161	156	164	199	186	184	175	186	163
41	' Ηλεκτρικές εγκαταστάσεις	24	2	18	21	16	15	18	20	27	34	32	29	30	21
42	" Άλλες οικοδομικές εργασίες	20	-	17	24	23	23	21	15	19	17	22	19	19	20
43	Δημόσια " Έργα	64	18	74	86	76	62	64	59	66	64	61	51	57	53
44	Δημοτικές Οικοδομήσεις	3	-	2	2	1	2	1	1	4	4	5	4	3	2
45	Οικοδομ. Βρετανικών ' Αρχών	1	-	4	3	2	2	1	1	4	2	-	4	3	2
	ΕΜΠΟΡΙΟ - ΕΙΣΟΔΟΧΕΙΑ	419	193	434	414	401	375	384	430	462	471	467	413	392	385
0	' Εξαγωγή γεωργικών προϊόντων	34	25	22	25	24	20	37	47	54	48	50	29	28	23
1	Χονδρικό εμπόριο	28	16	16	14	13	19	34	35	39	44	36	31	28	23
2	Αιαντικό εμπόριο	247	127	263	253	250	229	223	246	263	272	265	248	229	228

ΚΩΔ. ΚΑΣ	ΚΛΑΔΟΣ ΟΙΚΟΝΟΜΙΚΗΣ ΔΡΑΣΤΗΡΙΟΤΗΤΑΣ	'Ετήσιος		'Ιαν.	Φεβρ.	Μάρτ.	'Απρ.	Μάιος	'Ιουν.	'Ιουλ.	Αύγ.	Σεπτ.	'Οκτ.	Νοέμβ.	Δεκ.
		Μέσος Όρος	Γυναίκες												
		ΟΛΙ- κο	Γυναί- κες												
63	'Εστιατόρια-Ξενοδοχεία	110	25	133	122	114	107	90	102	106	107	116	105	107	106
7	ΜΕΤΑΦΟΡΕΣ - ΨΗΚΟΙΝΩΝΙΕΣ	122	28	144	126	111	108	126	122	106	125	126	122	129	119
71	Μεταφορές	103	15	125	109	90	89	86	105	108	106	107	102	111	100
72	'Επικοινωνίες	19	13	19	17	21	19	20	17	18	19	19	20	18	19
8	ΤΡΑΠΕΖΕΣ-ΑΣΦΑΛΙΣΕΙΣ	73	41	76	72	78	65	67	65	87	79	80	67	69	73
81	Τράπεζες	15	4	18	16	16	13	12	13	17	14	16	13	16	20
82	'Ασφάλειες	9	6	10	10	13	11	10	8	10	11	10	5	6	7
83	'Υποθέσεις 'Ακινήτων	49	31	48	46	49	41	45	44	60	54	54	49	47	46
9	ΥΠΗΡΕΣΙΕΣ	504	216	499	487	485	451	454	508	591	608	539	475	486	465
90	Βρεττανικές 'Αρχές	79	28	93	92	91	78	74	79	79	78	72	69	72	65
91	Δημόσια Διοίκηση	136	45	137	129	139	131	133	143	152	143	137	128	133	127
92	'Υγειονομικές 'Υπηρεσίες	5	1	7	6	6	5	6	4	4	4	4	5	3	5
93	Κοινωνικές 'Υπηρεσίες	165	99	147	137	139	134	125	162	230	247	186	156	164	158
94	'Υπηρεσίες 'Αναψυχής	16	3	13	14	14	12	18	17	18	20	20	13	17	15
95	Προσωπικές 'Υπηρεσίες	99	39	94	101	92	88	96	100	105	111	115	101	95	92
96	Διεθνείς οργανισμοί	4	1	8	8	4	3	2	3	3	5	5	3	2	3
	ΣΥΝΟΛΟ	3691	1616	3645	3396	3265	3040	3007	3882	4613	4430	4113	3865	3656	3381

Παράρτημα 62 της Εγκύκλιου
ΕΠΙΓΡΑΜΜΕΝΟΙ ΑΝΕΡΓΟΙ ΚΑΤΑ ΕΠΙΠΕΔΟ ΜΟΡΦΩΣΕΩΣ, ΔΙΑΡΚΕΙΑ ΕΠΙΓΡΑΦΗΣ ΚΑΙ ΦΥΛΟ
ΣΤΙΣ 31.12.79

ΚΩΔ. ΛΑΣ	ΕΠΙΠΕΔΟ ΜΟΡΦΩΣΕΩΣ	ΣΥΝΟΛΟ		ΔΙΑΡΚΕΙΑ ΕΠΙΓΡΑΦΗΣ						
		Όλκός	Συνάτκες	Μέχρι 2 έβδο- μήνες	2 έβδο- μήνες	3 μήνες	3 - 6 μήνες	Ανω των 6 μήνων		
1	ΑΝΑΦΑΒΗΤΟΙ	55	28	2	1	14	8	4	31	15
2	Παρακ./άπόφ. Δημοτικός	864	178	51	4	116	50	103	534	99
	Παρακ./άπόφ. Οκτατάξίου	5	2	-	-	2	-	1	2	2
	ΣΤΟΙΧΕΙΩΔΗΣ ΕΚΠΑΙΔΕΥΣΗ	869	180	51	4	118	50	104	536	101
31	Παρακ. Μέση Εκπαίδευση 1-3 έτη	181	27	8	1	52	14	31	90	10
32	Παρακ. Μέση Εκπαίδευση 4-6 έτη	131	29	5	-	23	8	23	80	13
33	Απόφ. Μέσης Εκπαίδευσης-Κλασσικός	383	253	16	5	143	92	71	153	98
34	Απόφ. Μέσης Εκπαίδευσης-Πρακτικός	102	53	5	3	40	21	32	25	15
35	Απόφ. Μέσης Εκπαίδευσης- Εμπροστικός/ Οικονομικός	673	449	21	13	257	164	162	233	145
3	ΜΕΣΗ ΕΚΠΑΙΔΕΥΣΗ	1470	811	55	22	515	299	319	581	281
41	Απόφοιτοι 6-τάξιων Τεχνικών Σχολών	112	24	7	3	56	9	15	34	8
42	Απόφοιτοι 4/5 ταξίων Τεχνικών Σχολών	26	8	1	-	6	2	11	8	-
43	Απόφοιτοι Γεωργικού Γυμνασίου	11	-	1	-	5	-	1	4	-
4	ΜΕΣΗ ΤΕΧΝΙΚΗ/ΕΠΑΓΓΕΛΜΑΤΙΚΗ ΕΚΠΑΙΔΕΥΣΗ	149	32	9	3	67	11	27	46	8
51	Απόφοιτοι Ενοδοχειακού Ινστιτούτου	10	1	1	-	4	1	-	5	-
52	Απόφοιτοι Σχολής Νοσοκόμων - Μαιών	3	2	-	-	-	-	1	2	1
53	Απόφοιτοι Ανωτέρου Τεχνολ. Ινστιτ.	13	2	-	-	8	1	4	1	1
54	Απόφοιτοι Παιδαγωγικής Ακαδημίας	8	3	-	-	-	-	2	6	2
55	Παρακ. Κολλέγιο/Πανεπιστήμιο	54	35	2	2	11	7	12	29	17
56	Απόφοιτοι Κολλεγίου	261	165	10	5	95	54	87	69	42
57	Απόφοιτοι Πανεπιστημίου	489	240	20	7	157	70	151	161	74
	ΑΝΩΤΕΡΗ ΜΟΡΦΩΣΗ	838	448	33	14	275	133	257	273	136
	ΓΕΝΙΚΟ ΣΥΝΟΛΟ	3381	1499	150	44	1049	501	715	1467	533

/ΑΣ

ΠΙΝΑΚΑΣ 5

Παράγραφος 62 της Έκθεσεως

ΘΕΣΕΙΣ ΠΟΥ ΓΝΩΣΤΟΠΟΙΗΘΗΚΑΝ ΣΤΑ ΕΠΑΡΧΙΑΚΑ ΓΡΑΦΕΙΑ ΕΡΓΑΣΙΑΣ
ΚΑΙ ΚΟΙΝΩΝΙΚΩΝ ΑΣΦΑΛΙΣΕΩΝ ΚΑΙ ΘΕΣΕΙΣ ΠΟΥ ΠΛΗΡΩΘΗΚΑΝ
1969 - 1979

ΧΡΟΝΟΣ	(1) ΘΕΣΕΙΣ ΠΟΥ ΓΝΩΣΤΟΠΟΙΗΘΗΚΑΝ			(2) ΘΕΣΕΙΣ ΠΟΥ ΠΛΗΡΩΘΗΚΑΝ			Ποσοστό % όλικου (2) επί (1)
	Όλικο	Άντρες	Γυναίκες	Όλικο	Άντρες	Γυναίκες	
1969	11788	6870	4918	9761	5998	3763	83
1970	11609	6953	4656	9319	5941	3378	80
1971	11001	6668	4333	8530	5365	3165	78
1972	9585	5837	3748	7051	4435	2616	74
1973	8884	5112	3772	6707	3844	2863	75
1974	9285	6537	2748	8211	5878	2333	88
1975	11483	8687	2796	11215	8623	2592	98
1976	12825	9210	3615	9792	7288	2504	76
1977	12755	8718	4037	5586	3772	1814	44
1978	19973	14862	5111	4156	2793	1363	21
1979	16777	10317	6460	3722	2291	1431	22

Παράρτημα 68 της Έκθεσης

ΑΝΘΡΩΠΙΝΟΙ ΠΟΥ ΑΠΑΣΧΟΛΟΥΝΤΑΝ ΣΤΗΝ ΚΥΤΡΟ ΚΑΤΑ ΧΩΡΑ ΠΡΟΒΛΕΨΕΩΣ ΚΑΙ ΕΠΑΓΓΕΛΜΑ

ΣΤΙΣ 31.12.1979

ΚΩΔΙ- ΚΑΣ	ΕΠΑΓΓΕΛΜΑΤΙΚΗ ΚΑΤΗΓΟΡΙΑ	ΧΩΡΑ ΠΡΟΒΛΕΨΕΩΣ												
		ΟΛΙΚΟΣ ΑΡΙΘΜΟΣ ΑΠΑΣΧΟ- ΛΟΥΜΕ- ΝΩΝ	ΕΛΛΑΣ	ΑΙΒΑ- ΝΟΣ	ΙΝΣΟΜΕ ΝΟ ΒΑ- ΣΙΛΕΙΟ	ΙΤΑΛΙΑ	ΣΟΒ. ΕΜΟΣΗ	ΗΠΑ	ΙΝΔΙΑ	ΙΟΡΔΑ- ΝΙΑ	ΑΙΓΥΠ- ΤΟΣ	ΓΕΡΜΑ- ΝΙΑ	ΓΑΛ- ΛΙΑ	ΑΛΛΕΣ ΧΩΡΕΣ
0/1	Πτυχιούχοι και Τεχνικοί	596	125	67	231	16	8	31	5	4	9	8	20	72
2	Διευθυντές και Διοικητικοί	192	13	67	57	-	1	6	-	4	1	16	-	27
3	Γραφείς	116	20	59	13	-	1	10	-	1	1	2	-	9
4	Πωλητές	129	26	32	30	-	2	3	3	-	2	5	-	18
5	Υπάλληλοι Υπηρεσιών	92	15	5	37	1	1	-	2	1	9	-	2	19
6	Γεωργοί	83	11	7	1	-	-	-	-	1	58	-	1	4
7/8/9	Τεχνίτες και Εργάτες	337	167	40	26	-	-	1	52	5	16	-	3	27
	ΣΥΝΟΛΟ	1537	377	277	395	27	13	51	62	16	96	31	26	176

/ΑΣ.

-119-
ΠΙΝΑΚΑΣ 7

Παράγραφος 71 της 'Εκθέσεως

ΚΥΠΡΙΟΙ ΑΠΑΣΧΟΛΟΥΜΕΝΟΙ ΣΤΟ ΕΞΩΤΕΡΙΚΟ ΚΑΤΑ ΧΩΡΑ ΑΠΑΣΧΟΛΗΣΕΩΣ
ΣΤΙΣ 31.12.1979

ΤΟΠΟΣ ΑΓΑΣΧΟΛΗΣΕΩΣ	ΟΛΙΚΟ ΑΠΑΣΧΟ- ΛΟΥΜΕ- ΝΩΝ	ΜΟΥΣ- ΚΑΤ/ OMAN	ΝΤΟΥΜ- ΠΑΙ/ ΑΜΠΟΥ- ΝΤΑΙΥ	ΚΑΤΑΡ	ΜΠΑΧ- ΡΕΤΝ	ΣΑΟΥ- ΔΙΚΗ ΑΡΑ- ΒΙΑ	ΚΟΥ- ΒΕΤ	ΒΑΓ- ΔΑΤΗ (ΙΡΑΚ)	ΙΟΡΔΑ- ΝΙΑ	ΕΛΛΑΣ	ΛΙΒΥΗ	ΤΣΕΧΟ- ΣΛΟΒΑ- ΚΙΑ	ΝΙΓΗ- ΡΙΑ	ΒΟΡ. ΥΕΜΕ- ΝΗ	ΓΙΒ. ΡΑΛ- ΤΑΡ
1. ΑΠΑΣΧΟΛΟΥΜΕΝΟΙ ΣΕ ΧΩΡΕΣ ΤΟΥ ΑΡΑ- ΒΙΚΟΥ ΚΟΛΠΟΥ ΚΑΙ ΑΛΛΕΣ ΧΩΡΕΣ	3323	360	815	3	339	1436	28	237	19	14	-	-	13	40	19
(α) Σέ Κυπριακές εταιρείες	2958	360	810	3	329	1094	28	229	19	14	-	-	13	40	19
(β) Σέ ξένες εταιρείες	365	-	5	-	10	342	-	8	-	-	-	-	-	-	-
2. ΑΠΑΣΧΟΛΟΥΜΕΝΟΙ ΣΤΗ ΛΙΒΥΗ	819	-	-	-	-	-	-	-	-	-	819	-	-	-	-
(α) Σέ Κυπριακές εταιρείες	319	-	-	-	-	-	-	-	-	-	319	-	-	-	-
(β) Σέ εταιρείες της Λιβύης μέ βάση τή διακρατική συμφωνία	500	-	-	-	-	-	-	-	-	-	500	-	-	-	-
3. ΑΠΑΣΧΟΛΟΥΜΕΝΟΙ ΣΤΗ ΤΣΕΧΟΣΛΟΒΑ- ΚΙΑ ΜΕ ΒΑΣΗ ΤΗ ΔΙΑΚΡΑΤΙΚΗ ΣΥΜΦΩΝΙΑ	84	-	-	-	-	-	-	-	-	-	-	84	-	-	-
ΣΥΝΟΛΟ	4226	360	815	33	339	1436	28	237	19	14	819	84	13	40	19

Σημείωση: Στά πιο πάνω στοιχεία δέν συμπεριλαμβάνονται:

- 1) 1750 Κύπριοι ναυτικοί (άριθμός κατά ύπολογισμό)
- 2) 5834 Κύπριοι πού σύμφωνα μέ τά στοιχεία της 'Ελληνικής Στατιστικής 'Υπηρεσίας απασχολούνταν στην 'Ελλάδα.

Παράγραφος 180 τής Ένθεσεως

ΕΠΙΛΗΘΕΣ ΔΙΑΦΟΡΕΣ, ΑΠΕΡΙΤΕΣ/ΑΥΤΑΠΕΡΙΤΕΣ, ΕΠΙΠΡΕΑΖΟΜΕΝΟΙ ΕΠΙΛΗΘΕΣ
ΚΑΙ ΧΑΜΕΝΕΣ ΕΠΙΛΗΘΕΣ ΗΜΕΡΕΣ ΚΑΤΑ ΤΑ ΕΤΗ 1960-1979

ΧΡΟΝΟΣ	Αριθμός εργατικών διαφορών και επιπρεαζόμενων απ' αυτές εργατών		Απ.	Απεριτεσ / Αυταπεριτεσ *		Χαμένες εργατικές ημέρες
	Εργατικές διαφορές	Επιπρεαζόμενοι εργατές		Εργατικές εργατές	Επιπρεαζόμενοι εργατές	
1960	52	27807	23	25223	27005	
1961	65	7713	25	2205	21267	
1962	86	8359	26	4401	21268	
1963	93	32249	15	4359	36099	
1964	43	3462	5	413	2347	
1965	94	8898	20	1013	1073	
1966	94	25805	18	1468	2708	
1967	78	12623	17	4015	19180	
1968	126	21576	24	6557	42598	
1969	162	34391	36	13406	17602	
1970	142	34652	35	4725	5938	
1971	105	37109	29	7042	23629	
1972	111	29296	46	21431	142427	
1973	170	15313	11	2790	12874	
1974	157	16640	18	8498	14349	
1975	102	13896	9	1132	7808	
1976	142	10573	9	1007	2683	
1977	157	38821	7	681	2469	
1978	163	21713	14	7735	9169	
1979	161	34130	27	7185	22243	

* Ο Πίνακας περιλαμβάνει και μια απεργία συμπάσεως (1977).

** Οι Ένθεσεις μέχρι και του 1969 αναφέρονται 6099 χαμένες εργατικές ημέρες, γιατί σε λαμβάνουν υπόψη 30,000 εργατικές ημέρες που χάθηκαν από την απεργία των βασιάλων.

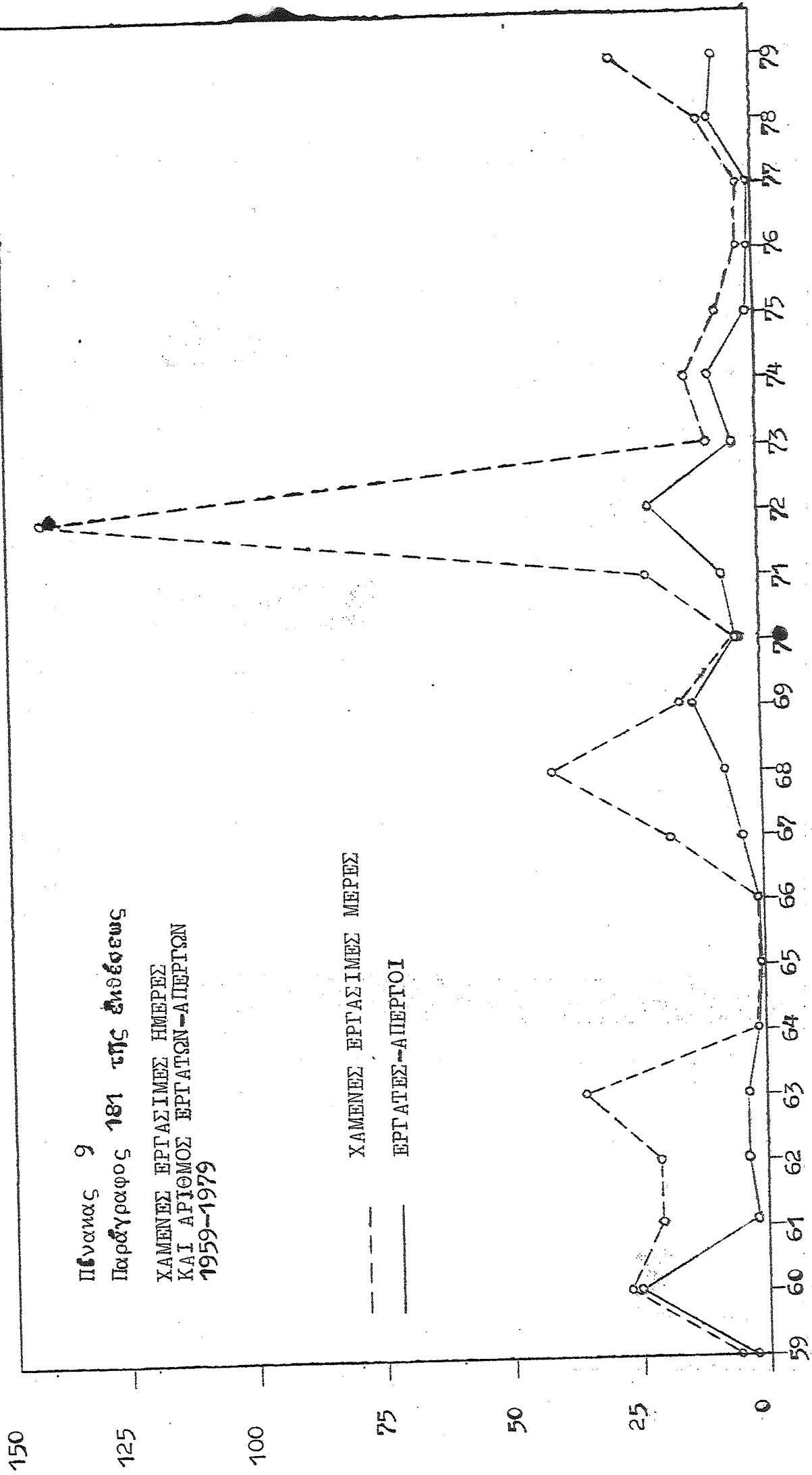

ΑΡΙΘΜΟΣ (ΧΙΛΙΑΔΕΣ)

ΠΙΝΑΚΑΣ 10
 Παράγραφος 182 της Ενθάρσεως
 ΕΡΓΑΤΙΚΕΣ ΔΙΑΦΟΡΕΣ
 ΠΟΥ ΑΝΑΦΕΡΤΗΚΑΝ ΣΤΟ ΥΠΟΥΡΓΕΙΟ
 ΚΑΤΑ ΒΙΟΜΗΧΑΝΙΚΗ ΔΡΑΣΤΗΡΙΟΤΗΤΑ
 1978-1979

(* Παξίνδμηση ISIC 1958)

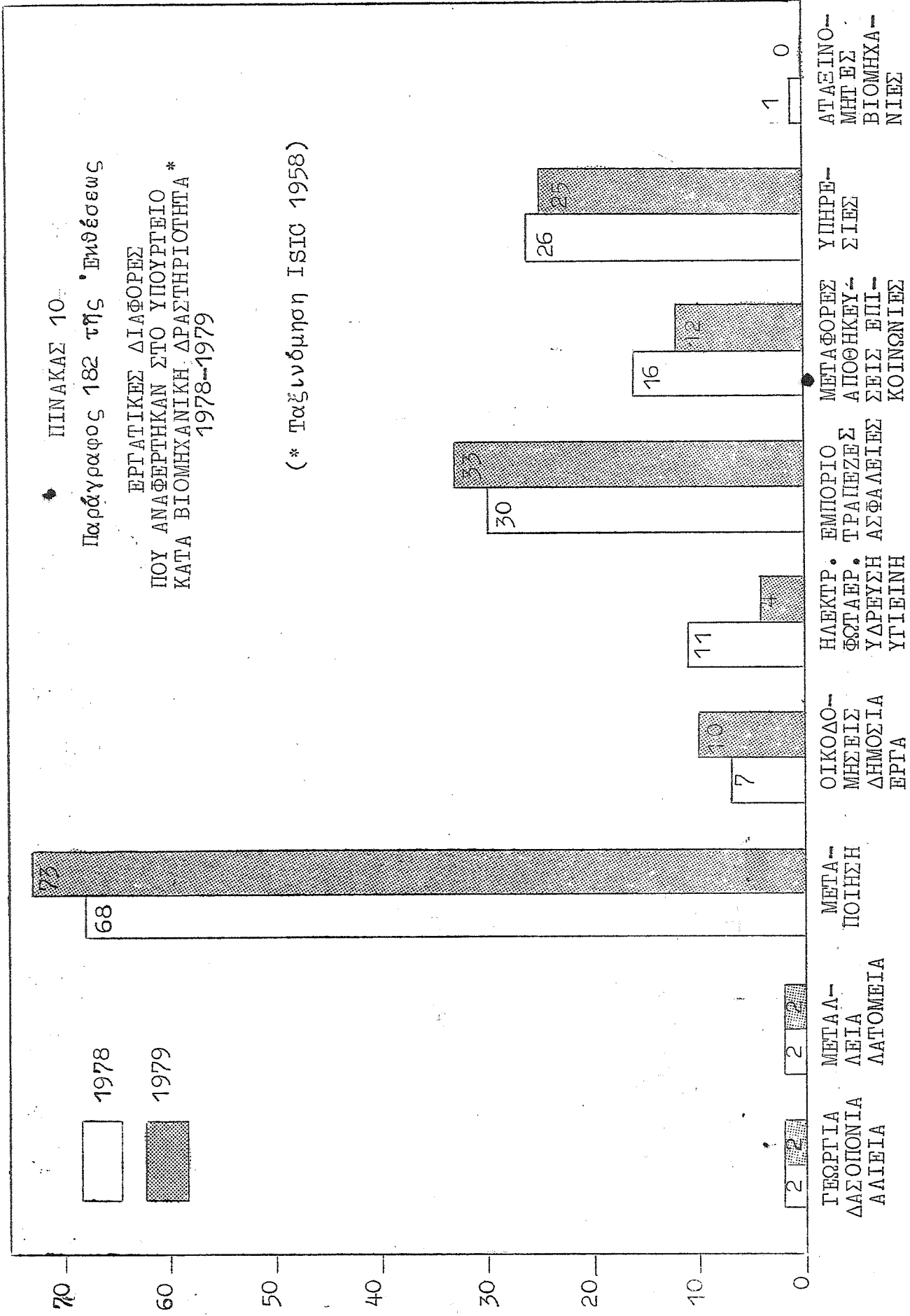

Π Ι Ν Α Κ Α Σ Ι Ι

Παράγραφος 223 της Ενδύσεως
ΑΤΥΧΗΜΑΤΑ ΠΟΥ ΑΝΑΦΟΡΗΚΑΝ

ΚΑΤΑΝΟΜΗ ΚΑΤΑ ΒΙΟΜΗΧΑΝΙΚΗ ΔΡΑΣΤΗΡΙΟΤΗΤΑ 1979

ΒΙΟΜΗΧΑΝΙΑ	ΦΥΛΟ		'Ηλικία		Βαθμός τραυματισμού	ΑΙΤΙΑ					
	Ανδρες	Γυναίκες	Κάτω των 18	18 και άνω		Μετα βλάβη	Μετα βλάβη - τραυματισμός	Άλλος ένοχος	Υλικά/Οργανισμός	Περσβάλλον	Άλλα αίτια
Γεωργία και Κτηνοτροφία Δάση και έμμεταλλευση δασών	52 9	27 2	1 -	51 9	- -	52 9	7 1	11 -	5 -	18 3	6 3
ΓΕΩΡΓΙΑ, ΚΤΗΝΟΤΡΟΦΙΑ, ΔΑΣΗ ΚΑΙ ΑΛΙΕΙΑ	61	29	1	60	-	61	8	11	5	21	9
Μεταλλεία Λατομεία	5 22	- -	- -	5 22	- -	5 22	4 4	3 3	1 6	2 5	2 2
ΜΕΤΑΛΛΕΙΑ, ΛΑΤΟΜΕΙΑ ΚΑΙ ΑΛΥΚΕΣ	27	-	-	27	-	27	4	3	7	7	4
Βιομηχανίες ειδών διατροφής, Ποτών & Καπνοβιομηχανίες	82	33	3	79	-	82	6	6	13	21	17
Υφαντικές Βιομηχανίες, Βιομηχανίες Ενδύσεως, Υποδήσεως και Δερματίνων	36	22	1	35	-	36	-	4	1	10	5
Βιομηχανία Ευλείας, Φελλού, Επίπλων και Ειδών Επίπλωσης	111 22	3 8	5 -	106 22	- -	111 22	4 2	3 -	18 -	13 2	4 2
Βιομηχανία Χάρτου, Εικυπώσεις & Ενδύσεις Χημικές Βιομηχανίες, Βιομηχανίες Παραγωγών Πετρελαίου και Βιομηχανίες Πλαστικού & Πλαστικών Προϊόντα έμ μη μεταλλικών όρυκτων	44 90 1	9 8 -	2 2 -	42 88 1	- -	44 90 1	1 12 -	3 6 -	8 25 1	16 19 -	1 2 -
Μεταλλουργικές Βιομηχανίες Βιομηχανίες Ειδών έμ μετάλλου, μηχανών και Μεταφορικών μέσων	99 5	7 3	3 1	96 4	- -	99 5	3 -	13 1	26 -	9 -	19 -
Λοιπές Βιομηχανίες	490	397	17	473	-	490	28	36	92	50	50

Ηλεκτρισμός και Υγράριον Υδατοπρομήθεια	13 9	13 6	- 3	- -	13 9	- -	- -	2 1	3 1	3 3	5 1	7 3
ΗΛΕΚΤΡΙΣΜΟΣ ΥΓΡΑΡΙΟΝ & ΥΔΑΤΟΠΡΟΜΗΘΕΙΑ	22	19	3	-	22	-	-	3	4	6	6	3
Εργολαβοί και Εταιρείες Οδοποιίας & Οδοποιίας	253 8	248 8	5 -	11 1	252 8	24 -	27 -	44 1	44 1	52 3	85 4	21 -
Ηλεκτρικές εγκαταστάσεις												
Άλλες ιδιωτικές Οδοποιίες έργασις	32	32	-	2	32	4	3	8	8	3	12	2
Οδοποιία και Οδοποιίες Εργασις Κυβερνήσεως	24	20	4	-	24	-	3	3	3	2	12	2
ΟΙΚΟΔΟΜΙΚΕΣ ΕΡΓΑΣΙΕΣ	317	308	9	14	316	30	33	56	60	113	113	25
Συνισπασία & Εξαγωγή Γεωργικών Προϊόντων	6	1	5	-	6	-	1	2	2	2	1	5
Χονδρικό Εμπόριο	29	25	4	-	27	2	4	1	10	7	7	-
Λιανικό Εμπόριο	5	4	1	-	5	-	2	1	1	2	2	-
Εστιατόρια και Εενώνες "Υπνου	10	7	3	-	10	-	-	-	-	5	5	-
ΕΜΠΟΡΙΟ - ΕΣΤΙΑΤΟΡΙΑ ΚΑΙ ΕΞΟΔΟΧΕΙΑ	50	37	17	-	48	2	7	4	17	15	15	5
Μεταφορές και εναποθηκεύσεις	135	135	-	-	135	-	45	2	42	30	30	16
Επιπλοωνίες	17	12	5	-	17	1	1	3	1	11	11	-
ΜΕΤΑΦΟΡΕΣ, ΕΝΑΠΟΘΗΚΕΥΣΙΣ ΚΑΙ ΕΠΙΚΟΙΝΩΝΙΕΣ	152	147	5	-	152	1	46	5	43	41	41	16
Ομιονομιοί, Οργανισμοί και Ιδρύματα	1	1	-	-	1	-	-	-	1	-	-	-
Υποθέσεις, Ανιγντών και Άλλων Εμπορικών Υποθέσεων	1	1	-	-	1	-	-	-	1	-	-	-
ΟΙΚΟΝΟΜΙΚΑ ΙΔΡΥΜΑΤΑ & ΟΡΓΑΝΙΣΜΟΙ - ΑΣΦΑΛΕΙΕΣ												
ΥΠΟΘΕΣΙΣ ΑΚΙΝΗΤΩΝ ΚΑΙ ΑΛΛΕΣ ΕΜΠΟΡΙΚΕΣ ΥΠΗΡΕΣΙΕΣ	2	2	-	-	2	-	-	1	1	-	-	-
Κυβερνητικές Υπηρεσίες	5	5	-	-	5	-	2	-	1	1	-	-
Υγειονομικές και παρεμφερείς Υπηρεσίες	33	33	-	-	33	-	2	-	1	2	2	-
Χολωνίες και Συναφείς Κοινωνικές Υπηρεσίες	19	4	15	-	19	-	1	1	3	10	10	4
Υπηρεσίες Αναφυχής και Πολιτιστικές	3	3	-	1	3	-	-	-	2	1	1	1
Προσωπικές και Οικιακές Υπηρεσίες	23	21	2	3	23	-	3	4	6	6	6	4
ΥΠΗΡΕΣΙΕΣ	53	36	17	4	53	-	6	7	11	20	20	9
Σ Υ Ν Ο Λ Ο	1174	1005	169	36	1138	236	135	127	242	313	313	121

Π α ρ α γ ρ α φ ο ς 224 τ ή ς ' Ε ι θ έ σ ε ω ς
Α Τ Υ Χ Η Μ Α Τ Α Π Ο Υ Δ Η Λ Ω Θ Η Κ Α Ν

Κ Α Τ Α Κ Λ Α Δ Ο Ο Ι Κ Ο Ν Ο Μ Ι Κ Η Σ Δ Ρ Α Σ Τ Η Ρ Ι Ο Τ Η Τ Α Σ Ι 9 7 9

ΟΙΚΟΝΟΜΙΚΑ ΙΔΡΥΜΑΤΑ ΚΑΙ ΟΡΓΑΝΙΣΜΟΙ --
ΔΕΦΑΛΕΙΕΣ -- ΥΠΟΘΕΣΕΙΣ ΑΚΙΝΗΤΩΝ ΚΑΙ
ΑΛΛΕΣ ΕΜΠΟΡΙΚΕΣ ΕΠΙΧΕΙΡΗΣΕΙΣ

ΥΠΗΡΕΣΙΕΣ

ΜΕΤΑΦΟΡΕΣ ΕΝΔΟΧΗΚΕΥΣΕΙΣ
ΚΑΙ ΕΠΙΚΟΙΝΩΝΙΕΣ

ΕΜΠΟΡΙΟ ΕΣΤΙΑΤΟΡΙΑ
ΚΑΙ ΕΞΟΔΟΧΕΙΑ

ΟΙΚΟΔΟΜΙΚΕΣ ΕΡΓΑΣΙΕΣ

ΗΛΕΚΤΡΙΣΜΟΣ ΥΓΡΕΡΙΟ ΚΑΙ ΥΔΑΤΟΠΡΟΜΗΘΕΙΑ

ΓΕΩΡΓΙΑ ΚΤΗΝΟΤΡΟΦΙΑ ΔΑΣΗ ΚΑΙ ΑΛΙΕΙΑ
ΜΕΤΑΛΛΕΙΑ ΛΑΤΟΜΕΙΑ ΚΑΙ ΑΛΥΚΕΣ

ΒΙΟΜΗΧΑΝΙΕΣ

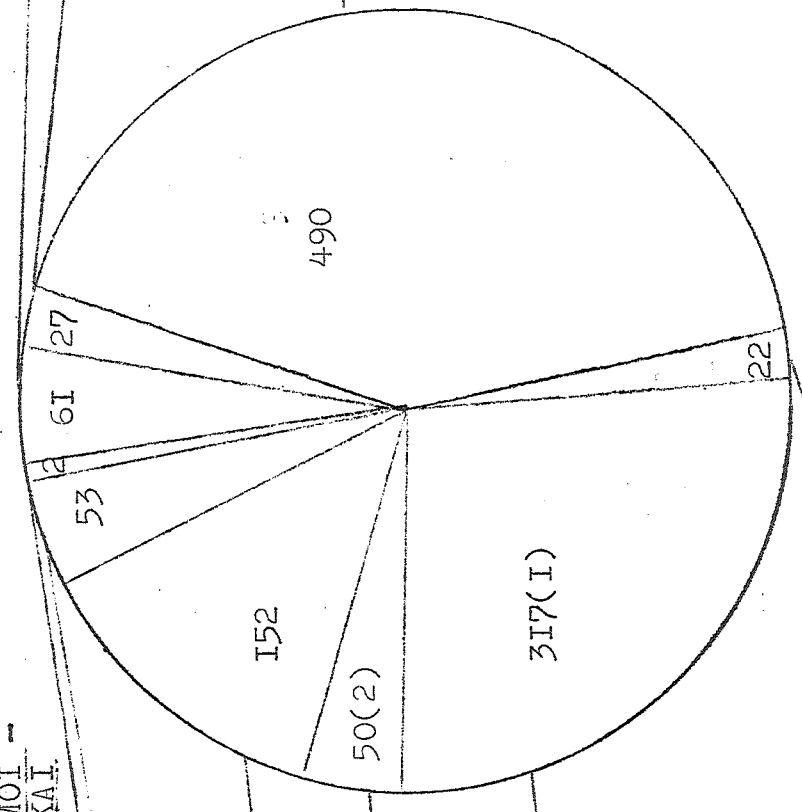

Βιομηχανίες Ειδών Διατροφής, Ποτών και Καπνοβιομηχανίες.

Υφαντικές Βιομηχανίες, Υποβιομηχανίες, Ενδύσεως, Υπόδησεως και Δερματίνων.

Βιομηχανία Ευλείας, Φελλού, Επίπλων και Ειδών, Επιπλώσεως.

Βιομηχανία Χάρτου, Εικτυλώσεις και Ειδώσεως.

Χημικές Βιομηχανίες, Βιομηχανίες Παραγωγών Πετρελαίου και Βιομηχανίες Ελαστικών και Πλαστικών.

Προϊόντα από μη μεταλλικά ορυκτά

Μεταλλουργικές Βιομηχανίες.

Βιομηχανίες Ειδών μετάλλου.

Μηχανές και Μεταφορικά Μέσα.

Λοιπές Βιομηχανίες.

Π Ι Ν Α Κ Α Σ Ι 3
 Παράγρφος 225 τής 'Ειθέσεως
 ΤΑΣΕΙΣ ΤΩΝ ΑΤΥΧΗΜΑΤΩΝ ΠΟΥ ΔΗΛΩΘΗΚΑΝ
 1969-1979

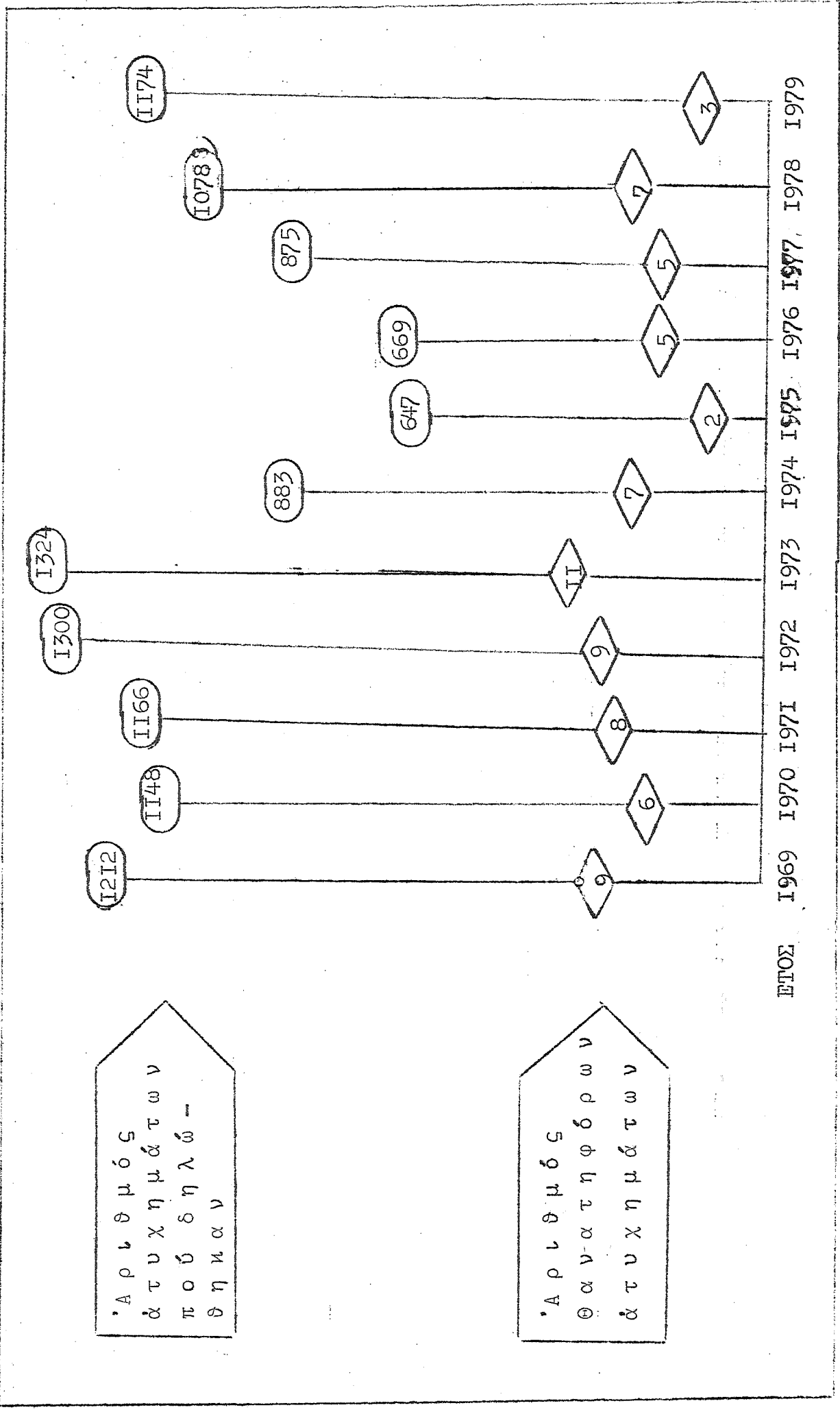

'Αρλομός
 άτυχημάτων
 που δηλώσαν
 θηκάν

'Αρλομός
 αν-ατηφώρων
 άτυχημάτων

ΕΤΟΣ 1969 1970 1971 1972 1973 1974 1975 1976 1977 1978 1979

Π α ρ α υ ρ ο σ 226 τ η ς Ε ι θ ε σ ε ω ς
 ΑΙΩΛΟΒΛΩΣΙΣ ΕΡΓΑΣΙΜΗΣ ΗΜΕΡΗΣ ΚΑΙ ΑΡΙΘΜΟΣ
 ΕΡΓΑΤΙΚΩΝ ΑΤΥΧΗΜΑΤΩΝ ΚΑΤΑ ΤΑ ΕΤΗ 1969-1979

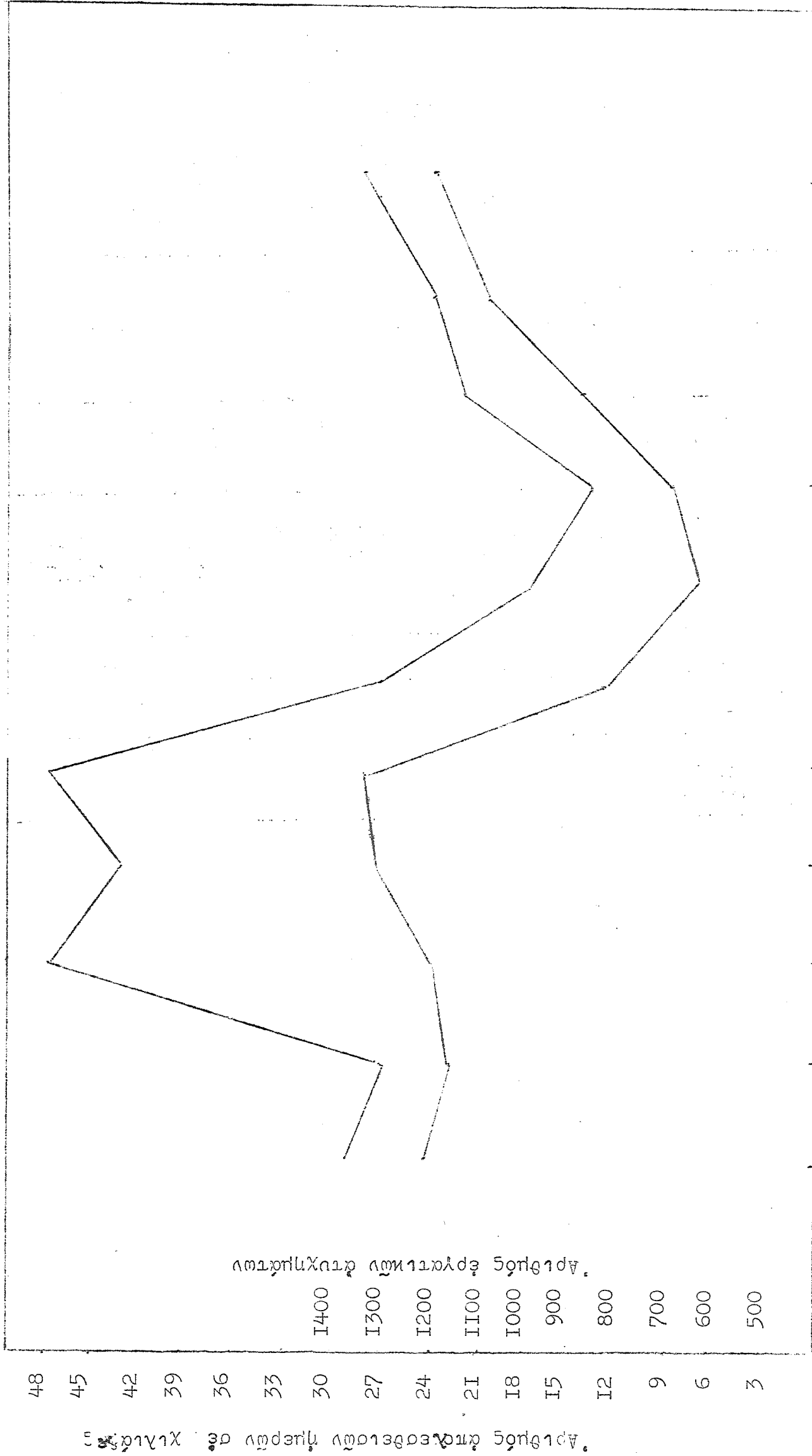

1959 1970 1971 1972 1973 1974 1975 1976 1977 1978 1979

ΠΙΝΑΚΑΣ Ι5

Παράγραφος 22^η της Ένθεσεως
ΑΝΑΛΥΣΗ ΑΤΥΧΗΜΑΤΩΝ ΚΑΤΑ ΑΙΤΙΑ, 1979

20% Μηχανήματα (μεταλλουργικά ξυλουργικά και άλλα. *****
12% Μέσα διαμεταφορής *****
11% Άλλος εξοπλισμός (συμπεριλαμβανομένων εργαλείων χειρός, σισαλών ικριωμάτων κ.ά.) *****
20% Ύλινά, ουσίες (συμπεριλαμβανομένων κόνεων, αερίων, υγρών και χημικών ουσιών, ακτινοβολιών, πιπτόντων αντικειμένων και άλλων υλινών και ουσιών μη δηλωθέντων άλλου). *****
27% Περιβάλλον εργασίας (συμπεριλαμβανομένων υπαιθρίων, κλειστών χώρων και άλλων). *****
10% Άλλα αίτια μη δηλωθέντα άλλου. *****

ΠΙΝΑΚΑΣ 16

Παράγραφος 246 τής Έκθεσεως

ΕΒΔΟΜΑΔΙΑΙΟ ΥΨΟΣ ΕΙΣΦΟΡΩΝ

	Μισθωτοί			Αυτοεργοδοτούμενοι ή Προαιρετικά ασφαλισμένοι	
	Μισθωτός	Έργοδοτής	Πάγιο Ταμείο τής Δημοκρατίας	Αυτοεργοδοτούμενος/ Προαιρετικά ασφαλισμένος	Πάγιο Ταμείο τής Δημοκρατίας
Μέχρι 30.9.79	580 μίλες	580 μίλες	580 μίλες	1.100 μίλες	550 μίλες
Άπο 1.10.79	660 μίλες	660 μίλες	660 μίλες	1.250 μίλες	625 μίλες

Παράγραφος 248 της Έκθεσεως

ΠΡΟΥΠΟΘΕΣΕΙΣ ΕΙΣΦΟΡΩΝ ΓΙΑ ΤΙΣ ΠΑΡΟΧΕΣ ΠΟΥ ΠΡΟΒΛΗΘΗΝΤΑΙ
ΑΠΟ ΤΟ ΝΟΜΟ ΠΕΡΙ ΚΟΙΝΩΝΙΚΩΝ ΑΣΦΑΛΙΣΕΩΝ

1. Οί προϋποθέσεις εισφορᾶς σ' ὅτι ἀφορᾶ τὰ ἐπιδόματα ἀσθενείας καί ἀνεργείας, τὸ βοήθημα τοκετοῦ καί τὸ ἐπίδομα κηδείας εἶναι οἱ ἀκόλουθοι:

(α) ὁ ἀσφαλισμένος νὰ ἔχει καταβάλει εἴκοσι ἕξι τουλάχιστο εἰσφορές, καί

(β) ὁ ἀσφαλισμένος νὰ ἔχει καταβάλει ἢ πιστωθεῖ μὲ εἴκοσι τουλάχιστο εἰσφορές γιὰ τὸν τελευταῖο χρόνον εἰσφορῶν πρὶν ἀπὸ τὴν ἐναρξὴ τοῦ χρόνου παροχῶν πού περιλαμβάνει τὴν ἡμερομηνία κατὰ τὴν ὁποία ἀπαιτεῖται, νὰ ικανοποιοῦνται οἱ προϋποθέσεις εἰσφορῶν.

2. Οἱ προϋποθέσεις εισφορᾶς σ' ὅτι ἀφορᾶ τὸ ἐπίδομα μητρότητας εἶναι οἱ ἀκόλουθοι:

(α) ἡ ἀσφαλισμένη νὰ ἔχει καταβάλει ἑκατὸ πενήντα ἕξι τουλάχιστο εἰσφορές, καί

(β) ἡ ἀσφαλισμένη νὰ ἔχει καταβάλει ἢ πιστωθεῖ μὲ εἴκοσι τουλάχιστο εἰσφορές ἀναφορικά μὲ τίς ἀμέσως προηγούμενες πενήντα δύο ἐβδομάδες τῆς περιόδου γιὰ τὴν ὁποία θὰ καταβάλλεται τὸ ἐπίδομα.

3. Οἱ προϋποθέσεις εισφορᾶς σ' ὅτι ἀφορᾶ τὸ βοήθημα γάμου, τὴ συντάξη χηρείας, τὴ συντάξη γήρατος καί τὸ ἐπίδομα ἀγνοουμένου εἶναι οἱ ἀκόλουθοι:

(α) ὁ ἀσφαλισμένος νὰ ἔχει καταβάλει ἑκατὸ πενήντα ἕξι τουλάχιστο εἰσφορές, καί

(β) νὰ μὴ εἶναι μικρότερος ἀπὸ εἴκοσι ὁ ἐτήσιος μέσος ὅρος τῶν εἰσφορῶν πού ἔχει καταβάλει ὁ ἀσφαλισμένος ἢ τῶν εἰσφορῶν πού ἔχει πιστωθεῖ γιὰ τὴν περίοδο -

(ι) πού ἀρχίζει στὶς 5 Ὀκτωβρίου 1964 ἢ, ἂν συμπλήρωσε τὴν ἡλικία τῶν δέκα ἕξι χρονῶν μετὰ τίς 5 Ὀκτωβρίου 1964, τὴν πρώτη ἡμέρα τοῦ χρόνου εἰσφορῶν κατὰ τὸν ὁποῖο συμπλήρωσε τὴν ἡλικία αὐτῆ, καί

(ιι) λήγει τὴν τελευταία ἡμέρα τοῦ τελευταίου χρόνου εἰσφορῶν πού περιλαμβάνει τὴ σχετικὴ ἡμερομηνία:

Νοεῖται ὅτι γιὰ τοὺς σκοποὺς τῆς ὑποπαραγράφου (β) -

(ι) ὅταν εἰσφορά πού ἔχει καταβάλει ἢ πιστωθεῖ ὁ ἀσφαλισμένος πρὶν ἀπὸ τίς 5 Ὀκτωβρίου 1964, ὑπολογίζεται δυνάμει τοῦ ἐδαφίου (3) τοῦ ἀρθροῦ 12, ὁ ἐτήσιος μέσος ὅρος τῶν εἰσφορῶν πού ἔχει καταβάλει ἢ πού ἔχει πιστωθεῖ ὁ ἀσφαλισμένος θὰ ἀναφέρεται σὲ περίοδο πού ἀρχίζει τὴν πρώτη ἡμέρα τοῦ χρόνου εἰσφορῶν, πού περιλαμβάνει τὴν πρώτη εἰσφορά πού ὑπολογίστηκε κατὰ τὸν τρόπο αὐτὸ καί λήγει τὴν τελευταία ἡμέρα τοῦ τελευταίου συμπληρωμένου χρόνου εἰσφορῶν πρὶν ἀπὸ τὴ σχετικὴ ἡμερομηνία,

(ιι) ὁ ἐτήσιος μέσος ὅρος εἰσφορῶν στὴν περίπτωσιν συντάξεως χηρείας, ἂν ὁ ἀποθανὼν σύζυγος δικαιούτο κατὰ τὸν χρόνον τοῦ θανάτου του σὲ συντάξη γήρατος ἢ θὰ δικαιούτο τὴ συντάξη αὐτῆ

άν είχε προβάλει για τό σκοπό αυτό σχετική απαίτηση, είναι εκείνος που θά έξευρεθεϊ δυνάμει τής πιο πάνω ύποπαραγράφου (β) για τούς σκοπούς τής συντάξεως γήρατος του θανόντος συζύγου.

4. Οί προϋποθέσεις είσφορᾶς σ' ότι άφορᾶ τή σύνταξη άνικάνότητας είναι οί ακόλουθες: -

- (α) ό άσφαλισμένος νά έχει καταβάλει έκατό πενήντα έξι τουλάχιστο είσφορές,
- (β) ό άσφαλισμένος νά έχει καταβάλει ή πιστωθεϊ είκοσι τουλάχιστο είσφορές κατά τόν τελευταίο συμπληρωμένο χρόνο είσφορών πριν από τή σχετική ήμερομηνία,
- (γ) νά μή είναι μικρότερος από είκοσι ό έτήσιος μέσος όρος τών είσφορών που έχουν καταβληθεϊ από τόν άσφαλισμένο ή που έχουν πιστωθεϊ ύπέρ του για τήν περίοδο -
 - (ι) που αρχίζει στις 5 'Οκτωβρίου 1964 ή, άν συμπληρωσε τήν ηλικία τών δέκα έξι χρόνων μετά τις 5 'Οκτωβρίου 1964, τήν πρώτη ήμέρα του χρόνου είσφορών κατά τόν όποιο συμπλήρωσε τήν ηλικία αυτή, και
 - (ιι) λήγει τήν τελευταία ήμέρα του τελευταίου συμπληρωμένου χρόνου είσφορών πριν τήν έναρξη του χρόνου είσφορών, που περιλαμβάνει τή σχετική ήμερομηνία:

Νοεϊται ότι σε περίπτωση κατά τήν όποια ή προϋπόθεση τής ύποπαραγράφου (β) δέν ικανοποιεϊται τότε στον τελευταίο συμπληρωμένο χρόνο είσφορών πριν από τή σχετική ήμερομηνία ύποκαθίσταται ένα από τά χρόνια 72/73 έφ' όσον ή ύποκατάσταση αυτή είναι πιο εύνοϊκή για τόν άσφαλισμένο:

Νοεϊται περαιτέρω. ότι για τούς σκοπούς τής ύποπαραγράφου (γ) όταν είσφορά που έχει καταβάλει ό άσφαλισμένος ή που έχει πιστωθεϊ ύπέρ αυτού πριν από τις 5 'Οκτωβρίου 1964, ύπολογίζεται δυνάμει του έδαφίου (3) του άρθρου 12, ό έτήσιος μέσος όρος τών είσφορών που έχει καταβάλει ό άσφαλισμένος ή που έχει πιστωθεϊ ύπέρ του θά αναφέρεται σε περίοδο που αρχίζει τήν πρώτη ήμέρα του χρόνου είσφορών που περιλαμβάνει τήν πρώτη είσφορά που ύπολογίστηκε κατά τόν τρόπο αυτό και λήγει τήν τελευταία ήμέρα του τελευταίου συμπληρωμένου χρόνου είσφορών πριν από τή σχετική ήμερομηνία.

Παράγραφος 249 τής Έκθεσεως

ΠΑΡΟΧΕΣ ΕΚΤΟΣ ΑΠΟ ΤΙΣ ΠΑΡΟΧΕΣ ΛΟΓΩ ΕΠΑΓΓΕΛΜΑΤΙΚΩΝ ΒΛΑΒΩΝ

Είδος Παροχής	Εβδομαδιαίο ύψος ή ποσό						
	Αριθμός ή ετήσιος μέσος όρος των καταβληθεισών ή πιστωθεισών εισφορών για τους σκοπούς της σχετικής προϋποθέσεως εισφοράς που αφορά τις καταβληθείσες ή πιστωθείσες εισφορές						
	50	45-49	40-44	35-39	30-34	25-29	20-24
	£ μίλες	£ μίλες	£ μίλες	£ μίλες	£ μίλες	£ μίλες	£ μίλες
Έπιδωμα Μητρότητας) Έπιδωμα Ασθενείας) Έπιδωμα Ανεργίας) Έπιδωμα Αγνοουμένου) Σύνταξη Χηρείας) Σύνταξη Γήρατος) Σύνταξη Ανικανότητας)	5.200	4.890	4.370	3.850	3.330	2.810	2.290
Έπιδωμα Όρφανίας	3.800	-	-	-	-	-	-
Έπιδωμα Γάμου	27.000	25.400	22.700	20.000	17.300	14.600	11.900
Βοήθημα Τοκετού	18.000	16.900	15.100	13.300	11.500	9.700	7.900
Βοήθημα Κηδείας	27.000	25.400	22.700	20.000	17.300	14.600	11.900
Αίτηση Παροχής για -							
ένα εξαρτώμενο	2.000	1.880	1.680	1.480	1.280	1.080	0.880
δύο εξαρτώμενα	3.000	2.820	2.520	2.220	1.920	1.620	1.320
τρία ή περισσότερα εξαρτώμενα	4.000	3.760	3.360	2.960	2.560	2.160	1.760

ΠΙΝΑΚΑΣ 19

Παράγραφος 249 της Έκθεσεως
ΠΑΡΟΧΕΣ ΓΙΑ ΕΠΑΓΓΕΛΜΑΤΙΚΕΣ ΒΛΑΒΕΣ

ΜΕΡΟΣ I - ΕΒΔΟΜΑΔΙΑΙΟ ΥΨΟΣ ΕΠΙΔΟΜΑΤΟΣ ΣΩΜΑΤΙΚΗΣ ΒΛΑΒΗΣ ΚΑΙ
ΠΑΡΟΧΕΣ ΛΟΓΩ ΘΑΝΑΤΟΥ

Είδος Παροχής	Βασικό	Αύξηση για ένα έξαρτώμενο	Αύξηση για δύο έξαρτωμένους	Αύξηση για περισσότερα από δύο έξαρτώμενα
	£ μίλς	£ μίλς	£ μίλς	£ μίλς
Έπιδωμα Σωματικής Βλάβης	5.700	2.000	3.000	4.000
Παροχές λόγω θανάτου -				
(α) Σύνταξη χήρας	5.700	2.000	3.000	4.000
(β) Σύνταξη χήρου	5.700	2.000	3.000	4.000
(γ) Σύνταξη γονέως	3.500	-	-	-

ΜΕΡΟΣ II - ΠΟΣΑ ΒΟΗΘΗΜΑΤΟΣ ΑΝΑΠΗΡΙΑΣ

Βαθμός Αναπηρίας	Ποσό Βοηθήματος
%	£ μίλς
10	205.000
11	226.000
12	246.000
13	267.000
14	287.000
15	308.000
16	328.000
17	349.000
18	369.000
19	390.000

ΜΕΡΟΣ III - ΕΒΔΟΜΑΔΙΑΙΟ ΥΨΟΣ ΣΥΝΤΑΞΕΩΣ ΑΝΑΠΗΡΙΑΣ

Βαθμός Αναπηρίας	Βασικό	Αύξηση για ένα έξαρτώμενο	Αύξηση για δύο έξαρτωμένους	Αύξηση για περισσότερα από δύο έξαρτώμενα
%	£ μίλς	£ μίλς	£ μίλς	£ μίλς
100	5.700	2.000	3.000	4.000
90	5.130	1.800	2.700	3.600
80	4.560	1.600	2.400	3.200
70	3.990	1.400	2.100	2.800
60	3.420	1.200	1.800	2.400
50	2.850	1.000	1.500	2.000
40	2.280	0.800	1.200	1.600
30	1.710	0.600	0.900	1.200
20	1.140	0.400	0.600	0.800

ΠΙΝΑΚΑΣ 20

Παράρτημα 250 της Έκθεσης

ΣΥΓΚΡΙΤΙΚΟΣ ΠΙΝΑΚΑΣ ΠΟΥ ΔΕΙΚΝΕΙ ΚΑΤΑ ΜΗΝΑ ΤΙΣ ΑΠΑΙΤΗΣΕΙΣ ΠΟΥ ΥΠΟΒΑΛΗΘΗΚΑΝ, 1978 - 1979

ΜΗΝΑΣ	Παροχή Λόγω Ανεργίας		Παροχή Λόγω Αδολείας		Βοήθημα Τοκετός		Έκθεση Μητρότητας		Βοήθημα Κηδεύας		Βοήθημα Ταμίου	
	1978	1979	1978	1979	1978	1979	1978	1979	1978	1979	1978	1979
ΙΑΝΟΥΑΡΙΟΣ	1044	1189	299	448	381	564	118	117	166	200	36	41
ΦΕΒΡΟΥΑΡΙΟΣ	1159	1102	348	505	477	465	91	133	147	199	24	39
ΜΑΡΤΙΟΣ	1357	1081	465	499	574	431	140	119	233	154	31	31
ΑΠΡΙΛΙΟΣ	1032	860	437	319	550	425	142	102	119	116	18	11
ΜΑΙΟΣ	1027	1071	315	588	440	531	74	179	134	141	21	24
ΙΟΥΝΙΟΣ	1086	1017	476	467	443	525	156	158	168	121	45	60
ΙΟΥΛΙΟΣ	1179	1232	461	409	536	554	158	134	79	150	80	79
ΑΥΓΟΥΣΤΟΣ	1607	1609	466	484	785	496	125	125	172	135	139	80
ΣΕΠΤΕΜΒΡΙΟΣ	1187	1467	554	476	587	787	88	167	189	184	98	193
ΟΚΤΩΒΡΙΟΣ	1107	1450	379	581	393	748	129	119	106	128	203	187
ΝΟΕΜΒΡΙΟΣ	1210	944	550	602	523	657	111	145	143	125	121	179
ΔΕΚΕΜΒΡΙΟΣ	896	1020	381	397	369	395	81	68	144	121	55	64
ΣΥΝΟΛΟ	13891	14042	5131	5775	6058	6578	1413	1566	1800	1774	871	988

ΜΗΝΑΣ	Σύνταξη Χημείας		Σύνταξη γήρατος		Σύνταξη ανικανότητας		Παροχή λόγω όρφανείας		Παροχή λόγω σωματικής βλάβης		Παροχή λόγω άνακτησίας		Παροχή λόγω θανάτου		Έκδομα Αγνοουμένων	
	1978	1979	1978	1979	1978	1979	1978	1979	1978	1979	1978	1979	1978	1979	1978	1979
ΙΑΝΟΥΑΡΙΟΣ	89	125	343	261	19	45	-	2	100	102	4	11	5	9	-	174
ΦΕΒΡΟΥΑΡΙΟΣ	80	87	161	246	53	33	-	1	85	91	8	10	-	-	-	162
ΜΑΡΤΙΟΣ	130	85	272	212	45	79	-	3	114	82	13	18	3	1	-	21
ΑΠΡΙΛΙΟΣ	71	54	143	132	48	26	-	2	96	32	6	6	2	1	-	16
ΜΑΙΟΣ	60	86	163	174	47	66	2	-	96	100	11	22	2	-	-	6
ΙΟΥΝΙΟΣ	80	75	172	105	51	43	-	-	86	151	9	7	1	1	-	-
ΙΟΥΛΙΟΣ	50	86	88	163	21	47	-	-	62	30	9	8	-	-	-	-
ΑΥΓΟΥΣΤΟΣ	98	67	161	144	30	22	-	-	105	100	-	6	-	-	-	1
ΣΕΠΤΕΜΒΡΙΟΣ	101	111	215	233	53	30	2	1	97	106	10	5	1	4	-	-
ΟΚΤΩΒΡΙΟΣ	64	72	158	252	34	39	-	2	69	149	13	6	1	2	-	2
ΝΟΕΜΒΡΙΟΣ	103	62	227	217	44	67	1	-	162	80	27	7	2	-	-	1
ΔΕΚΕΜΒΡΙΟΣ	74	84	184	148	25	19	-	2	98	104	2	4	2	1	-	123
ΣΥΝΟΛΟ	1000	994	2287	2287	467	516	5	13	1160	1127	112	110	19	20	123	383

ΠΙΝΑΚΑΣ 24

Παράρτημα 250 της Έκθεσης

ΣΥΓΚΡΙΤΙΚΟΣ ΠΙΝΑΚΑΣ ΠΟΥ ΔΕΙΧΝΕΙ ΤΑ ΠΟΣΑ ΠΟΥ ΕΧΟΥΝ ΠΛΗΡΩΘΕΙ ΚΑΤΑ ΜΗΝΑ ΓΙΑ ΤΑΡΟΧΕΣ (ΕΚΤΟΣ ΑΠΟ ΕΚΕΙΝΕΣ ΠΟΥ ΕΙΝΑΙ ΓΙΑ ΑΤΥΧΗΜΑΤΑ), 1978 ΚΑΙ 1979

ΜΗΝΑΣ	Παροχή Λόγυ αβεργίας		Παροχή Λόγυ άσθενείας		Βοήθημα τοκετού		Επίδομα Μητρότητας		Βοήθημα Κηδεύας		Βοήθημα Ταμω	
	1978	1979	1978	1979	1978	1979	1978	1979	1978	1979	1978	1979
Ιανουάριος	5396	5873	6369	7848	4687	5997	1399	2613	2109	3182	354	884
Φεβρουάριος	8465	7244	7815	8050	5326	5100	1590	2512	3192	4916	497	639
Μάρτιος	10013	6755	8917	12104	6381	6734	3288	2165	2851	3690	613	443
Απρίλιος	7806	6157	10058	7143	5666	5998	3649	2461	5442	3713	333	297
Μάιος	7656	8418	8234	8945	5882	6807	2370	2663	1110	3155	250	569
Ιούνιος	6561	6278	9182	12951	5365	8309	2891	4407	3542	1728	367	524
Ιούλιος	6122	6024	10098	9405	7048	9107	2383	4306	4002	3668	823	1072
Αύγουστος	6862	8587	10028	10540	6851	6015	3421	2785	1498	2872	221	550
Σεπτέμβριος	8644	11106	11719	10860	11042	16997	2500	4370	3624	4837	1551	2037
Οκτώβριος	8784	10750	10348	13481	6439	10359	4027	3855	3440	3788	1962	2216
Νοέμβριος	8263	7749	9584	12304	5452	7005	2185	3210	3166	2910	755	2649
Δεκέμβριος	7031	6595	11540	10919	6803	9645	3199	3674	3476	3178	1611	1159
ΣΥΝΟΛΟ	91603	91536	113892	124550	76942	98073	32902	39021	37452	44637	9937	13039

ΜΗΝΑΣ	Σύνταξη Χρημίας		Σύνταξη Γήρατος		Σύνταξη Αντικαταστάσεων		Παροχή Λόγω Οφελών		Επίδομα Μένου	
	1978	1979	1978	1979	1978	1979	1978	1979	1978	1979
Ιανουάριος	174853	190526	672506	701401	18529	20732	1085	1234	-	16607
Φεβρουάριος	177313	192853	687328	700931	17891	22024	1299	1449	-	29174
Μάρτιος	185201	200022	697017	713504	19076	23039	1152	1781	-	24904
Απρίλιος	184753	193615	697020	706895	19968	22865	1792	1414	-	19786
Μάιος	180977	195485	686642	706426	18999	24281	1411	1405	-	13169
Ιούνιος	188438	228262	696753	808534	19255	28771	1370	46	-	13747
Ιούλιος	189559	231794	694260	823029	21003	24628	1727	3600	-	13844
Αύγουστος	183467	226515	685946	810109	20484	28425	1326	1741	-	13148
Σεπτέμβριος	191525	238057	699300	827493	20359	27259	1769	1916	-	14003
Οκτώβριος	189225	231557	705139	814388	20940	29203	1136	1908	-	13000
Νοέμβριος	189783	230610	696875	819156	21484	29280	1301	1563	-	13762
Δεκέμβριος	194510	239403	713321	833894	23752	29928	1516	2183	4556	13626
ΣΥΝΟΛΟ	2229604	2598699	8332107	9265760	241740	310435	16884	20240	4556	198770

ΠΙΝΑΚΑΣ 22

Παράγραφος 250 της Έκθεσεως

ΣΥΓΚΡΙΤΙΚΟΣ ΠΙΝΑΚΑΣ ΠΟΥ ΔΕΙΧΝΕΙ ΤΑ ΠΟΣΑ ΠΟΥ ΕΧΟΥΝ ΠΛΗΡΩΘΕΙ ΚΑΤΑ ΜΗΝΑ ΓΙΑ ΠΑΡΟΧΕΣ ΛΟΓΩ ΑΤΥΧΗΜΑΤΩΝ, 1978 - 1979

ΜΗΝΑΣ	Παροχή λόγω σωμα- τικής βλάβης		Παροχή λόγω άναπηρίας		Παροχή λόγω θανάτου	
	1978	1979	1978	1979	1978	1979
ΙΑΝΟΥΑΡΙΟΣ	4071	2280	9112	8620	6635	6870
ΦΕΒΡΟΥΑΡΙΟΣ	4036	4043	8854	8347	6884	6952
ΜΑΡΤΙΟΣ	4365	7068	11122	11157	7252	7211
ΑΠΡΙΛΙΟΣ	5178	4280	8576	10140	7530	6998
ΜΑΙΟΣ	3951	4936	9081	9918	7086	7374
ΙΟΥΝΙΟΣ	3683	6070	9710	13458	7776	8025
ΙΟΥΛΙΟΣ	3066	3058	9167	12036	7115	7766
ΑΥΓΟΥΣΤΟΣ	4266	4633	8597	9573	6927	7486
ΣΕΠΤΕΜΒΡΙΟΣ	5293	4814	9716	10814	7763	7990
ΟΚΤΩΒΡΙΟΣ	3900	5336	9436	11536	6954	7667
ΝΟΕΜΒΡΙΟΣ	4448	4546	9319	10915	7193	7520
ΔΕΚΕΜΒΡΙΟΣ	5382	4531	12282	10131	7347	7921
ΣΥΝΟΛΟ	51639	55595	114972	126645	86462	89780

ΠΙΝΑΚΑΣ 23
 Παράγραφος 250 της Ενθέσεως
 ΕΡΓΑΤΙΚΑ ΑΤΥΧΗΜΑΤΑ ΠΟΥ ΔΗΛΩΘΗΚΑΝ ΚΑΤΑ ΒΙΟΜΗΧΑΝΙΚΗ
 ΔΡΑΣΤΗΡΙΟΤΗΤΑ ΚΑΙ ΑΙΤΙΑ, 1979

ΟΛΙΚΑ	Ολικός αριθμός εργαζομένων άτυχημάτων			Ολικός αριθμός εργαζομένων που σφάλαν σε επαγγελματική βλάβη		Ολικός αριθμός άτυχημάτων		Βιομηχανικά Ατυχήματα						Ολικός αριθμός άτυχημάτων	Αριθμός εργαζομένων που σφάλαν		
	Μη θανατηφόρα	Θανατηφόρα	Φθλόν	Άρρενες	Θήλειες	Φθλόν	Άρρενες	Θήλειες	Μηχανήματα	Μεταβιβαστικά Μηχανήματα και Κινοούμενα Χυσ.	Άλλα Μηχανήματα	Υλικά, ούσια κ. λ. π.	Περιβάλλον Εργασίας			Άλλα αίτια	
1170	1157	13	1003	24	32	980	853	127	225	133	140	197	165	120	190	150	4
56	55	1	24	20	30	46	22	24	5	8	8	7	12	6	10	2	
50	49	1	20	3	30	40	18	22	4	8	8	5	9	6	10	2	
5	5	-	3	2	5	5	3	2	1	-	-	2	2	-	-	-	
1	1	-	1	-	-	1	1	-	-	-	-	-	1	-	-	-	
23	23	-	23	-	-	20	20	-	5	1	1	6	4	3	3	3	
7	7	-	7	-	-	5	5	-	2	-	-	2	1	-	2	2	
16	16	-	16	-	-	15	15	-	3	1	1	4	3	3	1	1	
412	411	1	330	82	354	288	66	148	29	34	58	40	45	58	42		
75	74	1	45	30	60	35	25	23	5	3	8	9	12	15	10		
43	43	-	14	29	30	9	21	16	2	2	1	6	3	13	5		
97	97	-	92	5	92	87	5	60	1	10	13	4	4	5	5		

Βιομηχανίες ειδών διατροφής, Ποτών και Καπνοβιομηχανίες
 Υφαντικές Βιομηχανίες, Βιομηχανίες Ενδύσεως, Υποδήσεως και Δερμάτιν Βιομηχανίες Ενδύσεως, Φερόν, Ξυλείων και...

Βιομηχανία	Ολικός αριθμός εργαζομένων	Μη θανατηφόρα	Θανατηφόρα	Ολικός αριθμός εργαζομένων		Αριθμός εργαζομένων που προσέδιναν βαλβην		Βιομηχανικά Ατυχήματα									
				Άρρενες	Θήλειες	Άρρενες	Θήλειες	Μηχανήματα	Μεταβιβαστικά Μηχανήματα και Κινοούμενα Συσ.	Άλλα Μηχανήματα	Υλικά, ούρα και λ.π.	Περιβάλλον Εργασίας	Άλλα αίτια	Ολικός αριθμός ατυχημάτων	Αριθμός τραυματισθέντων	Θήλειες	
Βιομηχανία χάρτου, Έπιπλώσεως και Έπιδόσεως	19	19	-	17	2	8	2	8	1	1	1	-	-	-	9	9	-
Χημικές Βιομηχανίες, Βιομηχανίες Παραγωγών Πετρελαίου και Βιομηχανίες Έλαστίνης και Πλαστικών	23	23	-	19	4	2	2	6	-	2	3	3	3	7	2	-	2
Προϊόντα από μη Μεταλλικά Όργανα	71	71	-	65	6	6	6	15	14	4	4	17	11	4	6	-	6
Μεταλλουργικές Βιομηχανίες	15	15	-	15	-	15	-	5	3	-	4	4	1	2	-	-	-
Βιομηχανίες ειδών Μετάλλου, Μηχανών και Μεταφορικών μέσων	67	67	-	62	5	55	4	15	3	10	12	6	6	13	8	7	1
Λοιπές Βιομηχανίες	2	2	-	1	1	1	1	-	-	2	-	-	-	-	-	-	1
ΗΛΕΚΤΡΙΣΜΟΣ, ΥΓΡΑΕΡΙΟ ΚΑΙ ΥΔΡΟΠΡΟΜΗΘΕΙΑ	9	9	-	7	2	7	2	4	-	1	3	-	-	1	-	-	-
Ήλεκτρισμός και Υγραέριο	7	7	-	6	1	6	1	2	-	1	3	-	-	1	-	-	-
Υδατοπρομήθεια	2	2	-	1	1	1	1	2	-	1	-	-	-	1	-	-	-
ΟΙΚΟΔΟΜΙΚΕΣ ΕΡΓΑΣΙΕΣ	348	345	3	336	12	336	11	42	38	83	59	48	29	49	48	1	-
Οικοδομικές Έργασίες	316	313	3	306	10	276	266	10	38	77	43	25	40	40	40	-	-
Ήλεκτρισμός Έγναυστάσεις	9	9	-	9	-	8	8	-	-	4	1	-	1	1	1	-	-

Βιομηχανία

Οδοποιία, Υδρευτικά Έργα και Οικονομικές Εργασίες Κυβερνήσεως	Ολικός αριθμός δηλωθέντων άτυχημάτων			Ολικός αριθμός άτυχημάτων		Βιομηχανικά Άτυχήματα						Ολικός αριθμός άτυχημάτων	Ατυχήματα κατά την μετέβαση ή τήν άποχώρησις από τήν εργασία				
	ΟΛΙΚΑ	Μη θανατηφόρα	Θανατηφόρα	Άρρενες	Θήλειες	Αίτια		Άλλα Μηχανήματα	Υλικά, ούσαι κ.λ.π.	Περιβάλλον Έργασίας	Άλλα αίτια			Άρρενες	Θήλειες		
						1	2									3	4
ΕΜΠΟΡΙΟ-ΕΠΙΣΤΗΡΙΑ & ΕΞΟΔΟΧΕΙΑ	70	69	1	54	16	43	34	9	2	4	3	12	13	9	27	20	7
Χυσευασία & Έξαγωγή Γεωργικών Προϊόντων	19	19	-	9	10	14	8	6	1	-	1	3	5	4	5	1	4
Χονδρικό Έμπόριο	17	16	1	16	1	10	10	-	1	3	1	2	1	2	7	6	1
Διανικό Έμπόριο	18	18	-	14	4	10	8	2	-	1	-	4	3	2	8	6	2
Βοτανατόρια και Έσνάδες Υπνου	16	16	-	15	1	9	8	1	-	-	1	3	4	1	7	7	-
ΜΗΛΑΦΟΡΕΣ, ΕΝΔΥΣΗ ΚΑΙ ΕΠΙΚΟΙΝΗΣΗ	142	136	6	141	1	128	127	10	10	42	3	34	22	17	44	14	-
Μεταφορές και Έναυτοηκευσεις	132	126	6	132	-	119	119	8	8	39	3	32	20	17	13	13	-
Επικοινωνίες	10	10	-	9	1	9	8	1	2	3	-	2	2	-	1	1	-
ΟΙΚΟΝΟΜΙΚΑ ΙΔΡΥΜΑΤΑ ΚΑΙ ΟΡΓΑΝΙΣΜΟΙ-ΣΦΑΙΡΙΕΣ, ΥΠΟΘΕΣΕΙΣ ΑΚΙΝΗΤΩΝ ΚΑΙ ΛΑΒΕΣ ΕΜΠΟΡΙΚΕΣ ΥΠΗΡΕΣΙΕΣ	2	2	-	2	-	-	-	-	-	-	-	-	-	-	2	2	-
Οικονομικός Οργανισμός και Ίδρυματα	1	1	-	1	-	-	-	-	-	-	-	-	-	-	1	1	-

ΠΙΝΑΚΑΣ 24

Παράγραφος 250 της Έκθεσης

ΔΙΑΓΙΤΗΣΕΙΣ ΓΙΑ ΣΩΜΑΤΙΚΗ ΕΛΑΒΗ (ΠΡΟΣΡΡΙΠΗ ΑΝΙΚΑΝΟΠΗΤΑ ΠΟΥ ΔΙΕΥΘΕΤΗΘΗΚΑΝ ΤΟ 1979)

ΒΙΟΜΗΧΑΝΙΑ	Ολικός αριθμός άτυ- χημάτων που δηλώθηκαν	Ολικός αριθμός άτυ- χημάτων που διευθετή- θηκαν	Ολικός αριθμός προσώπων που άποζημιώθηκαν		Αριθμός άπαιτήσεων που διευθετήθηκαν	Αριθμός προσώπων που άποζημιώθηκαν		Αριθμός ημερών άνικανότητας	Αριθμός ημερών που πληρώθηκαν	Ποσό που πληρώθηκαν		Ατυχήματα που υπέστησαν εργασις	Ατυχήματα που συνέβησαν κατά την μεταφορά ή την άποχώρηση από την εργασία	Αριθμός προσώπων που άποζημιώθηκαν	Αριθμός ημερών άνικανότητας	Αριθμός ημερών που πληρώθηκαν	Ποσό που πληρώθηκαν	
			Φθλο	Θήλειο		Φθλο	Θήλειο			Σ	Μίλις						Σ	Μίλις
ΟΛΙΚΑ	1170	942	798	144	805	694	111	28593	24696	29530	350	137	104	33	8864	7419	8231	425
ΓΕΩΡΓΙΑ, ΚΤΗΝΟΤΡΟΦΙΑ, ΔΑΣΗ, ΑΙΤΕΙΑ	56	42	14	28	34	13	21	1566	1254	1200	120	8	1	7	397	318	282	405
Γεωργία & Κτηνοτροφία	50	37	11	26	29	10	19	1261	985	943	705							
Δάση και έχμετάλλευση δασών	5	4	2	2	4	2	2	278	245	228	015							
Ίχθυοτροφεία	1	1	1	-	1	1	-	27	24	28	400							
ΜΕΤΑΛΛΕΙΑ, ΑΓΓΟΜΕΙΑ & ΛΑΥΚΕΣ	23	21	21	-	18	18	-	863	776	844	605	3	3	-	489	250	239	970
Μεταλλεία	7	7	7	-	5	5	-	165	150	195	600	2	2	-	180	174	172	170
Αγόμεια	16	14	14	-	13	13	-	698	626	649	005	1	1	-	309	76	67	800
ΒΙΟΜΗΧΑΝΙΕΣ	412	346	280	66	304	250	54	10130	8535	9904	040	42	30	12	3023	2737	3093	925
Βιομηχανίες ειδών Διατροφής, Ποτών και Καπνοβιομηχανίας	75	64	39	25	54	33	21	2171	1833	2057	635	10	6	4	673	627	792	895
Υφαντικές Βιομηχανίες, Βιομηχανίες Ενδύσεως, Υποδή- σεως και Δερμάτων	43	34	12	22	24	7	17	1159	1033	1016	140	10	5	5	758	686	706	390
Βιομηχανίες Ενδύσεως, Φελλοῦ, Στεγνών & Ειδών Επιπλώσεως	97	85	81	4	81	77	4	2856	2423	3041	965	4	-	-	396	374	447	230

ΒΙΟΜΗΧΑΝΙΑ

Βιομηχανία χάρτου, Εκτυπώ- σεως και Έκδόσεως	19	16	Ολικός αριθμός προσώπων που άποζημιώθηκαν		9	Αριθμός προσώπων που άποζημιώθηκαν		314	170	Ποσά που πληρώθηκαν		7	Αριθμός προσώπων που άποζημιώθηκαν		184	153	Ποσά που πληρώθηκαν	
			Άρρενες	Θήλειες		Άρρενες	Θήλειες			€	Μίλις		Άρρενες	Θήλειες			€	Μίλις
Χημικές Βιομηχανίες, Βιομη- χανίες παραγωγών Πετρελαίου και Βιομηχανίες Ελαστικού και Πλαστικών	23	19	15	4	17	15	2	368	270	311	870	2	-	2	73	73	69	350
Προϊόντα από μή Μεταλλικά Ορυκτά	71	56	51	5	53	48	5	1578	1393	1540	505	3	3	-	81	63	62	730
Μεταλλουργικές Βιομηχανίες	15	12	12	-	12	12	-	282	252	281	150							
Βιομηχανίες ειδών Μετάλλου, Μηχανών και Μεταφορικών Μέσων	67	58	55	3	52	50	2	1341	1106	1416	835	6	5	1	858	761	858	965
Δοικές Βιομηχανίες	2	2	1	1	2	1	1	61	55	49	985							
ΗΛΕΚΤΡΙΣΜΟΣ, ΥΓΡΑΕΡΙΟ & ΥΔΑΤΟΠΡΟΜΗΘΕΙΑ	9	8	6	2	8	6	2	297	265	209	615							
Πατριόμοδος και Ύγραέριο Υδατοπρομήθεια	7	7	6	1	7	6	1	276	247	192	515							
	2	1	-	1	1	-	1	21	18	17	100							
ΟΙΚΟΝΟΜΙΚΕΣ ΕΡΓΑΣΙΕΣ	348	270	258	12	234	223	11	8288	7516	9439	335	36	35	1	2123	1882	2043	625
Οικονομικές Έργασίες	316	246	236	10	217	207	10	7691	6981	8721	315	29	29	-	1543	1406	1551	025

ΒΙΟΜΗΧΑΝΙΑ	'Ολικός αριθμός άτυχημάτων που δηλώθηκαν	'Ολικός αριθμός άτυχημάτων που διευθετήθηκαν	'Ολικός αριθμός προσώπων που άποζημιώθηκαν		'Αριθμός άπαιτήσεων που διευθετήθηκαν	'Αριθμός προσώπων που άποζημιώθηκαν		'Αριθμός ημερών ανικανότητας	'Αριθμός ημερών που πληρώθηκαν	Ποσά που πληρώθηκαν		'Ατυχήματα που συνέβησαν κατά την μετάβαση ή την άποχώρηση από την εργασία		Ποσά που πληρώθηκαν			
			Φθλο	Θήλεις		Φθλο	Θήλεις			€	Μίλις	Αριθμός προσώπων που άποζημιώθηκαν	Θήλεις		Αριθμός ημερών ανικανότητας	Αριθμός ημερών που πληρώθηκαν	
'Ηλεκτρικές 'Εγκαταστάσεις	9	6	6	-	6	6	-	207	189	235	785	7	6	1	580	476	492 600
'Οδοποιία, 'Υδρευτικά 'Εργα και 'Οικοδομικές 'Εργασίες Κυβερνήσεως	23	18	16	2	11	10	1	390	346	482	235	7	6	1	580	476	492 600
ΕΜΠΟΡΙΟ - ΕΣΤΙΑΤΟΡΙΑ - ΕΙΣΟΔΟΛΟΓΕΙΑ	70	57	44	13	36	29	7	1355	1103	1311	595	21	15	6	1532	1117	1302 63
Συσκευασία & 'Εξαγωγή Τεργαδικών Προϊόντων	19	16	7	9	11	6	5	419	306	291	935	5	1	4	238	139	174 85
Χονδρικό 'Εμπόριο	17	13	12	1	7	7	-	471	436	579	290	6	5	1	665	466	514 40
Λιανικό 'Εμπόριο	18	15	12	3	10	8	2	241	203	216	285	5	4	1	168	118	124 015
'Εστιατόρια & Εενδνες 'Υπνου	16	13	13	-	8	8	-	224	158	224	085	5	5	-	461	394	489 365
ΜΕΤΑΦΟΡΕΣ, ΕΜΠΟΡΗΚΕΥΣΕΙΣ ΚΑΙ ΕΠΙΚΟΙΝΩΝΙΕΣ	142	111	110	1	104	103	1	4117	3735	4937	720	7	7	-	418	319	432 705
Μεταφορές 'Εναποθημεύσεις και 'Επικοινωνίες	132	110	110	-	103	103	-	4117	3734	4936	770	7	7	-	418	319	432 705

ΒΙΟΜΗΧΑΝΙΑ

ΟΙΚΟΝΟΜΙΚΑ ΓΑΡΥΜΑΤΑ & ΟΡΓΑΝΙΣΜΟΙ ΑΦΑΛΕΙΣ - ΥΠΟΘΕΣΕΙΣ ΑΚΙΝΗΤΩΝ & ΕΜΠΟΡΙΚΕΣ ΥΠΗΡΕΣΙΕΣ

Οργανισμοί & Ιδρύματα	Αριθμός ατυχημάτων που δηλώθηκαν	Αριθμός ατυχημάτων που διευθετήθηκαν	Αριθμός προσώπων που άποζημιώθηκαν		Αριθμός απαιτήσεων που διευθετήθηκαν	Αριθμός προσώπων που άποζημιώθηκαν		Αριθμός ημερών ανικανότητας	Αριθμός ημερών που πληρώθηκαν	Ατυχήματα		Ατυχήματα που συνεβήσαν κατά την μεταβίβαση ή την άποχωρηση από την εργασία		Αριθμός ημερών που πληρώθηκαν	Αριθμός ημερών που πληρώθηκαν	Ποσό που πληρώθηκαν	Μίλας	
			Φύλο	Θήλεις		Φύλο	Θήλεις			€	Μίλας	Αριθμός προσώπων που άποζημιώθηκαν	Αριθμός προσώπων που άποζημιώθηκαν					€
Υπηρεσίες Διευτήτων & άλλων Εμπροσθίων Υποθέσεων	1	1	1	-	-	-	-	-	-	-	-	1	1	78	75	103	285	
Κυβερνητικές Υπηρεσίες	108	85	63	22	67	52	15	1977	1512	1683	320	18	11	7	764	706	707	665
Υγειονομικές και Παραμετρικές Υπηρεσίες	13	10	8	2	10	8	2	528	176	199	005	-	-	-	-	-	-	-
Κοινωνικές & Συναφείς Κοινωνικές Υπηρεσίες	8	7	7	-	6	6	-	262	243	282	445	1	1	27	21	26	950	
Υπηρεσίες Άναψυχής και Πολιτιστικές	31	22	10	12	15	7	8	496	443	473	555	7	3	4	341	337	465	
Προσωπικές & Οικιακές Υπηρεσίες	6	5	5	-	4	4	-	79	59	54	450	1	1	42	39	46	150	
Διεθνείς Οργανισμοί	31	27	20	7	23	19	4	523	331	351	190	4	1	257	245	209	480	
Ερευνητικές Βάσεις	3	3	3	-	2	2	-	28	20	20	600	1	1	24	24	35	600	
Ερευνητικές Βάσεις	16	11	10	1	7	6	1	261	240	302	075	4	4	48	36	52	020	

ΠΙΝΑΚΑΣ 25

Παράγραφος 251 της Έκθεσεως

ΛΕΠΤΟΜΕΡΕΙΕΣ ΑΛΛΑΓΩΝ ΣΤΙΣ ΣΥΝΤΑΞΕΙΣ ΓΗΡΑΤΟΣ
1978 - 1979

Χρόνος	Αριθμός συντάξεων στην αρχή του χρόνου	Συντάξεις που διακόπηκαν λόγω θανάτου ή για άλλους λόγους		Συντάξεις που αναστάληκαν	Νέες συντάξεις που χορηγήθηκαν κατά τη διάρκεια του χρόνου
		Θάνατος	Άλλοι λόγοι		
1978	29614	1392	7	-	2439
1979	30654	1376	30	-	2370
1980	31618				

ΠΙΝΑΚΑΣ 26

Παράγραφος 251 της Έκθεσης

ΛΕΠΤΟΜΕΡΕΙΕΣ ΑΛΛΑΓΩΝ ΣΤΙΣ ΣΥΝΤΑΞΕΙΣ ΧΗΡΕΙΑΣ
1978 - 1979

α) Συντάξεις Χηρείας εκτός εκείνων που αναφέρονται στα έργατικά άτυχήματα

Χρόνος	Αριθμός συντάξεων στην αρχή του χρόνου	Συντάξεις που διακόπηκαν ανάλογα με το λόγο διακοπής τους			Συντάξεις που αναστάληκαν	Νέες συντάξεις που χορηγήθηκαν κατά τη διάρκεια του χρόνου
		Θάνατος	Λόγω νέου γάμου	Άλλοι λόγοι		
1978	8950	265	15	9	-	942
1979	9603	284	15	10	-	1030
1980	10324					

β) Συντάξεις χηρείας λόγω έργατικών άτυχημάτων (Παροχή λόγω θανάτου)

Χρόνος	Αριθμός συντάξεων στην αρχή του χρόνου	Συντάξεις που διακόπηκαν ανάλογα με το λόγο διακοπής τους			Συντάξεις που αναστάληκαν	Νέες συντάξεις που χορηγήθηκαν κατά τη διάρκεια του χρόνου
		Θάνατος	Λόγω νέου γάμου	Άλλοι λόγοι		
1978	232	1	5	-	-	20
1979	240	-	2	-	-	12
1980	250					

ΠΙΝΑΚΑΣ 27

Παράγραφος 251 τής Έκθεσεως
ΛΕΠΤΟΜΕΡΕΙΕΣ ΑΛΛΑΓΩΝ ΣΤΙΣ ΣΥΝΤΑΞΕΙΣ
ΑΝΔΡΩΝ , 1978 - 1979

α) Συντάξεις λόγω εργατικών ατυχημάτων

Χρόνος	Αριθμός συντάξεων στην αρχή του χρόνου	Αριθμός συντάξεων που έχουν διακοπεί λόγω θανάτου ή άλλων αιτίων		Συντάξεις που αναστάληκαν	Νέες συντάξεις που χορηγήθηκαν κατά τη διάρκεια του χρόνου	Συντάξεις που αναστάληκαν και επαναχορηγήθηκαν κατά τη διάρκεια του χρόνου
		Θάνατος	Άλλα αίτια			
1978	589	1	6	-	45	-
1979	627	9	8	-	44	-
1980	654					

β) Συντάξεις λόγω πνευμονοκονιάσεως

Χρόνος	Αριθμός συντάξεων στην αρχή του χρόνου	Αριθμός συντάξεων που έχουν διακοπεί λόγω θανάτου ή άλλων αιτίων		Συντάξεις που αναστάληκαν	Νέες συντάξεις που χορηγήθηκαν κατά τη διάρκεια του χρόνου	Συντάξεις που αναστάληκαν και επαναχορηγήθηκαν κατά τη διάρκεια του χρόνου
		Θάνατος	Άλλα αίτια			
1978	80	1	-	-	-	-
1979	79	2	-	-	-	-
1980	77					

ΠΙΝΑΚΑΣ 28

Παράγραφος 251 της Έκθεσης

ΛΕΠΤΟΜΕΡΕΙΕΣ ΑΛΛΑΓΩΝ ΣΤΙΣ ΣΥΝΤΑΞΕΙΣ
ΑΝΙΚΑΝΟΤΗΤΑΣ, 1978 - 1979

Χρόνος	Αριθμός συντάξεων στην αρχή του χρόνου	Αριθμός συντάξεων που έχουν διακοπεί λόγω θανάτου ή άλλων αιτίων		Συντάξεις που αναστάληκαν	Νέες συντάξεις που χορηγήθηκαν κατά τη διάρκεια του χρόνου	Συντάξεις που αναστάληκαν και επαναχορηγήθηκαν κατά τη διάρκεια του χρόνου
		Θάνατος	Άλλα αίτια			
1978	682	66	81	11	287	-
1979	811	54	126	-	332	-
1980	963					

Παράγραφος 251 της Έκθεσεως

ΛΕΠΤΟΜΕΡΕΙΕΣ ΑΛΛΑΓΩΝ ΣΤΟ ΕΠΙΔΟΜΑ ΑΓΙΝΟΥΜΕΝΟΥ
1979

Χρόνος	Αριθμός συντάξεων στην αρχή του χρόνου	Συντάξεις που διακόπηκαν λόγω θανάτου ή για άλλους λόγους		Συντάξεις που ανα- στάληκαν	Νέες συντάξεις που χορηγήθηκαν κατά τη διάρκεια του χρόνου
		Θάνατος	Άλλοι λόγοι		
1979	48	2	-	-	421
1980	467	-	-	-	-

ΠΙΝΑΚΑΣ 30
Παράγραφος 255 της Έκθεσης
ΤΑΜΕΙΟΝ ΚΟΙΝΩΝΙΚΩΝ ΑΣΦΑΛΙΣΕΩΝ

ΛΟΓΑΡΙΑΣΜΟΣ ΕΙΣΠΡΑΞΕΩΝ ΚΑΙ ΠΛΗΡΩΜΩΝ 1979

1978	<u>ΕΙΣΠΡΑΞΕΙΣ</u>	£	£
8,467,984	Είσοφοι Έργοδοτών και Ήσφαλισμένων	9,813,722	
4,233,992	Γενική Κυβερνητική Είσφορα	4,906,861	
116,181	Πρόσθετον Τέλος	127,463	
270,262	Τόκοι	408,163	
10,425	Ένοικια Είσπραχθέντα	15,262	
76,556	Χρηματικά Ποινά και Άλλαι Είσοδα	94,152	
430,000	Έκτακτος Κυβερνητική Έπιχορήγησης	-	
<hr/>		<hr/>	
13,605,400		15,365,623	
376,203	Μεϊον μεταφορά εις Λογαριασμόν Παροχών	442,986	
	Άνεργίας		
<hr/>		<hr/>	
13,229,197			14,922,637
	<u>ΠΛΗΡΩΜΑΙ</u>		
	<u>Παροχαί πλην τών παροχών λόγω Έπαγ-</u>		
	<u>γγελματικών Βλαβών</u>		
9,889	Βοήθημα Γάμου	13,082	
75,843	Βοήθημα Τοκετού	96,647	
31,937	Έπίδομα Μητρότητας	39,451	
129,139	Έπίδομα Άσθενείας	144,074	
2,180,494	Σύνταξις Χηρείας	2,571,112	
17,014	Έπίδομα Όρφανείας	20,003	
8,185,629	Σύνταξις Γήρατος	9,174,290	
37,058	Βοήθημα Κηδείας	41,658	
232,390	Σύνταξις Ανικανότητας	302,325	
6,013	Ίατρική περίθαλψις συνταξιούχων	6,300	
	άνικανότητας		
1,610	Έπίδομα Άγνοουμένου	195,711	
	<u>Παροχαί λόγω Έπαγγελματικών Βλαβών</u>		
50,636	Έπίδομα Σωματικής Βλάβης	56,511	
9,902	Βοήθημα Άναπηρίας	14,835	
101,748	Σύνταξις Άναπηρίας	112,228	
84,300	Παροχαί λόγω θανάτου	88,725	
6,737	Ίατρική περίθαλψις δι' έπαγγελματικά	6,750	
	άτυχήματα		
<hr/>		<hr/>	
11,160,339		12,883,702	
	<u>ΔΙΑΧΕΙΡΙΣΙΣ ΚΑΙ ΔΙΟΙΚΗΣΙΣ</u>		
275,546	Μισθοί και Έπιδόματα	307,549	
350	Ένοικια Πληρωθέντα	1,847	
6,032	Γραφική Ύλη και Έκτυπωτικά	7,192	
4,770	Όδοιπορικά	4,115	
1,947	Δικαιώματα Ίατρικού Συμβουλίου	2,038	
1,110	Έλεγκτικά Δικαιώματα	1,110	
7,843	Έξοδα Δειτουργίας Γραφείου	7,211	
4,563	Ύπηρεσιαι Αναλογιστού	5,409	
442	Έπιπλα και Έξοπλισμός Γραφείου	357	
9,037	Διάφορα	8,029	
7,400	Ύπηρεσιαι Ταχυδρομείου	8,325	
7,691	Ύπηρεσιαι Αρχιταμείου	13,797	
<hr/>		<hr/>	
326,731		366,979	
<hr/>			
11,487,070			13,250,681
<hr/>			
1,742,127	Πλεόνασμα Χρήσεως Έτους		1,671,956
<hr/> <hr/>			<hr/> <hr/>

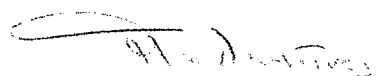
 Άν. Διευθυντής
 Κοινωνικών Ασφαλίσεων

ΠΙΝΑΚΑΣ 31
 Παράγραφος 255 της Έκθεσης
ΤΑΜΕΙΟΝ ΚΟΙΝΩΝΙΚΩΝ ΑΣΦΑΛΙΣΕΩΝ

ΙΣΟΛΟΓΙΣΜΟΣ ΣΤΙΣ 31.12.79

<u>1978</u> £		£	£
	<u>ΕΝΕΡΓΗΤΙΚΟΝ</u>		
	<u>Πάγιον</u>		
170,946	Οικόπεδα καί κτιριακά έγκαταστάσεις	-	170,946
	<u>Καταθέσεις καί Έπενδύσεις</u>		
5,946	Μετοχές Κυπριακής Τραπέζης Έναπύξεως	5,946	
930,000	Δάνεια καί καταθέσεις	930,000	
4,558,371	Καταθέσεις παρά τή Κεντρική Τραπέζη	6,239,861	
		<hr/>	7,175,807
			<hr/>
<u>5,665,263</u>			<u>7,346,753</u>
	<u>ΠΑΘΗΤΙΚΟΝ</u>		
	<u>Συσσωρευθέν Έποθεματικόν</u>		
3,729,565	Έπόλοιπον κατά τήν 1.1.79	5,471,692	
1,742,127	Πλεόνασμα Χρήσεως έτους	1,671,956	
		<hr/>	7,143,648
49,163	Έποθεματικόν Πνευμονοκονιάσεως ⁺		29,080
144,408	Ποσόν όφειλόμενον πρός τόν Γενικόν Κυβερνητικόν Λογαριασμόν		174,025
			<hr/>
<u>5,665,263</u>			<u>7,346,753</u>

112 Α-1111111
 Άν. Διευθυντής
 Κοινωνικών Ασφαλίσεων

8.4.1980

+ Τό Έποθεματικόν Πνευμονοκονιάσεως θά κατανεμηθεΐ είς τούς δικαιούχους του διαλυθέντος Ταμείου Έποζημιώσεως Πνευμονοκονιάσεως κατά τό έπόμενον έτος.

ΠΙΝΑΚΑΣ 32
Παράγραφος 255 τής Έκθεσεως
ΛΟΓΑΡΙΑΣΜΟΣ ΠΑΡΟΧΩΝ ΑΝΕΡΓΙΑΣ

1978		£	£
£			£
	<u>ΕΙΣΠΡΑΞΕΙΣ</u>		
376,203	Μεταφορά εισφορών	442,986	
44,866	Τόκοι	68,487	
<hr/> 421,069		<hr/>	511,473
	<u>ΠΑΗΡΩΜΑΤΑ</u>		
90,207	Έπιδωμα Άνεργίας	92,889	
25,628	Δαπάναι Διοικήσεως	28,887	
<hr/> 115,835		<hr/>	121,776
<hr/> 305,234	Πλεόνασμα Χρήσεως Έτους		<hr/> 389,697
<hr/> <hr/>			<hr/> <hr/>

ΠΙΝΑΚΑΣ 33
Παράγραφος 255 τής Έκθεσεως
ΛΟΓΑΡΙΑΣΜΟΣ ΠΑΡΟΧΩΝ ΑΝΕΡΓΙΑΣ
ΙΣΟΛΟΓΙΣΜΟΣ ΣΤΙΣ 31.12.79

1978			£
£			£
	<u>ΕΝΕΡΓΗΤΙΚΟΝ</u>		
862,073	Καταθέσεις παρά τῆς Κεντρικῆς Τραπεζῆς	1,269,283	
26,338	Μετρητά παρά τῆς Γενικῆς Διοικήσεως	8,825	
<hr/> 888,411		<hr/>	1,278,108
	<u>ΠΑΘΗΤΙΚΟΝ</u>		
583,177	Υπόλοιπον κατά τήν 1.1.79	888,411	
305,234	Πλεόνασμα Χρήσεως Έτους	389,697	
<hr/> 888,411		<hr/>	1,278,108
<hr/> <hr/>		<hr/> <hr/>	

8.4.1980

41/2/80
Αν. Διευθυντής
Κοινωνικῶν Ἀσφαλίσεων

ΠΙΝΑΚΑΣ 34
Παράγραφος 255 της Έκθεσης
ΤΑΜΕΙΟΝ ΚΟΙΝΩΝΙΚΩΝ ΑΣΦΑΛΙΣΕΩΝ

ΕΠΕΝΔΥΣΕΙΣ ΣΤΙΣ 31.12.79

ε μίλις

6½ % Καταθέσεις παρά τη Κεντρική Τραπέζη

6,239,861.497

ΔΑΝΕΙΑ

Ταμείον Δανειστικών Έπιτρόπων (6½ %)

930,000.000

ΜΕΤΟΧΑΙ

Κυπριακή Τράπεζα Ανάπτυξης Ατδ. (6 %)

5,946.000

7,175,807.497

ΠΙΝΑΚΑΣ 35
Παράγραφος 273 της Έκθεσεως
ΚΕΝΤΡΙΚΟΝ ΤΑΜΕΙΟΝ ΑΔΕΙΩΝ

ΛΟΓΑΡΙΑΣΜΟΣ ΕΙΣΠΡΑΞΕΩΣ ΚΑΙ ΠΛΗΡΩΜΩΝ 1979

1978		£	£
		<u>ΕΙΣΠΡΑΞΕΙΣ</u>	
1,495,393	Είσοδοι Έργοδοτών	2,037,508	
179,140	Τόκοι	218,991	
2,148	Χρηματικά Ποιναί	3,720	
	Προσφορά υπηρεσιών προς την Αρχήν Βιομηχανικής Κατάρτισεως	1,428	
<u>1,676,681</u>			<u>2,261,647</u>
		<u>ΠΛΗΡΩΜΑΙ</u>	
768,127	Καταβληθείσαι Άδειαι	1,186,919	
72,814	Σχέδιον Έπιχορηγήσεως τής Άδειας Έργοδοτουμένων	114,059	
12,630	Σχέδιον Έπιχορηγήσεως Ομαδικών Έκδρομών	20,824	
		<u>1,321,802</u>	
		<u>Διαχειρίσεις και Διοικήσεις:</u>	
101,299	Μισθοί και Έπιδόματα	102,357	
628	Όδοιπορικά	644	
1,545	Έξοδα Λειτουργίας Γραφείου	1,810	
580	Ένοίκια	1,292	
363	Έπιπλα και Έξοπλισμός Γραφείου	119	
2,239	Γραφική Ύλη και Έκτυπωτικά	2,401	
2,509	Διάφορα	5,103	
200	Έλεγκτικά Δικαιώματα	200	
<u>962,934</u>		<u>113,926</u>	
			<u>1,435,728</u>
<u>713,747</u>	Πλεόνασμα Χρήσεως		<u>825,919</u>

8.4.1980

Αν. Διευθυντής
Κοινωνικών Ασφαλίσεων

ΠΙΝΑΚΑΣ 36
 Παράγραφος 273 της Έκθεσεως
ΚΕΝΤΡΙΚΟΝ ΤΑΜΕΙΟΝ ΑΔΕΙΩΝ

ΙΣΟΛΟΓΙΣΜΟΣ ΣΤΙΣ 31.12.79

1978
 £

£

£

ΕΝΕΡΓΗΤΙΚΟΝ

Κυκλοφορούν:

280,681	Δάνεια καί καταθέσεις επί προθεσμίας	665,465
3,823,968	Καταθέσεις παρά τῆ Κεντρικῆ Τραπεζῆ	3,213,534
4,528	Καταθέσεις παρά τῆ Ἐθνικῆ Τραπεζῆ τῆς Ἑλλάδος	2,511
105,832	Μετρητά παρά τῶ Γενικῶ Λογιστήριω	159,418
<u>3,215,009</u>		<u>4,040,928</u>

ΠΛΗΘΗΤΙΚΟΝ

Συσσωρευθέν Ἀποθεματικόν:

2,501,262	Ἐπίλοιπον κατὰ τὴν 1.1.1979	3,215,009
713,747	Πλεόνασμα Χρήσεως Ἔτους	825,919
<u>3,215,009</u>		<u>4,040,928</u>

ΔΑΝΕΙΑ ΚΑΙ ΚΑΤΑΘΕΣΕΙΣ

Λεπτομέρειαι	£	μίλις
7% Δάνειον εἰς Ἐργοτεχνίτας ἐργασθέντας εἰς Βουλγαρίαν	198,350.000	
7 % Δάνειον εἰς Συνεργατικὴν Οἰκοδομικὴν Ἐταιρείαν Δημοσίων Ἑπαλλήλων Κύπρου Λτδ.	77,115.153	
7½ % Δάνειον εἰς Συνεργατικὸν Ταμειυτήριον Δημοσίων Ἑπαλλήλων Λευκωσίας Λτδ.	100,000.000	
7½% Δάνειον εἰς Συνεργατικὸν Ταμειυτήριον Δημοσίων Ἑπαλλήλων Λεμεσοῦ Λτδ.	40,000.000	
7½% Δάνειον εἰς Συνεργατικὴν Οἰκοδομικὴν Ἐταιρείαν Δημοσίων Ἑπαλλήλων Κύπρου Λτδ.	250,000.000	
	<u>665,465.153</u>	

8.4.1980

Φ. Α. Λεωνίδης
 Ἀν. Διευθυντῆς
 Κοινωνικῶν Ἀσφαλίσεων

ΠΙΝΑΚΑΣ 37
 Παράγραφος 287 της Έκθεσεως
ΤΑΜΕΙΟΝ ΓΙΑ ΠΛΕΟΝΑΣΜΟΝ ΠΡΟΣΩΠΙΚΟΝ
ΛΟΓΑΡΙΑΣΜΟΣ ΕΙΣΠΡΑΞΕΩΝ ΚΑΙ ΠΛΗΡΩΜΩΝ 1979

1978		£	£
	<u>ΕΙΣΠΡΑΞΕΙΣ</u>		
	<u>Είσοφοι Έργοδοτών</u>		
175,252	(α) Κυβέρνησις τής Δημοκρατίας	204,805	
382,242	(β) Άλλοι	491,176	
<u>557,494</u>		<u>695,981</u>	
166,411	<u>Τόκοι</u>	206,342	
	<u>Διάφοροι Είσοδοί</u>		
984	(α) Χρηματικά Ποινά	1,339	
90	(β) Τέλη Καρτοσήμου	92	
-	(γ) Έξοδα Δικαστηρίου Έργατικών Διαφορών Είσπραχθέντα	29	
-	(δ) Προσφορά Υπηρεσιών προς τήν Αρχήν Βιομηχανικής Καταρτίσεως	1,143	
<u>1,074</u>		<u>2,603</u>	
<u>724,979</u>			904,926
	<u>ΠΛΗΡΩΜΑΙ</u>		
46,918	<u>Πληρωμαί λόγω Πλεονασμού</u>	198,110	
	<u>Διαχειρίσις και Διοίκησις</u>		
44,039	Μισθοί και Έπιδόματα	53,615	
273	Όδοιπορικά	337	
672	Έξοδα Λειτουργίας Γραφείου	948	
973	Γραφική Ύλη και Έκτυπωτικά	1,258	
158	Έπιπλα και Έξοπλισμός Γραφείου	151	
507	Ένοίκια	998	
1,045	Διάφορα	1	
120	Έλεγκτικά Δικαιώματα	120	
<u>47,787</u>		<u>57,428</u>	
19,308	Δικαστήριο Έργατικών Διαφορών	23,898	
<u>114,013</u>			<u>279,436</u>
<u>610,966</u>	Πλεόνασμα χρήσεως έτους		<u>625,490</u>

8.4.1980

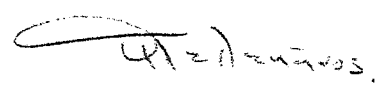
 Άν. Διευθυντής
 Κοινωνικών Ασφαλίσεων

ΠΙΝΑΚΑΣ 38
 Παράγραφος 287 της Έκθεσεως
 ΤΑΜΕΙΟΝ ΔΙΑ ΠΛΕΟΝΑΖΟΝ ΠΡΟΣΩΠΙΚΟΝ
 ΙΣΟΛΟΓΙΣΜΟΣ ΣΤΙΣ 31.12.79

1978

£

£

ΕΝΕΡΓΗΤΙΚΟΝ

Κυκλοφορούν

2,914,238	6 $\frac{1}{2}$ % Καταθέσεις παρά τῆ Κεντρικῆ Τραπεζῆ	3,520,337
14,860	Μετρητά παρά τῆ Γενικῆ Λογιστηρίᾳ	34,251
<u>2,929,098</u>		<u>3,554,588</u>

ΠΛΗΘΗΤΙΚΟΝ

Συσσωρευθέν Ἀποθεματικόν

2,318,132	Ἐπίλοιπον κατά τὴν 1.1.1979	2,929,098
610,966	Πλεόνασμα Χρήσεως Ἐτους	625,490
<u>2,929,098</u>		<u>3,554,588</u>

8.4.1980

41-1000000
 Ἄν. Διευθυντῆς
 Κοινωνικῶν Ἀσφαλίσεων

ΔΙΑΙΤΟΛΟΓΙΟ - ΠΟΣΟΤΟΛΟΓΙΟ

ΓΙΑ ΤΟΥΣ ΔΙΑΜΕΝΟΝΤΕΣ ΣΤΙΣ ΚΑΤΕΧΟΜΕΝΕΣ ΠΕΡΙΟΧΕΣ

A/A	ΕΙΔΟΣ	Ποσότ. για κάθε άτομο κάθε έβδομ.	A/A	ΕΙΔΟΣ	Ποσότ. για κάθε άτομο κάθε μήνα
1	Γάλα ζαχαρούχο	1 κουτί	19	Άλατι	50 δρ.
2	Τυρί	100 δράμια	20	Τζιέλλυ	2 κουτ.
3	Χαλλούμι	25 "	21	Βούτυρο/Μαργαρίνη	
4	Φθαρτά/Φρούτα	400 "		(κουτ. X 450 γρ.)	1 κουτί
5	Πατάτες	400 "	22	Κρέας κονσερβοποιη-	
6	Όσπρια: Φασόλια/ Λουβιά/Κουκιά	"		μένο (12 ούγ.)	1 κουτί
7	Φακή	50 "	23	Λεμόνι χυμός (1/2 ούγ)	1 "
8	Ρύζι	25 "	24	Ντοματοπολτός	
9	Ζυμαρικά	75 "		(κουτιά X 70 γρ.)	2 "
10	Ζάχαρη	50 "	25	Σπίρτα	2 "
11	Μαγειρικό Λάδι	50 "	26	Σαπούνι σκόνη	2 "
12	Έλαιόλαδο	150 "	27	Σαπούνι πλάκα	2 "
13	Έληές	25 "	28	Σαπούνι υγρό	1 "
14	Άλεύρι	50 "	29	Έντομοκτόνο	1 "
15	Κοτόζουμο (11 γρ.)	3 όκ.	30	Χαρτί υγείας	3 ρολά
16	Καφές (25 δρ.) *	1 κύβ.			<u>Κάθε 2 μην.</u>
17	Μπισκόττα	1 φακ.	31	Άπολυμαντικό υγρό	1 κουτί
18	Σακκούλια νάυλο	1 κουτί	32	Ψάρι κονσερβοποιη-	
		2 τεμ.		μένο (15 ούγ.)	1 "
			33	Τσάι (πακ. X 25 δρ.)	1 πακ.

Μαρμελλάδα **

1 κουτί (682 γρ.) για κάθε άτομο ανά τρεις μήνες
1 κουτί (1080 γρ.) για κάθε άτομο ανά έξη μήνες

* Ο καφές θα εκδίδεται σέ άτομα πάνω από 18 ετών

** Ένα είδος να αποστέλλεται κάθε φορά

- Για κάθε νήπιο ηλικίας από 12 μηνών μέχρι 6 ετών θα χορηγούνται επί πλέον του κανονικού ποσοτολογίου τά πιο κάτω είδη:

- (α) Γάλα ζαχαρούχο 3 κουτιά
- (β) Άνθος άραβοσίτου 200 γραμμάρια (για κρέμα)

- Για κάθε παιδί ηλικίας 6-12 ετών επί πλέον του κανονικού ποσοτολογίου 1 κουτί γάλα ζαχαρούχο

- Δέν θα χορηγούνται στά χωριά Ριζοκάρπασο, Άγία Τριάδα και Λεονάρισσο τά πιο κάτω είδη:

- (α) Έλαιόλαδο
- (β) Έληές

- Τζιέλλυ θα χορηγεῖται μέσα στους μήνες Ιούλιο, Αύγουστο και Σεπτέμβριο

- Κάθε αποστολή από όσπρια πρέπει να είναι όμοιόμορφη (ένα είδος να αποστέλλεται κάθε φορά)

- Τά βάρη πού αναφέρονται για τά συσκευασμένα είδη πρέπει να θεωρούνται κατά προσέγγιση.

ΚΟΣΤΟΛΟΓΗΣΗ ΠΟΣΟΤΟΛΟΓΙΟΥ ΕΙΔΙΚΑ ΓΙΑ ΕΙΚΛΩΒΙΣΜΕΝΟΥΣ

ΠΟΣΟΤΗΤΕΣ ΓΙΑ ΚΑΘΕ ΑΤΟΜΟ ΑΝΑ ΜΗΝΑ

ΕΙΔΟΣ	ΜΟ- ΝΑΔΑ	ΑΞΙΑ ΜΟΝΑΔΑΣ ΜΙΛΣ	ΠΟΣΟΤΗΤΑ ΠΟΥ ΕΚΔΙΔΕΤΑΙ	ΑΞΙΑ ΠΟΣΟ- ΤΗΤΑΣ ΠΟΥ ΕΚΔΙΔΕΤΑΙ ΜΙΛΣ
1. Γάλα ζαχαροϋχο	κουτί	0.130	4 κουτ.	0.520
2. Τυρί	όκά	0.500	1 όκά	0.500
3. Καλλούμι	"	1.720	100 δρ.	0.430
4. Φθαρτά/Φροϋτα	"	0.425	4 όκ.	1.700
5. Πατάτες	"	0.100	4 "	0.400
6. Όσπρια	"	0.450	200 δρ.	0.225
7. Φακή	"	0.500	100 "	0.125
8. Ρύζι	"	0.260	300 "	0.195
9. Ζυμαρικά	"	0.225	200 "	0.113
10. Ζάχαρη	"	0.225	200 "	0.113
11. Μαγειρικό Λάδι	"	0.450	600 "	0.675
12. Έλαιόλαδο		Δέν εκδίδεται		
13. Έληές		Δέν εκδίδονται		
14. Άλεύρι	"	0.192	12 όκ.	2.304
15. Κοτόζουμο	κύβ.	0.023	4 κύβ.	0.092
16. Καφές	όκά	2.400	100 δρ.	0.600
17. Μπισκόττα	κουτί	0.100	4 κουτ.	0.400
18. Σακκούλια νάυλο	τεμ.	0.001	8 τεμ.	0.008
19. Άλάτι	όκά	0.150	50 δρ.	0.020
20. Τζιέλλυ	κουτί	0.050	2 κουτ.	0.100
21. Βούτυρο/Μαργαρίνη (κουτ. X 450 γρ.)	"	0.250	1 κουτί	0.250
22. Κρέας κουτιοϋ (12 ούγ.)	"	0.250	1 "	0.250
23. Λεμόνι χυμός(6.1/2 ούγ.)	"	0.065	1 "	0.065
24. Ντοματοπολτός(κουτί X 70 γρ.)	"	0.035	2 κουτ.	0.070
25. Σπίρτα	"	0.015	2 "	0.030
26. Σαπούνι σκόνη	"	0.100	2 "	0.200
27. Σαπούνι πλάκα	τεμ.	0.075	2 τεμ.	0.150
28. Σαπούνι υγρό	δοχ.	0.150	1 δοχ.	0.150
29. Έντομοκτόνο	κουτ.	0.300	1 κουτί	0.300
30. Χαρτί υγείας	ρολά	0.085	3 ρολά	0.255
31. Άπολυμαντικό υγρό	κουτί	0.125	1 κουτί(ανά δύμηνο)	0.063
32. Ψάρι κουτιοϋ (15 ούγ.)	"	0.200	1 " "	0.100
33. Τσάι(πακ. X 25 δρ.)	πακ.	0.106	1 πακ. "	0.053
34. Μαρμελλάδα(κουτί X 682 γρ.)	κουτί	0.220	1 κουτί(ανά τρίμηνο)	0.073

Σύνολο κόστους για ένα μήνα £10.529

(1) Όσπρια: Έπολογίστηκε ό μέσος όρος τοϋ κόστους
3 όσπρίων, δηλ.:

- (α) Φασόλια ή όκά 0.320)
- (β) Λουβιά " 0.425) M.O. £0.448
- (γ) Κουριά " 0.600)

(2) Φθαρτά/Φροϋτα: Έπολογίστηκε ό μέσος όρος τοϋ κόστους 6 είδων:

- (α) Πορτοκάλια ή όκά 0.150)
- (β) Μήλα " 0.300)
- (γ) Άχλάδια " 0.350) M.O. £0.425
- (δ) Μπανάνες " 0.350)
- (ε) Ντομάτες " 0.600)
- (στ) Άγγουράκια " 0.800)

ΣΗΜ.: -Οί τιμές λήφθηκαν μέσα στον Δεκέμβριο τοϋ 1979 από τήν
υπεραγορά "Νέα Λευκωσία".

Διαιτολόγιο - Ποσοτολόγιο για Βρέφη

Ποσοτολόγιο για 2 εβδομάδες

ΓΑΛΛΑ ΣΚΟΝΗ

Ηλικία	Ποσότητα σε κουτιά 454 γρ.	Είδος
1 ήμ. - 1 μηνός	3	Σύμφωνα με δηλωμένο
1 μην. - 3 μηνών	5	" " τύπο
3 " - 7 "	3	" "
7 " - 12 "	5 συνηθισμένα κουτιά	Συμπετυκνωμένο

ΔΗΜΗΤΡΙΑΚΑ ΓΙΑ ΚΡΕΜΑ

Ηλικία	Ποσότητα σε γραμμάρια	Είδος
3 - 4 μηνών	400 γρ.	"Ανθος Ρυζιού
4 - 12 "	450 γρ. καί 200 γρ.	Γαλακτούχο Δημητριακό "Ανθος Αραβοσίτου

ΕΤΟΙΜΗ ΜΑΓΕΙΡΕΥΜΕΝΗ ΤΡΟΦΗ

Ηλικία	Ποσότητα	Είδος
4 - 12 μηνών	10 γεύματα έτοιμη μαγειρευμένη τροφή 5 γεύματα φρούτο	σε μπουκάλια ή κουτιά

- Για κάθε βρέφος μέχρι 12 μηνών θα χορηγούνται επίσης
τά πιο κάτω είδη υγιεινής:

- α) Σαπούνι σκόνη 2 τεμάχια
- β) Σαπούνι πλάκα 2 "
- γ) Χαρτί υγείας 1 τεμάχιο

ΣΗΜ.: Ο αριθμός των βρεφών στα όποια θα δίδεται
τό παρόν ποσοτολόγιο θα αφαιρείται από τον
γενικό αριθμό της οικογενείας.

ΚΑΤΑΣΤΑΣΗ ΠΟΥ ΔΕΙΧΝΕΙ ΤΟΥΣ ΔΙΑΒΙΟΥΝΤΕΣ ΣΤΙΣ
ΚΑΤΕΧΟΜΕΝΕΣ ΠΕΡΙΟΧΕΣ ΕΛΛΗΝΟΚΥΠΡΙΟΥΣ ΚΑΙ
ΜΑΡΩΝΙΤΕΣ ΟΠΩΣ ΚΑΙ ΑΥΤΟΥΣ ΠΟΥ ΕΧΟΥΝ ΕΚΔΙΩΧΘΕΙ
ΑΠΟ ΤΙΣ ΠΕΡΙΟΧΕΣ ΑΥΤΕΣ

Ήμερομηνία	Άριθμός ατόμων πού ζούν στις κατεχόμενες περιοχές	Άριθμός ατόμων πού διώχτηκαν
31 Αύγουςτου 1974	20,000	-
30 Σεπτεμβρίου 1974	17,748	2,252
31 Δεκεμβρίου 1974	12,747	5,001
31 Δεκεμβρίου 1975	9,895	2,852
31 Αύγουςτου 1976	6,571	3,324
31 Σεπτεμβρίου 1976	5,902	669
30 Οκτωβρίου 1976	5,368	534
30 Νοεμβρίου 1976	4,773	595
31 Δεκεμβρίου 1976	3,584	1,189
31 Αύγουςτου 1977	2,803	781
31 Δεκεμβρίου 1977	2,628*	175
30 Σεπτεμβρίου 1978	2,402	225
31 Δεκεμβρίου 1978	2,311	91
31 Δεκεμβρίου 1979	1,989	322
Σύνολο ατόμων πού διώχτηκαν		18,010

* Ένα πρόσωπο απέβίωσε

