

ΚΥΠΡΙΑΚΗ ΔΗΜΟΚΡΑΤΙΑ

ΥΠΟΥΡΓΕΙΟ ΕΡΓΑΣΙΑΣ
ΚΑΙ
ΚΟΙΝΩΝΙΚΩΝ ΑΣΦΑΛΙΣΕΩΝ

ΕΤΗΣΙΑ ΕΚΘΕΣΗ 1978

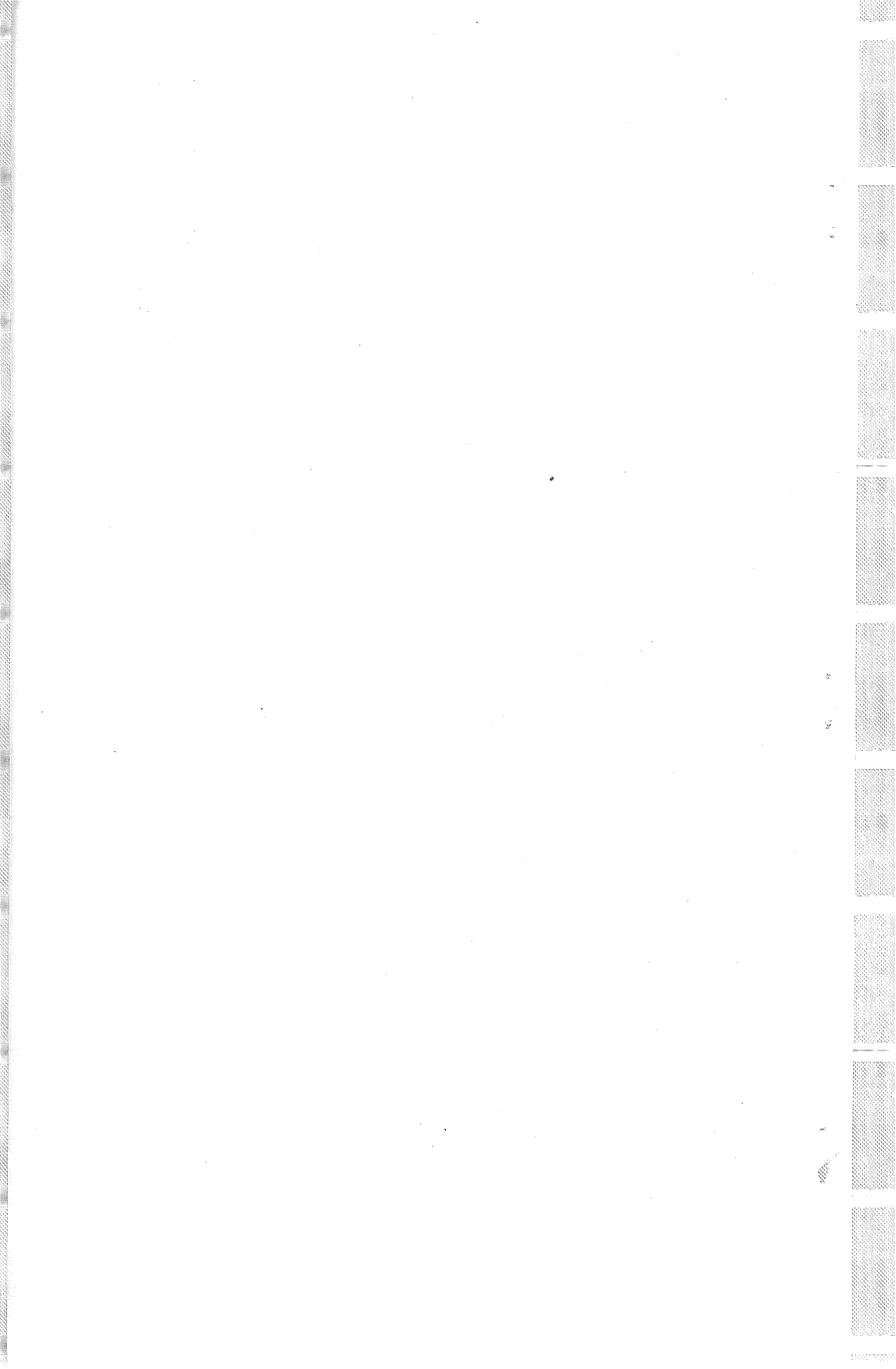

1978: Είδηνα Έργασίας και Κοινωνικής Πρόνοιας

Τό 1978 μπορεί να χαρακτηριστεί, όπως και τό 1977, σαν περίοδος έπουλώσεως τών πληγών τίς όποιες δημιούργησε ή τουρισική είσβολή τό 1974.

2. Πρωταρχικό μέλημα του Έπουργείου Έργασίας και Κοινωνικών Ασφαλίσεων για τό 1978 συνέχισε να είναι ή άνακούφιση και ή βελτίωση τών συνθηκών διαβίωσης τών 200,000 έιτοπισθέντων, που άποτελούν τό 40% του Έλληνοκυπριακού πληθυσμού τής Κύπρου. Μετά από τήν τουρισική είσβολή, τά κοινωνικά προβλήματα έγιναν πιο έμφανή και πιεστικά. Γι' αυτό, τό Τμήμα Έπηρεσιών Κοινωνικής Έδημερίας και ή Έπηρεσία Μερίμνης και Άποικιατάστασης Έιτοπισθέντων είχαν έντεινει τίς προσπάθειές τους για να καταπολεμήσουν τίς δυσμενείς συνέπειες τής είσβολής, τόσο βραχυπρόθεσμα όσο και μακροπρόθεσμα. Ίδιαίτερη έμφαση δόθηκε στην επίλυση τών προβλημάτων τών άσθενέστερων τάξεων του πληθυσμού, όπως είναι τά παιδιά, οί άνάπηροι, οί υπερήλικες και οί οίκογένειες τών θυμάτων του πολέμου.

3. Η ύλιική βοήθεια και ήθική συμπαράσταση τής διεθνοϋς κοινότητας και ιδιαίτερα τής Ελλάδας και τών όποδήμων Έλλήνων και Κυπρίων και τών διεθνών όργανώσεων - κυρίως τής Έπάτης Άρμοστείας τών Ηνωμένων Έθνών για τους Πρόσφυγες - συνέβαλαν άποφασιστικά στην άνακούφιση τών έιτοπισθέντων και παθόντων και στην έπιτυχία τής Κυπριακής Κυβερνήσεως στην προσπάθεια για έπαναδραστηριοποίηση και άποικιατάσταση τών έιτοπισθέντων μέχρι να έπιστρέφουν στα σπίτια τους.

4. Συνεχίστηκε και τό 1978 ή άνοδική πορεία τών έπιπέδων άπασχολήσεως. Ο ρυθμός, όμως, τής αύξήσεως τών έπιμερδώς άπασχολουμένων ήταν 1% σε σύγκριση με 6.5% τό 1977. Συγκεκριμένα, ό αριθμός τών έπιμερδώς άπασχολουμένων τό 1978 έφθασε τίς 173,172 που σημαίνει αύξηση 1,672 προσώπων σε σύγκριση με τόν αντίστοιχο αριθμό του 1977 που ήταν 171,500. Αύξηση τών άπασχολουμένων σημειώθηκε στους Κλάδους τών Κατασκευών, Τραπεζών-Άσφαλειών και Έποθέσεων Άκινήτων, Μεταποιήσεως, Δημοσίας Διοικήσεως, Μεταφορών-Άποθημεύσεως και Έπικοινωνιών, καθώς και τών Βρετανικών Βάσεων. Η ζήτηση εργατινού δυναμιού ήταν μεγάλη, ιδιαίτερα όμως στους κλάδους τών κατασκευών και τής μεταποιήσεως και ειδικότερα στην οίκοδομική και στη μεταλλουργική βιομηχανία, καθώς έπίσης και στην ξενοδοχειακή βιομηχανία. Στίς περιπτώσεις αυτές, ή διαθέσιμη προσφορά εργατινού δυναμιού δεν μπόρεσε να ικανοποιήσει τή ζήτηση και έτσι παρατηρήθηκε έλλειψη εργατινού δυναμιού σε επαγγελματικές κατηγορίες τών κλάδων και βιομηχανιών που άναφέρθηκαν. Παράλληλα με τή βελτίωση τής καταστάσεως άπασχολήσεως, συνέχιστηκε τό χρόνο που πέρασε ή μείωση του αριθμού τών έγγεγραμμένων άνέργων. Ο μηνιαίος μέσος όρος του αριθμού αυτού ήταν 4,018 ή 2% του οίκονομικά ένεργού πληθυσμού σε σύγκριση με 6,144 ή 3% τό 1977, δηλαδή σημείωσε μείωση κατά 2,126 άτομα ή κατά 1%. Μείωση σημειώθηκε, έπίσης, και στον αριθμό τών άπασχολουμένων στο έξωτερικό Κυπρίων, από 13,456 τό 1977 σε 12,545 τό 1978. Ίδιαίτερα αίσθητή ήταν ή μείωση του αριθμού τών Κυπρίων που άπασχολούνται στίς Άραβικές χώρες και στην Τσεχοσλοβακία.

5. Τό Έπουργείο, για να εξισορροπήσει τή ζήτηση και προσφορά εργατινού δυναμιού, έτοίμασε και έφόρμωσε σειρά προγραμμάτων βιομηχανικής καταρτίσεως και προχώρησε στην λήψη μέτρων για τή λειτουργία τής Άρχής Βιομηχανικής Καταρτίσεως με σιολό τήν άκριβέστερη αξιολόγηση και καλύτερη αξιοποίηση του εργατινού δυναμιού.

6. Τό 1978 συνεχίστηκαν οι μελέτες για τήν εισαγωγή του 'Αναλογιού Σχεδίου Κοινωνιων 'Ασφαλίσεων βάσει του όποιου οι εισφορές και οι παροχές θά είναι ανάλογες μέ τις αποδοχές τών ασφαλισμένων. Τό όλο θέμα βρίσκεται στό 'Εργατιικό Συμβουλευτικό Σώμα. Στόχος του 'Υπουργείου είναι νά τεθεϊ τό Σχέδιο σέ έφαρμογή μέσα στό 1979. Παράλληλα και ταυτόχρονα μέ τήν εισαγωγή του 'Αναλογιού Σχεδίου Κοινωνιων 'Ασφαλίσεων μελετάται και ή θέσπιση νόμου για τή ρύθμιση τών ταμείων προνοίας. 'Από τήν 1η 'Ιανουαρίου, 1978, τέθηκε σέ έφαρμογή ό περί Κοινωνιων 'Ασφαλίσεων (τροποποιητικός) Νόμος 81 του 1977 που προβλέπει αύξηση τών παροχών και τών εισφορών, καθώς και επιχορήγηση του Ταμείου Κοινωνιων 'Ασφαλίσεων από τόν Δημόσιο Προϋπολογισμό του 1978. Στίς 8 Δεκεμβρίου 1978 τέθηκε σέ έφαρμογή ό περί Κοινωνιων 'Ασφαλίσεων (τροποποιητικός) Νόμος 66 του 1978 που προβλέπει, κάτω από όρισμένες προϋποθέσεις, τήν καταβολή επιδόματος από τό Ταμείο Κοινωνιων 'Ασφαλίσεων, στίς συζύγους άγνοουμένων αναδρομικά από τήν 1η 'Ιουλίου, 1978. Τό ύφος του επιδόματος αυτού είναι τό ίδιο μέ τό ύφος τής συντάξεως γήρατος.

7. 'Ο χρόνος που πέρασε θεωρείται χρόνος βιομηχανικής ειρήνης. Ταυτόχρονα, όμως, μπορεί νά θεωρηθεϊ και σαν χρόνος τών άνεπιλόγιων άπεργιών, δηλαδή τών άπεργιών που έγιναν από έργατες χωρίς τή συγκατάθεση τής συντεχνίας τους και προτού ή διαφορά παρακρίθηθεϊ στό 'Υπουργείο 'Εργασίας για μεσολάβηση βάσει του Κώδικα Βιομηχανικών Σχέσεων.

8. Τώρα που ή οίονομία έχει ανακάμψει αισθητά και επαναδραστηριοποιηθεϊ σέ μεγάλο βαθμό, πρωταρχικό μέλημα του 'Υπουργείου στό άμεσο μέλλον θά είναι ή εξισορρόπηση τής ζήτησεως και προσφοράς εργατιού δυναμικού* ή προγραμματισμένη και πάνω σέ έπιστημονική βάση εισαγωγή και έφαρμογή μέτρων βιομηχανικής κατάρτισεως* ή βελτίωση τών επιπέδων διαβίσεως* ή ταχύτερη επίλυση τών κοινωνιων και οίονομιων προβλημάτων τά όποια δημιούργησε ή τουριστική εισβολή* και ή διαμόρφωση ένιαίας κοινωνικής πολιτικής και έναρμόνιση τών κοινωνιων και οίονομιων προγραμμάτων του 'Υπουργείου, σαν άπαραίτητη προϋπόθεση για τήν έπιτυχή έκβαση του άγώνα για έξεύρεση δίκαιης λύσεως του κυριακού προβλήματος.

9. Πιστεύεται ότι ή ένδεση που ακολουθεϊ δίδει μια άνάγλυφη εικόνα τής πολιτικής, τών στόχων, τών προγραμμάτων, τών δραστηριοτήτων και τών επιτελέσεων του 'Υπουργείου τό χρόνο που πέρασε.

10. Τό 'Υπουργείο πιστεύει ότι πολύ λίγα από αυτά που περιγράφονται στίς έπόμενες σελίδες θά μπορούσαν νά πραγματοποιηθοούν χωρίς τό πνεύμα κατανόσεως, συμπαραστάσεως και βοήθειας τό όποιο οι ιδιώτες, οι οργανώσεις και τά Κυβερνητικά τμήματα και άλλα 'Υπουργεία επέδειξαν κατά τή συνεργασία τους μέ τό 'Υπουργείο 'Εργασίας και Κοινωνιων 'Ασφαλίσεων στήν προσπάθειά του για τήν πραγματοποίηση τών στόχων του.

Π Ε Ρ Ι Ε Χ Ο Μ Ε Ν Α

	Σελίδα
ΚΕΦΑΛΑΙΟ I	
- ΕΙΣΑΓΩΓΗ	3 - 12
I Πολιτική και Έπιδιώξεις	3 - 4
II Οργάνωση, Λειτουργία και Σινοποι	5 - 8
III Έργατική Νομοθεσία	8 - 9
IV Διεθνείς Σχέσεις και Τεχνική Βοήθεια	9 - 11
V Έντιπαιδευση Προσωπικού	11
VI Τριμερής Συνεργασία	11
VII Έντιδόσεις	12
ΚΕΦΑΛΑΙΟ II	
- ΑΠΑΣΧΟΛΗΣΗ	13 - 21
I Έντιγορά Έντιργασίας	13 - 17
Οϊνογομνιώς Έντιεργός Πλη- θυσμός	13
Έντινιερδώς Έντιαπασχολούμενοι	13 - 14
Έντιγγεγραμμένοι ΈντιΑνεργοι	15
Ζήτηση και Τοποθέτηση Έντιεργα- τινού Δυναμικού	15 - 16
Έντιαπασχόληση ΈντιΑλλοδαπών	16
Προσωρινή Έντιαπασχόληση Κυπρίων στο Έξωτερικό	16 - 17
II Έντιεπαγγελματιώς Προσανατολι- σμός	18
III Μελέτες και ΈντιΕρευνες	19
IV Έντιεπαγγελματινή ΈντιΑποικιάσταση ΈντιΑναπήρων	19 - 20
V ΈντιΆλλες Δραστηριότητες	20 - 21
Τοποθέτηση Λιμενεργατών	20
Συμβουλευτινές ΈντιΕπιτροπές τών Έντιεπαρχιαίων Γραφείων ΈντιΕργασίας και Κοινωνιων ΈντιΑσφαλίσεων	20
Έντιεπιχορήγηση Έντιεργατιών Θεα- τριών ΈντιΕισιτηρίων και ΈντιΕντιδη- λώσεων για την Ψυχαγωγία των ΈντιΕργαζομένων	21
ΚΕΦΑΛΑΙΟ III	
- ΒΙΟΜΗΧΑΝΙΚΗ ΚΑΤΑΡΤΙΣΗ ΚΑΙ ΑΝΑΠΤΥΞΗ ΔΙΕΥΘΥΝΣΕΩΣ	22 - 33
I Κλάδος Βιομηχανιής ΈντιΕντιπαι- δεύσεως	22 - 27

	Σελίδα
· · · · · Μελέτες και Έρευνες · · · · ·	22 - 24
· · · · · Σύστημα Μαθητείας · · · · ·	24 - 27
II · · · · · Κέντρο Παραγωγικότητας Κύπρου	27 - 29
· · · · · Δραστηριότητες · · · · ·	27 - 28
· · · · · Μεσογειακό Ίνστιτούτο	
· · · · · Διευθύνσεως · · · · ·	28 - 29
III · · · · · Άνωτερο Τεχνολογικό Ίνστι-	
· · · · · τούτο · · · · ·	29 - 31
· · · · · Διοικητικό Συμβούλιο · · · · ·	29
· · · · · Αποτελέσματα του Ακαδημαϊκού	
· · · · · χρόνου 1977/78 · · · · ·	29
· · · · · Έργοδότηση Αποφοίτων · · · · ·	29 - 30
· · · · · Βιομηχανική Έξταση · · · · ·	30
· · · · · Σειρές Μαθημάτων που Διοργανώ-	
· · · · · θησαν τό 1978 · · · · ·	30 - 31
IV · · · · · Ίνστιτούτο Ξενοδοχειακών και	
· · · · · Επισιτιστικών Τεχνών Πλήρης	
· · · · · Δραστηριοποίηση/ Επαναδραστη-	
· · · · · ριοποίηση του Ι.Ε.Ε.Τ. · · · · ·	31 - 33
· · · · · Επιπαιδευτικά Προγράμματα · · · · ·	31 - 32
· · · · · Έρευνες, Μελέτες και Συμβου-	
· · · · · λευτικές Υπηρεσίες · · · · ·	32 - 33
· · · · · Ξενοδοχείο "Φιλοξενία" · · · · ·	33
ΚΕΦΑΛΑΙΟ IV - ΒΙΟΜΗΧΑΝΙΚΕΣ ΣΧΕΣΕΙΣ · · · · ·	34 - 47
I · · · · · Είκοσι τών Βιομηχανικών Σχέ-	
· · · · · σεών τό 1978 · · · · ·	34
II · · · · · Οι κυριότερες Δραστηριότητες	
· · · · · στον Τομέα τών Βιομηχανικών	
· · · · · Σχέσεων · · · · ·	35
· · · · · Προληπτική Έργασία · · · · ·	35
· · · · · Άλλες Δραστηριότητες · · · · ·	35 - 36
· · · · · Μεσολάβηση · · · · ·	36 - 41
III · · · · · Υπηρεσίες προς τήν Ξενοδοχεια-	
· · · · · κή και Επισιτιστική Βιομηχα-	
· · · · · νία · · · · ·	42
IV · · · · · Υπηρεσία Διευθύνσεως Κυβερ-	
· · · · · νητικών Εργατών · · · · ·	42 - 44
· · · · · Συνεδρίες τής Μικτής Εργα-	
· · · · · τικής Επιτροπής · · · · ·	44 - 45
V · · · · · Υπηρεσία Έγγραφης Συντεχνιών	45
· · · · · Κυριότερες Δραστηριότητες · · · · ·	45 - 46
· · · · · Στοιχεία που άφορούν Εργατι-	
· · · · · κές και Έργοδοτικές Οργα-	
· · · · · νώσεις · · · · ·	46 - 47

	Σελίδα
ΚΕΦΑΛΑΙΟ V - ΑΣΦΑΛΕΙΑ, ΥΓΕΙΑ ΚΑΙ ΕΥΗΜΕΡΙΑ ΤΩΝ ΕΡΓΑΖΟΜΕΝΩΝ	48 - 53
Γενικές Έπιθεωρήσεις	48 - 49
Έπιθεωρήσεις Άτμολεβήτων και Άτμοδειτών	49 - 50
Έπιθεωρήσεις Άεροθαλάμων και Άνυψωτικών Συσκευών	50
Ποινικές Διώξεις	50 - 51
Πρόληψη Άτυχημάτων και Στατι- στικά Στοιχεία	51 - 52
Ύγεία και Εϋημερία	52
ΚΕΦΑΛΑΙΟ VI - ΚΟΙΝΩΝΙΚΗ ΑΣΦΑΛΙΣΗ	53 - 59
Κρατικά Σχέδια	53
I Σχέδιο Κοινωνικών Άσφαλίσεων	53 - 56
Έπιταση Έφαρμογής, Τύπος και Σιοποί	53 - 54
Άλλαγές στη Νομοθεσία	54
Εισπράξεις	54
Πληρωμές	54
Έπιθεωρήσεις	54 - 55
Ποινικές Διώξεις	55
Διμερείς Συμβάσεις	55
Μελετωμένη Έξογαγωγή Άναλο- γιστού Σχεδίου Κοινωνικών Άσφα- λίσεων	55
Ταμεία Προνοίας	55
Πρόσθετες Άποζημιώσεις λόγω Πνευμονοκονίωσης	56
Ύπηρεσίες πρὸς Έγκλιωβισμένους	56
II Σχέδιο Έτησίων Άδειών μετ' Άπολαβών	56 - 58
Έπιταση Έφαρμογής, Τύπος και Σιοποί	56
Εισπράξεις	57
Πληρωμές	57
Ποινικές Διώξεις	57
Σχέδιο Έπιχορηγήσεως Άδειας και Όμαδικών Έιδρομών Έργο- δοτούμενων	57 - 58

III	Σχέδιο Τερματισμού 'Απασχό- λησεως	58 - 59
	"Ειταση 'Εφαρμογής, Τύπος καί Σινοποι	58
	Εισπράξεις	58
	Πληρωμές	58
	'Αποζημίωση για 'Αδικο- λόγητη 'Απόλυση	59
	Ποινικές Διώξεις	59
ΚΕΦΑΛΑΙΟ VII	- ΥΠΗΡΕΣΙΕΣ ΠΡΟΣ ΤΟΥΣ ΕΚΤΟΠΙ- ΣΘΕΝΤΕΣ ΚΑΙ ΤΟΥΣ ΔΥΣΠΡΑΓΟΥΝ- ΤΕΣ	60 - 75
	ΕΙΔΙΚΟ ΤΑΜΕΙΟ ΑΝΑΚΟΥΦΙΣΕΩΣ	60 - 61
I	Τμήμα 'Υπηρεσιών Κοινωνικής Ευημερίας	61 - 69
	Γενικές Πληροφορίες	61
	Προγράμματα καί 'Υπηρεσίες	61 - 69
	Δημόσια Βοηθήματα καί Συνα- φείς 'Υπηρεσίες	61 - 63
	Οικογενειακή Ευημερία καί Κοινωνική "Αμυνα	63 - 66
	Κοινοτική 'Εργασία καί 'Υπη- ρεσία Νεολαίας	66 - 67
	'Επιμόρφωση Προσωπικού	67 - 68
	'Αξιολόγηση καί Προγραμμα- τισμός .. .	68
	"Άλλες 'Υπηρεσίες	68
	Στοιχεία για τίς Κοινωνικές 'Ειδήσεις καί τίς Περιπτώ- σεις που εξετάστησαν	68 - 69
II	'Υπηρεσία Μερύμνης καί 'Απο- καταστάσεως 'Εκτοπισθέντων	70-- 74
	Γενικές Πληροφορίες	70
	Προγράμματα καί 'Υπηρεσίες	70 - 73
	Παροχή Βοήθειας σέ Τρόφιμα	70
	Παροχή Ρουχισμού καί Είδων 'Υποδησεως .. .	71
	Οικιακός 'Εξοπλισμός	71
	Βοήθεια στους Διαβιούντες στις Κατεχόμενες Περιοχές .	71
	Στέγαση .. .	71 - 72

	Βοήθεια στους Τουριστικούς	72
	Μέριμνα για τὰ Βρέφη	72
	Καταγραφή Έπιτοπιθάντων	72 - 73
	Διεθνής Βοήθεια	73
	Συνεργασία με Έθελοντιές Όργανώσεις και Επιτροπές Προσφύγων	73 - 74
III	Υπηρεσία Δραστηριοποίησης	74 - 75
	Γενικές Πληροφορίες	74
	Σχέδιο Χορηγημάτων και Χαμη- λοτόκων Δανείων	74 - 75
IV	Γραφείο Δημοσίων Σχέσεων και Πληροφοριών	75

Π Α Ρ Α Ρ Τ Η Μ Α Τ Α

	Σελίδα	
I	Όργανωτινός Χάρτης του Υπουργείου Εργασίας & Κοινωνικών Ασφαλίσεων	76
II	Όργανωτινός Χάρτης του Κλάδου Επι- θεωρήσεως Εργοστασίων	77
III	Νόμοι και Κανονισμοί που Εφαρμόζον- ται από το Υπουργείο Εργασίας και Κοινωνικών Ασφαλίσεων	78 - 79
IV	Διεθνείς Σχέσεις και Τεχνική Βοήθεια τό 1978	80 - 85
V	Επιτροπές και Συμβούλια που Λειτουργ- γούν στο Υπουργείο Εργασίας και Κοινωνικών Ασφαλίσεων	86 -102
VI	Ειδοσεις του Υπουργείου Εργασίας και Κοινωνικών Ασφαλίσεων τό 1978	103
VII	Δραστηριότητες του Διεθνούς Κέντρου Διασυνεφεων	104
VIII	Πιστοποιητινός του Γενιου Ελεγιτη της Δημοκρατίας για τό Ταμετο Κοινω- νικών Ασφαλίσεων	105
IX	Πιστοποιητινός του Γενιου Ελεγιτη της Δημοκρατίας για τό Κεντρινο Τα- μετο Αδειών	106
X	Πιστοποιητινός του Γενιου Ελεγιτη της Δημοκρατίας για τό Ταμετο για Πλεονάζο Προσωπινο	107

ΠΙΝΑΚΕΣ ΚΑΙ ΣΧΕΔΙΑΓΡΑΜΜΑΤΑ

Σελίδα

1.	Έγγεγραμμένοι Άνεργοι κατά Φύλο και Τόπο Διαμονής, 1968-1978	108
2.	Έγγεγραμμένοι Άνεργοι κατά Έπαγγελματιές Κατηγορίες, 1978	109-111
3.	Έγγεγραμμένοι Άνεργοι κατά Κλάδο Οικονομικής Δραστηριότητας, 1978.	112-113
4.	Έγγεγραμμένοι Άνεργοι κατά Επίπεδο Μορφώσεως, Διάρκεια Έγγραφής και Φύλο στις 31.12.78	114
5.	Θέσεις που Γνωστοποιήθηκαν στα Έπαρχιακά Γραφεία Έργασίας και Κοινωνικών Ασφαλίσεων και Θέσεις που Πληρώθηκαν, 1968-1978.	115
6.	Άλλοδαποί που Άπασχολούνταν στην Κύπρο κατά Χώρα Προελεύσεως και Έπάγγελμα στις 31.12.78	116
7.	Κύπριοι Άπασχολούμενοι στο Έξωτερικό στις 31.12.78	117
8.	Έργατιές Διαφορές, Άπεργίες/Άνταπεργίες, Έπηρεαζόμενοι Έργατες και Χαμένες Έργασιμες Ήμέρες, 1959-1978	118
9.	Χαμένες Έργασιμες Ήμέρες και Άριθμός Έργατών Άπεργών, 1959-1978	119
10.	Έργατιές Διαφορές που Άναφέρθηκαν στο Ύπουργείο κατά Βιομηχανική Δραστηριότητα, 1977-1978	120
11.	Άτυχήματα που Δηλώθηκαν, Κατανομή και Βιομηχανική Δραστηριότητα, 1978	121-122
12.	Άτυχήματα που Δηλώθηκαν κατά Κλάδο Οικονομικής Δραστηριότητας, 1978	123
13.	Τάσεις των Άτυχημάτων που Δηλώθηκαν 1969-1978	124
14.	Έργασιμες Ήμέρες που Χάθηκαν και Άριθμός Έργατιών Άτυχημάτων, 1969-1978	125
15.	Άνάλυση Άτυχημάτων κατά Αίτια, 1978	126
16.	Έβδομαδιαίο Ύφος Είσορων	127
17.	Προϋποθέσεις Είσορων για τις Παροχές που Προβλέπονται από τό Νόμο περί Κοινωνικών Ασφαλίσεων	127-129
18.	Παροχές έιτός από τις Παροχές λόγω Έπαγγελματιών Βλαβών	129
19.	Παροχές για Έπαγγελματιές Βλάβες	130
20.	Συγριτιικός Πίνακας που Δείχνει κατά Μήνα τις Άπαιτήσεις που Ύποβλήθηκαν, 1977-1978.	131-132
21.	Συγριτιικός Πίνακας που Δείχνει τά Ποσά που έχουν Πληρωθεί κατά Μήνα για Παροχές (έιτός από ένείνες που είναι για άτυχήματα), 1977-1978	133-134

22. Συγκριτικός Πίνακας που Δείχνει τὰ Ποσά που έχουν Πληρωθεί κατά Μήνα για Παροχές λόγω 'Ατυχημάτων, 1977-1978	135
23. 'Εργατικά 'Ατυχήματα που Δηλώθηκαν κατά Βιομηχανική Δραστηριότητα και Αίτια, 1978	136-139
24. 'Απαιτήσεις για Σωματική Βλάβη (προσωρινή ανικανότητα) που Διευθετήθηκαν, 1978	140-143
25. Λεπτομέρειες 'Αλλαγών στις Συντάξεις Γήρατος, 1977-1978	144
26. Λεπτομέρειες 'Αλλαγών στις Συντάξεις Χηρείας, 1977-1978	145
27. Λεπτομέρειες 'Αλλαγών στις Συντάξεις 'Αναπηρίας, 1977-1978	146
28. Λεπτομέρειες 'Αλλαγών στις Συντάξεις 'Ανικανότητας, 1977-1978	147
29. Ταμείο Κοινωνικών 'Ασφαλίσεων: Λογαριασμός Εισπράξεων και Πληρωμών, 1978	148
30. Ταμείο Κοινωνικών 'Ασφαλίσεων: 'Ισολογισμός στις 31.12.78	149
31. Λογαριασμός Παροχών 'Ανεργίας. Λογαριασμός Εισπράξεων και Πληρωμών, 1978	150
32. Λογαριασμός Παροχών 'Ανεργίας. 'Ισολογισμός στις 31.12.78	150
33. Ταμείο Κοινωνικών 'Ασφαλίσεων, 'Επενδύσεις στις 31.12.78	151
34. Κεντρικό Ταμείο 'Αδειών. Λογαριασμός Εισπράξεων και Πληρωμών, 1978	152
35. Κεντρικό Ταμείο 'Αδειών. 'Ισολογισμός στις 31.12.78	153
36. Ταμείο για Πλεονάζο Προσωπικό. Λογαριασμός Εισπράξεων και Πληρωμών, 1978	154
37. Ταμείο για Πλεονάζο Προσωπικό. 'Ισολογισμός στις 31.12.78	155
38. Διαιτολόγιο-Ποσοτολόγιο για 'Επιτοπισθέντες Διακαιούχους	155
39. Κοστολόγηση Ποσοτολογίου	156
40. Διαιτολόγιο-Ποσοτολόγιο για τούς Διαβιούντες στις Κατεχόμενες Περιοχές	157
41. Κατάσταση που δείχνει τούς διαβιούντες στις κατεχόμενες περιοχές 'Ελληνοκυπρίους και Μαρωνίτες, όπως και αυτούς που έχουν 'Εκδιωχθεί από τις περιοχές αυτές	158

ΥΠΟΥΡΓΕΙΟ ΕΡΓΑΣΙΑΣ ΚΑΙ ΚΟΙΝΩΝΙΚΩΝ ΑΣΦΑΛΙΣΕΩΝ

Υπουργός: ΑΙΜΙΛΙΟΣ ΘΕΟΔΟΥΛΟΥ

ΑΝΩΤΕΡΟΙ ΛΕΙΤΟΥΡΓΟΙ: ΚΕΝΤΡΙΚΗ ΔΙΕΥΘΥΝΣΗ

Γενικός Διευθυντής	Μίλης Σπαρσής
Αν. Διευθυντής Τμήματος Υπηρεσιών Κοινωνικής Ενημέρωσης	Τάνης Κονής
Διευθυντής Υπηρεσίας Μερίμνης και Αποκατάστασης Έπιτολισθέντων	Αχιλλέας Καλλίμαχος
Αν. Διευθυντής Τμήματος Κοινωνικών Ασφαλίσεων	Δημήτριος Πελειάνος
Αν. Διευθυντής Κέντρου Παραγωγικότητας Κύπρου	Χάρης Κωνσταντίνου
Διευθυντής Ανώτερου Τεχνολογικού Ινστιτούτου	Γεώργιος Χριστοδουλίδης
Διευθυντής Ινστιτούτου Ξενοδοχειακών και Επισιτιστικών Τεχνών	Πέτρος Κοντοπόργος
Ανώτερος Λειτουργός Απασχολήσεως	Αντώνιος Πρωτοπαπᾶς
Ανώτερος Επιθεωρητής Εργοστάσιων	Αχιλλέας Καλλίμαχος
Ανώτερος Λειτουργός Βιομηχανικών Σχέσεων	Ευστάθιος Κωνσταντινίδης
Ανώτερος Λειτουργός Βιομηχανικής Εκπαιδεύσεως	Παναγιώτης Κουτουρούσης
Λογιστής	Ορέστης Γεωργίου
Ανώτερος Διοικητικός Λειτουργός	Ανδρόνιος Ανδρονίου
Πρώτος Γραμματέας	Ανδρέας Χαραλαμπίδης

ΕΠΑΡΧΙΑΚΑ ΓΡΑΦΕΙΑ

Επαρχιακός Λειτουργός Εργασίας και Κοινωνικών Ασφαλίσεων Λευκωσίας ...	Τιμόθεος Δημητρίου
Επαρχιακός Λειτουργός Εργασίας και Κοινωνικών Ασφαλίσεων Αμμοχώστου..	Κυριάκος Καπετάνιος
Επαρχιακός Λειτουργός Εργασίας και Κοινωνικών Ασφαλίσεων Λάρνακας.....	Κυριάκος Καπετάνιος
Επαρχιακός Λειτουργός Εργασίας και Κοινωνικών Ασφαλίσεων Λεμεσού.....	Ανδρέας Παπαδόπουλος
Επαρχιακός Λειτουργός Εργασίας και Κοινωνικών Ασφαλίσεων Πάφου.....	Ανδρέας Κοντός
Επαρχιακός Λειτουργός Ενημέρωσης Λευκωσίας.....	Αργύρης Ρούσος
Επαρχιακός Λειτουργός Ενημέρωσης Λεμεσού.....	Κλεάνθης Σωηράτους

2/.....

* Η απόσπαση του Διευθυντή του Κέντρου Παραγωγικότητας για υπηρεσία διάρκειας ενός χρόνου, από την 1η Απριλίου 1976, στην Υπάτη Αρμοστεία των Ηνωμένων Εθνών για τους Πρόσφυγες παρατάθηκε για ένα ακόμη χρόνο.

Επαρχιακός Λειτουργός Εφημερίας Λάρνακας.....	Χρῖστος Ἱερεΐδης
Επαρχιακός Λειτουργός Εφημερίας Ἀμμοχώστου.....	Χρῖστος Ἱερεΐδης
Επαρχιακός Λειτουργός Εφημερίας Πάφου.....	Ἀπόστολος Πασιάς
Επαρχιακός Λειτουργός Εφημερίας Καιοπετριάς.....	Ἀλέκος Γεωργίου

ΑΛΛΟΔΑΠΟΙ ΕΜΠΕΙΡΟΓΝΩΜΟΝΕΣ ΣΤΟ ΥΠΟΥΡΓΕΙΟ

Σύμβουλος Ἀναλογιστής πάνω σέ θέματα Κοινωνιῶν Ἀσφαλίσεων.....	Peter Thullen
Σύμβουλος πάνω σέ θέματα Κοινωνιῆς Ἑρευνας.....	Anil B. Base
Σύμβουλος στή Μηχανολογία Παραγωγῆς (Τεχνολογία Ὀδοντωτῶν Τροχῶν).....	Leonid Poliakovski

ΚΕΦΑΛΑΙΟ Ι. ΕΙΣΑΓΩΓΗ

Ι. ΠΟΛΙΤΙΚΗ ΚΑΙ ΕΠΙΔΙΩΞΕΙΣ

Βασική πολιτική του Υπουργείου για πέμπτο κατά σειρά χρόνο υπήρξε η αντιμετώπιση και επίλυση του τρίπτυχου του προσφυγικού προβλήματος που δημιούργησε η τουριστική εισβολή τον Ιούλιο του 1974 και συγκεκριμένα:

- (α) η προσωρινή στέγαση, διατροφή, ένδυση και έπιχορήγηση των έιτοπισθέντων,
- (β) η δραστηριοποίηση και άμεση απασχόληση των έιτοπισθέντων και του άδρανου έντος εργατικού δυναμικού, και
- (γ) η επίλυση των ψυχολογικών και κοινωνικών προβλημάτων των έιτοπισθέντων.

2. Παράλληλα, μόνιμη και βασική πολιτική του Υπουργείου παραμένει η έπίτευξη κοινωνικής δικαιοσύνης μέσα σε ένα ελεύθερο και δημοκρατικό σύστημα και η βελτίωση της ποιότητας της ζωής του άτόμου και του κοινωνικού σύνδλου.

3. Μέσα στα πλαίσια της πολιτικής αυτής, οι σημαντικότεροι στόχοι και έπιδιώξεις του Υπουργείου είναι οι πύ κάτω:

Πλήρης Απασχόληση

4. Ένεργός συμμετοχή στον καθορισμό έθνικής πολιτικής για την απασχόληση και ειδικότερα:-

- (α) στην έτοιμασία σχεδίων που να άποβλέπουν στην πλήρη και παραγωγική απασχόληση, και
- (β) στον καθορισμό προτεραιοτήτων και τό συντονισμό άναφορικά με την έπιτέλεση προγραμμάτων βάσει των σχεδίων αυτών με σιοπό την κατά τό δυνατό έξισορρόπηση της προσφοράς και ζήτησης εργατικού δυναμικού.

5. Έπίσης, η έτοιμασία ειδικών προγραμμάτων για την απασχόληση ειδικών τάξεων άνέργων ή ύποαπασχολουμένων και η παροχή ύπηρεσιών:-

- (α) για την έξασφάλιση του εργατικού δυναμικού που χρειάζονται οι έργοδότες και για την απασχόληση του εργατικού δυναμικού σε έργαία άνάλογη με τά προσόντα, τις ικανότητες και τις δεξιότητες του, και
- (β) για έπαγγελματική καθοδήγηση και προσανατολισμό.

Άξιολόγηση, Άνάπτυξη και Τεχνική Κατάρτιση του Έργατικού Δυναμικού

6. Έ βραχυπρόθεσμη και μακροπρόθεσμη άξιολόγηση, άνάπτυξη και τεχνική κατάρτιση του εργατικού δυναμικού - σαν του πολυτιμότερου έθνικού κεφαλαίου - τόσο για την κοινωνική και οικονομική άνάπτυξη του τόπου, όσο και για τη μεγαλύτερη δυνατή ικανοποίηση του άτόμου και η ίδρυση, προώθηση και λειτουργία των άπαιτούμενων ιδρυμάτων και θεσμών για την έφαρμογή των κατάλληλων προγραμμάτων για πραγματοποίηση των πύ πάνω σιοπών.

Βιομηχανική Ειρήνη

7. Ἡ ἐπίτευξη βιομηχανικῆς εἰρήνης, καὶ εἰδιώτερον ἡ δημιουργία ἰσχυρῶν ἐργατικῶν καὶ ἐργοδοτικῶν ὀργανώσεων γιὰ τὴν διασφάλιση ἰσορροπίας δυνάμεων στὴ βιομηχανία· ἡ ἐνθάρρυνση τῆς οὐσιαστικῆς ἀναγνωρίσεως τοῦ δικαιώματος τῶν συλλογιῶν διαπραγματεύσεων, σὰν τοῦ βασιικοῦ μέσου γιὰ τὸν καθορισμὸ τῶν ὄρων καὶ συνθηκῶν ἀπασχολήσεως τῶν ἐργαζομένων· ἡ ἴδρυση καὶ λειτουργία ἀποτελεσματικοῦ μηχανισμοῦ διαπραγματεύσεων, μεσολαβήσεως καὶ διαιτησίας γιὰ τὴν πρόληψη καὶ ἐπίλυση ἐργατικῶν διαφορῶν καὶ παραπόνων, καὶ ἡ προώθηση τῆς συνεργασίας μεταξὺ διευθύνσεως καὶ προσωπικοῦ, μέ σοιπό τὴν ὁμαλή λειτουργία τῆς ἐπιχειρήσεως καὶ τὴν αὐξηση τῆς παραγωγικότητος.

Προστασία τῶν Ἐργαζομένων

8. Ἡ παροχή στὸν καθὲ ἐργαζόμενο ἐπαριοῦς προστασίας ἀπὸ ἀτυχήματα, ἐπαγγελματικὲς ἀσθένειες καὶ κινδύνους στὴν ἐργασία καὶ ἡ βελτίωση τῶν συνθηκῶν ἀσφάλειας, υγείας καὶ εὐημερίας τῶν ἐργαζομένων· ἡ παροχή εἰδιωκῆς προστασίας σὲ παιδιὰ, νεαρὰ πρόσωπα καὶ γυναῖκες, σύμφωνα μὲ τὶς διεθνεῖς ὑποχρεώσεις τοῦ Κράτους καὶ τὶς ἐπικρατοῦσες τάσεις σ' ὅτι ἀφορᾷ τὶς συνθηκὲς καὶ τοὺς ὄρους ἐργασίας τῶν τάξεων αὐτῶν· ἡ διασφάλιση γιὰ ἐνεῖνες τὶς τάξεις τῶν ἐργοδοτουμένων οἱ ὁποῖοι χρειάζονται μιὰ τέτοια προστασία, λόγῳ κυρίως τῆς ἀδύνατης συνδιναλιστικῆς ὀργανώσεώς τους, κατώτατων μισθῶν καὶ ἡμερομισθίων γιὰ ἀξιοπρεπῆ διαβίωση καὶ βασιικῶν ὄρων ἐργοδοτήσεως· καὶ ἡ ἴδρυση καὶ λειτουργία ἀποτελεσματικοῦ συστήματος ἐπιθεωρήσεων γιὰ τὴν ἐφαρμογή τῶν πιὸ πάνω.

Κοινωνικὲς Ἀσφαλίσεις

9. Ἡ συνεχῆς ἐπέιταση καὶ βελτίωση τοῦ θεσμοῦ τῶν Κοινωνικῶν Ἀσφαλίσεων μὲ σοιπό τὴν διασφάλιση τοῦ μεγαλύτερου δυνατοῦ βαθμοῦ τοῦ εἰσοδήματος ἀπὸ τὴν ἐργασία, λαμβανομένων ὑπόψη τῶν δυνατοτήτων τῆς οἰκονομίας καὶ τῶν διεθνῶν ἐπιπέδων ποὺ καθορίζονται ἀπὸ τὴν Διεθνή Ὄργανωση Ἐργασίας καὶ ἀπὸ τὶς διεθνεῖς τάσεις καὶ πρακτικῆ.

Κοινωνικὴ Εὐημερία

10. Ἡ ἐξασφάλιση ἑνὸς κατώτατου ἐπιπέδου ἀξιοπρεποῦς διαβιώσεως γιὰ ὅλους τοὺς πολίτες τῆς Δημοκρατίας, μὲ βάση νομοθεσία ποὺ νὰ προβλέπει, ἐκτός ἀπὸ τὴν οἰκονομικὴ βοήθεια, τὴν παροχή ὑπηρεσιῶν ποὺ νὰ καθιστοῦν, ὅπου εἶναι δυνατό, σὺντάριη καὶ αὐτοσυντήρητο τὸν πολίτη· καὶ ἡ συνέχιση καὶ βελτίωση ὑφισταμένων θεσμῶν καὶ διαδικασιῶν ποὺ ἀποβλέπουν στὴν οἰκογενειακὴ εὐημερία καὶ κοινωνικὴ ἀμυνα, στὴν ἐνίσχυση καὶ βελτίωση τῶν ὑπηρεσιῶν κοινοτικῆς ἐργασίας καὶ νεολαίας καὶ στὴν ἰδρυματικὴ περίθαλψη τῶν γέρων, τῶν ἀναπήρων καὶ ἄλλων ἀδύνατων τάξεων τοῦ πληθυσμοῦ.

11. Ἡ βασιική φιλοσοφία ποὺ διέπει τὴν πολιτικὴν, τοὺς στόχους καὶ τὶς ἐπιδιώξεις τοῦ Ὑπουργείου εἶναι ὅτι ἡ Κυβέρνηση θὰ ἀναλάβει τὴν εὐθύνη γιὰ τὴν ἐγκαθίδρυση καὶ προαγωγή κοινωνικῶν θεσμῶν οἱ ὁποῖοι θὰ συμβάλουν στὴν ἐνθάρρυνση ἐθελοντικῆς δράσεως γιὰ τὴν ἐπίτευξη, διατήρηση καὶ ἀνάπτυξη κοινωνικῆς καὶ οἰκονομικῆς προόδου· γιὰ τὴν παρεμπόδιση τῆς δημιουργίας κοινωνικῶν ὁμῶδων ποὺ ἐξαρτῶνται ἀπὸ τὸ Δημόσιο· γιὰ τὴν ἰσοδίκαιη κατανομή τοῦ αὐξανόμενου ἐθνικοῦ εἰσοδήματος, ἔμμεσα στὶς περισσότερες περιπτώσεις μὲ τὴν διαδικασίαν τῶν συλλογιῶν διαπραγματεύσεων καὶ κατὰ πιὸ ἄμεσο τρόπο μὲ νομοθεσία σὲ περιπτώσεις ὅπου ὑπάρχει ἀνισοδότητά· στὴν ἀπόλαυση τῶν κῆρπῶν τῆς οἰκονομικῆς ἀναπτύξεως· καὶ γιὰ τὴν μεγιστοποίηση τῆς συμμετοχῆς καὶ τῆς συνεισφορᾶς τοῦ ἀτόμου καὶ τῆς κοινωνίας στὴν κοινωνικο-οἰκονομικὴ ἀνάπτυξη τοῦ τόπου.

II. ΟΡΓΑΝΩΣΗ, ΛΕΙΤΟΥΡΓΙΑ ΚΑΙ ΣΚΟΠΟΙ

12. Η οργάνωση του Υπουργείου, το προσωπικό του όποιου, τεχνικό και μη, στο κέντρο και στις έπαρχίες, ανέρχεται σε 1,123, συνολικά, υπαλλήλους, φαίνεται στο Παράρτημα 1. Τα διάφορα Τμήματα, Κλάδοι και Υπηρεσίες του Υπουργείου και οι κυριότερες λειτουργίες και σκοπούς τους φαίνονται πιο κάτω:

A. ΚΛΑΔΟΣ ΑΠΑΣΧΟΛΗΣΕΩΣ

13. Παροχή συμβουλών αναφορικά με την διαμόρφωση και εφαρμογή της κυβερνητικής πολιτικής για πλήρη και παραγωγική απασχόληση του εργατικού δυναμικού της Κύπρου· παροχή βοήθειας σ' όσους ζητούν εργασία να βρουν κατάλληλη απασχόληση, και στους ενδιαφερόμενους εργοδότες να βρουν κατάλληλο προσωπικό· συνεργασία με άλλες αρμόδιες υπηρεσίες για την καλύτερη αξιοποίηση του εργατικού δυναμικού· συμμετοχή στη διαμόρφωση και εφαρμογή της πολιτικής αναφορικά με την απασχόληση Κυπρίων στο εξωτερικό· συλλογή και ανάλυση, σε συνεργασία με άλλες αρμόδιες υπηρεσίες, στατιστικών στοιχείων αναφορικά με το εργατικό δυναμικό και φροντίδα για την κυκλοφορία τους μεταξύ των ενδιαφερομένων· παροχή υπηρεσιών επαγγελματικού προσανατολισμού· και παροχή υπηρεσιών τεχνικής κατάρτισης και αποκαταστάσεως ανάπηρων σε κατάλληλη απασχόληση.

B. ΚΛΑΔΟΣ ΒΙΟΜΗΧΑΝΙΚΗΣ ΕΚΠΑΙΔΕΥΣΕΩΣ

14. Συλλογή και ανάλυση στατιστικών στοιχείων και πληροφοριών για σκοπούς προγραμματισμού και έπιτιμησης των αναγνών της βιομηχανίας σε ειδικευμένο εργατικό δυναμικό και καθορισμός προτεραιοτήτων σχετικά με την ικανοποίηση των αναγνών αυτών και μετατροπή τους σε προγράμματα βιομηχανικής κατάρτισης· συντονισμός και παρακολούθηση των διαφόρων προγραμμάτων βιομηχανικής κατάρτισης που είναι μέσα στα πλαίσια των αρμοδιοτήτων του Υπουργείου· παρακολούθηση της λειτουργίας της Αρχής Βιομηχανικής Κατάρτισης Κύπρου· εφαρμογή της πολιτικής και επίβλεψη της λειτουργίας του Συστήματος Μαθητείας.

Γ. ΚΕΝΤΡΟ ΠΑΡΑΓΩΓΙΚΟΤΗΤΟΣ ΚΥΠΡΟΥ

15. Το Κέντρο Παραγωγικότητας Κύπρου (ΚΕ.ΠΑ) ιδρύθηκε το 1963 από την Κυπριακή Κυβέρνηση με τη βοήθεια του Προγράμματος Ανάπτυξης των Ηνωμένων Εθνών και του Διεθνούς Γραφείου Εργασίας. Από το Δεκέμβριο του 1974 την ευθύνη για τη λειτουργία του Κέντρου έχει αποκλειστικά η Κυπριακή Κυβέρνηση. Η πολιτική και οι δραστηριότητες του Κέντρου καθορίζονται από διοικητικό συμβούλιο που αποτελείται από εκπροσώπους της Κυβερνήσεως, των εργοδοτών και των συντεχνιών, με πρόεδρο το Γενικό Διευθυντή του Υπουργείου Εργασίας και Κοινωνικών Ασφαλίσεων.

16. Οι κυριότερες λειτουργίες και σκοποί του Κέντρου είναι:

Αύξηση της παραγωγικότητας τόσο των ιδιωτικών όσο και των δημοσίων επιχειρήσεων και οργανισμών με τη βελτίωση του επιπέδου διευθύνσεως· βασική εκπαίδευση και μετεκπαίδευση έποπτών· εξύψωση της τεχνικής κατάρτισης των εργατών· εξυπηρέτηση βιομηχανιών προτεραιότητας και μικρών επιχειρήσεων· και ανάληψη οργανωτικών μελετών και παροχή συμβουλών και πληροφοριών.

Δ. ΑΝΩΤΕΡΟ ΤΕΧΝΟΛΟΓΙΚΟ ΙΝΣΤΙΤΟΥΤΟ

17. Το Ανώτερο Τεχνολογικό Ινστιτούτο (Α.Τ.Ι) ιδρύθηκε το 1968 σαν κοινό σχέδιο της Κυπριακής Κυβερνήσεως και του Προγράμματος Ανάπτυξης των Ηνωμένων Εθνών. Υπεύθυνες αρχές για την εφαρμογή του σχεδίου όριστηκαν το Υπουργείο Εργασίας και Κοινωνικών Ασφαλίσεων, ein μέρος της Κυπριακής Κυβερνήσεως, και η ΟΥΝΕΣΚΟ (μέ τη συνεργασία του Διεθνούς Γραφείου Εργασίας σε όρισμένους τομείς), ein μέρος των Ηνωμένων Εθνών. Μέχρι το 1973 το Α.Τ.Ι. λειτούργησε βάσει κοινού σχεδίου που χρηματοδοτήθηκε από την Κυπριακή Κυβέρνηση και το Ειδικό Ταμείο των Ηνωμένων Εθνών. Από το 1973 η Κυπριακή Κυβέρνηση μέσω του Υπουργείου Εργασίας ανέλαβε αποκλειστικά την ευθύνη για τη λειτουργία του Ινστιτούτου. Το Α.Τ.Ι. διοικείται από διοικητικό συμβούλιο που αποτελείται από εκπροσώπους κυβερνητικών τμημάτων, επαγγελματιών και εργοδοτιών συνδέσμων και των συντεχνιών, με πρόεδρο τον Γενικό Διευθυντή του Υπουργείου Εργασίας και Κοινωνικών Ασφαλίσεων.

18. Οι κυριότερες λειτουργίες και σκοποί του Α.Τ.Ι. είναι:

Επαίδευση ανώτερων στελεχών στο επίπεδο ανώτερου τεχνικού (technician engineer) στις βασικές ειδικεύσεις της μηχανικής επιστήμης, δηλ. του ηλεκτρολόγου μηχανολόγου και πολιτικού μηχανικού, για να καλύφθούν οι ανάγκες της βιομηχανίας και της τεχνικής και επαγγελματικής εκπαίδευσης σε τεχνικό προσωπικό.

19. Το επίπεδο του τριετούς κύριου σπουδών πλήρους φοιτήσεως και του πενταετούς κύριου μερικής φοιτήσεως στο Α.Τ.Ι. είναι το ίδιο με το επίπεδο παρόμοιων διεθνώς αναγνωρισμένων κύριων σπουδών του εξωτερικού για την εκπαίδευση ανώτερων τεχνικών, όπως του Higher National Diploma του Ηνωμένου Βασιλείου, με τη διαφορά ότι τα προγράμματα εκπαίδευσης του Α.Τ.Ι. είναι προσαρμοσμένα προς τις ειδικές ανάγκες της κυπριακής βιομηχανίας. Στους απόφοιτους του Α.Τ.Ι. απονέμεται δίπλωμα Ανώτερου Τεχνικού Κύπρου.

Ε. ΙΝΣΤΙΤΟΥΤΟ ΞΕΝΟΔΟΧΕΙΑΚΩΝ ΚΑΙ ΕΠΙΣΙΤΙΣΤΙΚΩΝ ΤΕΧΝΩΝ

20. Η Κεντρική Ξενοδοχειακή Σχολή Κύπρου (Κ.Ε.Σ.Κ.) άρχισε τη λειτουργία της τον Ιανουάριο του 1966 και υπήρξε ο πρόγγελος του Ινστιτούτου Ξενοδοχειακών και Επισιτιστικών Τεχνών (Ι.Ε.Ε.Τ.). Το Ινστιτούτο που είναι κυβερνητικό ίδρυμα και υπάγεται στο Υπουργείο Εργασίας και Κοινωνικών Ασφαλίσεων, αποτέλεσε κοινό σχέδιο της Κυπριακής Κυβερνήσεως και του Διεθνούς Γραφείου Εργασίας (Δ.Γ.Ε.). Τα έπιτελεστικά όργανα για την εφαρμογή του σχεδίου ήταν το Υπουργείο Εργασίας και Κοινωνικών Ασφαλίσεων, ein μέρος της Κυπριακής Κυβερνήσεως, και το Πρόγραμμα Ανάπτυξης των Ηνωμένων Εθνών, ein μέρος του Δ.Γ.Ε. Η συμφωνία για το κοινό σχέδιο υπογράφηκε το Φεβρουάριο του 1969 και το σχέδιο διάρρισε μέχρι τον Ιούλιο του 1974. Μεταξύ Φεβρουαρίου 1969 και Απριλίου 1971 η Κ.Ε.Σ.Κ. και το Ι.Ε.Ε.Τ. λειτουργούσαν παράλληλα και πρόσφεραν αντίστοιχα, εκπαίδευση βασικού και μέσου επιπέδου. Στις 10 Απριλίου 1971 η Κ.Ε.Σ.Κ. συγχωνεύθηκε με το Ινστιτούτο. Από την περάτωση του σχεδίου τον Ιούλιο του 1974, το Ινστιτούτο λειτουργεί σαν κυβερνητική ύπηρεσία. Το Ινστιτούτο διοικείται από διοικητικό συμβούλιο που αποτελείται από εκπροσώπους της Κυβερνήσεως, των εργοδοτιών και των συντεχνιών, με πρόεδρο το Γενικό Διευθυντή του Υπουργείου Εργασίας.

21. Οί κυριότερες λειτουργίες και σιοποι του Ι.Ε.Ε.Τ. είναι:

Εξ ύπαρχης κατάρτιση νεοπροσλαμβανομένων στην ξενοδοχειακή και επισιτιστική βιομηχανία στους τομείς της τραπεζοοικονομίας, μαγειρικής, ύποδοχής και ξενοδοχειακής οίονομίας* επιμόρφωση προσωπικού και πρακτική εξάσκηση στην ξενοδοχειακή και επισιτιστική βιομηχανία στους πιο πάνω τομείς, με σιοπό την εξύψωση των επιπέδων επιδόσεώς τους* και παροχή συμβουλευτικών υπηρεσιών, διεξαγωγή έρευνών και παροχή πληροφοριών.

ΣΤ. ΚΛΑΔΟΣ ΒΙΟΜΗΧΑΝΙΚΩΝ ΣΧΕΣΕΩΝ

22. Πρόληψη και επίλυση εργατικών διαφορών, συμπεριλαμβανομένης και της παροχής βοήθειας στη βιομηχανία για την ίδρυση και λειτουργία έθελοντικού μηχανισμού για διαπραγματεύσεις, κοινές συνεννοήσεις και επίλυση προσωπικών παραπόνων* ενθάρρυνση του θεσμού των ελεύθερων συλλογιών διαπραγματεύσεων και της δημιουργίας και αναπτύξεως ισχυρών συντεχνιακών και εργοδοτικών οργανώσεων* εφαρμογή των περί Εργοδοτούμενων στο Ξενοδοχεία και Κέντρα Αναψυχής ("Όροι Υπηρεσίας) Νόμων και Κανονισμών* εφαρμογή του Νόμου περί Συντεχνιών* και παροχή βοήθειας για τον καθορισμό και εφαρμογή των όρομισθίων και των όρων εργασίας των κυβερνητικών εργατών και τη διαφύλαξη της εργατικής ειρήνης στον τομέα αυτό.

Ζ. ΚΛΑΔΟΣ ΕΠΙΘΕΩΡΗΣΕΩΣ

23. Εφαρμογή της εργατικής νομοθεσίας, εντός της νομοθεσίας κοινωνικών ασφαλίσεων, με σιοπό την πρόληψη των εργατικών ατυχημάτων και τη βελτίωση των συνθηκών ασφαλείας, υγείας και ευημερίας των εργαζομένων* κατάρτιση και εφαρμογή νομοθεσίας και προώθηση της εφαρμογής μεθόδων και τρόπων για την περιφρούρηση της υγείας των εργαζομένων από επαγγελματικές ασθένειες* και καθοδήγηση και παροχή συμβουλών στους εργοδότες για τη δημιουργία και διατήρηση καλύτερων και ασφαλέστερων συνθηκών εργασίας στους εργοδοτούμενους τους. (Η όργάνωση του Κλάδου φαίνεται στο Παράρτημα ΙΙ).

Η. ΤΜΗΜΑ ΚΟΙΝΩΝΙΚΩΝ ΑΣΦΑΛΙΣΕΩΝ

24. Εφαρμογή των Νόμων περί Κοινωνικών Ασφαλίσεων, Τερματισμού Απασχολήσεως και Έτησιών, Αδειών μετ' Απολαβών και παραιολούθησης των διεθνών τάσεων και πρακτικής για την παροχή όσο το δυνατό καλύτερων όφελιμάτων κοινωνικής ασφαλίσεως μέσα στα δεδομένα και τις δυνατότητες της κυπριακής οίονομίας.

Θ. ΤΜΗΜΑ ΥΠΗΡΕΣΙΩΝ ΚΟΙΝΩΝΙΚΗΣ ΕΥΗΜΕΡΙΑΣ

25. Εφαρμογή νομοθεσίας και διοικητικών διατάξεων αναφορικά με την έγληματινότητα και κοινωνική άμυνα, την παιδική και οίονογενειακή ευημερία και τα δημόσια βοηθήματα* περίθαλψη, ανακούφιση, φροντίδα και προστασία στερημένων, άναπτών ή δυσπροσαρμόστων ατόμων και οίονογενειών* ενίσχυση της οίονογενειακής και κοινοτικής ζωής για την προαγωγή της όμαλης διαβίωσης και της ευημερίας ατόμων, οίονογενειών και κοινοτήτων* αύξηση του βαθμού συμμετοχής των κοινοτήτων, των όργάνωσεων ιδιωτικής πρωτοβουλίας και της νεολαίας στον κοινωνικό προγραμματισμό* και επίσημανση και επίλυση των κοινωνικών προβλημάτων και αντιμετώπιση των κοινωνικών άναγιών του τόπου.

ΙΑ. ΥΠΗΡΕΣΙΑ ΜΕΡΙΜΝΗΣ ΚΑΙ ΑΠΟΚΑΤΑΣΤΑΣΕΩΣ ΕΚΤΟΠΙΣΘΕΝΤΩΝ

26. Παροχή βοήθειας στους εκτοπισθέντες πολίτες για την κάλυψη των άμεσων αναγκών τους και την εξασφάλιση άνευτου επιπέδου διαβίωσης.

ΙΒ. ΥΠΗΡΕΣΙΑ ΔΡΑΣΤΗΡΙΟΠΟΙΗΣΕΩΣ

27. 'Επισήμανση και δημιουργία εύκαιρων απασχολήσεως για τη δραστηριοποίηση των εκτοπισθέντων και του αδρανούς εργατικού δυναμικού γενικότερα.

ΙΓ. ΓΡΑΦΕΙΟ ΔΗΜΟΣΙΩΝ ΣΧΙΣΕΩΝ ΚΑΙ ΠΛΗΡΟΦΟΡΙΩΝ ΤΟΥ ΕΙΔΙΚΟΥ ΤΑΜΕΙΟΥ ΑΝΑΚΟΥΦΙΣΕΩΣ

28. 'Ενημέρωση και διαφώτιση των εκτοπισθέντων και του κοινού γενικά και διαφώτιση στο εξωτερικό πάνω στο προσφυγικό πρόβλημα, σε συνεργασία με άλλες αρμόδιες υπηρεσίες.

ΙΔ. ΛΟΓΙΣΤΗΡΙΟ

29. 'Ετοιμασία του Τακτικού Προϋπολογισμού και του Προϋπολογισμού 'Αναπτύξεως του 'Υπουργείου, τήρηση καταστάσεων αναφορικά με τα έσοδα και τα έξοδα του 'Υπουργείου και των τμημάτων του, παρακολούθηση της πορείας των εσόδων και εξόδων που προβλέφθηκαν, εφαρμογή των Δημοσιονομικών Κανονισμών, Γενικών Διατάξεων και Κανονισμών 'Αποθήκης, καθώς επίσης και των έγγραφων που ειδοούνται από το 'Υπουργείο Οικονομικών, παροχή επεξηγήσεων στις παρατηρήσεις του Γενικού 'Ελεγκτή, παροχή συμβουλευτικών υπηρεσιών πάνω σε δημοσιονομικά και οικονομικά θέματα και έτοιμασία τελικών λογαριασμών για τα διάφορα κείμενα που διαχειρίζεται το 'Υπουργείο.

ΙΕ. ΑΡΧΕΙΟ

30. Παραλαβή και έγκαιρη καταχώρηση μέσα σε φακέλλους, ανάλογα με το θέμα, της αλληλογραφίας, των πρακτικών συνεδριάσεων και άλλων εγγράφων, παραπομπή των πιο πάνω εγγράφων στον αρμόδιο λειτουργό για να πάρει τα αναγκαία μέτρα μέσα στα καθοριζόμενα χρονικά όρια για τη διεπεραίωση της εργασίας του, ταξινόμηση και παρακολούθηση των φακέλλων με τρόπο που να διευκολύνεται η χρήση τους, δακτυλογράφηση, πολυγράφηση και αποστολή της αλληλογραφίας και των υπόλοιπων εγγράφων του 'Υπουργείου, τήρηση και ενημέρωση προσωπικών φακέλλων των υπαλλήλων του 'Υπουργείου και συντονισμός, οργάνωση και έλεγχος της όλης εργασίας του 'Αρχείου στα Κεντρικά Γραφεία και τα 'Ινστιτούτα του 'Υπουργείου.

ΙΙΙ. ΕΡΓΑΤΙΚΗ ΝΟΜΟΘΕΣΙΑ

31. 'Η νομοθεσία που εφαρμόζει το 'Υπουργείο στους διάφορους τομείς της δραστηριότητάς του φαίνεται στο Παράρτημα ΙΙΙ.

32. Οί βασιμότερες προσθήκες ή τροποποιήσεις που έγιναν τό 1978 συνοφίζονται πιο κάτω:

(α) 'Ο περί Κοινωνικών 'Ασφαλίσεων (Τροποποιητικός) Νόμος 81 του 1977.

'Ο νόμος αυτός, που δημοσιεύθηκε στις 31 Δεκεμβρίου 1977 και τέθηκε σε εφαρμογή από την 1η 'Ιανουαρίου 1978, προνοεί αύξηση των παροχών και του ύψους των εισφορών, καθώς και επιχορήγηση του Ταμείου Κοινωνικών 'Ασφαλίσεων από τα Δημόσια Προϋπολογισμό του 1978.

(β) 'Ο περί Κοινωνικών Ασφαλίσεων (Τροποποιητικός) Νόμος 66 του 1978.

Ο νόμος αυτός προνοεί, κάτω από όρισμένες προϋποθέσεις, την καταβολή επιδόματος από το Ταμείο Κοινωνικών Ασφαλίσεων, αναδρομικά από την 1.7.1978, στις συζύγους άγνωστών. Το ύψος του επιδόματος είναι το ίδιο με το ύψος της συντάξεως γήρατος.

(γ) 'Ο περί Εργοδοτούμενων εις Κέντρα Αναφυχής (Όροι Υπηρεσίας) (Τροποποιητικός) Νόμος του 1978.

(δ) Οί περί Εργοδοτούμενων εις Κέντρα Αναφυχής (Όροι Υπηρεσίας) (Τροποποιητικός) Κανονισμός του 1978.

Η πύό πάνω νομοθεσία τέθηκε σε εφαρμογή στις 3 Νοεμβρίου 1978. Οί κυριότερες αλλαγές πύό έγιναν:

(ι) τή σύσταση τής Επιτροπής Όρων Υπηρεσίας Κέντρων Αναφυχής,

(ιι) τά επαγγελματικά βιβλιάρια,

(ιιι) τίσ επιθεωρήσεις τών Κέντρων Αναφυχής.

(ε) Οί περί Εργοδοτούμενων εις Ξενοδοχεία (Όροι Υπηρεσίας) (Τροποποιητικός) Κανονισμός του 1978.

Οί πύό πάνω Κανονισμοί τέθηκαν σε εφαρμογή στις 3 Νοεμβρίου 1978. Οί κυριότερες αλλαγές πύό επέφεραν:

(ι) τόν όρισμό του όρου "Υπηρεσία",

(ιι) τόν όρισμό του όρου "βασικός μισθός",

(ιιι) τήν προειδοποίηση/άποζημίωση για τερματισμό ύπηρεσιών με πρωτοβουλία του εργοδότη,

(ιιιι) τή χρέωση δικαιώματος ύπηρεσίας 10%.

IV. ΔΙΕΘΝΕΙΣ ΣΧΕΣΕΙΣ ΚΑΙ ΤΕΧΝΙΚΗ ΒΟΗΘΕΙΑ

33. Τό Υπουργείο πιστεύει άμράδαντα στη διατήρηση φιλικών σχέσεων με διεθνή σώματα και όργανώσεις και στη συνεργασία με αυτά πάνω σε πολυμερή και διμερή βάση.

ΣΥΜΜΕΤΟΧΗ ΣΤΗΝ 64η ΣΥΝΟΔΟ ΤΗΣ ΔΙΕΘΝΟΥΣ ΔΙΑΣΚΕΥΕΩΣ ΕΡΓΑΣΙΑΣ

34. Η Κύπρος συμμετέσχε στην 64η Σύνοδο τής Διεθνοϋς Διασκέψεως Εργασίας πύό συγκροτήθηκε στη Γενεύη τόν Ιούλιο του 1978. Η αντιπροσωπεία τής Κύπρου στη Διάσκεψη, με έπύ. κεφαλή τόν Υπύργό Εργασίας και Κοινωνικών Ασφαλίσεων, αποτελείτο από τό Γενικό Διευθυντή του Υπουργείου και τόν Ανώτερο Λειτουργό Επιθεωρήσεως Εργοστασιών, από μέρος τής Κυβερνήσεως, και από έμπροσώπους τών έλληνοκυπριακών και τουρκοκυπριακών όργανώσεων, τών εργοδοτών και εργοδοτούμενων. Ο Υπύργός Εργασίας και Κοινωνικών Ασφαλίσεων προσφώνησε τήν όλομέλεια τής Συνόδου στις 21.6.78. Στην όμιλία του ό υ. Υπύργός αναφέρθηκε στη σημασία τήν όποια ή Κύπρος άποδίδει στη συνέχιση τής ύπάρξεως τής Διεθνοϋς Οργάνωσης Εργασίας και στη συνέχιση τών προγραμμάτων

βοήθειας προς τις αναπτυσσόμενες χώρες. Επίσης τόνισε ότι η Οργάνωση εκτός από τη συμβολή της στον καθορισμό και την εφαρμογή εργασιών κανόνων, πρέπει να συγκεντρώνει όλο και περισσότερο την προσοχή της στην παροχή μεγαλύτερης ύλης βοήθειας στα ασθενέστερα μέλη της για να μπορέσουν να αντιμετωπίσουν τις βασιές τους ανάγκες και, τελικά, να σμιρύνουν το χάσμα από τον υπόλοιπο κόσμο, ώστε η συνεργασία να αποκτήσει σημασία και η παγιδόσμια εϋημερία και ειρήνη να καταστούν πραγματικότητα.

35. Η Κυπριακή αντιπροσωπεία, συνεργάστηκε στενά με τη Μόνιμη Αντιπροσωπεία της Κύπρου στη Γενεύη και συμμετέσχε ενεργά και δραστήρια στις εργασίες της Συνόδου. Αξιζει να σημειωθεί ότι ο Γενικός Διευθυντής του Υπουργείου Εργασίας και Κοινωνικών Ασφαλίσεων έχει επιλεγεί ομόφωνα για δεύτερο στη συνέχεια χρόνο, γραμματέας-εισηγητής της σημαντικής επιτροπής που επεξεργάστηκε το θέμα "Διοίκηση της Εργασίας".

36. Στη διάρκεια της παραμονής του στη Γενεύη, ο Υπουργός Εργασίας συναντήθηκε με τόν Γενικό Διευθυντή και ανώτατα στελέχη του Διεθνούς Γραφείου Εργασίας και με τόν Υπατο Αρμοστή για τούς Πρόσφυγες. Ο Γενικός Διευθυντής του Διεθνούς Γραφείου Εργασίας διαβεβαίωσε τόν κ. Υπουργό για τή συμπάρσταση της Οργάνωσης, μέσα στα πλαίσια τών ολιονομιών δυνατοτήτων της, σε όποιεσδήποτε ανάγκες θά έχει ή Κύπρος στον τομέα της εργασίας. Ο Υπατος Αρμοστής για τούς Πρόσφυγες επίσης διαβεβαίωσε τόν κ. Υπουργό για τó συνεχές ενδιαφέρον τόσο του ίδιου όσο και του Γραφείου του για τήν Κύπρο και τούς πρόσφυγες, και τόνισε ότι ή Υπάτη Αρμοστεία θά συνεχίσει να προσφέρει τις υπηρεσίες της στην Κύπρο για όσο χρονικό διάστημα θά χρειαστεί.

37. Κατά τήν επιστροφή του από τή Γενεύη, ο Υπουργός Εργασίας και Κοινωνικών Ασφαλίσεων, συνοδευόμενος από τó Γενικό Διευθυντή του Υπουργείου, επισκέφτηκε τή μονάδα του Τμήματος Εϋημερίας στην Υπάτη Αρμοστεία της Κύπρου στο Λονδίνο για ενημέρωσή του σχετικά με τις δραστηριότητες της μονάδας και μελέτη της πιθανότητας οργάνωσης της πάνω σε ορθολογιστικότερες βάσεις. Επίσης ο κ. Υπουργός, μαζί με τó Γενικό Διευθυντή, επισκέφτηκε και τήν Αθήνα όπου υπόγραφε μαζί με τó συνάδελφό του κ. Δοξιάδη, Υπουργό Κοινωνικών Υπηρεσιών της Ελλάδας, τó Διοικητικό Κανονισμό για εφαρμογή της διμερούς Συμβάσεως Κοινωνικής Ασφαλίσεως μεταξύ Κύπρου και Ελλάδας.

ΔΙΑΣΚΕΨΗ ΥΠΟΥΡΓΩΝ ΕΡΓΑΣΙΑΣ ΤΩΝ ΑΔΕΣΜΕΥΤΩΝ ΚΑΙ ΑΛΛΩΝ ΑΝΑΠΤΥΣΣΟΜΕΝΩΝ ΧΩΡΩΝ, ΤΥΝΗΣΙΑ

38. Τόν Απρίλιο του 1978, ο Υπουργός Εργασίας και Κοινωνικών Ασφαλίσεων, μαζί με αντιπροσωπεία που αποτελείτο από τó Γενικό Διευθυντή του Υπουργείου και τόν Ανώτερο Λειτουργό Βιομηχανικής Εκπαίδεϋσεως, πήρε μέρος στην Πρώτη Διασκέψη τών Υπουργών Εργασίας τών Αδέσμευτων και άλλων Αναπτυσσόμενων χωρών στην Τυνησία. Τó βασικό θέμα της Διασκέψεως της Τυνησίας ήταν ή μελέτη της ανάγκης υλοθετήσεως συνεργασίας μεταξύ τών Αδέσμευτων και άλλων Αναπτυσσόμενων χωρών σε θέματα αναπτύξεως του ανθρώπινου δυναμικού και ή εντόπιση τών τομέων στους όποιους πρέπει να αναπτυχθεί ή συνεργασία αυτή.

39. Η Κυπριακή αντιπροσωπεία πήρε ενεργό μέρος και διαδραμάτισε εποικοδομητικό ρόλο στις εργασίες του Συνεδρίου. Ο Γενικός Διευθυντής του Υπουργείου, εξελέγη μέλος μικρής τεχνικής επιτροπής που ανέλαβε τήν έτοιμασία της εισθέσεως της Διασκέψεως. Στη διάρκεια τών εργασιών της Διασκέψεως ή

Αντιπροσωπεία μας πρόβαλε έντονα τό θέμα τής ανάπτυξεως τών ιδρυμάτων βιομηχανικής κατάρτισεως σέ περιφερειακά κέντρα. Όπως τονίστηκε από τήν αντιπροσωπεία τά ιδρύματα αυτά θά μπορούσαν νά αποτελέσουν τούς φορείς υλοποιήσεως τής συνεργασίας στόν τομέα του ανθρώπινου δυναμικού στήν περιοχή τής Ανατολικής Μεσογείου.

40. Ο Υπουργός Εργασίας καί Κοινωνιῶν Ασφαλίσεων ἐπεσιέφτηκε τό συνάδελφό του, Υπουργό Εργασίας τής Τυνησίας καί τόν Υπουργό Εξωτερικῶν τής ἴδιας χώρας στούς ὁποίους ἐξέθεσε τό Κυπριακό πρόβλημα καί τίς θέσεις τής Κυπριακῆς Κυβερνήσεως γιά τή λύση του.

ΣΥΜΒΟΥΛΙΟ ΕΥΡΩΠΗΣ

41. Στή διάρκεια του 1978, ὁ Γενικός Διευθυντής καί λειτουργοί του Υπουργείου Εργασίας πήραν μέρος στίς ἐργασίες διαφόρων ἐπιτροπῶν του Συμβουλίου τής Εὐρώπης. Οἱ Ἐπιτροπές αὐτές ἦταν ἡ Α' Ἐπιτροπή Εργασίας γιά προπαρασιευή τής διασιέφεως Εὐρωπαϊῶν Υπουργῶν Υπεύθυνων γιά θέματα Κοινωνιῶν Ασφαλίσεων, ἡ Ἐπιτροπή Διευθύνσεως γιά Κοινωνικές Ασφαλίσεις, ἡ Ἐπιτροπή Διευθύνσεως γιά Κοινωνικά θέματα, ἡ Κυβερνητική Ἐπιτροπή του Εὐρωπαϊκοῦ Κοινωνικοῦ Χάρτη του Συμβουλίου τής Εὐρώπης καί ἡ Συμβουλευτική Ἐπιτροπή του Εἰδικοῦ Ἀντιπροσώπου του Συμβουλίου τής Εὐρώπης.

ΤΕΧΝΙΚΗ ΣΥΝΕΡΓΑΣΙΑ

42. Κατά τή διάρκεια του 1978 τό Υπουργεῖο συνέχισε τίς προσπάθειές του στόν τομέα τής τεχνικῆς συνεργασίας μέ τίς χώρες-μέλη του Διεθνούς Γραφείου Εργασίας καί μέ ἄλλες διεθνεῖς ὀργανώσεις. Λεπτομέρειες τής τεχνικῆς αὐτῆς συνεργασίας φαίνονται στό Παράρτημα IV.

V. ΕΚΠΑΙΔΕΥΣΗ ΠΡΟΣΩΠΙΚΟΥ

43. Τό Υπουργεῖο, ἐπειδή ἀποδίδει μεγάλη σημασία στήν ἐπαίδευση προσωπικοῦ, ἐτοιμάζει καί ἐφαρμόζει καθέ χρόνο ἀναλυτικά ἐπαιδευτικά προγράμματα πού σιοπό ἔχουν τήν παρατέρα ἐξειδίκευση του προσωπικοῦ του καί τή βελτίωση τῶν ὑπηρεσιῶν πού παρέχει τό Υπουργεῖο. Μετά τήν τουριστική εἰσβολή τά ἐπαιδευτικά προγράμματα ἀναθεωρήθηκαν ἀφοῦ λήφθηκαν ὑπόψη οἱ ἀνώμαλες συνθήκες καί ὁ αὐξημένος ὄγκος ἐργασίας πού δημιούργησε ἡ εἰσβολή. Ταυτόχρονα, τό Υπουργεῖο ἔδωσε ἰδιαίτερη σημασία στήν ἐπαίδευση του νεοπροσλαμβανόμενου προσωπικοῦ.

VI. ΤΡΙΜΕΡΗΣ ΣΥΝΕΡΓΑΣΙΑ

44. Ἀπό τήν ἱδρυσή του τό 1959, τό Υπουργεῖο συνεργάζεται στενά μέ τά δύο μέρη τής βιομηχανίας. Συγκεκριμένα τόσο ἡ πολιτική ὅσο καί τά προγράμματα του Υπουργείου γιά τήν ἐφαρμογή τής πολιτικῆς αὐτῆς ἔχουν κατάρτισθεῖ καί ἐφαρμόζονται ὕστερα ἀπό συνεννοήσεις καί μέ τήν πλήρη συνεργασία τῶν ἐργοδοτικῶν καί ἐργατικῶν ὀργανώσεων στήν Κύπρο.

45. Σήμερα λειτουργεῖ ἓνα παγιόπριο δίκτυο ἀπό μόνιμες τριμερεῖς ἐπιτροπές, πού συμβουλεύουν τό Υπουργεῖο καί συμπαραστένονται στό ἔργο του. Κατάλογος τῶν ἐπιτροπῶν αὐτῶν ὅπως καί τῶν μόνιμων ἐπιτροπῶν στίς ὁποῖες συμμετέχουν μόνο λειτουργοί του Υπουργείου, μέ σύνοψη τῶν ἀρμοδιοτήτων καί δραστηριοτήτων τους, ἐπισυνάπτεται σάν Παράρτημα V. Οἱ ἐπιτροπές αὐτές ἱδρύθηκαν βάσει νομοθεσίας ἡ διοικητικῶν διευθετήσεων.

VII. ΕΚΔΟΣΕΙΣ

46. Το Υπουργείο εκδίδει Ετήσια Έκθεση, το Διμηνιαίο Περιοδικό "ΕΡΓΑΤΙΚΗ ΕΠΙΘΕΩΡΗΣΗ" και το Μηνιαίο Δελτίο "ΟΙ ΞΕΡΡΙΖΩΜΕΝΟΙ". Εκδίδει, επίσης, διάφορα έντυπα διαφωτιστικού και πληροφοριακού περιεχομένου και μελέτες πάνω σε θέματα πολιτικής και άλλα θέματα που αφορούν τις δραστηριότητες του Υπουργείου. Κατάλογος των Έκδόσεων του Υπουργείου τό 1978 φαίνεται στο Παράρτημα VI.

ΚΕΦΑΛΑΙΟ ΙΙ. ΑΠΑΣΧΟΛΗΣΗ

I. ΑΓΟΡΑ ΕΡΓΑΣΙΑΣ

ΟΙΚΟΝΟΜΙΚΩΣ ΕΝΕΡΓΟΣ ΠΛΗΘΥΣΜΟΣ

47. Ο οίκοномиκῶς ἐνεργὸς πληθυσμὸς τὸ 1978 ἦταν 201,552 σὲ σύγκριση μὲ 202,700 τὸ 1977 ποὺ σημαίνει μείωση κατὰ 1,148 πρόσωπα ἢ 0.6%. Μεταβολὲς σημειώθηκαν τόσο στὸν ἀριθμὸ τῶν ἐπιμερδῶς ἀπασχολουμένων ὅσο καὶ στὸν ἀριθμὸ τῶν ἀνέργων καὶ ἐκείνων ποὺ ταξινομοῦνται στὶς ἄλλες κατηγορίες ἐργατικοῦ δυναμικοῦ. Συγκεκριμένα, οἱ ἐπιμερδῶς ἀπασχολούμενοι αὐξήθηκαν σὲ 173,172 ἢ 85.9% τοῦ οίκοномиκῶς ἐνεργοῦ πληθυσμοῦ σὲ σύγκριση μὲ 171,500 ἢ 84,6% τὸ 1977. Ὁ ἀριθμὸς τῶν ἀνέργων μειώθηκε σὲ 4,018 ἢ 2% τοῦ οίκοномиκῶς ἐνεργοῦ πληθυσμοῦ σὲ σύγκριση μὲ 6,200 ἢ 3% τὸ 1977. Ὁ ἀριθμὸς τῶν ἄλλων κατηγοριῶν ἐργατικοῦ δυναμικοῦ (ἐθνοφρουροὶ καὶ προσωρινὰ ἀπασχολούμενοι στὸ ἐξωτερικὸ) μειώθηκε σὲ 24,362 ἢ 12,1% τοῦ οίκοномиκῶς ἐνεργοῦ πληθυσμοῦ σὲ σύγκριση μὲ 25,000 ἢ 12.3% τὸν προηγούμενο χρόνο.

48. Τὸ σύνολο τοῦ οίκοномиκῶς ἐνεργοῦ πληθυσμοῦ καὶ ἡ διάρθρωσή του τὸ 1978, οἱ ἀντίστοιχοι ἀριθμοὶ τὸ 1977 καὶ οἱ ἀλλαγές ποὺ σημειώθηκαν τὸ χρόνο ποὺ πέρασε σὲ σχέση μὲ τὸ 1977 φαίνονται στὸν πῶ κατω πῖνακα:-

(Ἐτήσιος Μέσος Ὁρὸς)

Διάρθρωση Οίκοномиκῶς Ἐνεργοῦ Πληθυσμοῦ	1977*	1978*	Ἀλλαγές	
			Ἀριθμὸς	%
Ἐπιμερδῶς Ἀπασχολούμενοι	171,500	173,172	+1,672	+1.0
Ἄνεργοι	6,200	4,018	-2,182	-35.2
Ἄλλες κατηγορίες ἐργατικοῦ δυναμικοῦ	25,000	24,362	- 638	- 2.6
Οίκοномиκῶς Ἐνεργὸς Πληθυσμὸς	202,700	201,552	-1,148	- 0.6

* Προκαταρτικὰ στοιχεῖα.

ΕΠΙΚΕΡΔΩΣ ΑΠΑΣΧΟΛΟΥΜΕΝΟΙ

49. Ὅπως φαίνεται πῶ πάνω τὸ σύνολο τῶν ἐπιμερδῶς ἀπασχολούμενων τὸ 1978 αὐξήθηκε κατὰ 1,672 πρόσωπα ἢ κατὰ 1% σὲ σύγκριση μὲ τὸ 1977. Αὐξηση τῶν ἀπασχολούμενων σημειώθηκε στοὺς Κλάδους τῶν Κατασκευῶν (2,526 ἢ 16.8%), Τραπεζῶν-Ἀσφαλειῶν καὶ Ὑποθέσεων Ἀκινήτων (1,121 ἢ 29.5%), Μεταποιήσεως (1,059 ἢ 3.1%), Δημοσίας Διοικήσεως (965 ἢ 8.1%), Μεταφορῶν-Ἀποθημεύσεων καὶ Ἐπιχειρηματιῶν (225 ἢ 2.8%) καὶ Βρετανικῶν Βάσεων (218 ἢ 6%). Μείωση σημειώθηκε στοὺς Κλάδους τῆς Γεωργίας-Δασῶν καὶ Ἀλιείας (2,400 ἢ 5.1%), Χυδρικοῦ καὶ Λεωτοῦ Ἐμπορίου (1,284 ἢ 7.1%), Ὑπηρεσιῶν (346 ἢ 1.4%), Μεταλλείων καὶ Λατομείων (283 ἢ 1.2%), Ἡλεκτρισμοῦ-Φωταερίου-Ὑδρεύσεως καὶ Ὑγιεινῆς (79 ἢ 5.6%) καθὼς καὶ ΝΑΑΦΙ, ΟΥΝΦΙΚΥΠ-Ξένων Πρεσβειῶν καὶ Ραδιοφωνικῶν Σταθμῶν (50 ἢ 3.8%).

50. Μετά τίσ πιό πάνω διαφοροποιήσεις, ή Γεωργία-Δασοπονία-Άλιεία έξαιολούθησε νά συγκεντρώνει τό μεγαλύτερο άριθμό έπιμερδώς άπασχολουμένων (44,300 σέ σύγκριση μέ 46,700 τό 1977) αλλά μέ μειωμένη ποσοστιαία συμμετοχή στό σύνολο τών έπιμερδώς άπασχολουμένων (25.6% σέ σύγκριση μέ 27.3%). Όπως καί τό 1977, ακολουθοϋν οι Κλάδοι τής Μεταποιήσεως (34,759 ή 20.1% σέ σύγκριση μέ 33,700 ή 19.8%), τών Ύπηρεσιών (25,254 ή 14.6%) σέ σύγκριση μέ 25,600 ή 14.9%) καί τών Κατασιευών (μέ 17,526 ή 10.1% σέ σύγκριση μέ 15,000 ή 8.7% τό 1977).

51. Τό σύνολο τών έπιμερδώς άπασχολουμένων, ή κατανομή τους μεταξύ τών Κλάδων Οίκονομικής Δραστηριότητας τό 1978, οι άντίστοιχοι άριθμοί τό 1977 καί οι άλλες πού σημειώθηκαν τό χρόνο πού πέρασε σέ σχέση μέ τό 1977 φαίνονται στόν πιό κάτω πίνακα:

Κλάδος Οίκονομικής Δραστηριότητας	1977*		1978*		ΑΛΛΑΓΕΣ 1977-78	
	Αριθμ.	%	Αριθμ.	%	Αριθμ.	%
Γεωργία, Δάση, Άλιεία	46700	27.3	44300	25.6	-2400	-5.1
Μεταλλεία καί Λατομεία	2300	1.4	2017	1.2	- 283	-1.2
Μεταποίηση	33700	19.8	34759	20.1	+1059	+3.1
Κατασιευές	15000	8.7	17526	10.1	+2526	+16.8
Ήλεκτρισμός, Φωταέριο, Ύπηρεσίες Ύδρευσεως καί Ύγιεινής	1400	0.8	1321	0.8	-79	- 5.1
Μεταφορές, Αποθημεύσεις καί Επικοινωνίες	8100	4.8	8325	4.8	+225	+ 2.8
Χονδριό & Λιανιό Εμπόριο	18100	10.2	16816	9.7	-1284	- 7.1
Τράπεζες, Ασφάλειες καί Ύποθέσεις Αιινήτων	3800	2.2	4921	2.8	+1121	+29.5
Δημοσία Διοίκηση	11900	6.9	12865	7.4	+ 965	+ 8.1
Ύπηρεσίες	25600	14.9	25254	14.6	- 346	- 1.4
Άπασχολούμενοι στίς Βρετανικές βάσεις (έξαιρουμένων τών οίκοδομικών έργων)	3600	2.2	3818	2.2	+ 218	+ 6.0
Άπασχολούμενοι στήν ΝΑΑΦΙ, ΟΥΝΦΙΚΥΠ, Εένες Πρεσβεΐες καί Ραδιοφωνικούς Σταθμούς	1300	0.8	1250	0.7	- 50	- 3.8
Σύνολο Έπιμερδώς Άπασχολουμένων	171500	100.0	173172	100.0	+1672	+1.0

* Προκαταρκτικά στοιχεία

ΕΓΓΕΓΡΑΜΜΕΝΟΙ ΑΝΕΡΓΟΙ

52. Τό 1978 συνεχίστηκε ή μείωση του αριθμού των έγγεγραμμένων ανέργων. Ο αριθμός αυτός ήταν 4,550 τόν Ιανουάριο του χρόνου που πέρασε, συγκριτικά μέ 9,090 τόν Ιανουάριο του 1977 καί 3,476 τό Δεκέμβριο του 1978, συγκριτικά μέ 4,454 τόν αντίστοιχο μήνα του 1977. Ο μηνιαίος μέσος όρος των έγγεγραμμένων ανέργων τό 1978 ήταν 4,018 ή 2% του οτιονομιώς ενεργού πληθυσμού συγκριτικά μέ 6,144 ή 3% τό 1977.

53. Από τό μέσο όρο των έγγεγραμμένων ανέργων 1,712 ή 42,6% ήταν γυναίκες (2,086 ή 33,9% τό 1977). Οι άνεργοι κάτοικοι της υπαίθρου ήταν 1,796 ή 44,6% (2,748 ή 44,9% τό 1977). Επίσης, από τό μέσο όρο των έγγεγραμμένων ανέργων 1,650 ή 41,1% ήταν έμπολισθέντες (3,173 ή 51,7% τό 1977).

54. Από τους έγγεγραμμένους άνεργους 1,588 ή 39,5% ήταν κάτω των 25 χρονών (2,049 ή 33,3% τό 1977), 643 ή 16,0% από 25-29 χρονών (906 ή 14,8%, 597 ή 14,9% ήταν από 30-39 χρονών (992 ή 16,2%), 319 ή 7,9% από 40-49 χρονών (696 ή 11,3%) καί 871 ή 21,7% ήταν 50 ή περισσότερων χρονών (1,501 ή 24,11%).

55. Οι νεοεισερχόμενοι στην αγορά εργασίας ήταν 1,790 ή 44,5% του μέσου όρου των έγγεγραμμένων ανέργων σέ σύγκριση μέ 2,166 ή 35,5% του 1977. Η κατανομή των έγγεγραμμένων ανέργων μέ βάση τό επίπεδο μορφώσεως τους ήταν: απόφοιτοι σχολών τριτοβάθμιας εκπαίδευσεως 777 ή 19,3% σέ σύγκριση μέ 606 ή 10,1% τό 1977, απόφοιτοι σχολών μέσης εκπαίδευσεως ή πρόσωπα που άρχισαν αλλά δέν συμπλήρωσαν τή φοίτηση τους σέ τέτοια σχολεία 1,988 ή 49,5% (2,189 ή 36,5%) καί αναλφάβητοι 79 ή 2% (136 ή 2,2% τό 1977).

56. Η κατανομή των έγγεγραμμένων ανέργων μέ βάση τή διάρκεια της ανεργίας τους ήταν: μέχρι 15 μέρες 438 ή 10,9% (692 ή 11,3% τό 1977), από 15 μέρες μέχρι 3 μήνες 1,434 ή 35,7% (2,297 ή 37,4%), 3-6 μήνες 711 ή 17,7% (1,182 ή 19,2%) καί 6 μήνες ή μεγαλύτερη διάρκεια 1,435 ή 35,7% (1,973 ή 32,1%).

57. Περισσότερες λεπτομέρειες αναφορικά μέ τήν έγγεγραμμένη ανεργία τό 1978 καθώς καί από τό 1968 μέχρι σήμερα περιέχονται στους πίνακες 1,2,3,4 καί 5.

ΖΗΤΗΣΗ ΚΑΤ ΤΟΠΟΘΕΤΗΣΗ ΕΡΓΑΤΙΚΟΥ ΔΥΝΑΜΙΚΟΥ

58. Τό σύνολο των κενών θέσεων που γνωστοποιήθηκαν στά Έπαρχιακά Γραφεία Εργασίας καί Κοινωνικών Ασφαλίσεων ή δημοσιεύτηκαν στον τύπο ή στην Έπίσημη Έφημερίδα της Δημοκρατίας ήταν 23,264, που σημαίνει αύξηση 7,020 θέσεων ή 43,2% συγκριτικά μέ τον αντίστοιχο αριθμό του 1977, που ήταν 16,244. Από τό σύνολο, 19,973 ή 85,8%, γνωστοποιήθηκαν στά Έπαρχιακά Γραφεία Εργασίας καί Κοινωνικών Ασφαλίσεων, που σημαίνει αύξηση 7,218 ή 56,6%, συγκριτικά μέ τον αντίστοιχο αριθμό του προηγούμενου χρόνου, που ήταν 12,755 ή 78,5%, του συνόλου. Στον τύπο δημοσιεύτηκαν 2,739 θέσεις ή 11,8% του συνόλου των θέσεων του 1978 συγκριτικά μέ 3,170 ή 19,5% τό 1977 καί στην Έπίσημη Έφημερίδα της Δημοκρατίας δημοσιεύτηκαν 552 ή 2,4% του συνόλου, συγκριτικά μέ 319 ή 2% τον προηγούμενο χρόνο.

59. Οί τοποθετήσεις προσώπων σέ εργασία, πού έγιναν μέσω τών 'Επαρχιαίων Γραφείων 'Εργασίας καί Κοινωνιων Ασφαλίσεων, ήταν 4,156, πού σημαίνει μείωση 1,430 ή 25.5% συγκριτικά μέ τόν αντίστοιχο αριθμό του 1977 πού ήταν 5,586. Από τίς τοποθετήσεις 1,806 ή 43.5% του συνόλου έγιναν στόν ιδιωτικό τομέα συγκριτικά μέ 2,100 ή 37.6% τό 1977 καί 2,096 ή 50.4% σέ κυβερνητικά τμήματα καί ήμικρατικούς οργανισμούς συγκριτικά μέ 3,343 ή 59.8% τόν προηγούμενο χρόνο.

60. Τό Δεκέμβριο του 1978 έκιμεμοῦσαν στό 'Επαρχιαία Γραφεία 'Εργασίας καί Κοινωνιων Ασφαλίσεων συνολικά 26,437 θέσεις συγκριτικά μέ 7,620 τόν αντίστοιχο μήνα του 1977. Ο μέσος μηνιαίος όρος έκιμεμών θέσεων, δηλαδή θέσεων οί όποιες είχαν γνωστοποιηθεί στό 'Επαρχιαία Γραφεία 'Εργασίας καί Κοινωνιων Ασφαλίσεων αλλά δέν κατορθώθηκε νά συμπληρωθούν λόγω έλλείψεως ενδιαφερομένων ή για άλλους λόγους, ήταν 2,203 συγκριτικά μέ 635 τό 1977. Η σχέση του μηνιαίου μέσου όρου τών έγγεγραμμένων άνέργων πρός τό μηνιαίο μέσο όρο τών έκιμεμών θέσεων τό 1978 ήταν 2:1 συγκριτικά μέ 10:1 τό 1977.

ΑΠΑΣΧΟΛΗΣΗ ΑΛΛΟΔΑΠΩΝ

61. Στίς 31 Δεκεμβρίου 1978 βρίσκονταν στην Κύπρο μέ άδεια προσωρινής απασχόλησεως 1,090 αλλοδαποί. Ο αριθμός αυτός σημαίνει αύξηση 207 ή 23% συγκριτικά μέ τόν αντίστοιχο αριθμό της ίδιας ήμερομηνίας του 1977. Οί άδειες αυτές εκδίδονται από τό Τμήμα Αλλοδαπών καί Μεταναστεύσεως του Υπουργείου Έσωτερικών μετά από σύσταση του Υπουργείου 'Εργασίας καί Κοινωνιων Ασφαλίσεων.

62. Όπως καί τό προηγούμενα χρόνια οί περισσότεροι από τούς αλλοδαπούς πού απασχολούνται στην Κύπρο ήταν πρόσωπα μέ πολλά άναδημαϊκά προσόντα καί/ή πείρα καί άνησαν σέ επαγγελματικές κατηγορίες στίς όποιες είτε δέν υπάρχουν κατάλληλοι Κύπριοι ή ό αριθμός τών Κυπρίων είναι άνεπαρκής. Οί περισσότεροι από τούς αλλοδαπούς προέρχονταν από τό Ηνωμένο Βασίλειο, τήν Ελλάδα καί τό Λίβανο.

63. Η ταξινόμηση τών αλλοδαπών πού απασχολούνται στην Κύπρο στίς 31 Δεκεμβρίου 1978, μέ βάση τήν επαγγελματική τους κατηγορία, φαίνεται στόν πίνακα 6.

ΠΡΟΣΩΡΙΝΗ ΑΠΑΣΧΟΛΗΣΗ ΚΥΠΡΙΩΝ ΣΤΟ ΕΞΩΤΕΡΙΚΟ

64. Απώτερος στόχος καί έπιδίωξη της Κυβερνήσεως ήταν καί παραμένει ή αξιοποίηση του εργατικού μας δυναμικού στην Κύπρο. Όμως για τήν αντιμετώπιση του χωρίς προηγούμενο άνεργιακού προβλήματος πού δημιούργησε ή τουριστική είσβολή τό 1974, έκτός από διάφορα άλλα μέτρα πού πήρε, ή Κυβέρνηση είχε άναγκαστεί νά άνθαρρύνει καί νά προωθήσει, σέ συμφωνία μέ τούς εργοδότες καί τίς συντεχνίες, τήν προσωρινή απασχόληση άνεργου εργατικού δυναμικού στό έξωτερικό. Η προώθηση της προσωρινής απασχόλησεως Κυπρίων στό έξωτερικό έγινε τόσο μέ τήν υπογραφή διμερών Διακρατιων Συμφωνιών, όπως στίς περιπτώσεις Βουλγαρίας, Τσεχοσλοβακίας καί Λιβύης, όσο καί μέ τήν άνθάρρυνση κυπριακών έπιχειρήσεων νά αναλάβουν έργα στό έξωτερικό καί νά απασχολήσουν Κυπρίους στην εκτέλεση τών έργων αυτών.

65. Μέ τήν ανάιαμψη τῆς οἰκονομίας, τῆ βελτίωση τῆς καταστάσεως ἀπασχολήσεως καί τῆ μεγάλη μείωση τοῦ ἀριθμοῦ τῶν ἀνέργων, παρατηρήθηκε καί ἐξακολουθεῖ νά ὑπάρχει ἔλλειψη ἐργατικοῦ δυναμικοῦ σέ ἐπαγγέλματα ὀρισμένων Κλάδων ὅπως τῶν Κατασιευῶν καί τῆς Μεταποιήσεως. Ἰδιαίτερα αἰσθητή εἶναι ἡ ἔλλειψη εἰδικευμένων ἐργατοτεχνιτῶν στήν οἰκοδομική βιομηχανία. Ἐν ὄψει τῆς συνεχοῦς ἀνόδου τῶν ἐπιπέδων ἀπασχολήσεως καί τῆς μεγάλης μειώσεως τοῦ ἀριθμοῦ τῶν ἀνέργων, ἡ Κυβέρνηση διαμόρφωσε τῆ σημερινή πολιτική πάνω στήν ἀπασχόληση Κυπρίων στό ἐξωτερικό μέ τῆ σύμφωνη γνώμη τῆς Συμβουλευτικῆς Οἰκονομικῆς Επιτροπῆς καί τοῦ Ἐργατικοῦ Συμβουλευτικοῦ Σώματος.

66. Στόχος τῆς σημερινῆς πολιτικῆς εἶναι ἡ σταδιακή βαθμιαία μείωση τοῦ ἀριθμοῦ τῶν Κυπρίων πού ἀπασχολοῦνται στό ἐξωτερικό. Μέ βάση τῆ σημερινῆ πολιτικῆ, δίνονται συστάσεις γιά ἀπασχόληση στό ἐξωτερικό, κατὰ κανόνα, μόνο σέ περιπτώσεις πού ἀφοροῦν Κυπρίους οἱ ὁποῖοι εἶναι ἀνεργοί καί δέν ἔχουν ἀμεσες προοπτικές ἐξευρέσεως κατάλληλης ἀπασχολήσεως στήν Κύπρο καί ἔχουν προσφορά γιά ἀπασχόληση στό ἐξωτερικό πού προέρχεται ἀπό κυπριακή ἐπιχείρηση. Στό γενικό αὐτό κανόνα ὑπάρχουν ἐξαιρέσεις, πού ἀφοροῦν βασιικά εἰδικευμένους ἐργατοτεχνίτες τῆς οἰκοδομικῆς βιομηχανίας οἱ ὁποῖοι ἀπασχολοῦνται σέ κυπριακές ἐπιχειρήσεις στό ἐξωτερικό, ἐπιστημονικό καί διευθυντικό προσωπικό, τό ὁποῖο δέν εἶναι ἀπόλυτα ἀπαραίτητο γιά τίς ἀνάγκες τῆς οἰκονομίας τῆς Κύπρου καί ἐπαγγελματίες ναυτικούς.

67. Σύμφωνα μέ τά στοιχεία τά ὁποῖα τηροῦνται ἀπό τόν Κλάδο Ἀπασχολήσεως, τό σύνολο τῶν Κυπρίων πού ἀπασχολοῦνταν ἐντός Κύπρου στίς 31 Δεκεμβρίου 1978 ἦταν 12,545 συγκριτικά μέ 13,456 τό 1977 πού σημαίνει μείωση κατά 911 πρόσωπα ἢ 7%. Ἀπ' αὐτούς 6,000 ἢ 48% ἀπασχολοῦνταν στήν Ἑλλάδα συγκριτικά μέ 5,659 ἢ 42%, 3,784 ἢ 30% σέ Ἀραβικές χῶρες συγκριτικά μέ 4,756 ἢ 35%, 150 ἢ 1% στή Τσεχοσλοβακία συγκριτικά μέ 287 ἢ 2%, 1001 ἢ 8% στή Λιβύη συγκριτικά μέ 1,144 ἢ 8% καί 1,610 ἢ 12% ἦταν ναυτικοί σέ κυπριακά καί ξένα πλοῖα συγκριτικά μέ 1,610 ἢ 12%. Ἀπό τά στοιχεία αὐτά φαίνεται ὅτι ὁ ἀριθμός τῶν Κυπρίων πού ἀπασχολοῦνται στίς Ἀραβικές χῶρες καί τήν Τσεχοσλοβακία μειώθηκε αἰσθητά ἀπό 5,043 σέ 3,934, δηλαδή κατὰ 1,109 πρόσωπα ἢ 22%.

ΠΙΝΑΚΑΣ
ἀρ.7

68. Περισσότερες λεπτομέρειες ἀναφορικά μέ τόν ἀριθμό τῶν Κυπρίων πού ἀπασχολοῦνται στό ἐξωτερικό κατὰ χώρα ἀπασχολήσεως περιέχονται στόν Πίνακα 7.

69. Οἱ Κύπριοι πού ἀπασχολοῦνταν στό ἐξωτερικό στίς 31 Δεκεμβρίου 1978 ταξινομοῦνται ἀπό τόν Κλάδο Ἀπασχολήσεως στίς ἀκόλουθες πλατειές ἐπαγγελματικές κατηγορίες: οἰκοδομικά ἐπαγγέλματα 2,752 συγκριτικά μέ 3,900 τό 1977 (πού σημαίνει μείωση κατὰ 1,148), ἐπιστημονικό προσωπικό 765 (861 τό 1977), γραφειακό προσωπικό 404 (202) καί ἄλλοι 1,014 (1,224).

70. Σ' ἐνδειξη τοῦ ἐνδιαφέροντος καί τῆς στοργῆς τῆς Κυβερνήσεως πρὸς τοὺς Κυπρίους πού ἀπασχολοῦνται στό ἐξωτερικό, ὁ Ὑπουργός Ἐργασίας καί Κοινωνικῶν Ἀσφαλίσεων μαζί μέ ἀνώτερους λειτουργοῦς τοῦ Ὑπουργείου πραγματοποίησε τόν περασμένο χρόνο δύο ἐπισιέψεις σέ τόπους ἀπασχολήσεως καί διαμονῆς Κυπρίων ἐργατοῦπαλλήλων σέ Ἀραβικές χῶρες. Ἡ πρώτη ἐπισιέψη ἔγινε τόν Ἰανουάριο καί ἡ δεύτερη τόν Νοέμβριο. Οἱ ἐπισιέψεις κάλυψαν τῆ Σαουδική Ἀραβία, τό Μπαχρέϊν, τά Ἡνωμένα Ἀραβικά Ἐμιράτα, τό Κουβέϊτ καί τό Ἰράν. Στή διάρκεια τους, ὁ Ὑπουργός Ἐργασίας καί οἱ λειτουργοί πού τόν συνοδεύσαν εἶχαν τήν ευκαιρία νά συζητήσουν ἴσσο μέ τοὺς ἐμπροσώπους τῶν Κυβερνήσεων τῶν χωρῶν αὐτῶν ὅσο καί μέ τοὺς Κυπρίους ἐργατοῦπαλλήλους καί νά κάμουν διαπιστώσεις σχετικά μέ τίς συνθήκες ἐργασίας καί διαμονῆς τῶν τελευταίων.

II. ΕΠΑΓΓΕΛΜΑΤΙΚΟΣ ΠΡΟΣΑΝΑΤΟΛΙΣΜΟΣ

71. Όπως και τόν προηγούμενο χρόνο οι δραστηριότητες στον τομέα του επαγγελματικού προσανατολισμού, τó 1978, περιλάμβαναν τó πρόγραμμα επαγγελματιού προσανατολισμού για μαθητές μέσης παιδείας, τήν παροχή συμβουλών επαγγελματιού προσανατολισμού μέσω των 'Επαρχιακών Γραφείων 'Εργασίας και Κοινωνικών 'Ασφαλίσεων σέ ειδιές τάξεις έγγεγραμμένων ανέργων και τó πρόγραμμα για τήν ενθάρρυνση και διευκόλυνση τών μαθητών μέσης παιδείας νά εργαστούν τήν περίοδο τών καλοκαιρινών διακοπών.

72. Σκοπός του προγράμματος επαγγελματιού προσανατολισμού σέ σχολεία μέσης παιδείας ήταν ή πληροφόρηση τών μαθητών αναφορικά μέ τίς ευκαιρίες και προοπτιές απασχολήσεως, τούς σημερινούς μισθούς και τούς όρους εργοδοτήσεως και τίς συνθήκες απασχολήσεως στά διάφορα επαγγέλματα, καθώς και για τά προγράμματα βιομηχανικής κατάρτισεως και επαγγελματικής επιπαιδεύσεως και τίς ευκαιρίες για ανώτερες σπουδές. Ο επαγγελματικός προσανατολισμός σέ έγγεγραμμένους ανέργους αφορά συνήθως άτομα μεταγυμνασιακής ηλικίας και αποβλέπει, κυρίως, στήν επαύξηση της γεωγραφικής και επαγγελματικής κινητικότητας του εργατικού δυναμικού μέ σκοπό τήν καλύτερη αξιοποίησή του.

73. Τó πρόγραμμα για ενθάρρυνση και διευκόλυνση της απασχολήσεως μαθητών τήν περίοδο τών καλοκαιρινών διακοπών οργανώθηκε από τίς αρμόδιες υπηρεσίες του 'Υπουργείου, σέ συνεργασία μέ τίς αντιπροσωπευτιές εργοδοτιές και εργατιές οργανώσεις. Για τούς σκοπούς του προγράμματος χρησιμοποιήθηκαν τó ραδιόφωνο και ή τηλεόραση και έγιναν αναιουνώσεις μέσω του τύπου. Η απασχόληση μαθητών τó καλοκαίρι, έιτός από τήν ωφέλεια πού προσπορίζει στούς ίδιους τούς μαθητές και στήν οίονομία γενικότερα, δίνει τήν ευκαιρία στούς μαθητές νά γνωρίσουν διάφορα επαγγέλματα και τούς όρους και τίς συνθήκες απασχολήσεως σ'αυτά.

74. Η ανταπόκριση τών μαθητών στό πρόγραμμα τόν περσινό χρόνο ήταν σημαντικά μεγαλύτερη απ'ότι τó 1977. Συγκεκριμένα, τó 1978 γράφτηκαν στά 'Επαρχιακά Γραφεία 'Εργασίας και Κοινωνικών 'Ασφαλίσεων για έξαύρεση εργασίας τó καλοκαίρι 1,242 μαθητές, πού σημαίνει αύξηση κατά 33% σέ σχέση μέ τόν αντίστοιχο αριθμό του 1977 πού είναι 935. Από τούς μαθητές πού γράφτηκαν πέρσι τοποθετήθηκαν τελικά σέ εργασία από τά 'Επαρχιακά Γραφεία 'Εργασίας και Κοινωνικών 'Ασφαλίσεων 613 ή 49% συγκριτικά μέ 450 ή 48% τó 1977. Επιπρόσθετα από τούς αριθμούς πού αναφέρθηκαν, υπολογίζεται πώς ένας μεγάλος αριθμός μαθητών βρήκαν εργασία χωρίς τή μεσολάβηση τών 'Επαρχιακών Γραφείων 'Εργασίας και Κοινωνικών 'Ασφαλίσεων.

75. Τó χρόνο πού πέρασε πραγματοποιήθηκε μεταξύ 17-21 'Απριλίου στήν 'Αθήνα τó Διεθνές Συνέδριο 'Επαγγελματιού Προσανατολισμού. Στό συνέδριο αντιπροσωπεύτηκε και τó 'Υπουργείο 'Εργασίας της Κύπρου μέ λειτουργό του Κλάδου 'Απασχολήσεως. Οι γνώσεις και ή εμπειρία πού αποκομίστηκαν από τó συνέδριο έλπίζεται νά βοηθήσουν στήν προσπάθεια του Κλάδου για επιμόρφωση του προσωπικού και βελτίωση τών υπηρεσιών στον τομέα του επαγγελματιού προσανατολισμού. Ηδη στά πλαίσια της προσπάθειας αυτής έχουν προσληφθεί επιπρόσθετοι λειτουργοί 'Απασχολήσεως 2ας τάξεως πού τοποθετήθηκαν στήν 'Υπηρεσία 'Επαγγελματιού Προσανατολισμού.

III. ΜΕΛΕΤΕΣ ΚΑΙ ΕΡΕΥΝΕΣ

76. Στις αρχές του 1978, ο Κλάδος 'Απασχολήσεως έτοιμασε μελέτη αναφορικά με τόν καθορισμό προτεραιοτήτων μεταξύ των οίκοδομικών έργων των οποίων η έπιτέλεση είχε προγραμματιστεί να αρχίσει μέσα στο χρόνο που πέρασε. Η μελέτη αυτή, που έγινε μέσα στα πλαίσια των ενεργειών για τήν αντιμετώπιση του προβλήματος τής έλλείψεως εργατικού δυναμικού στην οίκοδομική βιομηχανία, υποβλήθηκε στο Εργατικό Συμβουλευτικό Σώμα και στην Συμβουλευτική Οίκονομική Επιτροπή.

77. Για τή διευκόλυνση τής απορροφήσεως ανέργων γεωπόνων ο Κλάδος έτοιμασε σχέδιο για τή δραστηριοποίηση πτυχιούχων αυτής τής κατηγορίας με βάση προηγούμενο παρόμοιο σχέδιο του Υπουργείου Γεωργίας και Φυσιικών Πόρων. Το σχέδιο του Κλάδου προβλέπει τή δανειοδότηση και έπιχορήγηση ανέργων γεωπόνων με σκοπό να τους υποβοηθήσει να αυτοεργοδοτηθούν. Η υλοποίηση του σχεδίου υπολογίζεται να αρχίσει μέσα στο φετινό χρόνο. Πρέπει να σημειωθεί ότι το σχέδιο που αναφέρθηκε αποτελεί το πρώτο βήμα μιās νέας δραστηριότητας του Κλάδου 'Απασχολήσεως που περιλαμβάνει τήν έτοιμασία σχεδίων και προγραμμάτων για τή δραστηριοποίηση ειδικών κατηγοριών εργατικού δυναμικού που βρίσκεται σε αδράνεια.

78. Έν όψει του τερματισμού των εργασιών στο μεταλλείο Λίμνης στο τέλος Μαρτίου 1979, ο Κλάδος έιαμε το χρόνο που πέρασε έρευνα αναφορικά με τήν προσωπική, οίκογενειακή και επαγγελματική κατάσταση και τις προοπτικές απασχολήσεις των εργατοϋπαλλήλων του μεταλλείου. Τα αποτελέσματα τής έρευνας περιλήφθηκαν σε σχετική έκθεση που θα βοηθήσει στην προσπάθεια επαγγελματικής αποκαταστάσεως των εργατοϋπαλλήλων που θα απολυθούν.

79. Ο Κλάδος έτοιμασε, έπίσης, μελέτη αναφορικά με τήν παραέρα κλιμάκωση των ώραρίων των διαφόρων τάξεων των εργαζομένων σαν μέτρο που θα συμβάλει στην άπάλυψη του προβλήματος συμφορήσεως τής τροχαίας κινήσεως τήν ώρα προσελεύσεως των εργαζομένων στις εργασίες τους.

80. Έπίσης, ο Κλάδος μελέτησε και αναθεώρησε τα πορίσματα τής τεχνικής έπιτροπής για τους άνέργους έπιστήμονες που έχει διορίσει ή άρμόδια έξ Υπουργών 'Επιτροπή. Παράλληλα, ο Κλάδος παρακολουθεί συνεχώς τήν κατάσταση τής απασχολήσεως Κυπρίων στο έξωτερικό, έτοιμάζει ειδικές έκθέσεις και συλλέγει και κυκλοφορεί σχετικά στατιστικά στοιχεία.

81. Τέλος, στα πλαίσια γενικότερου προγράμματος για τή διερεύνηση τής διαθέσεως των αποφοίτων σχολείων μέσης παιδείας να άπολυθούν τεχνικά επαγγέλματα, ο Κλάδος άρχισε γύρω στο τέλος του 1978 δύο έρευνες, τή μιá για τήν οίκοδομική βιομηχανία και τήν άλλη για τή βιομηχανία ένδύσεως.

IV. ΕΠΑΓΓΕΛΜΑΤΙΚΗ ΑΠΟΚΑΤΑΣΤΑΣΗ ΑΝΑΠΗΡΩΝ

82. Η επαγγελματική αποκατάσταση αναπήρων αποτελεί άρμοδιότητα του Υπουργείου Εργασίας που άσκειται μέσω του Κέντρου Επαγγελματικής Αποκαταστάσεως Αναπήρων. Το Κέντρο άπάγεται στον Κλάδο 'Απασχολήσεως.

83. Τό Κέντρο 'Επαγγελματιῆς 'Αποπαιδαγωγίας 'Αναπήρων λειτουργεῖ ἀπό τό 1969. Τά πλαίσια τῆς πολιτικῆς καί τῶν δραστηριοτήτων του καθορίζονται ἀπό Διοικητικό Συμβούλιο, μέ πρόεδρο τόν 'Ανώτερο Λειτουργό 'Απασχολήσεως, τό ὁποῖο ἀποτελεῖται τόσο ἀπό κυβερνητικούς λειτουργούς καί ἐμπροσώπους τῶν ἐργοδοτῶν καί τῶν συντεχνιῶν ὅσο καί τῆς Παγιύπριας 'Οργανώσεως 'Αποπαιδαγωγίας 'Αναπήρων. Στό Κέντρο ὑπάρχουν διευκολύνσεις γιά τήν ἐπίμνηση τῶν ἐπαγγελματιῶν ἱκανοτήτων τῶν ἀναπήρων καί παρέχεται στους ἀνάπηρους ἐκπαίδευση σέ τεχνικά ἐπαγγέλματα μέ σκοπό τή διευκόλυνση τῆς τοποθετήσεώς τους σέ παραγωγική ἀπασχόληση. Παράλληλα, τό Κέντρο διαθέτει μέσα καί προσφέρει ὑπηρεσίες πού ἔχουν σάν σκοπό νά βελτιώσουν τή σωματική ἱκανότητα τῶν ἀναπήρων καί νά τούς ὑποβοηθήσουν νά ἀντιμετωπίσουν ὅποιαδήποτε ψυχολογικὰ προβλήματα.

84. Τό Κέντρο παρέχει ἐκπαίδευση στίς εἰδιότητες τῆς ὑποδηματοποιίας, ἐπιπλοποιίας/ξύλουργιῆς, λευκοσιδη-
ρουργίας/μεταλλουργίας, συγκολλήσεων, κοπτικῆς/ραπτικῆς, κατασιευῆς σαρώθρων, πλεικτικῆς καί ἐπιδιορθώσεως ραδιοφῶ-
νων/τηλεοράσεων. Ὁ μέσος ἥρος διάρκειας τῆς ἐκπαίδευσως στίς περισσότερες εἰδιότητες εἶναι ἐννιά μῆνες, σέ μερι-
κές ὅμως ἄλλες ἡ διάρκεια εἶναι μεγαλύτερη. Τό Κέντρο διαθέτει ἕξ ἐργαστήρια μέ δυναμικότητα μέχρι 12 ἐκπαιδευ-
μένους τό καθένα.

85. Κατά τή διάρκεια τοῦ περασμένου χρόνου 43 ἀνάπηρα πρόσωπα συμπλήρωσαν μέ ἐπιτυχία τήν ἐκπαίδευση τους στό Κέντρο. 'Επίσης, ἄλλα 42 πρόσωπα συνέχιζαν τήν ἐκπαίδευσή τους στίς 31 Δεκεμβρίου 1978. 'Από τήν ἔναρξη τῆς λειτουργίας τοῦ Κέντρου μέχρι τό τέλος τοῦ 1978 εἶχαν ἐκπαιδευθεῖ στό Κέντρο 263 συνολικά ἀνάπηροι. 'Απ'αυτούς 186 ἀνέλαβαν ἐργασία στή βιομηχανία σάν ἐργοδοτούμενοι καί οἱ ὑπόλοιποι 77 ἄρχισαν ἐργασία σάν αὐτοεργοδοτούμενοι.

86. Συνεχίστηκαν τό 1978 οἱ ἐργασίες γιά τήν ἀνέγερση τοῦ οἰκοτροφείου τοῦ Κέντρου πού ὑπολογίζεται νά ἀποπερα-
τωθεῖ στά μέσα τοῦ 1979. 'Επίσης τόν περασμένο χρόνο συμπληρώθηκε ἡ ἀνέγερση καί ἄρχισε ἡ λειτουργία ἐργαστη-
ρίου ἐπιδιορθώσεως ραδιοφῶνων/τηλεοράσεων. Τέλος, ἄρχισαν πέρσι οἱ ἐργασίες γιά τήν ἀνέγερση ἐργαστηρίου παραγωγῆς ἐπίπλων καθῶς καί γιά τήν κατασιευῆ ἐσωτερικῶν δρόμων στό Κέντρο.

V. ἈΛΛΕΣ ΔΡΑΣΤΗΡΙΟΤΗΤΕΣ

ΤΟΠΟΘΕΤΗΚΗ ΑΤΜΕΝΕΡΓΑΤΩΝ

87. Στά λιμάνια Λεμεσοῦ καί Λάρνακας λειτουργεῖ Γραφεῖο τῆς 'Υπηρεσίας 'Απασχολήσεως πού ἀσχολεῖται μέ τήν τοποθέτηση λιμενεργατῶν σέ ἐργασία. Τέτοιο Γραφεῖο λειτουργοῦσε καί στήν 'Αμμόχωστο μέχρι τόν Αὐγούστο τοῦ 1974 ὅποτε κατελήφθηκε ἡ πόλη ἀπό τά τουρκικά στρατεύματα.

ΣΥΜΒΟΥΛΕΥΤΙΚΕΣ ΕΠΙΤΡΟΠΕΣ ΤΩΝ ΕΠΑΡΧΙΑΚΩΝ ΓΡΑΦΕΙΩΝ ΕΡΓΑΣΙΑΣ ΚΑΙ ΚΟΙΝΩΝΙΚΩΝ ΑΣΦΑΛΙΣΕΩΝ

88. Οἱ Συμβουλευτικῆς 'Επιτροπές πού λειτουργοῦν σέ κάθε 'Επαρχιακό Γραφεῖο 'Εργασίας καί Κοινωνικῶν 'Ασφαλίσεων πραγματοποίησαν ἀριθμό συνεδριάσεων τόν περασμένο χρόνο καί συζήτησαν, μεταξύ ἄλλων θεμάτων, τήν ἀνεργιακή κατάσταση, τήν κατάσταση ἀπασχολήσεως, τήν προσφορά καί ζήτηση ἐργατικοῦ δυναμικοῦ σέ διάφορους τομεῖς, τήν πολιτική πάνω στήν ἀπασχόληση Κυπρίων στό ἐξωτερικό, τρόπους καλύτερης ἀξιοποιήσεως τοῦ ἐργατικοῦ δυναμικοῦ, προβλήματα τῶν λιμενεργατῶν καθῶς καί θέματα ἐπαγγελματικοῦ προσανατολισμοῦ καί βιομηχανικῆς κωταρτίσεως.

ΕΠΙΧΟΡΗΓΗΣΗ ΕΡΓΑΤΙΚΩΝ ΘΕΑΤΡΙΚΩΝ ΕΙΣΙΤΗΡΙΩΝ ΚΑΙ ΕΚΔΗΛΩΣΕΩΝ
ΓΙΑ ΤΗΝ ΨΥΧΑΓΩΓΙΑ ΤΩΝ ΕΡΓΑΖΟΜΕΝΩΝ

89. Ο θεσμός τῶν ἐπιχορηγουμένων ἐργατιῶν εἰσιτηρίων λειτουργεῖ ἀπὸ τὰ μέσα τοῦ 1976. Ἡ χρηματοδότηση τοῦ θεσμοῦ γίνεται μὲ πρὸς £11,000 τὸ χρόνο πρὸς ἀποτελεῖ δωρεὰ τῆς Ἐργατιῆς Ἐστίας Ἑλλάδας. Μὲ τὸ πρὸς αὐτὸ ἐπιχορηγεῖται ἀριθμὸς εἰσιτηρίων τῶν θεατριῶν παραστάσεων τοῦ Θεατριοῦ Ὄργανισμοῦ Κύπρου τὰ ὅποια διανέμονται μὲσω τῶν συντεχνιῶν ΠΕΟ καὶ ΣΕΚ σὲ ἐργαζόμενους. Ἐτσι ἀπὸ τῆς μιάς δίνεται ἡ εὐκαιρία σὲ ἐργαζόμενους νὰ παρακολουθήσουν δωρεὰ θεατρικὲς παραστάσεις τοῦ ΘΟΚ καὶ ἀπὸ τὴν ἄλλη ἐνισχύεται οἰκονομικά ὁ Ὄργανισμὸς αὐτός. Τὸ 1978, συνολικά, διανεμήθησαν 32,650 ἐργατιὰ εἰσιτήρια συγκριτικὰ μὲ 45,700 τὸν προηγούμενο χρόνο. Ἀπὸ τὰ εἰσιτήρια πρὸς διανεμήθησαν, χρησιμοποιήθησαν 13,272 ἢ 42.1% συγκριτικὰ μὲ 19,487 ἢ 42.6% τῶν διανεμηθέντων, πρὸς χρησιμοποιήθησαν τὸ 1977.

90. Ἐπιτός ἀπὸ τὴν ἐπιχορήγηση θεατριῶν εἰσιτηρίων γιὰ παραστάσεις τοῦ ΘΟΚ, τὸ Ὑπουργεῖο Ἐργασίας ἐπιχορήγησε τὸ 1978 καὶ ἄλλες ἐμπολιτιστικὲς ἐκδηλώσεις γιὰ τοὺς ἐργαζόμενους. Καὶ σ' αὐτὲς τὲς περιπτώσεις ἡ χρηματοδότηση ἔγινε ἀπὸ ἄλλο πρὸς £11,000 πρὸς ἀποτελεῖ, ἐπίσης, δωρεὰ τῆς Ἐργατιῆς Ἐστίας. Οἱ ἐκδηλώσεις αὐτὲς ἦταν ἡ ἀποστολὴ μιτοῦ συγκροτήματος ΠΕΟ καὶ ΣΕΚ σὲ χώρες τοῦ Ἀραβικοῦ Κόλπου γιὰ τὴν ἐμπολιτιστικὴν ψυχαγωγία τῶν ἐνεῖ ἀπασχολουμένων Κυπρίων, 5 συναυλίαι τοῦ συγκροτήματος τοῦ κ. Ν. Παναγιώτου, θεατρικὲς παραστάσεις ἀπὸ τῆς "Νέας Θεατρικῆς Ὀμάδας" μὲ ἐπιμεφαλῆς τὸν ἠθοποιὸ κ. Φ. Φωτιάδη καὶ ἡ συναυλία τοῦ κ. Γ. Κοτσώνη. Τέλος πάρθηκε ἀπόφαση γιὰ τὴν οἰκονομικὴν ἐνίσχυση τῶν καλλιτεχνιῶν συγκροτημάτων τῶν συντεχνιῶν ΠΕΟ καὶ ΣΕΚ.

ΚΕΦΑΛΑΙΟ ΙΙΙ. ΒΙΟΜΗΧΑΝΙΚΗ ΚΑΤΑΡΤΙΣΗ
ΚΑΙ ΑΝΑΠΤΥΞΗ ΔΙΕΥΘΥΝΣΕΩΣ

Ι. ΚΛΑΔΟΣ ΒΙΟΜΗΧΑΝΙΚΗΣ ΕΚΠΑΙΔΕΥΣΕΩΣ

ΜΕΛΕΤΕΣ ΚΑΙ ΕΡΕΥΝΕΣ

91. Στα πλαίσια της επιτελικής δραστηριότητάς του στον τομέα της βιομηχανικής κατάρτισης του εργατικού δυναμικού, ο Κλάδος Βιομηχανικής Εκπαίδευσης διεξήγαγε το 1978 μελέτες που αναφέρονται στη συνέχεια.

Υποαπασχόληση στο Γεωργικό Τομέα

92. Το πρώτο εξάμηνο του 1978 έγινε η πρώτη προσέγγιση του θέματος με την εκτίμηση του μέσου ετήσιου πλεονάσματος εργασίας στη γεωργία για το 1976. Ο χρόνος αυτός λήφθηκε σαν βάση της μελέτης γιατί ήταν ο τελευταίος για τον οποίο υπήρχαν στατιστικές πληροφορίες και δεδομένα. Στη συνέχεια καταβλήθηκαν προσπάθειες για μερική ολοκλήρωση της μελέτης, με τον υπολογισμό του εποχιακού πλεονάσματος εργασίας. Όμως, η άνυπαρξια στατιστικών δεδομένων για την εποχιακή κατανομή της διαθέσιμης και απαιτούμενης εργασίας στην Κύπρο αποτελεί το κυριότερο εμπόδιο στην προσπάθεια αυτή. Η μελέτη αυτή θα συνεχισθεί και θα συμπληρωθεί μέσα στο 1979.

93. Η σημασία της μελέτης συνίσταται στο ότι η γεωργία μπορεί να αποτελέσει πηγή επιπρόσθετου εργατικού δυναμικού για τις υπόλοιπες βιομηχανίες, ιδιαίτερα του δευτερογενή τομέα παραγωγής. Η βιομηχανική κατάρτιση για τους πλεονάζοντες στη γεωργία, από τη μια μεριά θα απαμβλύνει το πρόβλημα της έλλειψης εργατικού δυναμικού σε όρισμένες βιομηχανίες και από την άλλη θα αυξήσει το οίκογενειακό εισόδημα των αγροτικών οίκογενειών.

Μεταλλουργική Βιομηχανία

94. Η μελέτη αυτή έγινε με βάση την ίδια μεθοδολογία που αναπτύχθηκε για την εκτίμηση της επιπρόσθετης προσφοράς και ζήτησης εργατικού δυναμικού στη μεταλλουργική βιομηχανία το 1977 και είχε σαν σκοπό να διαβλέψει την κατάσταση που θα επικρατούσε στην αγορά εργασίας το 1978. Η μελέτη έδειξε ότι η ζήτηση ειδικευμένου εργατικού δυναμικού θα υπερισχύει της προσφοράς στα τρία βασικότερα επαγγέλματα της βιομηχανίας. Κατά σειρά σημαντικότητας οι μεγαλύτερες έλλειψεις θα παρουσιάζονταν στα επαγγέλματα του εφαρμοστού/συγκολλητού, ύφαντικού και σιδηρουργού.

Τουριστική Βιομηχανία

95. Η σταδιακή άνοδος της τουριστικής κινήσεως και η ανέγερση νέων ξενοδοχειακών μονάδων, μετά την εισβολή, δημιούργησε συνθήκες απορροφήσεως της πλεονάζουσας προσφοράς ειδικευμένου εργατικού δυναμικού στην τουριστική βιομηχανία σε βαθμό που να αναμένεται να παρατηρηθούν στο άμεσο μέλλον έλλειψεις.

96. Σκοπός της μελέτης ήταν να εκτιμήσει την προσφορά και ζήτηση ειδικευμένου εργατικού δυναμικού στην ξενοδοχειακή βιομηχανία και να διαβλέψει γενικά την κατάσταση που αναμένεται να υπάρξει στην αγορά εργασίας το 1979. Οι εκτιμήσεις αφορούσαν τις τέσσερις βασικές ειδικότητες του ξενοδοχειακού προσωπικού, δηλαδή των υπαλλήλων υποδοχής, των θαλαμηπόλων, των τραπεζοκόμων και των μαγείρων, που αποτελούν κατά κύριο λόγο την αγορά ειδικευμένης εργασίας στην τουριστική βιομηχανία.

97. Η μελέτη έδειξε ότι η ζήτηση εργατικού δυναμικού θα υπερισχύσει την προσφορά στις τέσσερις ειδικότητες, ενώ τή μεγαλύτερη έλλειψη θα παρουσιάσουν τά επαγγέλματα του τραπεζοειδμού και τής καμαριέρας. Οι ειδικότητες του τραπεζοειδμού και μαγειρού, που αποτελούν τό πιο εξειδικευμένο προσωπικό τής τουριστικής βιομηχανίας αναμένεται να παρουσιάσουν έλλειψη του ύψους τών 294 προσώπων (195 τραπεζοειδμοί και 99 μάγειροι).

Εργατικό Δυναμικό που άδρανεϊ στις Αγροτικές Περιοχές

98. Η έλλειψη εργατικών χεριών σε όρισμένες βιομηχανίες εντόσεως εργασίας και εξαγωγικού προσανατολισμού όδηγησε, τό 1978, στην ανάγκη εντοπίσεως και αξιοποιήσεως του εργατικού δυναμικού που άδρανεϊ στις αγροτικές περιοχές.

99. Η πρώτη προσέγγιση του προβλήματος έγινε με τή μελέτη και έπεξεργασία πληροφοριών που αναφέρονταν στο 1976. Αρχικά, καθοριστικαν ένότητες χωριών, οι όποιες παρουσίαζαν σημαντικό αριθμό εργατικού δυναμικού που άδρανεϊ, και στη συνέχεια, σε συνεργασία με άλλα ενδιαφερόμενα κυβερνητικά τμήματα, πραγματοποιήθηκε έρευνα σε δύο από τις ένότητες. Σκοπός τής έρευνας ήταν ό ακριβής καθορισμός του εργατικού δυναμικού, κυρίως γυναικών, που άδρανεϊ στις ένότητες αυτές και η έντοπιση τών λόγων που τό δυναμικό αυτό παραμένει έξω από την αγορά εργασίας. Η εργασία αυτή είναι αναγκαία προϋπόθεση για τή μελέτη τής δυνατότητας εγκαταστάσεως παραρτημάτων όρισμένων βιομηχανιών στις αγροτικές περιοχές.

100. Τα αποτελέσματα τής έρευνας τέθηκαν υπόψη τών αρμοδίων κυβερνητικών τμημάτων για να μελετηθούν τρόποι λήψεως μέτρων και υιοθετήσεως κινήτρων για τήν αξιοποίησή τους. Τό 1979 προγραμματίζεται η συνέχιση τής έρευνας για να καλυφθούν και οι υπόλοιπες ένότητες.

Παροχή Συμβουλευτικών Υπηρεσιών στο έξωτερικό

101. Η συνεχιζόμενη διαρροή στο έξωτερικό έπιστημονικού προσωπικού από τό δημόσιο και ιδιωτικό τομέα δημιούργησε τήν ανάγκη αξιοποιήσεως του στην Κύπρο με τήν υποιατάσταση τής απασχολήσεως του στο έξωτερικό από τήν εξαγωγή τών υπηρεσιών του σε ζένες χώρες.

102. Σάν ένας τρόπος έπιτευξεως τής υποιαταστάσεως αυτής θεωρήθηκε η ίδρυση ενός φορέα που σκοπός του θα είναι η προαγωγή τής παροχής και η παροχή πάνω σε πιο συστηματική βάση συμβουλευτικών υπηρεσιών από κυπριαούς οίκους μελετητών στο έξωτερικό. Ο φορέας δέν θα είναι ανταγωνιστικός τών ιδιωτικών οίκων αλλά συμπληρωματικός-έπιλυτικός έτσι που να δημιουργεί τή δυνατότητα ανάληψεως μεγαλύτερων και πιο πολύπλοκων μελετών.

103. Ύστερα από τή μελέτη τής λειτουργίας και οργάνωσης παρόμοιων φορέων του έξωτερικού και σχετικές επαφές με τους επαγγελματικούς συνδέσμους και παράγοντες τής κυπριακής οίκονομίας, έγινε εισήγηση ό φορέας να πάρει τή μορφή ιδιωτικής εταιρείας μη κερδοσκοπικού χαρακτήρα, στο διοικητικό συμβούλιο τής όποιας να έμπροσωπούνται η Κυβέρνηση, οι επαγγελματίες έπιστημονικοί σύνδεσμοι και ιδιώτες, με κριτήριο τήν πείρα τους σε παρόμοια θέματα.

104. Οί πιδ βασινοί από τούς άντικειμενιούς σιοπούς τής έταιρείας θά είναι:— ή προαγωγή και ό συντονισμός τής παροχής συμβουλευτικων ύπηρεσιων στο έξωτερικό πάνω σε όργανωμένη βάση, ή έξεύρεση του άναγκιού προσωπιού για τήν παροχή των ζητουμένων ύπηρεσιων και ή προώθηση με όργανωμένο τρόπο τής άπασχολήσεως Κυπρίων έπιστημόνων στο έξωτερικό.

Τρίτο Σιέλος τής Ένιαίας Προσεγγίσεως σε θέματα Πληρωμών λόγω Πλεονασμού, Άνεργιαιού Έπιδόματος και Βιομηχανικής Καταρτίσεως.

105. Με στόχο τήν πραγματοποίηση οίονομιων και τήν ευθυγράμμιση των προσφερομένων έπιδομάτων/βοηθημάτων στο κοινό έτσι που να αποτελούν κίνητρο για άνάληψη και διατήρηση έργασίας, τό Έπουργείο, σε συνεργασία με τις ένδιαφερόμενες εργατιές και έργοδοτιές όργανώσεις, υιοθέτησε τήν Ένιαία Προσέγγιση σε θέματα Πληρωμών λόγω Πλεονασμού, Άνεργιαιού Έπιδόματος και Βιομηχανικής Καταρτίσεως.

106. Άναφορικά με τό τρίτο σιέλος τής Ένιαίας Προσεγγίσεως, που άφορά τή βιομηχανική κατάρτιση, συμπληρώθηκε όλη ή σχετιική έργασία και τέθηκε σε έφαρμογή από τήν 1η Νοεμβρίου, 1978. Ο Κλάδος Βιομηχανικής Έπικαιδεύσεως είχε τήν ευθύνη προγραμματισμού τής όλης έργασίας, ένψ παράλληλα συντονίζει και παρακολουθεί τήν έφαρμογή της.

ΣΥΣΤΗΜΑ ΜΑΘΗΤΕΙΑΣ

107. Το Σύστημα Μαθητείας άποτελεί κοινό σχέδιο των Έπουργείων Έργασίας και Κοινωνικών Ασφαλίσεων και Παιδείας και έχει σαν βασινοίς σιοπούς:—

- (α) τήν αύξηση του άριθμού των ειδικευμένων εργατών στη βιομηχανία, και
- (β) τήν άνύψωση τής τεχνικής στάθμης των νεαρων εργαζομένων στη βιομηχανία, βάσει των συγχρόνων άντιλήψεων και μεθόδων παραγωγής, με σιοπό τήν αύξηση τής παραγωγικότητας και τήν ικανοποίηση των άναγκων τής βιομηχανίας σε ειδικευμένο προσωπιό.

108. Στο Σύστημα Μαθητείας γίνονται δειτοί νεαροί μαθητευόμενοι, ήλικίας 14-18 χρονων, που άπασχολούνται στη βιομηχανία και είναι άπόφοιτοι δημοτιού ή όιταταξίου δημοτιού σχολείου ή που έχουν δικαιόφει τή φοίτησή τους σε σχολεία μέσης παιδείας. Οί μαθητευόμενοι, ύστερα από συμφωνία με τούς έργοδοτες τους, παρακολουθούν μαθήματα, 1 ή 2 μέρες τήν έβδομάδα, τις εργάσιμες ώρες σε τεχνικές σχολές άνάλογα με τήν ειδικευση και τον χρόνο φοιτήσεως τους. Η Κυβέρνηση άναλαμβάνει τά έξοδα καταρτίσεως και οι έργοδοτες καταβάλλουν στους μαθητευόμενους τά ήμερομίσθια των ήμερων που αυτοί φοιτούν στην τεχνική σχολή τής έπαρχίας τους.

109. Η χρονική περίοδος για τή συμπλήρωση τής μαθητείας είναι τρία χρόνια για όλες τις ειδικεύσεις εντός από ενείνη τής κοπιτικής/ραπιτικής που είναι δυό χρόνια. Η κατάρτιση που παρέχεται χωρίζεται σε θεωρητική και πρατιική. Η θεωρητική κατάρτιση, που είναι ένσωματωμένη στο κανονικό πρόγραμμα των τεχνικών σχολων από τό 1966, παρέχεται από τις σχολές αυτές και ή πρατιική στους τόπους έργασίας όπου άπασχολούνται οι μαθητευόμενοι, κάτω από τήν επίβλεψη έπικαιδευτων/έποπτων τής βιομηχανίας. Μετά από τήν έπιτυχή συμπλήρωση τής καταρτίσεως άπονέμεται στους μαθητευόμενους πιστοποιητικό συμπληρώσεως μαθητείας που άναγνωρίζεται από τήν Κυβέρνηση, τή βιομηχανία και τις σιντεχνίες.

Μετά από την έπιτυχή συμπλήρωση τής κατάρτισεως απονέμεται στους μαθητευόμενους πιστοποιητικό συμπλήρωσης μαθητείας που αναγνωρίζεται από την Κυβέρνηση, τή βιομηχανία και τις συντεχνίες.

110. Τήν έποπτεία του Συστήματος άσκει τό Συμβούλιο Μαθητείας που άποτελείται από εκπροσώπους τής Κυβερνήσεως, των Έργοδοτών και των Συντεχνιών. Παράλληλα, οι Μιλιτές Έπιτροπές Μαθητείας, στις όποιες εκπροσωπούνται ή Κυβέρνηση, οι έργοδοτες και οι συντεχνίες, έποπτεύουν τήν πιστή εφαρμογή του αναλυτικού προγράμματος και υποβάλλουν εισηγήσεις για όλα τά θέματα που σχετίζονται με τή λειτουργία του Συστήματος Μαθητείας. Στήν κάθε ειδίκευση και έπαρχία ύπάρχει αντίστοιχη Έπιτροπή. Έπίσης, τό Υπουργείο Έργασίας και Κοινωνικών Ασφαλίσεων διορίζει πάνω σέ μερική βάση επιθεωρητές που έπισιέπτονται τους μαθητευόμενους στους τόπους έργασίας τους, επιθεωρούν τήν πρόοδο τους και έπιλυουν στον τόπο έργασίας τά προβλήματα που παρουσιάζονται σχετικά με τήν πρακτική έξάσκηση των μαθητευομένων.

111. Τό Σύστημα Μαθητείας άρχισε τή λειτουργία του τό 1963 με 66 μαθητευόμενους σέ 5 ειδικευσεις στη Λευκωσία και Λεμεσό. Σήμερα ύστερα από παρέλευση δεκαπέντε χρόνων, τό Σύστημα Μαθητείας έχει έξελιχθεί σέ άπαραίτητο για τήν Κύπρο θεσμό και άποτελεί μία πολύ σημαντική πηγή τροφοδοτήσεως τής βιομηχανίας με ειδικευμένους τεχνίτες.

112. Η άριθμητική αύξηση των ειδικευσεων των μαθητευομένων και των αποφοίτων του Συστήματος Μαθητείας κάθε χρόνο φαίνεται στον πιο κάτω Πίνακα:-

Σχολική Χρονιά	Άριθμός Ειδικευσεων	Άριθμός Μαθητευομένων	Άριθμός Αποφοίτων
1963/64	5	66	-
1964/65	7	152	-
1965/66	7	209	23
1966/67	9	265	71
1967/68	11	557	58
1968/69	10	561	65
1969/70	11	672	147
1970/71	11	914	132
1971/72	13	1081	156
1972/73	13	1006	218
1973/74	13	1093	245
1974/75	10	480	138
1975/76	12	880	193
1976/77	12	979	85
1977/78	12	1231	235
1978/79	12	1289	-

113. Από τήν έναρξη τής λειτουργίας του, τό Σύστημα Μαθητείας έχει δώσει στη βιομηχανία 1,766 ειδικευμένους τεχνίτες.

114. Τή σχολική χρονιά 1978/79 τό Σύστημα Μαθητείας λειτουργεί χωρίς σοβαρά προβλήματα έιτός από τήν έλλειψη χώρου στις τεχνικές σχολές, πρόβλημα που δημιουργήθηκε από τήν τουρκική εισβολή με τήν κατάληψη των τεχνικών σχολών Άμμοχώστου και Έρεού. Έτσι ή λειτουργία του Συστήματος και ή συμβολή στην προσπάθεια οικονομικής άνορθώσεως συνεχίζεται κάτω από πιο ευνοϊκές συνθήκες σέ σύγκριση με προηγούμενα χρόνια.

115. Τήν σχολική χρονιά 1978/79 γράφτηκαν στο Σύστημα Μαθητείας 1,289 μαθητευόμενοι. Στο τέλος του 1978 ο αριθμός των μαθητευομένων ήταν 1,248 στις πιο κάτω ειδικεύσεις:-

Ειδικεύσεις	Όλικο	Α/σία	Α/σός	Α/ια	Πάφος
Οικοδόμοι	306	124	80	91	11
Επιπλαποιοί	199	82	59	58	-
Μηχανιστές Αυτοκινήτων	167	103	64	-	-
Ηλεκτροτεχνίτες	151	55	47	49	-
Κοπτική/Ραπτική	98	-	30	57	11
Ελασματο./Συγκολλητές	87	43	44	-	-
Μηχανουργοί/Εφαρμοστές	57	37	20	-	-
Συγκολλητές/Εφαρμοστές					
Υδραυλικοί	61	-	-	55	6
Αργυροχόοι/Χρυσόχόοι	38	24	-	14	-
Υδραυλικοί	31	31	-	-	-
Ευλουργοί/Τεχνίτες					
Ευλοτύπων	30	30	-	-	-
Επιδ. Συσπειών Ραδιοφ./					
Τηλεοράσεως	23	18	5	-	-
Σ Υ Ν Ο Λ Ο	1,248	547	349	324	28

116. Από τους 1,289 μαθητευόμενους που γράφτηκαν στο Σύστημα Μαθητείας τη σχολική χρονιά 1978/79, 225 ή 17,45% είναι απόφοιτοι δημοτικού ή ύψιστου δημοτικού σχολείου και οι υπόλοιποι 1,064 ή 82,55% έχουν φοιτήσει σε σχολεία μέσης παιδείας.

117. Ανάλυση του μορφωτικού επιπέδου των μαθητευομένων φαίνεται στον πιο κάτω Πίνακα:-

Μόρφωση	Αριθ.	Μαθητ.	Ποσο.	Αναλογ.
	78/79	77/78	78/79	77/78
Απόφοιτοι Δημοτικού Σχολείου	215	321	16.68	26.07
Απόφοιτοι Ύψιστ. Δημ. Σχολείου	10	50	0.77	4.06
Ένα χρόνο Σχολής Μέσης Παιδείας	246	220	19.08	17.88
Δύο χρόνια Σχολής Μέσης Παιδείας	407	310	31.58	25.18
Τρία χρόνια Σχολής Μέσης Παιδ.	306	240	23.74	19.50
Τέσσερα χρόνια Σχολής Μέσης Παιδείας	105	90	8.15	7.31
Σ Υ Ν Ο Λ Ο	1289	1231	100.00	100.00

118. Από τον πιο πάνω πίνακα φαίνεται ότι το μορφωτικό επίπεδο των μαθητευομένων που γράφτηκαν τη σχολική χρονιά 1978/79, είναι ψηλότερο από το μορφωτικό επίπεδο των προηγούμενων χρόνων. Το γεγονός αυτό αναμένεται να έχει ευμενή αντίκτυπο πάνω στο επίπεδο κατάρτισης των μαθητευομένων.

119. Μετά από παράκληση του Υπουργείου και μέσα στα πλαίσια της συνεργασίας μεταξύ Ελλάδος και Κύπρου στον τομέα της βιομηχανικής κατάρτισης, ο Οργανισμός Απασχολήσεως Εργατικού Δυναμικού Ελλάδας απέστειλε προς το Υπουργείο και για το 1978/79 αριθμό διδακτιών βιβλίων (Μαθηματικά Τόμος Α' και Β', Φυσική, Χημεία και Υγιεινή και Ασφάλεια Εργαζομένων), που διανεμήθηκαν δωρεάν στους μαθητευόμενους του Συστήματος Μαθητείας. Επίσης, το Υπουργείο υπέβαλε προς τον Ο.Α.Ε.Δ. παράκληση για να αποσταλούν δωρεάν τα ακόλουθα βιβλία για τις ανάγκες των μαθητευομένων: Στοιχεία Επιπεδομετρίας, Πρακτική Αριθμητική, Ηλεκτροτεχνία Μηχανοτεχνίτη, Μηχανουργική Τεχνολογία Τόμοι Α' και Β', Τεχνολογία Αυτοκινήτου, Αυτοκίνητο, Κινητήρες Μηχανές Τόμος Β', Ηλεκτρικά Δίκτυα-Σταθμοί, Ηλεκτρικές Μετρήσεις και Όργανα Μετρήσεων, Βοηθός Συγκολλητού και Τεχνικό Σχέδιο Τόμοι Α', Β' και Γ'. Τα βιβλία αυτά επιλέγησαν από ειδικές επιτροπές του Τμήματος Τεχνικής Εκπαίδευσης του Υπουργείου Παιδείας.

120. Για τη συμπλήρωση του κενού που δημιουργούσε η έλλειψη κατάλληλου βοηθήματος στο μάθημα της Τεχνολογίας το Υπουργείο προηόριξε διαγωνισμό για τη συγγραφή τέτοιου βοηθήματος. Ειδική Κριτική Επιτροπή που εξέτασε τα δύο τεχνικά βοηθήματα που υποβλήθηκαν για την είδινευση των Επιπλοποιών, ένευρε το έργο του κ. Γρ. Κλόνιου "Τεχνολογία του Ξύλου". Η διαδικασία για την έκδοση του βοηθήματος αυτού βρίσκεται σε προχωρημένο στάδιο και αναμένεται να συμπληρωθεί σε σύντομο χρονικό διάστημα.

121. Παράλληλα, προηόριχτηκε και νέος διαγωνισμός για τη συγγραφή τεχνικών βοηθημάτων για τις ειδιευσεις: - Οικοδόμων, Μηχανικών Αυτοκινήτων, Ηλεκτροτεχνιτών, Ελασματοουργών/Συγκολλητών και Μηχανουργών/Εφαρμοστών. Η εργασία αυτή προβλέπεται να συνεχιστεί και το 1979 με αντιειμενικό στόχο τη συγγραφή βοηθημάτων για το μάθημα της Τεχνολογίας για όλες τις ειδιευσεις που λειτουργούν κάτω από το Σύστημα Μαθητείας.

122. Η εργασία που αναλήφθηκε για αναγνώριση του Πιστοποιητικού Συμπληρώσεως Μαθητείας σαν ισότιμου με τις κατώτερες Τεχνικές και Επαγγελματικές Σχολές Ελλάδας αναμένεται να συνεχιστεί και συμπληρωθεί μέσα στο 1979. Το θέμα τώρα βρίσκεται στο Συμβούλιο Ισοτιμιών ΚΑΤΕΕ Αθηνών και οι διαβουλεύσεις συνεχίζονται.

123. Ένα άλλο μεγάλο βήμα για την αναγνώριση του Συστήματος Μαθητείας στην Κύπρο είναι οι ενέργειες που γίνονται τώρα σχετικά με την περίληψη προνοιών αναφορικά με τους αποφοίτους της ειδιευσεως Οικοδόμων του Συστήματος Μαθητείας στον περί "Εγγραφής και Ελέγχου Εργοληπτών Οικοδομών και Τεχνικών Έργων" (Τροποποιητικό) Νόμο του 1978, για έγγραφη τους σαν εργολήπτες.

II. ΚΕΝΤΡΟ ΠΑΡΑΓΩΓΙΚΟΤΗΤΑΣ ΚΥΠΡΟΥ

ΔΡΑΣΤΗΡΙΟΤΗΤΕΣ

124. Το 1978, το ΚΕ.ΠΑ., μέσα στα πλαίσια των γενικότερων στόχων και επιδιώξεων του, έδωσε έμφαση στα έξ υπαρχής βασικά προγράμματα διευθυντικής εκπαίδευσεως και στα έξ υπαρχής ταχύρρυθμα προγράμματα επαγγελματικής εκπαίδευσεως. Με τα προγράμματα αυτά εξασφαλίζεται τόσο η παραγωγική εργοδότηση άνεργων αποφοίτων σχολείων μέσης παιδείας όσο και η επάνδρωση της βιομηχανίας με προσωπικό που είναι καλά ειδιευμένο.

125. Στόν τομέα διευθυντικής έπιπαιδεύσεως, τό ΚΕ.ΠΑ όργάνωσε 27 προγράμματα μέ συμμετοχή 645 άτομων όπως φαίνεται πιο κάτω:-

	Αριθμός Προγραμ.	Διάρκεια (ώρες)	Αρ. Συμμετεχόντων
1. Ανώτατη Διεύθυνση	4	69	106
2. Μέση Διεύθυνση	14	612	342
3. Κατώτερη Διεύθυνση	5	258	102
4. Έξ Έπαρχής Βασιλιά Προγράμματα Διευθυντικής Έπιπαιδεύσεως	4	748	95
Σύνολο	27	1,687	645

126. Τό ΚΕ.ΠΑ μέ τήν εύκαιρία τής άφίξεως στην Κύπρο του Καθηγητή Ζήνωνα Ζανέττου, του Τεχνολογικού Ίνστιτούτου τής Μασσαχουσέττης (Μ.Ι.Τ.), για να διδάξει στο Μεταπτυχιακό Πρόγραμμα του Μεσογειακού Ίνστιτούτου Διευθύνσεως (Μ.Ι.Μ.), συμπλήρωσε τά δύο σεμινάρια άνωτάτου επιπέδου, ένα για τόν ιδιωτικό και ένα για τόν Κυβερνητικό τομέα, που διακοπήσαν τό 1977 λόγω του άδοξητου θανάτου του Προέδρου Αρχιεπισκόπου Μακάριου.

127. Στόν τομέα τών συμβουλευτικών ύπηρεσιών και πληροφοριών, τό ΚΕ.ΠΑ διέθεσε 2,333 ώρες για 21 συμβουλευτικές μελέτες και πραγματοποίησε 80 επισιέσεις για πληροφορίες. Στόν τομέα τών έρευνών τό Κέντρο διέθεσε 1,422 ώρες για τήν διεξαγωγή έρευνών.

128. Στόν ιλάδο έπαγγελματιικής έπιπαιδεύσεως, τό ΚΕ.ΠΑ, όργάνωσε 63 έπιμορφωτικά προγράμματα σε διάφορες επαγγελματιικές ειδιοότητες που τά παρακολούθησαν 890 άτομα και 18 έξ έπαρχής ταχύρρυθμα προγράμματα έπαγγελματιικής έπιπαιδεύσεως που τά παρακολούθησαν 200 άτομα.

129. Στά έργαστηρια του ΚΕ.ΠΑ, στους προσφυγιούς συνοικισμούς όργανώθησαν 114 προγράμματα στα όποια πήραν μέρος ή έξυπηρετήθησαν, περισσότερα από 10,000 πρόσωπα. Η συμμετοχή τών έιτοπισθέντων στα προγράμματα αυτά ήταν δωρεάν.

ΜΕΣΟΓΕΙΑΚΟ ΙΝΣΤΙΤΟΥΤΟ ΔΙΕΥΘΥΝΣΕΩΣ

130. Τό Νοέμβριο του 1978 υπογράφτηκε νέο σχέδιο λειτουργίας του Μ.Ι.Μ., διαρκείας τριών χρόνων, μεταξύ τής Κυβερνήσεως και του Διεθνούς Γραφείου Έργασίας για τήν εξασφάλιση τών ύπηρεσιών καθηγητών και έμπειρογνωμόνων για να διδάξουν στα μεταπτυχιακά προγράμματα του Μ.Ι.Μ.

131. Τό πρώτο διεθνές μεταπτυχιακό πρόγραμμα στη διοίκηση έπιχειρήσεων του Μ.Ι.Μ. έληξε μέ έπιτυχία τόν Ιούλιο, 1978. Τό πρόγραμμα παρακολούθησαν 24 απόφοιτοι πανεπιστημίων από τους όποιους οι 19 έτυχαν του διπλώματος του Μ.Ι.Μ. Όλοι οι Κύπριοι απόφοιτοι του προγράμματος εργοδοτούνται τώρα σε διευθυντιικές και άλλες ανώτερες θέσεις βιομηχανιών και άλλων έπιχειρήσεων.

132. Τό Σεπτέμβριο του 1978, άρχισε τό δεύτερο μεταπτυχιακό πρόγραμμα στη διοίκηση έπιχειρήσεων στο όποιο συμμετέχουν 22 απόφοιτοι πανεπιστημίων (16 Κύπριοι και 6 άλλοδοποι). Από τους άλλοδοπους οι 2 είναι από

τὴν Ἑλλάδα (ὁ 1 σὺν ὑπότροφος τῆς Κυπριακῆς Κυβερνήσεως), 2 ἀπὸ τῆ Βουλγαρία, 1 ἀπὸ τὴν Κένυα καὶ 1 ἀπὸ τὴν Γιάνα σὺν ὑπότροφος τῆς Γραμματείας τῆς Κοινοπολιτείας. Ἀπὸ τοὺς 16 Κυπρίους, 8 ἐργοδοτήθηκαν μέσω τοῦ Μ.Ι.Μ., 4 παρακολουθοῦν τὸ πρόγραμμα μὲ δικά τους ἐξόδα καὶ 4 στά- ληϊαν ἀπὸ τοὺς ἐργοδότες τους.

133. Μέσα στὰ πλαίσια τῆς προαγωγῆς τοῦ Μ.Ι.Μ. Περιφερειακοῦ Κέντρου Διευθυντικῆς Ἐπαγγελματικῆς Ἐπαγγελματικῆς Διευθυντικῆς τοῦ ΚΕ.ΠΑ κ. Χ. Κωνσταντίνου πῆρε μέρος σὲ συνέδριο ποῦ ὀργανώθηκε στὸ Ἀμμάν μὲ τὴ βοήθεια τοῦ Γραφείου Διεθνούς Ἀναπτύξεως τῶν Ἠνωμένων Πολιτειῶν τῆς Ἀμερικῆς (U.S. AID Mission) καὶ τῆς Κυβερνήσεως τῆς Ἰορδανίας μὲ θέμα τὴν περιφερειακὴ ἐπαγγελματικὴ ἐκπαίδευση στὶς χώρες τῆς Ἑγγύς Ἀνατολῆς. Στὸ συνέδριο, ἐπιτός ἀπὸ τὴν Κύπρο, πῆραν μέρος καὶ ἄλλες 8 χώρες, οἱ ἀντιπρόσωποι τῶν ὁποίων ἐντυπωσιάστηκαν ἀπὸ τὸ περιεχόμενον καὶ τὸ ψηλὸ ἐπί- πεδο τοῦ μεταπτυχιακοῦ προγράμματος τοῦ Μ.Ι.Μ.

134. Τέλος, τὸ 1978, τὸ ΚΕ.ΠΑ. σὺν τὸ Ἐθνικὸ Κέντρο Παραγωγικότητος τῆς Κύπρου ἐγένε δευτὸ σὺν πλήρες μέλος τῆς Ἑυρωπαϊκῆς Ἐνώσεως Κέντρων Παραγωγικότητος.

III. ΑΝΩΤΕΡΟ ΤΕΧΝΟΛΟΓΙΚΟ ΙΝΣΤΙΤΟΥΤΟ

ΔΙΟΙΚΗΤΙΚΟ ΣΥΜΒΟΥΛΙΟ

135. Τὸ 1978 τὸ διοικητικὸ συμβούλιον συνῆλθε σὲ δύο τακτικὰ καὶ μιὰ ἐπιτακτικὰ συνεδρία. Μεταξὺ τῶν σημαντικῶν θεμάτων ποῦ ἀπασχόλησαν τὸ συμβούλιον ἦταν:-

- ὁ καθορισμὸς τῆς ἐπαγγελματικῆς πολιτικῆς τοῦ Ἰνστιτούτου γιὰ τὸ 1979, μέσα στὰ πλαίσια ποῦ καθορίστηκαν ἤδη γιὰ τὴν πενταετία 1979-81, καθὼς καὶ τοῦ ἀριθμοῦ τῶν φοιτητῶν ποῦ θὰ γίνουον δευτὸι τὸ Σεπτέμβριον τοῦ 1979.
- ἡ καθιέρωση προσωρινῶν εἰδικῶν διευθετήσεων γιὰ τὴν εἰσδοχὴ ἀποφοίτων μέσων/τεχνικῶν σχολῶν ποῦ λόγω ἀλλαγῆς στὸ σύστημα ἐπαγ- γματικῆς ἐκπαίδευσης τοὺς ἀντιμετώπιζαν εἰδικὰ προβλήματα.
- ἡ παρακολουθία τῶν ἐξελίξεων ἀναφορικὰ μὲ τὶς ἐνέργειες τῶν διαφόρων ἀρμοδίων ἀρχῶν γιὰ τὴ διασφάλιση τῶν συμφερόντων τῶν ἀποφοίτων τοῦ Α.Τ.Ι.

ΑΠΟΤΕΛΕΣΜΑΤΑ ΤΟΥ ΑΚΑΔΗΜΑΙΚΟΥ ΧΡΟΝΟΥ 1977/78

136. Ἡ ὄγδοη σειρά ἀποφοίτων τοῦ ΑΤΙ συμπλήρωσε τὸν τριετὴ κύκλον σπουδῶν τὸν Ἰούλιον τοῦ 1978. Ἀπὸ τοὺς 85 τελειόφοιτους ἀποφοίτησαν 84 καὶ πῆραν τὸ Δίπλωμα Ἀνώτερου Τεχνικοῦ στὴν εἰδικότητα ποῦ παρακολουθούσαν. Ἀπὸ τοὺς 84 οἱ 25 ἀνήκαν στὴν εἰδικότητα τοῦ ἠλεκτρολόγου, 29 τοῦ μηχανολόγου καὶ 30 τοῦ πολιτικοῦ μηχανικοῦ. Στὸ συνολικὸ ἀριθμὸν περιλαμβάνονται 7 φοιτήτριες.

ΕΡΓΟΔΟΤΗΣΗ ΑΠΟΦΟΙΤΩΝ

137. Ἀπὸ τοὺς 84 ἀποφοίτους ποῦ συμπλήρωσαν μὲ ἐπι- τυχίαν τὸν τριετὴ κύκλον φοιτήσεως τὸν Ἰούλιον τοῦ 1978, 68 κατατάχθηκαν στὴν Ἐθνικὴ Φρουρὰ καὶ οἱ ὑπόλοιποι μῆσαν στὴν ἀγορὰ ἐργασίας ἐπιτός ἀπὸ μερικὸς οἱ ὁποῖοι συνεχίζουν τὶς σπουδὰς τους στὸ ἐξωτερικὸ γιὰ ἀποκρίση πανεπιστημιακοῦ πτυχίου.

138. Η ζήτηση στην αγορά εργασίας για ανώτερους τεχνικούς συνεχίζεται. Μέχρι το τέλος του 1978 ικανένας απόφοιτος του ΑΤΙ δεν ήταν άνεργος. Από τους 561 που απόφοιτησαν μέχρι σήμερα, γύρω στους 30-35 απόφοιτους εργάζονται σε κυπριακές εταιρείες σε Αραβικές και άλλες χώρες και γύρω στους 40-60 παρακολούθησαν ή αναμένεται να αρχίσουν πτυχιακές σπουδές στο εξωτερικό σε πανεπιστημιακό επίπεδο. Από τους υπόλοιπους, οι 170 περίπου υπηρετούν στην Εθνική Φρουρά και οι 296 εργάζονται στην Κύπρο στη βιομηχανία, σε διάφορα κυβερνητικά και ήμισυ-κτινά τεχνικά τμήματα και στην εκπαίδευση.

ΒΙΟΜΗΧΑΝΙΚΗ ΕΚΑΣΚΗΣΗ

139. Σύμφωνα με το πρόγραμμα εκπαίδευσης που εγινε από το διοικητικό συμβούλιο, όλοι οι φοιτητές του ΑΤΙ τοποθετούνται στη βιομηχανία για πρακτική εξάσκηση συνολικής διάρκειας 6 μηνών. Το ένα μέρος της εξάσκησης πραγματοποιείται την περίοδο των θερινών διακοπών και το άλλο στη διάρκεια του τρίτου έτους σπουδών.

140. Το καλοκαίρι του 1978 επαναλήφθηκε για τέταρτο κατ'ελάχιστον συνεχώς χρόνο το σχέδιο βιομηχανικής εξάσκησης στην Ελλάδα σε εγκαταστάσεις της Δημόσιας Επιχειρήσεως Ηλεκτρισμού (ΔΕΗ). Με αυτό το σχέδιο προσφέρθηκε πρακτική εξάσκηση σε 44 φοιτητές και 5 φοιτήτριες. Για τους φοιτητές στη νέα ειδίκευση του ναυτομηχανικού οργανώθηκε εκπαιδευτική έκδρομη στην Ελλάδα (Άσπρόπυργος, Έλευσίνα, Σιταρομαγγιά). Τα έξοδα της έκδρομης αυτής αναλήφθηκαν από το Υπουργείο Εμπορικής Ναυτιλίας της Ελλάδας και το Υπουργείο Συγκοινωνιών και Έργων της Κύπρου. Οι δευτεροετείς φοιτητές της ναυτομηχανικής έπτελεσαν για πρώτη φορά πρακτική εκπαίδευση στη θάλασσα πάνω σε πλοία του κυπριακού ναυτολογίου.

ΣΕΙΡΕΣ ΜΑΘΗΜΑΤΩΝ ΠΟΥ ΔΙΟΡΓΑΝΩΘΗΚΑΝ ΤΟ 1978

Προγράμματα Εκπαίδευσης Μεγάλης Διάρκειας

141. Επίσης από τους τριετείς κύκλους φοιτήσεως στις ειδιότητες του ηλεκτρολόγου, μηχανολόγου και πολιτικού μηχανικού, άρχισε για πρώτη φορά το Σεπτέμβριο του 1976 τριετής κύκλος φοιτήσεως στην ειδιότητα του ναυτομηχανικού στα πλαίσια της κυβερνητικής πολιτικής για προώθηση Κυπρίων στα ναυτικά επαγγέλματα. Το πρόγραμμα αυτό που διανύει τον τρίτο του χρόνο κατά το ακαδημαϊκό έτος 1978-79 είναι του ίδιου επιπέδου, από πλευράς εκπαίδευσης, με αυτό του ανώτερου τεχνικού, με τη διαφορά ότι στους απόφοιτους θα απονέμεται πιστοποιητικό δόκιμου αξιωματικού του Εμπορικού Ναυτικού.

142. Στην κατηγορία προγραμμάτων εκπαίδευσης μεγάλης διάρκειας ανήκει και ο πενταετής κύκλος φοιτήσεως στην ειδιότητα του ηλεκτρολόγου που άρχισε τον Οκτώβριο του 1977 με 28 σπουδαστές.

Σειρές Ειδιικών Μαθημάτων Συντομης Διάρκειας

143. Συμπληρώθηκε τον Ιούνιο του 1978 σειρά μαθημάτων για την κατάρτιση ανώτερων στελεχών στην Τεχνολογία της Παραγωγής Ειδών Υποδήσεως. Η σειρά αυτή άρχισε τον Οκτώβριο του 1977 με 28 φοιτητές, και είναι η ίδια με παρόμοια σειρά που οργανώθηκε τον προηγούμενο χρόνο με τη διαφορά ότι στην τελευταία η διδασκαλία έγινε στα ελληνικά και έξ ολοκληρώου από Κύπριους εκπαιδευτές.

144. Σε συνεργασία με την Παγκόσμια Οργάνωση Υγείας διοργανώθηκε σειρά μαθημάτων στο ΑΤΙ για τη συντήρηση και επιδιόρθωση νοσοκομειακού εξοπλισμού. Τη σειρά αυτή παρακολουθούν 13 ξένοι φοιτητές από γειτονικές και Αραβικές χώρες. Τα μαθήματα άρχισαν το Σεπτέμβριο του 1978 και θα τελειώσουν τον Ιούλιο του 1979.

IV. ΙΝΣΤΙΤΟΥΤΟ ΞΕΝΟΔΟΧΕΙΑΚΩΝ ΚΑΙ ΕΠΙΣΙΤΙΣΤΙΚΩΝ ΤΕΧΝΩΝ ΠΛΗΡΗΣ ΔΡΑΣΤΗΡΙΟΠΟΙΗΣΗ/ΕΠΑΝΑΔΡΑΣΤΗΡΙΟΠΟΙΗΣΗ ΤΟΥ ΙΕΕΤ

145. Αποτέλεσμα της τουριστικής εισβολής του Ιουλίου 1974 και των δυσμενών επιπτώσεων πάνω στην τουριστική βιομηχανία ήταν η λειτουργία του Ινστιτούτου με μειωμένη δυναμικότητα και η καθυστέρηση της μονιμής λειτουργίας του πρότυπου ξενοδοχείου.

146. Η επαναδραστηριοποίηση του ΙΕΕΤ υπήρξε σταδιακή. Έτσι από συνολική δυναμικότητα 150 περίπου σπουδαστών, ο αριθμός των σπουδαστών τις σχολικές χρονιές 1975-1976, 1976-1977 και 1977-1978 ήταν αντίστοιχα 29, 83 και 144. Για την κάλυψη της υπόλοιπης δυναμικότητας του ΙΕΕΤ έγιναν επιτυχείς προσπάθειες για διεθνοποίηση του Ινστιτούτου.

147. Από το 1975 μέχρι και το 1978, 50 υπότροφοι του Διεθνούς Γραφείου Εργασίας από 9 διαφορετικές χώρες (Μπαχρέιν, Ζαμβία, Ν. Κορέα, Ινδονησία, Παπούα, Νεπάλ, Ιράν, Μπαγγλαντές και Ιορδανία) έτυχαν στο ΙΕΕΤ ειδικής επιμορφώσεως ανώτατου επιπέδου στα διάφορα τουριστικά επαγγέλματα, συνολικής διάρκειας 1,366 ανθρωποημερών. Οι υπότροφοι ήταν ανώτερα στελέχη ή προορίζονταν να στελεχώσουν αδελφά ιδρύματα των χωρών τους (διευθυντές και εκπαιδευτές).

148. Από τον Οκτώβριο του 1977, το ξενοδοχείο "ΦΙΛΟΘΕΝΙΑ", που ανεγέρθηκε κυρίως για να παρέχει την κατάλληλη πρακτική εξάσκηση στους σπουδαστές και που προηγουμένως λειτουργούσε πάνω σε έιταικη βάση, τέθηκε με απόφαση του Υπουργείου Συμβουλίου, σε λειτουργία πάνω σε δοκιμαστική και έμπορική βάση.

149. Παράλληλα, το Διεθνές Κέντρο Διασιέσεων, που μαζί με το Ινστιτούτο και το ξενοδοχείο αποτελούν το τρίπτυχο του συμπλέγματος του ΙΕΕΤ, φιλοξένησε μέσα στο 1978 πολλά σοβαρά συνέδρια, σεμινάρια, συμπόσια, και συναφείς δραστηριότητες. Οι δραστηριότητες αυτές φαίνονται στο Παράρτημα V II.

150. Είναι φανερό, ότι το ΙΕΕΤ σαν σύνολο πέτυχε πλήρη δραστηριοποίηση και έιαμε τα πρώτα σοβαρά βήματα για τη διεθνοποίησή του.

ΕΚΠΑΙΔΕΥΤΙΚΑ ΠΡΟΓΡΑΜΜΑΤΑ

Συνήθειες Κύριοι Σπουδών

151. Το 1978 το Ινστιτούτο συνέχισε την παροχή βασικού και μέσου επιπέδου εκπαιδεύσεως στους ακόλουθους κλάδους:-

- (α) Υποδοχή,
- (β) Μαγειρική
- (γ) Τραπεζοοικονομία, και
- (δ) Ξενοδοχειακή Οικονομία

152. Τα μαθήματα στους πιο πάνω κλάδους της σχολικής χρονιάς 1977-78 παρακολούθησαν συνολικά 144 σπουδαστές, δηλαδή 16 στο βασικό, 99 στο μέσο επίπεδο και 29 άλλοδαποι σε ειδικά μαθήματα με έμφαση στην Αγγλική γλώσσα.

153. Με την ανάκαμψη της τουριστικής βιομηχανίας και την προώθηση της διεθνοποίησης του ΙΕΕΤ, τη σχολική χρονιά 1978-79 έγιναν δεκτοί στο Ίνστιτούτο 133 σπουδαστές από τους οποίους 70 φοιτούσαν και κατά την προηγούμενη σχολική χρονιά. Οι 133 σπουδαστές, στους οποίους περιλαμβάνονται και 31 άλλοδαποι, κατατάχτηκαν στους πιο κάτω κλάδους σπουδών:

Μέσο επίπεδο:	Ξενοδοχειακή Οικονομία	9
	Τραπεζονομία	18
	Ύποδοχή Α' χρόνου	32
	Ύποδοχή Β' χρόνου	11
	Μαγειρική Α' χρόνου	25
	Μαγειρική Β' χρόνου	24
Βασικό επίπεδο:	Τραπεζονομία	14
	Σύνολο	<u>133</u>

Επιπαίδευση Ήθνοφρουρών στη Μαγειρική

154. Το 1978 έγινε σε συνεργασία με το Γ.Ε.Ε.Φ. σειρά μαθημάτων μαγειρικής για τις ανάγκες της Ήθνοφρουρίας. Τη σειρά, που διάρκεισε ένα μήνα, παρακολούθησαν συνολικά 33 ήθνοφρουροί.

Πρακτική Εξάσκηση Σπουδαστών

155. Όλοι οι σπουδαστές του ΙΕΕΤ που πέρασαν τον κύριο σπουδών τους, τη σχολική χρονιά 1977-78, τοποθετήθηκαν σε ξενοδοχειακές και επισιτιστικές μονάδες για την καθιερωμένη πρακτική τους εξάσκηση.

Ειδικές Επιμορφωτικές Σειρές

156. Στη διάρκεια του 1978, 29 υπότροφοι του Διεθνούς Γραφείου Έργασίας (έμπαιδευτές αδελφών ιδρυμάτων στις χώρες τους) έτυχαν στο Ίνστιτούτο ειδικής επιμορφώσεως ανώτατου επιπέδου στον τομέα ενδιαφέροντος του καθενός, συνολικής διάρκειας 738 άνθρωποημερών.

Άλλα Προγράμματα

157. Στα πλαίσια παροχής βοήθειας προς τη βιομηχανία προγραμματίζονται ειδικές σειρές μαθημάτων ταχύρρυθμης εξ ύπαρξης εκπαίδευσης και επιμορφωτικά μαθήματα για την ικανοποίηση των αναγκών της βιομηχανίας. Στα ίδια πλαίσια λειτούργησε το 1978 ειδική σειρά μαθημάτων Αγγλικής που παρακολούθησαν 22 υπάλληλοι ενός ξενοδοχείου.

ΕΡΕΥΝΕΣ, ΜΕΛΕΤΕΣ ΚΑΙ ΣΥΜΒΟΥΛΕΥΤΙΚΕΣ ΥΠΗΡΕΣΙΕΣ

158. Με βάση σχέδιο που εγκρίθηκε το 1976 για παροχή συμβουλευτικών υπηρεσιών, αναλαμβάνονται από το Ίνστιτούτο έρευνες και μελέτες, μετά από αίτηση των ενδιαφερομένων. Το σχέδιο περιλαμβάνει σχετικούς κανονισμούς και προβλέπει τέλη και προϋποθέσεις προσφοράς συμβουλευτικών υπηρεσιών. Στα πλαίσια της δραστηριότητας αυτής το 1978 το ΙΕΕΤ έδωσε πληροφορίες και πρόσφερε συμβουλευτικές υπηρεσίες σε ξενοδόχους και άλλους ενδιαφερομένους της τουριστικής βιομηχανίας.

159. Μεταξύ 25.9.78 και 20.10.78 διοργανώθηκε στο ΙΕΕΤ ειδικός κύκλος σπουδών για κρεοπώλες με διοργανωτή το Σύνδεσμο Κρεοπωλών Νέας Ζηλανδίας. Στόν κύκλο αυτό δίδαξαν ειδικοί έμπειροι έμπαιδευτές, ξένοι και Κύπριοι, καθώς επίσης και ο κ. Μ. Μουρτζής, Υπεύθυνος Τμήματος Μαγειρικής του ΙΕΕΤ. Τόν κύκλο, παρακολούθησαν 45 άτομα (έπαγγελματίες και αρχάριοι, σπουδαστές του ΙΕΕΤ, στρατιώτες και ιδιώτες).

ΞΕΝΟΔΟΧΕΙΟ "ΦΙΛΟΞΕΝΙΑ"

160. Όπως αναφέρθηκε προηγουμένως, από την 1η Οκτωβρίου 1977, το ξενοδοχείο "ΦΙΛΟΞΕΝΙΑ" τέθηκε σε λειτουργία πάνω σε δοκιμαστική και έμπορική βάση με απόφαση του Υπουργείου Συμβουλίου. Το ξενοδοχείο επανδρώνουν έμπαιδευτές και σπουδαστές του ΙΕΕΤ που έτσι εξασκούνται πρακτικά στην ειδίκευσή τους. Αυτός άλλωστε ήταν και ο βασικότερος σκοπός της ίδρύσεως του ξενοδοχείου, δηλαδή η άρτια πρακτική εξάσκηση των σπουδαστών με βάση κατάλληλα προγράμματα θεωρητικής και πρακτικής εξασκήσεως.

ΚΕΦΑΛΑΙΟ IV. ΒΙΟΜΗΧΑΝΙΚΕΣ ΣΧΕΣΕΙΣ

I. ΕΙΚΟΝΑ ΤΩΝ ΒΙΟΜΗΧΑΝΙΚΩΝ ΣΧΕΣΕΩΝ ΤΟ 1978

161. Τό 1978 είναι ο πρώτος χρόνος ύστερα από τήν τουρκική είσβολή, κατά τόν όποιο ο Κλάδος έπιδίωξε ύλοποίηση τής πολιτικής του, προσφέροντας σχετικές ύπηρεσίες αποκλειστικά βασισμένες στους παραδοσιακούς θεσμούς και είδικότερα στον Κώδικα Βιομηχανικών Σχέσεων. (Όπως είναι γνωστό, τό Φεβρουάριο τοϋ 1977 καταργήθηκαν οι περί Τερματισμοϋ Άπασχολήσεως (Προσωρινάί Περιοριστικάί Διατάξεις) Νόμοι τοϋ 1974 - 1976).

162. Τό 1978 θεωρείται χρόνος βιομηχανικής ειρήνης. Συνολικά χάθηκαν τό χρόνο πού πέρασε 9,169 εργάσιμες ήμέρες σέ σύγκριση μέ 40,494 πού είναι ο μέσος όρος τής τελευταίας 5ετίας (1969-1973) πρίν από τήν έκρυθμη κατάσταση πού δημιούργησε ή τουρκική είσβολή.

163. Ταυτόχρονα, τό 1978 μπορεί νά θεωρηθεΐ και σαν χρόνος τών "άνεπίσημων άπεργιών", τών άπεργιών δηλαδή πού έγιναν από τους εργάτες χωρίς τή συγκατάθεση τής συντεχνίας τους και προτοϋ ή διαφορά, στήν όποία όφείλονταν, παραπεμφθεΐ στοϋ Υπουργείο για μεσολάβηση, βάσει τών προνοιών τοϋ Κώδικα Βιομηχανικών Σχέσεων.

164. Συγκεκριμένα, από τις 14 άπεργίες πού σημειώθηκαν τό 1978 οι 9 ήταν αύθόρμητες.

165. Τά βασικά χαρακτηριστικά τοϋ 1978 είναι:-

- (α) ή επίδειξη πνεύματος δημόσιας ευθύνης τόσο από τις συντεχνίες όσο και τους εργοδοτικούς συνδέσμους,
- (β) ή προσήλωση τόσο τών συντεχνιών όσο και τών εργοδοτών στις πρόνοιες τοϋ Κώδικα Βιομηχανικών Σχέσεων,
- (γ) ή αύξηση τής εμπιστοσύνης συντεχνιών και εργοδοτών πρός τό μεσολαβητικό ρόλο τοϋ Υπουργείου,
- (δ) ή μεγάλη άνυπομονησία και μαχητικότητα όρισμένων τάξεων εργαζομένων, πού άπασχολούνται κυρίως σέ μικρές επιχειρήσεις, για άμεσο χειρισμό και επίλυση τών προβλημάτων τους, πού όδήγησαν σέ άπεργίες κατά παράβαση τοϋ Κώδικα Βιομηχανικών Σχέσεων και
- (ε) ο ελάχιστος αριθμός άπεργιών και χαμένων εργάσιμων ήμερών (2 και 463 άντιστοιχώς) σέ διαφορές πού μεσολάβησε τό Υπουργείο.

II. ΟΙ ΚΥΡΙΟΤΕΡΕΣ ΔΡΑΣΤΗΡΙΟΤΗΤΕΣ ΣΤΟΝ ΤΟΜΕΑ
ΤΩΝ ΒΙΟΜΗΧΑΝΙΚΩΝ ΣΧΕΣΕΩΝ

ΠΡΟΛΗΠΤΙΚΗ ΕΡΓΑΣΙΑ

Ανθολογία Συλλογικών Συμβάσεων

166. Ο Κλάδος σύνταξε την Έκτη Ανθολογία Συλλογικών Συμβάσεων. Η Ανθολογία κυκλοφόρησε ήδη στην Ελληνική και άρχές του 1979 θα κυκλοφορήσει και στην Αγγλική. Η Ανθολογία παρουσιάζει μία συνοπτική εικόνα των βασικών όρων εργασίας στην Κύπρο, βάσει στοιχείων παρμένων από συλλογικές συμβάσεις που βρίσκονται στο Αρχείο του Κλάδου. Σάν δείγμα για την Έκτη Ανθολογία λήφθηκαν συλλογικές συμβάσεις που καλύπτουν 10 πρόσωπα και άνω.

Σεμινάρια και Διαλέξεις

167. Λειτουργοί του Κλάδου έδωσαν διαλέξεις σε σεμινάρια που οργανώθηκαν από τό Κέντρο Παραγωγικότητας -
(α) για υποψήφιους έποπτες της βιομηχανίας και
(β) για έπιμόρφωση στελεχών στη διοίκηση
έπιχειρήσεων.

ΑΛΛΕΣ ΔΡΑΣΤΗΡΙΟΤΗΤΕΣ

Νομοθεσία

168. Ο Κλάδος μελέτησε και προώθησε την τροποποίηση των πιο κάτω Νόμων:

Ο περί Συντεχνιών Νόμος του 1965

Ο Κλάδος υπέβαλε πρόταση προς τό Εργατικό Συμβουλευτικό Σώμα για τροποποίηση του περί Συντεχνιών Νόμου. Σύμφωνα μέ απόφαση του Εργατικού Συμβουλευτικού Σώματος συστάθηκε τριμερής έπιτροπή, μέ πρόεδρο τον Ανώτερο Λειτουργό Βιομηχανικών Σχέσεων, για νά μελετήσει τό θέμα και νά υποβάλει είσηγήσεις στο Σώμα.

Ο περί Βοηθών Καταστημάτων Νόμος, Κεφ. 185

Ο Κλάδος μελέτησε τό θέμα μείωσης του ανώτατου αριθμού ώρων εργασίας των βοηθών καταστημάτων και είσηγήθηκε τή μείωση τους. Σχετική πρόταση θα υποβληθεί προς τό Εργατικό Συμβουλευτικό Σώμα στις άρχές του 1979.

Ο περί Λιμενεργατών (Ρύθμισης Απασχολήσεως) Νόμος,
Κεφ. 184

Ο Κλάδος υπέβαλε στο Εργατικό Συμβουλευτικό Σώμα εισηγήσεις για αναθεώρηση του Νόμου, με σκοπό την εύρυθμη λειτουργία των λιμανιών από εργατικής σκοπιάς. Το Σώμα συνέστησε επιτροπή υπό την προεδρία του Κλάδου που επεξεργάστηκε το θέμα και υπέβαλε σχετική έκθεση, η οποία έγκρίθηκε από το Σώμα. Αναμένεται ότι ο Νόμος θα τροποποιηθεί αρχές του 1979.

Κατώτατα Όρια Μισθών/Ημερομισθίων

- (α) Ο Κλάδος υπέβαλε εισηγήσεις, ύστερα από διαβουλεύσεις με συντεχνίες και εργοδότες, για αναθεώρηση του "περί Κατωτάτων Μισθών (Πωληταί και Γραφείς) Διατάγματος του 1977". Το νέο διάταγμα αναμένεται να εκδοθεί αρχές του 1979.
- (β) Ο Κλάδος μελέτησε, σε συνεργασία με συντεχνίες και εργοδότες την πιθανότητα να επεκταθούν με διάταγμα τα κατώτατα όρια μισθών/ημερομισθίων των μαθητευομένων μηχανικών αυτοκινήτων, ηλεκτρολόγων και μεταλλουργών που προβλέπονται από συλλογικές συμβάσεις και σε όσους δέν καλύπτονται απ' αυτές. Σχετικές εισηγήσεις θα υποβληθούν προς το Εργατικό Συμβουλευτικό Σώμα αρχές του 1979.

ΜΕΣΟΛΑΒΗΣΗ

169. Το 1978 στάληκαν στο Υπουργείο για μεσολάβηση 163 εργατικές διαφορές, από τις οποίες οι 115 ήταν διαφορές συμφερόντων και οι 48 διαφορές δικαιωμάτων.

170. Από τις 163 εργατικές διαφορές που στάληκαν για μεσολάβηση, οι 106 διευθετήθηκαν, οι 7 κατέληξαν σε αδιέξοδο, οι 38 στάληκαν σε απευθείας διαπραγματεύσεις, οι 3 αποσύρθηκαν και οι 9 ήταν έκκρεμες στις 31.12.1978.

171. Επίσης, το 1978 ο Κλάδος χειρίστηκε 12 εργατικές διαφορές που έκκρεμοῦσαν στις 31.12.1977. Απ' αυτές, οι 7 διευθετήθηκαν, οι 4 στάληκαν σε απευθείας διαπραγματεύσεις και η 1 σε διαιτησία.

172. Έτσι, το σύνολο των διαφορών που διευθέτησε ο Κλάδος το 1978 ανήλθε σε 113.

173. Το 1978 σημειώθηκαν 14 συνολικά απεργίες με αποτέλεσμα να χαθούν 9,169 εργάσιμες ημέρες. Από τις απεργίες οι 3 αφορούσαν τον κυβερνητικό τομέα και εξαιτίας τους χάθηκαν 6,616 εργάσιμες ημέρες (οι 6,536 από 2 απεργίες των κυβερνητικών εργατών και οι 80 από απεργία των Φαρμακοποιών και Υγειονομικών Επιθεωρητών της Κυβερνήσεως). Οι υπόλοιπες 11 αφορούσαν τον ιδιωτικό τομέα και εξαιτίας τους χάθηκαν 2,552 εργάσιμες ημέρες.

174. Από τις 11 απεργίες που αφορούσαν τον ιδιωτικό τομέα:

- (α) Οι 9 έγιναν κατά παράβαση του Κώδικα Βιομηχανικών Σχέσεων και είχαν σαν αποτέλεσμα την απώλεια 2,090 εργάσιμων ημερών.
- (β) Οι 2 έγιναν σύμφωνα με τον Κώδικα Βιομηχανικών Σχέσεων και είχαν σαν αποτέλεσμα την απώλεια 463 εργάσιμων ημερών.

175. Τελικά, όλες οι απεργίες, εκτός από τις 3 που αφορούσαν τον κυβερνητικό τομέα, όπου ο Κλάδος δέ μεσολαβεί, λύθηκαν ύστερα από μεσολάβηση του Υπουργείου.

176. Οι πιο κάτω Πίνακες παρουσιάζουν:

- (α) Τις εργάσιμες ημέρες που χάθηκαν κάθε χρόνο στην Κύπρο την τελευταία δεκαετία,
- (β) Τις εργάσιμες ημέρες που χάθηκαν σε 8 χώρες, συμπεριλαμβανομένης της Κύπρου. Η αναφορά στις χώρες αυτές είναι το αποτέλεσμα τυχαίου δείγματος, που περιέχει όμως τόσο ανεπτυγμένες όσο και αναπτυσσόμενες χώρες.

Χαμένες εργάσιμες ημέρες τα χρόνια 1969-1978

Χρόνος	Εργάσιμες Ημέρες
1969	17,602
1970	5,938
1971	23,629
1972	142,427
1973	12,874
1974	14,349
1975	7,808
1976	2,683
1977	2,469
1978	9,169

Χαμένες εργάσιμες ημέρες τó 1976 όλων ποσοστό του όλου
 άριθμου των εργάσιμων ημερών **

Χ Ω Ρ Η Σ	Οινοποιητική ύλη εργάσιμες ημέρες		Μηνιαίοι και ημερομίσθιοι μισθωτοί		Χαμένες εργάσιμες ημέρες (1976)	Ποσοστό %
	Έτος	Άριθμός	Έτος	Άριθμός		
1. Γαλλία	1976	22, 133,600	1975	17, 372,100	5,010,687	0.096
2. Ην. Β α λ λ α	1971	25,715,156	1971	21,889,550	3,234,000	0.049
3. Γερμανία	1975	1,140,000	1971	737,023	776,949	0.351
4. Ιαπωνία	1976	1,169,700	1976	854,800	308,214	0.120
5. Ιταλία	1976	19,615,000	1976	14,241,000	25,377,571	0.594
6. Κύπρος	1976	204,000	1976	117,707	2,683	0.008 **
7. Παναμάς	1970	488,335	1970	269,770	18,939	0.023
8. Σουηδία	1976	4,154,300	1976	3,752,500	24,744	0.002

* Ο άριθμός των εργάσιμων ημερών είναι τό γενόμενο του άριθμου της ατήλης
 μηνιαίοι και ημερομίσθιοι μισθωτοί επί του άριθμού 300 που λογίζεται
 όλων ά άριθμός εργάσιμων ημερών έτος χρόνου.

** Σύμφωνα με τα στοιχεία αυτού του χρόνου τό ποσοστό άνέρχεται σέ 0.026.

ΠΙΝΑΚΑΣ
άρ. 8

177. Ο Πίνακας άρ. 8 δείχνει τις εργατικές διαφορές, άπεργίες/άνταπεργίες, τόν αριθμό τών εργατών που έπηρεάστηκαν άπ' αυτές σε κάθε περίπτωση και τις εργάσιμες ήμέρες που χάθηκαν κάθε χρόνο λόγω άπεργιών/άνταπεργιών στα τελευταία είκοσι χρόνια.

ΠΙΝΑΚΑΣ
άρ. 9

178. Ο Πίνακας άρ. 9 δείχνει τις χαμένες εργάσιμες ήμέρες και τόν αριθμό τών άπεργών-εργατών στα τελευταία 20 χρόνια.

ΠΙΝΑΚΑΣ
άρ. 10

179. Ο Πίνακας άρ. 10 δείχνει τις εργατικές διαφορές που αναφέρθηκαν στο Υπουργείο τό 1977 και 1978 κατά βιομηχανική ύραστηριότητα.

180. Ο πιο κάτω Πίνακας παρουσιάζει τις χαμένες εργάσιμες ημέρες από απεργίες/άνταπεργίες κατά χρόνο και βιομηχανία, 1974-1978.

Χαμένες εργάσιμες ημέρες κατά βιομηχανία από απεργίες/άνταπεργίες, 1974-1978.

Βιομηχανίες	1974	1975	1976	1977	1978
0. Γεωργία, Δασοπονία, ΄Αλιεία	3,958	6,500	480	580	350
1. Μεταλλεία, Λατομεία	-	-	-	-	-
2/3. Μεταποίηση	1,450	671	1,549	1,007	1,534
4. Οικόδομήσεις και Δημόσια Έργα	1,629	-	-	-	-
5. ΄Ηλεκτρισμός, Φωταέριο,* ΄Υπηρεσίες ΄Υδρεύσεως και ΄Υγιεινής	3,200	-	-	-	450
6. ΄Εμπόριο, Τράπεζες ΄Ασφάλειες	511	637	644	522	219
7. Μεταφορές, ΄Αποθηκεύσεις, ΄Επικοινωνίες	1,301	-	-	360**	-
8. ΄Υπηρεσίες	2,300	-	10	-	6,616
9. ΄Αταξινόμητες Βιομηχανίες	-	-	-	-	-
Σ Υ Ν Ο Λ Ο	14,349 *	7,808 *	2,683 *	2,469*	9,169*

* Δέν περιλαμβάνονται απεργίες διάρκειας κάτω της μιας ημέρας.

** Στόν αντίστοιχο πίνακα της ΄Εκθέσεως του 1977 (παρ. 185) τά στοιχεία του χρόνου αυτού αναφέρονται σάν στοιχεία του 1976 (τελευταία στήλη του πίνακα) και ταυτόχρονα παραλείπονται 360 εργάσιμες ημέρες που αφορούν τή βιομηχανική ταξινόμηση 7.

181. Από τις 113 έργατικές διαφορές που διευθέτησε ο Κλάδος, τις 73(64.6%) διευθέτησε η Κεντρική Υπηρεσία και τις 40(35.4%) οι Επαρχιακές Υπηρεσίες.

182. Ο πιο κάτω Πίνακας δίνει σχετικά συγκριτικά στοιχεία για τα χρόνια 1977 και 1978.

Βιομηχανίες	Κεντρική Υπηρεσία		Επαρχιακές Υπηρεσίες	
	1977	1978	1977	1978
0. Γεωργία, Δασοπονία, Αλιεία	2	-	-	2
1. Μεταλλεία, Λατομεία	-	-	-	-
2/3 Μεταποίηση	35	28	10	24
4. Οικοδομήσεις και Δημόσια Έργα	3	5	-	2
5. Ηλεκτρισμός, Φωταέριο, Υπηρεσίες Υδρεύσεως και Υγιεινής	1	7	-	-
6. Εμπόριο, Τράπεζες Ασφάλειες	18	18	9	8
7. Μεταφορές, Αποθηκεύσεις, Επικοινωνίες	8	10	1	3
8. Υπηρεσίες	7	5	3	1
9. Αταξινόμητες Βιομηχανίες	1	-	-	-
ΣΥΝΟΛΟ	75	73	23	40

III. ΥΠΗΡΕΣΙΕΣ ΠΡΟΣ ΤΗ ΞΕΝΟΔΟΧΕΙΑΚΗ ΚΑΙ ΕΠΙΣΙΤΙΣΤΙΚΗ ΒΙΟΜΗΧΑΝΙΑ

183. Δυνάμει νομοθεσίας έχουν εγκαθιδρυθεί δύο μόνιμες τριμερείς επιτροπές, μία για τα ξενοδοχεία και μία για τα κέντρα άναφυχής, για να επιβλέπουν την εφαρμογή των όρων εργασίας των εργοδοτούμενων στη ξενοδοχειακή και επισιτιστική βιομηχανία. Ο Ανώτερος Λειτουργός Βιομηχανικών Σχέσεων προεδρεύει των επιτροπών αυτών σαν αντιπρόσωπος του Γενικού Διευθυντή του Υπουργείου Εργασίας και Κοινωνικών Ασφαλίσεων και φροντίζει για την εφαρμογή των αποφάσεων τους.

184. Οι κυριότερες εξουσίες και τα καθήκοντα των επιτροπών αυτών είναι:

- (α) να μεριμνοῦν για την τήρηση και εφαρμογή των διατάξεων των περί Εργοδοτούμενων στα Ξενοδοχεία και Κέντρα Άναφυχής Κανονισμών,
- (β) να έπιλαμβάνονται διαφορών που προκύπτουν από την εφαρμογή των Κανονισμών και να εξέτάζουν παράπονα σχετικά μέ παράβασή τους.

185. Τό 1978 δέν συνεδρίασε ή επιτροπή για τα ξενοδοχεία, γιατί δέν παρουσιάστηκαν θέματα για εξέταση.

186. Η επιτροπή για τα κέντρα άναφυχής συνήλθε σέ τρείς συνεδρίες που άφοροῦσαν έρμηνεία των κανονισμών και εξέταση αίτήσεων όρισμένων κέντρων για την ένταξή τους στόν κατάλογο των κέντρων άναφυχής που χρεώνουν τό 10% του δικαιώματος ύπηρεσίας.

IV. ΥΠΗΡΕΣΙΑ ΔΙΕΥΘΥΝΣΕΩΣ ΚΥΒΕΡΝΗΤΙΚΩΝ ΕΡΓΑΤΩΝ

187. Έργο της Υπηρεσίας είναι ή εγκαθίδρυση, διατήρηση και προαγωγή των ένδεδειγμένων μεθόδων διευθύνσεως για τους κυβερνητικούς εργάτες, ή προαγωγή ύγιών εργατικών σχέσεων μεταξύ της Κυβερνήσεως και των 6,666 κυβερνητικών εργατών και ή ύποβοήθηση στην επίλυση εργατικών διαφορών και προσωπικών παραπόνων.

188. Η Κυβέρνηση ύπηρεξε και τό 1978 ό μεγαλύτερος εργοδότης και άπασχόλησε 6,666 εργατοτεχνίτες σέ σύγκριση μέ 7,063 κατά τό 1977.

189. Στους πιο κάτω Πίνακες παρουσιάζονται:

- (α) ό άριθμός των εργατών που άπασχολήθηκαν από τό 1966 μέχρι τό 1976 και τα αντίστοιχα ποσά που δαπανήθηκαν για ώρομίσθια και άλλα ώφελήματα και
- (β) τό εργατικό δυναμικό της Κυβερνήσεως που άπασχολήθηκε κάθε μήνα τό 1978.

Χρόνος	Σύνολο	Τακτικοί Εργάτες	"Εκτακτοι Εργάτες	Ποσά που δαπανήθηκαν για ώρομίσθια
1966	5,361	1,742	3,619	1,651,347
1967	5,566	1,624	3,942	1,748,445
1968	8,475	2,321	6,154	2,815,650
1969	6,392	2,631	3,761	2,453,587
1970	5,610	2,816	2,793	2,470,896
1971	5,486	2,910	2,576	2,548,396
1972	5,659	2,921	2,739	2,950,000
1973	5,494	2,978	2,516	3,343,289
1974	5,406	3,065	2,341	3,752,175
1975	6,014	3,067	2,947	4,259,467
1976	6,827	3,610	3,217	4,655,582

Μήνας	Σύνολο Εργατών	"Αντρες	Γυναίκες
Ίανουάριος	6,501	4,951	1,550
Φεβρουάριος	6,499	4,806	1,693
Μάρτιος	6,313	4,742	1,571
Απρίλιος	6,360	4,759	1,601
Μάϊος	6,412	4,805	1,607
Ίούνιος	6,760	5,107	1,653
Ίούλιος	7,024	5,336	1,688
Αύγουστος	7,076	5,428	1,639
Σεπτέμβριος	6,700	5,114	1,586
Οκτώβριος	6,784	5,148	1,636
Νοέμβριος	6,751	5,042	1,709
Δεκέμβριος	6,822	5,084	1,738
Μέσος όρος άπασχολουμένων εργατών	6,666	5,024	1,639

190. Τά ώρομίσθια καί οί όροι άπασχολήσεως τών κυβερνητικών έργατών καθορίζονται άπό τήν Μικτή Έργατική Έπιτροπή (Μ.Ε.Ε.) ή όποία άποτελεΐται άπό έκπροσώπους τής κυβερνήσεως καί τών συντεχνιών. Λειτουργός τής Υπηρεσίας Διευθύνσεως Κυβερνητικών Έργατών έκτελεΐ χρέη Γραμματέα τής Μ.Ε.Ε. καί ταυτόχρονα ένεργεί σάν σύμβουλος τής επίσημης πλευράς προσφέροντας σ' αὐτή βοήθεια στίς διαπραγματεύσεις της μέ τίς συντεχνίες γιά θέματα πού άφοροῦν τά ώρομίσθια καί τούς όρους άπασχολήσεως τών κυβερνητικών έργατών.

ΣΥΝΕΔΡΙΕΣ ΤΗΣ ΜΙΚΤΗΣ ΕΡΓΑΤΙΚΗΣ ΕΠΙΤΡΟΠΗΣ

191. 'Η Μικτή Έργατική Έπιτροπή έκαμε τρεΐς συνεδρίες τό 1978.

192. 'Η Μόνιμη Υπεπιτροπή τής Μικτής Έργατικής Έπιτροπής έκαμε έπτά συνεδρίες τό 1978 καί πήρε άποφάσεις πάνω σέ διάφορα θέματα, τίς όποίες στή συνέχεια υπέβαλε γιά έγκριση στή Μικτή Έργατική Έπιτροπή:

193. 'Η Μικτή Έργατική Έπιτροπή στίς τρεΐς συνεδρίες της μελέτησε περίπου 60 θέματα καί πήρε ανάλογες άποφάσεις. Οί κυριότερες άποφάσεις της είναι οί ακόλουθες:-

(α) Παραχώρηση γενικών αύξήσεων

Συμφωνήθηκε νά παραχωρηθοῦν οί πιο κάτω αύξήσεις στους κυβερνητικούς έργάτες:-

(ι)	Άπό 1.1.1978	16%
(ιι)	Άπό 1.1.1979	6%
(ιιι)	Άπό 1.7.1979	7%

(β) Ωράριο

Συμφωνήθηκε νά μειωθοῦν οί ώρες έργασίας τών κυβερνητικών έργατών, άπό τήν 1.1.1979, άπό 42 1/2 ώρες τήν έβδομάδα σέ 41 1/2 καί άπό τήν 1.1.1980 άπό 41 1/2 σέ 40.

(γ) Φιλοδώρημα Χριστούγέννων

Συμφωνήθηκε νά παραχωρηθεΐ γιά τό 1978 55η έβδομάδα καί γιά τό 1980 56η έβδομάδα στους τακτικούς κυβερνητικούς έργάτες.

Επίσης, συμφωνήθηκε να παραχωρηθεί 53η και 54η εβδομάδα στους έκτακτους κυβερνητικούς εργάτες ανάλογα με την υπηρεσία τους, νοούμενου ότι έχουν πάνω από τρίμηνη υπηρεσία και περιλαμβάνονται στον τελευταίο κατάλογο πληρωμής του Δεκεμβρίου.

(δ) Ετήσιες Προσαυξήσεις

Συμφωνήθηκε να αύξηθει τό ετήσιο ποσό των προσαυξήσεων των κυβερνητικών εργατών κατά 2 μίλες.

(ε) Καταβολή των ώρομισθίων των αγνοούμενων κυβερνητικών εργατών στους συγγενείς τους

Αποφασίστηκε να καταβάλλονται τα ώρομίσθια των αγνοούμενων κυβερνητικών εργατών στους συγγενείς τους για περίοδο 6 μηνών, νοούμενου ότι οι οικογένειές τους δέν παίρνουν τό σχετικό βοήθημα πού προβλέπεται από τό Νόμο.

V. ΥΠΗΡΕΣΙΑ ΕΓΓΡΑΦΗΣ ΣΥΝΤΕΧΝΙΩΝ

194. Οι συντεχνίες σ' ένα μήνα από την ίδρυση τους είναι υποχρεωμένες, βάσει του περί Συντεχνιών Νόμου, να υποβάλουν αίτηση για έγγραφη στον Έφορο Συντεχνιών και μόνο ύστερα από την έγγραφη τους αποκτούν νομική υπόσταση και κατοχύρωση.

195. Η Υπηρεσία Έγγραφης Συντεχνιών λειτουργεί κάτω από την άμεση επίβλεψη του Ανώτερου Λειτουργού Βιομηχανικών Σχέσεων και τίς οδηγίες του Έφορου Συντεχνιών (του Γενικού Διευθυντή του Υπουργείου), ο οποίος έχει εκχωρήσει μέρος από τίς εξουσίες του, πού σχετίζονται με την εφαρμογή του περί Συντεχνιών Νόμου, στον Έξεταστή Συντεχνιών.

ΚΥΡΙΟΤΕΡΕΣ ΔΡΑΣΤΗΡΙΟΤΗΤΕΣ

196. Τό 1978 η Υπηρεσία εξέτασε 4 αιτήσεις για έγγραφη συντεχνιών εργατών, 3 αιτήσεις για έγγραφη συνδέσμων εργοδοτών, από τίς οποίες οι 2 ήταν εκκρεμείς από τον προηγούμενο χρόνο, 6 αιτήσεις για έγγραφη παραρτημάτων συντεχνιών και 1 αίτηση για συγχώνευση συντεχνιών.

197. Τό 1978 ή 'Υπηρεσία ενέγραφε 2 συντεχνίες εργατών, 2 συνδέσμου εργοδοτών και 6 παραρτήματα συντεχνιών και ενέκρινε τήν αίτηση για συγχώνευση συντεχνιών. Οι υπόλοιπες 2 αίτήσεις για έγγραφη συντεχνιών εργατών και ή αίτηση για έγγραφη συνδέσμου εργοδοτών έκκρεμοῦσαν στίς 31.12.1978.

198. 'Επίσης, ή 'Υπηρεσία, τό 1978, διέγραφε 2 συντεχνίες εργατών και 11 παραρτήματα συντεχνιών.

199. Τόν περασμένο χρόνο, ή 'Υπηρεσία πραγματοποίησε 14 επιθεωρήσεις σέ οργανώσεις, από τίς όποιες 5 συνήθους φύσεως και 9 για είδικούς λόγους.

200. Τό 1978 ή 'Υπηρεσία εξέτασε 379 ετήσιες καταστάσεις λογαριασμών πού υποβλήθηκαν από οργανώσεις εργατών και εργοδοτών καθώς και από τά παραρτήματά τους. Οι καταστάσεις αυτές άφοροῦν τό 1977, γιατί οι καταστάσεις για τό 1978 δέν υποβλήθηκαν (οι συντεχνίες δικαιουῦνται, βάσει τοῦ άρθρου 33(1) τοῦ Νόμου νά υποβάλλουν τίς καταστάσεις για τό χρόνο πού κάθε φορά λήγει μέχρι τίς 15 Φεβρουαρίου τοῦ ἐπόμενου χρόνου).

ΣΤΟΙΧΕΙΑ ΠΟΥ ΑΦΟΡΟΥΝ ΕΡΓΑΤΙΚΕΣ ΚΑΙ ΕΡΓΟΔΟΤΙΚΕΣ ΟΡΓΑΝΩΣΕΙΣ

201. Στίς 31 Δεκεμβρίου 1978 ήταν έγγεγραμμένες στό Μητρώο Συντεχνιών οι ακόλουθες συνδικαλιστικές οργανώσεις:

- (α) 25 Σύνδεσμοι 'Εργοδοτών μέ 1 Παράρτημα.
- (β) 110* Συντεχνίες 'Εργατών μέ 240 Παραρτήματα.
- (γ) 6** 'Ομοσπονδίες Συντεχνιών 'Εργατών.
- (δ) 5 Συνομοσπονδίες Συντεχνιών 'Εργατών μέ 10 Παραρτήματα.

202. Σύμφωνα μέ τίς ετήσιες καταστάσεις λογαριασμών, πού υποβάλλουν οι συντεχνίες, ο ολικός αριθμός τών μελών τών συντεχνιών τών εργατών στίς 31.12.1977 ήταν 103,093***, σέ σύγκριση μέ 96,026 στίς 31.12.1976. Δηλαδή, σημειώθηκε αύξηση κατά 7,067 μέλη ή κατά 7,36% περίπου.

* Από τίς 110 οι 20 είναι τουρκικές.

** Από τίς 5 ή μία είναι τουρκική.

*** Δέν περιλαμβάνονται τά μέλη τών τουρκικών συντεχνιών, γιατί από τήν ήμερα τής τουρκικής είσβολής οι τουρκικές οργανώσεις δέν υπέβαλαν τίς ετήσιες καταστάσεις τους στόν 'Εφορο Συντεχνιών.

203. Σύμφωνα με τις ετήσιες καταστάσεις λογαριασμών, οι οποίες υποβάλλονται από τους συνδέσμους εργοδοτών, ο όλικός αριθμός των μελών τους στις 31.12.1977 ήταν 3,266 σε σύγκριση με 3,071 στις 31.12.1976. Άρκετοί από τους συνδέσμους εργοδοτών ανήκουν στην Όμοσπονδία Εργοδοτών Κύπρου, η οποία είναι έγγεγραμμένη βάσει του περί Εταιρειών Νόμου. Στις 31.12.1978 ανήκαν στην Όμοσπονδία 12 σύνδεσμοι.

204. Στις 31 Δεκεμβρίου 1978, ήταν έγγεγραμμένες οι ακόλουθες 5 συνομοσπονδίες:

(α) Παγκύπρια Εργατική Όμοσπονδία (Π.Ε.Ο.) με 50,031 μέλη (στοιχεῖα 31.12.1977). Η Π.Ε.Ο. είναι μέλος τῆς Παγκόσμιας Συνδικαλιστικῆς Ὄργανώσεως (Π.Σ.Ο.).

(β) Συνομοσπονδία Εργατῶν Κύπρου (Σ.Ε.Κ.) με 34,479 μέλη (στοιχεῖα 31.12.1977). Η Σ.Ε.Κ. είναι μέλος τῆς Διεθνοῦς Συνομοσπονδίας Ἐλευθέρων Εργατικῶν Συνδικάτων καί τῆς Γενικῆς Συνομοσπονδίας Εργατῶν Ἑλλάδος.

(γ) Παγκύπρια Όμοσπονδία Ἀνεξαρτήτων Συντεχνιῶν (Π.Ο.Α.Σ.) με 801 μέλη (στοιχεῖα 31.12.1977).

(δ) Δημοκρατική Εργατική Όμοσπονδία Κύπρου (Δ.Ε.Ο.Κ.) με 195 μέλη (στοιχεῖα 31.12.1977).

(ε) Όμοσπονδία Τουρικῶν Συντεχνιῶν Κύπρου.

205. Ἐκτός ἀπό τις συντεχνίες πού ανήκουν στις πῶ πάνω συνομοσπονδίες, υπάρχουν καί ἄλλες ἀνεξάρτητες συντεχνίες πού δέν ανήκουν στή δύναμη ὁποιασδήποτε συνομοσπονδίας, με ὄλικό ἀριθμό μελῶν 17,386. Οἱ κυριότερες ἀπό τις συντεχνίες αὐτές εἶναι: Ἡ Παγκύπρια Συντεχνία Δημοσίων Ὑπαλλήλων (ΠΑ.ΣΥ.Δ.Υ.), ἡ Παγκύπρια Ὄργάνωση Ἑλλήνων Διδασκάλων (Π.Ο.Ε.Δ.), ἡ Ὄργάνωση Ἑλλήνων Λειτουργῶν Μέσης Ἐκπαιδεύσεως Κύπρου (Ο.Ε.Α.Μ.Ε.Κ.) καί ἡ Ἐνωση Τραπεζικῶν Ὑπαλλήλων Κύπρου (Ε.Τ.Υ.Κ.).

ΚΕΦΑΛΑΙΟ V. ΑΣΦΑΛΕΙΑ, ΥΓΕΙΑ ΚΑΙ
ΕΥΗΜΕΡΙΑ ΤΩΝ ΕΡΓΑΖΟΜΕΝΩΝ

ΓΕΝΙΚΕΣ ΕΠΙΘΕΩΡΗΣΕΙΣ

206. Οι Επιθεωρητές Εργοστασίων έκαναν τακτικές επιθεωρήσεις σε τόπους εργασίας που υπόκεινται στις πρόνοιες του περί Εργοστασίων Νόμου και των άλλων εργατικών νόμων, έιτός των νόμων περί Κοινωνικών Ασφαλίσεων, περί Ετησίων Άδειων μετ' άπολαβών και περί Τερματισμού Απασχολήσεως για τούς όποιους έχει ευθύνη τό Τμήμα Κοινωνικών Ασφαλίσεων του Υπουργείου.

207. Ο αριθμός των επιθεωρήσεων τό 1978 άνηλθε σε 7,005 άπό τίς όποτες 6,405 ήταν επιθεωρήσεις εργοστασίων και άλλων τόπων που υπόκεινται στις πρόνοιες του περί Εργοστασίων Νόμου. Στόν πιο κάτω Πίνακα παρουσιάζεται αναλυτικά ό αριθμός των επιθεωρήσεων κατά τάξη ύποστατικού και έπαρχία. Όπως συμπεραίνεται άπό τά στοιχεία του Πίνακα τό 1978 σημειώθηκε αύξηση των επιθεωρήσεων κατά 11% σε σύγκριση με τό 1977.

ΕΙΔΟΣ ΥΠΟΣΤΑ- ΤΙΚΩΝ	ΕΠΙΘΕΩ- ΡΗΣΕΙΣ 1977	Ε. Π. Ι. Θ. Ε. Ω. Ρ. Η. Σ. Ε. Ι. Σ. 1978						ΣΥΝΟ- ΛΟ
		Α/σία	Α/σός	Άμ/στος*	Α/κα	Πάφος		
Εργοστάσια που λειτουργούν με κινητήριο δύναμη	4485	2619	1059	137	809	291	4915	
Υποστατικά χωρίς κινητήριο δύναμη	251	158	20	22	24	63	287	
Γεωργία	1	-	-	-	12	-	12	
Λιμάνια	-	-	-	-	14	-	14	
Οικοδομικά Έργοτάξια	917	179	234	-	432	358	1023	
Γραφεία και Καταστήματα	232	83	-	-	104	5	192	
Μεταφορές	-	-	-	-	-	-	-	
Προσωπικές Υπηρεσίες	239	41	152	2	19	4	218	
Άλλες έπισηέ- ψεις	130	61	62	1	38	2	164	
ΣΥΝΟΛΟ	6255	3141	1527	162	1452	723	7005	

* Οι επιθεωρήσεις άφορουν ύποστατικά που βρίσκονται σε μη κατεχόμενα χωριά της Έπαρχίας Άμμοχώστου.

208. Ο αριθμός των έγγεγραμμένων ύποστατικών που επιθεωρούνται σύμφωνα με τόν περί Εργοστασίων Νόμο και τούς Κανονισμούς που ειδόθησαν βάσει του Νόμου ήταν 6,521 τό 1978. Έιτός άπό τά ύποστατικά αυτά επιθεωρήθηκαν άπό τούς άρμόδιους επιθεωρητές διάφορες άλλες έπιχειρήσεις και ύποστατικά που επιθεωρούνται σύμφωνα με άλλους εργατικούς νόμους. Λεπτομέρειες παρουσιάζονται στόν πιο κάτω Πίνακα.

ΕΙΔΟΣ ΥΠΟΣΤΑΤΙΚΩΝ	ΑΡΙΘΜΟΣ ΥΠΟΣΤΑΤΙΚΩΝ					
	Λ/σία	Λ/σός	Αμ/σας	Λ/να	Πάφος	Σύνολο
Έργοστάσια πού λειτουργούν με κινητήριο δύναμη	2303	1471	130	642	259	4805
Υποστατικά χωρίς κινητήριο δύναμη	472	90	16	20	98	696
Γεωργία	213	60	3	8	1	285
Λιμάνια	-	2	-	2	1	5
Οικοδομικά Έργοτάξια	550	190	82	117	81	1020
Γραφεία και κατοστήματα	4200	2900	20	1595	105	820
Μεταφορές	82	35	-	40	5	162
Προσωπικές Υπηρεσίες	2600	500	5	64	32	3201
Σύνολο	10420	5248	256	2488	582	18994

* Τα υποστατικά αυτά βρίσκονται σε μη κατεχόμενα χωριά της Έπαρχίας Άμμοχώστου.

209. Το 1978 απασχολούνταν σε υποστατικά κατασκευών και μεταποιήσεως 52,000 περίπου άτομα. Στους άλλους Κλάδους Οικονομικής Δραστηριότητας υπολογίζεται ότι απασχολούνταν 75,000 περίπου. Συνολικά, ο αριθμός των εργαζομένων σε υποστατικά πού επιθεωρούνται υπολογίζεται ότι ήταν 127,000.

210. Σύμφωνα με τή σχετική πρόνοια του περί Έργοστασίων Νόμου υποβλήθηκαν συνολικά 183 σχέδια βιομηχανικών κτιρίων για τήν έκδοση άδειας οικόδομης. Ο Κλάδος υπέβαλε διάφορους όρους και εισηγήσεις για τήν έκδοση των άδειων.

ΕΠΙΘΕΩΡΗΣΕΙΣ ΑΤΜΟΛΕΒΗΤΩΝ ΚΑΙ ΑΤΜΟΔΕΙΤΩΝ

211. Ο αριθμός των ατμολεβήτων πού λειτουργούσαν τό 1978 ήταν 364 και των ατμοδειτών 192.

212. Οι Επιθεωρητές Ασφαλείας (Ατμολεβήτων & Μηχανημάτων) έιαμαν συνολικά τό χρόνο πού πέρασε 1,252 έξετάσεις δοχείων πίεσεως άτμοσ, πού λειτουργούν στα διάφορα υποστατικά, από τίς όποτες 1,006 είναι επιθεωρήσεις ατμολεβήτων και 246 ατμοδειτών, σύμφωνα με τίς πρόνοιες των άρθρων 40 και 41 του περί Έργοστασίων Νόμου. Οι έξετάσεις ατμολεβήτων γίνονται τουλάχιστο μιά φορά κάθε 14 μήνες ή μετά από γενικές επιθεωρήσεις ενώ οι έξετάσεις των ατμοδειτών γίνονται τουλάχιστο μιά φορά κάθε 26 μήνες.

213. Σέ δεκαεπτά ατμολέβητες έγινε υδραυλική δοκιμή σάν συμπλήρωμα της γενικής εξέτασώς τους.

ΕΠΙΘΕΩΡΗΣΕΙΣ ΑΕΡΟΘΑΛΑΜΩΝ ΚΑΙ ΑΝΥΨΩΤΙΚΩΝ ΣΥΣΚΕΥΩΝ

214. Στόν πίό κάτω Πίνακα φαίνονται τά είδη καί ο αριθμός των μηχανημάτων που επιθεωρούνται άπο τούς 'Επιθεωρητές 'Ασφαλείας ('Ατμολεβήτων & Μηχανημάτων) καθώς καί ή ανώτατη περίοδος μεταξύ των επιθεωρήσεων για κάθε τύπο μηχανήματος.

Είδος μηχανήματος	'Αριθμός μηχανημάτων χρησιμοποιούμενων κατά τό 1978	Μεγαλύτερη περίοδος μεταξύ επιθεωρήσεων	'Άρθρο του περί 'Εργασίας Νόμου περί συχνότητας επιθεωρήσεων
'Αεροθάλαμοι	1559	26 μηνες	42(6)
Γερανοί καί άλλες ανυψωτικές συσκευές	699	14 μηνες	35(2)
'Υδραυλικοί ανυψωτήρες	213	12 μηνες	33(9) (C)
Κινητά αναβατήρια καί ήλεκτρικοί άνελιυστήρες	702	6 μηνες	33(2)

215. Συνολικά τό 1978 οί 'Επιθεωρητές 'Ασφαλείας ('Ατμολεβήτων καί Μηχανημάτων) έιαμαν 696 επιθεωρήσεις άεροθαλάμων, 659 γερανών καί άλλων ανυψωτικών συσκευών που επιθεωρούνται βάσει του άρθρου 35(2) του περί 'Εργασίας Νόμου, 162 υδραυλικών ανυψωτήρων που επιθεωρούνται βάσει του άρθρου 33(9) (C) καί 1,164 επιθεωρήσεις κινητών αναβατορίων καί ήλεκτρικών άνελιυστήρων.

ΠΟΙΝΙΚΕΣ ΔΙΩΣΕΙΣ

216. Τό χρόνο που πέρασε 39 πρόσωπα προσήχθησαν σέ δικαστήρια για παραβάσεις εργατικών νόμων. Τά πρόστιμα που επιβλήθηκαν στους καταδικασθέντες έφθασαν συνολικά τίς £1,161. Ο αριθμός των υποθέσεων καί οί νόμοι βάσει των οποίων είχαν προσαχθεί οί παράβατες στό δικαστήριο καθώς καί τά πρόστιμα που τους επιβλήθηκαν φαίνονται στόν πίό κάτω Πίνακα.

Νόμος/Κανονισμοί	Αριθμός Υποθέσεων	Σύνολο προστί- μων πού είχαν έπιβληθετ
Ο περί Βοηθών Καταστημάτων Νόμος, Κεφ. 185	6	£ 70
Ο περί Θερμής Μεταμεσημβρι- νης Αναπαύσεως Νόμος, Κεφ. 186	3	£ 41
Ο περί Έργοστασίων Νόμος, Κεφ. 134.	5	£ 215
Ο περί Άτυχημάτων & Έπαγγελ- ματιών Νόμων (Γνωστοποιήσις) Νόμος, Κεφ. 176.	5	£ 69
Οι περί Οικοδομών (Άσφάλεια, Υγεία & Εύημερία) Κανονισμοί τοσ 1973.	19	£ 766
Ο περί Παίδων και Νεαρών Προσώπων (Άπασχόλησις), Νόμος, Κεφ. 178.	1	£ 100 (δέ- σμευση για έλλ. χρόνο)

ΠΡΟΛΗΨΗ ΑΤΥΧΗΛΑΤΩΝ ΚΑΙ ΣΤΑΤΙΣΤΙΚΑ ΣΤΟΙΧΕΙΑ

217. Τό χρόνο πού πέρασε συνέβησαν 1,078 εργατινά άτυχήματα σέ σύγκριση μέ 875 τό 1977, δηλαδή παρατηρήθηκε αύξηση κατά 12%. Τά θανατηφόρα εργατινά άτυχήματα ήταν 7 σέ σύγκριση μέ 5 κατά τό 1977.

Άνάλυση άτυχημάτων

ΠΙΝΑΚΑΣ
άρ. 11

218. Στόν Πίνακα 11 φαίνεται άνάλυση των εργατιών άτυχημάτων κατά βιομηχανία, φύλο, ήλικία, βαθμό τραύματος και αίτια.

ΠΙΝΑΚΑΣ
άρ. 12

219. Στόν Πίνακα 12 τά άτυχήματα ταξινομοούνται κατά Κλάδο Οίκονομικής Δραστηριότητας.

ΠΙΝΑΚΑΣ
άρ. 13

220. Στόν Πίνακα 13 παρουσιάζονται μέ μορφή γραφικής παραστάσεως τά εργατινά άτυχήματα τήν περίοδο 1968-1978.

ΠΙΝΑΚΑΣ
άρ. 14

221. Στόν Πίνακα 14 φαίνονται μέ μορφή γραφικής παραστάσεως οί μέρες πού χάθηκαν λόγω των εργατιών άτυχημάτων και ο αριθμός των εργατιών άτυχημάτων τήν περίοδο 1967-1978.

ΠΙΝΑΚΑΣ
άρ. 15

222. Στόν Πίνακα 15 παρουσιάζονται τά διάφορα άτυχήματα κατά αίτια και ταξινομοούνται σέ έξη βασικές κατηγορίες. Στόν Πίνακα αυτό ή κατηγορία "Υλικά-Ούσιες" είναι ή αίτια μέ τόν μεγαλύτερο αριθμό άτυχημάτων και άμολουθετ ή κατηγορία "Περιβάλλον Έργασίας".

Θανατηφόρα ατυχήματα

223. Το 1978 σημειώθηκαν 7 θανατηφόρα εργατικά ατυχήματα. Στόν πιο κάτω Πίνακα παρουσιάζονται αναλυτικά τὰ ατυχήματα κατά έπαρχία, βιομηχανία και αίτια.

Έπαρχία	Άριθμός Προσώπων	Οικονομική δραστηριότητα	Αίτια ατυχήματος
Λευκωσία	1	Μεταλλικές κατασκευές	Πτώση στο έδαφος
"	1	Οικοδομήσεις	" " "
Λεμεσός	1	Οικοδομήσεις	" " "
"	1	Θαλάσσιες μεταφορές	Πτώση φορτίου
Λάρνακα	1	Άερολιμένες	Πέσα διαμετανομίσεως
"	1	Έισοαφή φρέατος	Πτώση όγκων χώματος
Πάφος	1	Μηχανουργείο (μεταλλείου)	Πτώση στο έδαφος

224. Οί Έπιθεωρητές διερεύνησαν τὰ πιο σοβαρά ατυχήματα μέ σκοπό τήν ανακάλυψη των αιτίων και τή λήψη των αναγκαίων μέτρων καθώς και τήν παροχή οδηγίων για τήν πρόληψη της επαναλήψεως παρόμοιων ατυχημάτων.

225. Από τίσ διερευνήσεις πού έγιναν διαπιστώθηκε ότι ή κύρια αίτια των ατυχημάτων στόν τομέα των οικοδομήσεων, πού αποτελούν τό μεγαλύτερο ποσοστό των ατυχημάτων, είναι ή παράλειψη λήψεως των αναγκαίων προληπτικών μέτρων.

226. Στούς άλλους τόπους εργασίας και ιδιαίτερα στά εργοστάσια, τὰ πιο πολλά ατυχήματα οφείλονται συνήθως στό ανθρώπινο λάθος και ειδικότερα στην άγνοια και ή τή μή χρησιμοποίηση των μέσων προστασίας πού παρέχονται στόν εργάτη. Γι' αυτό, πρωταρχικός σκοπός και επίδιώξη του Κλάδου άποδείχτηκε πώς πρέπει να είναι ή διαπαιδαγώγηση των εργατών σε θέματα ασφάλειας.

ΥΓΕΙΑ ΚΑΙ ΕΥΗΜΕΡΙΑ

227. Η Υπηρεσία Προλήψεως Βιομηχανικών Ασθενειών συνέχισε τό 1978 τίσ επισιοπήσεις τόπων εργασίας για τήν επισήμανση κινδύνων και προγραμματισμό του έργου της προλήψεως βιομηχανικών ασθενειών.

228. Στο χρόνο πού πέρασε διορίστηκε και ανέλαβε καθήκοντα ο Ιατρικός Σύμβουλος της Υπηρεσίας ο όποτος άρχισε κανονικές επισιέσεις σε εργοστάσια πού χρησιμοποιούν επικίνδυνες ουσίες και υπέβαλε άριθμό εργατών σε σχετικές ιατρικές εξετάσεις.

229. Τήν περίοδο πού επισιοπεύεται γνωστοποιήθηκε μία βιομηχανική ασθένεια πού προιλήθηκε από έπαφή του δέρματος μέ προϊόντα άποστάξεως λιθανθρακίσιδας.

ΚΕΦΑΛΑΙΟ VI. ΚΟΙΝΩΝΙΚΗ ΑΣΦΑΛΙΣΗ

ΚΡΑΤΙΚΑ ΣΧΕΔΙΑ

230. Τό Τμήμα Κοινωνικών Ασφαλίσεων έχει κατω από τή διοίκηση του τρία διαφορετικά αλλά αλληλοσχετιζόμενα σχέδια, δηλαδή (α) τό Σχέδιο Κοινωνικών Ασφαλίσεων, (β) τό Σχέδιο Ετησίων Αδειών μετ' Απολαβών, καί (γ) τό Σχέδιο Τερματισμού Απασχολήσεως. Τό προσωπικό του Τμήματος κατανέμεται μεταξύ τών τριών σχεδίων σύμφωνα με τίς ελάχιστες ανάγκες καθε σχεδίου· ανάλογα γίνεται καί ή κατανομή τών δαπανών για προσωπικό.

I. ΣΧΕΔΙΟ ΚΟΙΝΩΝΙΚΩΝ ΑΣΦΑΛΙΣΕΩΝ

ΕΚΤΑΣΗ ΕΦΑΡΜΟΓΗΣ, ΤΥΠΟΣ, ΣΚΟΠΟΙ

231. Τό Σχέδιο Κοινωνικών Ασφαλίσεων καλύπτει καθε πρόσωπο πού απασχολείται στην Κύπρο με κέρδος. Για τούς σιοπούς του περί Κοινωνικών Ασφαλίσεων Νόμου οί ασφαλισμένοι του Σχεδίου καταντάσσονται σε τρεις κατηγορίες, δηλαδή σε μισθωτούς, αυτοεργοδοτούμενους καί προαιρετικά ασφαλισμένους.

232. Ο συνολικός αριθμός τών ασφαλισμένων πού συνεισέφεραν ενεργά στό Σχέδιο τό 1978 υπολογίστηκε σε 178,000, περίπου, σε σύγκριση με 166,000 τό 1977, δηλαδή σημειώθηκε αύξηση 7.2%, περίπου. Αναλυτικότερα, ο αριθμός τών μισθωτών πού συνεισέφεραν ενεργά ήταν 131,000 σε σύγκριση με 121,000, τών αυτοεργοδοτούμενων 39,400 σε σύγκριση με 35,700 καί τών προαιρετικά ασφαλισμένων 7,600 σε σύγκριση με 9,300.

233. Τό Σχέδιο χρηματοδοτείται από τούς εργοδότες, τούς ασφαλισμένους καί την Κυβέρνηση. Στην περίπτωση τών μισθωτών καταβάλλονται τρεις ίσες εισφορές, μία από τόν εργοδότη, άλλη από τό μισθωτό καί τρίτη από τό Πάγιο Ταμείο της Δημοκρατίας. Στην περίπτωση τών αυτοεργοδοτούμενων καί προαιρετικά ασφαλισμένων καταβάλλονται δύο εισφορές: μία από τόν ασφαλισμένο, πού ίσοῦται με τό μισό της εισφοράς του ασφαλισμένου καί άλλη από τό Πάγιο Ταμείο της Δημοκρατίας. Ο Πίνακας 16 δείχνει τό εβδομαδιαίο ὕψος τών εισφορών για καθε μία από τίς τρεις κατηγορίες τών ασφαλισμένων.

ΠΙΝΑΚΑΣ
ἀρ.16

234. Τό Σχέδιο παρέχει χρηματικά ὠφελήματα για γάμο, μητρότητα, τοκετό, ασθένεια, ανεργία, χηρεία, ανικανότητα, ὀρφανία, γήρας, άγνωσμένους, θάνατο, εργατικά ατύχημα καί επαγγελματικές ασθένειες. Παρέχει, επίσης, δωρεά ιατρική περίθαλψη στους δικαιούχους για σύνταξη ανικανότητας καί σε ασφαλισμένους πού ὑφίστανται σωματική βλάβη από εργατικό ατύχημα ή επαγγελματική νόσο. Οί μισθωτοί δικαιούνται σε όλα τά πιο πάνω ὠφελήματα, οί αυτοεργοδοτούμενοι δικαιούνται σε παροχές για, γάμο, τοκετό, ασθένεια, ανικανότητα, γήρας, χηρεία, άγνωσμένο, ὀρφανία καί θάνατο καί οί προαιρετικά ασφαλισμένοι μόνο σε παροχές για, γάμο, τοκετό, χηρεία, γήρας, άγνωσμένο, ὀρφανία καί θάνατο.

235. Η χορήγηση τών παροχών πού προβλέπονται από τό Σχέδιο, εἰτός από τίς παροχές για εργατικά ατύχημα καί ὀρφανία, εξαρτάται από ὁρισμένες προϋποθέσεις εισφορών. Σχετικές λεπτομέρειες φαίνονται στον Πίνακα 17.

ΠΙΝΑΚΑΣ
ἀρ.17

ΠΙΝΑΚΕΣ
ἀρ.18, 19

236. Οί Πίνακες 18 καί 19 δείχνουν τό εβδομαδιαίο ὕψος τών παροχών ὅπως αἰκό έχει τροποποιηθεῖ μετά τή γενική αύξηση από 20% πού ἐπιβλήθηκε από τήν 1/1/78.

¹ Ασφαλισμένοι πού κατέβαλαν ἔστω καί μία εισφορά

ΠΙΝΑΚΕΣ
άρ.
20-24

237. Ο Πίνακας 20 δείχνει τις απαιτήσεις για παροχές κατά μήνα υποβολής τους για τα χρόνια 1977 και 1978 και οι Πίνακες 21 και 22 δείχνουν τα ποσά που καταβλήθηκαν για παροχές κατά μήνα για την ίδια περίοδο. Οι Πίνακες 23 και 24 παρέχουν λεπτομερή στατιστικά στοιχεία που σχετίζονται με απαιτήσεις για επιδόματα σωματικής βλάβης λόγω εργασιών ατυχημάτων που υποβλήθηκαν κατά το 1978.

ΠΙΝΑΚΕΣ
άρ.
25-28

238. Οι Πίνακες 25, 26, 27 και 28 δείχνουν τον αριθμό των δικαιούχων για σύνταξη γήρατος, χηρείας, αναπηρίας και ανικανότητας για τα χρόνια 1977 και 1978.

ΑΛΛΑΓΕΣ ΣΤΗ ΝΟΜΟΘΕΣΙΑ

239. Την 1.1.1978 τέθηκε σε εφαρμογή ο περί Κοινωνικών Ασφαλίσεων (Τροποποιητικός) Νόμος Αρ. 81 του 1977. Οι κυριότερες πρόνοιες του Νόμου είναι:-

(α) αύξηση των παροχών κατά μέσο ποσοστό 20% από την 1.1.1978, και

(β) αύξηση του ύψους των εισφορών κατά 12% από τις 2.1.1978 και κατά 22% από τις 5.6.1978 και επιχορήγηση του Ταμείου Κοινωνικών Ασφαλίσεων από το Δημοσιο Προϋπολογισμό του 1978 με ποσό £430,000 για την κάλυψη της επιπρόσθετης δαπάνης από την αναθεώρηση του ύψους των παροχών.

240. Στις 8.12.78 τέθηκε σε εφαρμογή ο περί Κοινωνικών Ασφαλίσεων (Τροποποιητικός) Νόμος Αρ. 66/78 που προβλέπει, κάτω από ορισμένες προϋποθέσεις, την καταβολή επιδόματος, από το Ταμείο Κοινωνικών Ασφαλίσεων, αναδρομικά από την 1.7.1978, στις συζύγους άγνωστών. Το ύψος του επιδόματος είναι το ίδιο με το ύψος της συντάξεως γήρατος.

241. Επίδομα άγνωστού καταβάλλεται, επίσης, κάτω από ορισμένες προϋποθέσεις, σε πρόσωπα που ανέλαβαν την επιμέλεια ανήλικου παιδιού του οποίου και οι δύο γονείς είναι άγνωστοί, ή ο ένας είναι άγνωστος και ο άλλος έχει πεθάνει.

ΕΙΣΠΡΑΞΕΙΣ

242. Το χρόνο που πέρασε οι εισπράξεις του Ταμείου από εισφορές, τόκους, ενοίκια και πρόστιμα έφθασαν τις £13,605,400 σε σύγκριση με £10,071,125 το 1977, δηλαδή σημείωσαν αύξηση £3,534,275 ή 35%.

ΠΛΗΡΩΜΕΣ

243. Το 1978 οι πληρωμές του Ταμείου έφθασαν τις £11,602.905 ή 85.3% πάνω στις εισπράξεις. Λεπτομέρειες για τις εισπράξεις και τις πληρωμές του Ταμείου Κοινωνικών Ασφαλίσεων το χρόνο που πέρασε φαίνονται στους Πίνακες 29, 30, 31, 32. Οι επενδύσεις του Ταμείου φαίνονται στον Πίνακα 33. (Πιστοποιητικό του Γενικού Έλεγκτή της Δημοκρατίας για το Ταμείο Κοινωνικών Ασφαλίσεων φαίνεται στο Παράρτημα VIII).

ΠΙΝΑΚΕΣ
άρ.
29-33

ΕΠΙΘΕΩΡΗΣΕΙΣ

244. Το 1978 οι επιθεωρητές του Τμήματος έιαμαν 28,034 επιθεωρήσεις, σε σύγκριση με 30,614 το 1977. Οι επιθεωρήσεις αυτές κάλυψαν τόσο το Σχέδιο Κοινωνικών Ασφαλίσεων όσο και τα Σχέδια Ετησίων Αδειών μετ' Απολαβών και Τερματισμού Απασχολήσεως.

245. Η συνεχής μείωση του αριθμού των επιθεωρήσεων οφείλεται στην εισαγωγή του θεσμού για έπιβολή πρόσθετου τέλους για εισφορές που καταβάλλονται μετά τη λήξη της σχετικής προθεσμίας. Η εισαγωγή του θεσμού αυτού συνέβαλε πολύ στη μείωση του αριθμού των εργοδοτών και αυτοεργοδοτούμενων που καθυστερούν την καταβολή των εισφορών τους.

ΠΟΙΝΙΚΕΣ ΔΙΩΞΕΙΣ

246. Ο αριθμός των ποινικών διώξεων για παραβάσεις διατάξεων της νομοθεσίας περί Κοινωνικών Ασφαλίσεων ήταν 3,007 το χρόνο που πέρασε, που σημαίνει μείωση κατά 440 σε σύγκριση με το 1977. Από τις ποινικές διώξεις, 715 έγιναν έναντιον εργοδοτών που παρέλειψαν να καταβάλουν εισφορές για τους εργοδοτούμενους τους και 2,292 έναντιον αυτοεργοδοτούμενων που παρέλειψαν να καταβάλουν τις εισφορές τους, σε σύγκριση με 534 και 2,913, αντίστοιχα, το 1977.

247. Οι χρηματικές ποινές που επιβλήθηκαν από τα δικαστήρια για τα πιο πάνω αδιήκματα έφθασαν τις £20,046 σε σύγκριση με £14,644 το 1977. Το συνολικό ποσό των εισφορών που εισπράχθηκαν μέσω των δικαστηρίων έφθασε τις £73,102, σε σύγκριση με £79,389 το 1977.

248. Το 1978 άσκήθηκαν δυνάμει των περί Κοινωνικών Ασφαλίσεων Νόμων 31 πολιτικές άγωγές έναντιον ισαρίθμων εργοδοτών. Οι άγωγές αυτές άφορούσαν καθυστερημένες εισφορές που οφείλονταν για περιόδους πριν από την τουρισκή εισβολή. Σάν άποτέλεσμα των άγωγών αυτών εισπράχθηκαν ή έπιδικάστηκαν εισφορές που έφθασαν συνολικά τό πσό των £1,175.

ΔΙΜΕΡΕΙΣ ΣΥΜΒΑΣΕΙΣ

249. Η σύμβαση που ύπογράφτηκε τό 1969 μεταξύ της Κυπριακής Δημοκρατίας και της Κυβερνήσεως του Ένωμένου Βασιλείου αναφορικά με τις Κοινωνικές Ασφαλίσεις έξακολούθησε να έφαρμόζεται τό χρόνο που πέρασε. Οι δύο Κυβερνήσεις πραγματοποίησαν τό 1978 έπαφές για την άναθεώρηση της συμβάσεως αυτής. Η άναθεωρημένη Σύμβαση προβλέπεται να έφαρμοστεί μέσα στο 1979.

250. Τό χρόνο που πέρασε ύπογράφτηκε ή Σύμβαση περί Κοινωνικής Ασφάλειας μεταξύ των Κυβερνήσεων Κύπρου και Ελλάδας. Η Σύμβαση αυτή έχει ήδη έπικυρωθεί από την Κυπριακή πλευρά και άναμένεται ή έπικυρωσή της και από την Έλλαδική πλευρά.

ΜΕΛΕΤΩΜΕΝΗ ΕΙΣΑΓΩΓΗ ΑΝΑΛΟΓΙΚΟΥ ΣΧΕΔΙΟΥ ΚΟΙΝΩΝΙΚΩΝ ΑΣΦΑΛΙΣΕΩΝ

251. Οι μελέτες για την εισαγωγή Αναλογισού Σχεδίου Κοινωνικών Ασφαλίσεων βάσει του όποιου οι εισφορές και οι παροχές να είναι άνάλογες με τις άποδοχές των ασφαλισμένων συνεχίστηκαν και τό 1978. Τό θέμα αυτό βρίσκειται στο Έργατικό Συμβουλευτικό Σάμα. Στόχος του Έπουργείου είναι να τεθεί τό Αναλογισό Σχέδιο σε έφαρμογή μέσα στο 1979.

ΤΑΜΕΙΑ ΠΡΟΝΟΙΑΣ

252. Παράλληλα με την εισαγωγή του Αναλογισού Σχεδίου Κοινωνικών Ασφαλίσεων, μελετάται ή θέσπιση και έφαρμογή νόμου για τη ρύθμιση των ταμείων προνοίας. Τό Έπουργείο έτοίμασε σχετικό νομοσχέδιο τό όποιο ύποβλήθηκε στο Έργατικό Συμβουλευτικό Σάμα για έξέταση. Άναμένεται ότι ό νόμος αυτός θα έφαρμοστεί ταυτόχρονα με τό Αναλογισό Σχέδιο Κοινωνικών Ασφαλίσεων.

ΠΡΟΣΘΕΤΕΣ ΑΠΟΖΗΜΙΩΣΕΙΣ ΛΟΓΩ ΠΝΕΥΜΟΝΟΚΟΝΙΑΣΕΩΣ

253. Από την 1.1.1973 που το Σχέδιο Αποζημιώσεως Πνευμονοκονιάσεως συγχωνεύτηκε με το Σχέδιο Κοινωνικών Ασφαλίσεων, οι πάσχοντες από πνευμονοκονίαση δικαιούνται, επιπρόσθετα από τις παροχές που προβλέπει η Νομοθεσία Κοινωνικών Ασφαλίσεων για επαγγελματιικές ασθένειες, και σε αποζημιώσεις από το αποθεματικό του Ταμείου Αποζημιώσεως Πνευμονοκονιάσεως που έχει διαλυθεί.

254. Οι ειδικοί κανονισμοί που διέπουν την καταβολή των αποζημιώσεων προβλέπουν τη διανομή του αποθεματικού του ταμείου αυτού σε έπτά ετήσιες δόσεις. Το ύψος της αποζημιώσεως κάθε δικαιούχου που πάσχει από πνευμονοκονίαση έχει καθοριστεί με βάση το βαθμό της αναπηρίας και τον αριθμό των εξαρτημένων του. Σε περίπτωση χήρας δικαιούχου, το ποσό αυτό καθορίζεται αφού προηγουμένως ληφθεί υπόψη το ύψος της συντάξεως χηρείας που δικαιούται ή χήρα από το Ταμείο Κοινωνικών Ασφαλίσεων. Μέσα στο 1978 διανεμήθηκε στους δικαιούχους ή πέμπτη δόση που ήταν συνολικά £22,614.

ΥΠΗΡΕΣΙΕΣ ΠΡΟΣ ΕΓΚΛΩΒΙΣΜΕΝΟΥΣ

255. Στο τέλος του χρόνου που πέρασε υπήρχαν στις κατεχόμενες περιοχές 337 δικαιούχοι παροχών Κοινωνικών Ασφαλίσεων, κυρίως συνταξιούχοι, σε σύγκριση με 339 στο τέλος του 1977. Η καταβολή των παροχών προς τους δικαιούχους αυτούς γινόταν μέσω της Ειρηνευτικής Δυνάμεως των Ηνωμένων Εθνών στην Κύπρο. Το συνολικό ποσό των παροχών που καταβλήθηκαν το 1978 ήταν £89,220 σε σύγκριση με £78,269 το 1977.

II. ΣΧΕΔΙΟ ΕΤΗΣΙΩΝ ΑΔΕΙΩΝ ΜΕΤ' ΑΠΟΛΑΒΩΝ

ΕΚΤΑΣΗ ΕΦΑΡΜΟΓΗΣ, ΤΥΠΟΣ, ΣΚΟΠΟΙ

256. Ο περί Ετησίων Αδειών μετ' Απολαβών Νόμος θεσπίστηκε στις 3 Μαρτίου 1967 και τέθηκε σε εφαρμογή την 1η Αυγούστου του ίδιου χρόνου. Ο Νόμος είχε σαν σκοπό να εξασφαλίσει την παροχή ετήσιας άδειας με απολαβές σε εργοδοτούμενους που δεν απολάμβαναν τέτοια άδεια γιατί είτε δεν ήταν συνδικαλιστικά οργανωμένοι ή παρόλη τη συνδικαλιστική τους οργάνωση δεν μπορούσαν να εξασφαλίσουν αυτό το όφελμα. Ο Νόμος προβλέπει ετήσια άδεια με απολαβές έννεα τουλάχιστο εργάσιμων ημερών για κάθε εργοδοτούμενο, περιλαμβανομένων και των μαθητευομένων.

257. Οι εργοδότες που παρέχουν άδεια με απολαβές με πιο ευνοϊκούς όρους από τις προβλέψεις του Νόμου εξαιρούνται από την υποχρέωση καταβολής εισφορών στο Κεντρικό Ταμείο Αδειών. Οι εργοδότες, όμως, που δεν εξαιρούνται είναι υποχρεωμένοι να εισφέρουν στο ταμείο αυτό ποσό που είναι ίσο με το 3% των απολαβών κάθε εργοδοτούμενου μέχρι ανωτάτου ορίου £30 την εβδομάδα ή £130 το μήνα για άδεια έννεα εργάσιμων ημερών το χρόνο. Σε περίπτωση που εργοδοτούμενος δικαιούται άδεια περισσότερη από έννεα ημέρες, ή εισφορά στο Ταμείο αυξάνεται αναλογα.

258. Οι εργοδοτούμενοι για τους οποίους καταβάλλονται εισφορές, όπως πιο πάνω, λαμβάνουν τις απολαβές της άδειάς τους από το Κεντρικό Ταμείο Αδειών. Ο Νόμος καθορίζει ότι για να δικαιούται ένας εργοδοτούμενος άδεια με απολαβές θα πρέπει να έχει απασχοληθεί για 25 τουλάχιστο εβδομάδες μέσα στο σχετικό χρόνο άδειας.

ΕΙΣΠΡΑΞΕΙΣ

259. Τα έσοδα του Ταμείου τó 1978 έφθασαν τίς £1,676.781 σέ σύγκριση μέ £1,200.131 τó 1977, δηλαδή αύξηθήσαν κατά £476,550 ή 39.7%.

ΠΛΗΡΩΜΕΣ

260. Τó χρόνο πού πέρασε 33,292 έργοδοτούμενοι έλαβαν τίς άπολαβές τής άδειάς τους άπό τó Κεντριό Ταμετο 'Αδειών σέ σύγκριση μέ 24,900 έργοδοτούμενους τó 1977 καί 21,008 τó 1976. Οί πληρωμές για άπολαβές άδειας άπό τó Κεντριό Ταμετο 'Αδειών τó 1978 έφθασαν τίς £768.127 σέ σύγκριση μέ £477,928 τó 1977 καί £390,342 τó 1976.

ΠΙΝΑΚΕΣ
άρ.
34,35

261. Λεπτομέρειες για τίς εισπράξεις καί πληρωμές του Ταμείου τó 1978 καθώς καί ó έσολογισμός καί οί επενδύσεις του Ταμείου στίς 31.12.1978 φαίνονται στους Πίνακες 34 καί 35. (Πιστοποιητικό του Γενιουό Έλεγιτή τής Δημοκρατίας για τó Κεντριό Ταμετο 'Αδειών φαίνεται στό Παράρτημα ΙΧ).

ΠΟΙΝΙΚΕΣ ΔΙΩΣΕΙΣ

262. Τó 1978 προσήχθησαν σέ δικαστήρια γιατί παρέλειψαν νά καταβάλουν εισφορές άδειας για τούς έργοδοτούμενους τους 644 έργοδοτες σέ σύγκριση μέ 478 τó 1977. Οί χρηματικές ποινές πού επιβλήθησαν άπό τά δικαστήρια έφθασαν τίς £2,757, ένώ οί εισφορές που εισπράχθησαν μέσω των δικαστηρίων έφθασαν τίς £10,299. Τó 1977 τά ποσά αυτά ήταν αντίστοιχα £1,309 καί £6,972.

ΣΧΕΔΙΟ ΕΠΙΧΟΡΗΓΗΣΕΩΣ ΑΔΕΙΑΣ ΚΑΙ ΟΜΑΔΙΚΩΝ ΕΚΔΡΟΜΩΝ ΕΡΓΟΔΟΤΟΥΜΕΝΩΝ

Σχέδιο 'Επιχορηγήσεως τής "Αδειας 'Εργοδοτούμενων τó 1978.

263. Τó πιό πάνω σχέδιο λειτούργησε για δεύτερο χρόνο μετά άπό τά γεγονότα του 1974. Δικαίωμα επιχορηγήσεως είχαν όλοι οί έργοδοτούμενοι πού τó κατά κεφαλή εισόδημα τής οίνογένειας τους δέν ήταν περισσότερο άπό £10 την έβδομάδα ή £43.330 μίλις τó μήνα καί πού για αυτούς είχαν καταβληθεί ή πιστωθεί 13 τουλάχιστον εισφορές Κοινωνικών Ασφαλίσεων για τó χρόνο εισφορών 1976/1977. Για τόν ύπολογισμό του κατά κεφαλή εισοδήματος τής οίνογένειας λήφθηκε ύπόψη μόνο τó εισόδημα του αίτητή άπό τήν άπασχόλησή του σαν μισθωτού προσώπου. Τó ύψος τής επιχορηγήσεως διέφερε άπό δικαιούχο σέ δικαιούχο καί ήταν ανάλογο μέ τó κατά κεφαλή εισόδημα τής οίνογένειας του δικαιούχου.

264. Μετά άπό διευθετήσεις μέ τόν Κυπριακό 'Οργανισμό Τουρισμού καί τó Σύνδεσμο Ξενοδόχων, 31 ξενοδοχεία σέ 8 όρεινά θέρετρα πήραν μέρος στό Σχέδιο καί πρόσφεραν μειωμένες τιμές για τούς δικαιούχους του Σχεδίου.

265. Τó 1978 ευεργετήθησαν άπό τó πιό πάνω σχέδιο 1,418 δικαιούχοι καί οί εξαρτώμενοι τους. Διατέθηκε για τó σκοπό αυτό ποσό £72,814. Οί αντίστοιχοι αριθμοί τó 1977 ήταν δικαιούχοι 1,250 καί τó ποσό πού διατέθηκε για επιχορήγηση £63,385.

Σχέδιο 'Επιχορηγήσεως Ομαδικών 'Ειδρομών

266. 'Επιπρόσθετα άπό τó Σχέδιο 'Επιχορηγήσεως "Αδειας 'Εργοδοτούμενων λειτούργησε για δεύτερη στή συνέχεια φορά καί Σχέδιο 'Επιχορηγήσεως Ομαδικών 'Ειδρομών.

267. Δικαίωμα συμμετοχής στο Σχέδιο είχαν όλοι οι εργοδοτούμενοι με τα εξαρτώμενά τους που οι απολαβές τους δεν ήταν περισσότερες από £35 την εβδομάδα ή £150 το μήνα και για τους οποίους είχαν καταβληθεί ή πιστωθεί 13 τουλάχιστον εισφορές Κοινωνικών Ασφαλίσεων για το χρόνο εισφορών 1976/77. Το ύψος της επιχορηγήσεως ήταν £2.000 μίλις κατά κεφαλή (δικαιούχος και τα εξαρτώμενά του.)

268. Το 1978 ευεργετήθηκαν από το πιο πάνω σχέδιο 6,315 πρόσωπα που πήραν μέρος σε 163 ειδορώσεις και δαπανήθηκαν για το σκοπό αυτό ποσό £12,630. Οι αντίστοιχοι αριθμοί για το 1977 ήταν 2,552.67 και £4,602.

269. Τόσο το Σχέδιο Επιχορηγήσεως Αδειών Εργοδοτούμενων όσο και το Σχέδιο Επιχορηγήσεως Ομαδικών Ειδορώσεων λειτούργησαν την περίοδο από 24.6.78 μέχρι 30.9.78.

III. ΣΧΕΔΙΟ ΤΕΡΜΑΤΙΣΜΟΥ ΑΠΑΣΧΟΛΗΣΕΩΣ

ΕΚΤΑΣΗ ΕΦΑΡΜΟΓΗΣ, ΤΥΠΟΣ ΚΑΙ ΣΚΟΠΟΙ

270. Το Σχέδιο περί Τερματισμού Απασχολήσεως, που άρχισε να εφαρμόζεται το 1968, σαν επαιόλουθο του περί Τερματισμού Απασχολήσεως Νόμου του 1967, έχει τους πιο κάτω βασικούς σκοπούς:

- (α) να προστατεύσει όλους τους εργοδοτούμενους από αυθαίρετες απολύσεις και να εξουδετερώσει τις συνέπειες του πλεονασμού με την καταβολή αποζημιώσεως ή πληρωμής λόγω πλεονασμού, αντίστοιχα.
- (β) να καθορίσει ελάχιστη περίοδο προειδοποιήσεως σε περιπτώσεις τερματισμού απασχολήσεως.
- (γ) να βοηθήσει τα ενδιαφερόμενα μέρη, συμπεριλαμβανομένης και της Κυβερνήσεως, να μελετήσουν και να θέσουν σε εφαρμογή ειδικά νομοθετικά μέτρα για την αντιμετώπιση των προβλημάτων πλεονασμού.
- (δ) να καθιερύσει Ταμείο για πλεονάζον προσωπικό στο οποίο οι εργοδότες θα καταβάλλουν εισφορές με σκοπό τη συλλογική ανάληψη των κινδύνων του πλεονασμού με βάση την αρχή της ασφαλίσεως για όλους τους εργοδότες.

271. Το Σχέδιο περί Τερματισμού Απασχολήσεως χρηματοδοτείται εξ ολοκλήρου από εισφορές των εργοδοτών. Το ποσό της εισφοράς του εργοδότη είναι πέντε μίλις (5 τοίς χιλίοις) για κάθε λίρα των απολαβών του εργοδοτούμενου μέχρις ανώτατου όριου απολαβών £30 την εβδομάδα ή £130 το μήνα.

ΕΙΣΠΡΑΞΕΙΣ

272. Τα έσοδα του Ταμείου το χρόνο που πέρασε έφθασαν τις £724,979 σε σύγκριση με £585,556 το 1977, δηλαδή αύξηθηκαν κατά £139,423 ή 23.8%.

ΠΛΗΡΩΜΕΣ

273. Το 1978 οι πληρωμές του Ταμείου ήταν £114,013, σε σύγκριση με £263,474 το 1977 ενώ ο αριθμός των εργοδοτούμενων που επωφελήθηκαν ήταν 260 σε σύγκριση με 70 το 1977.

274. Λεπτομέρειες για τις εισπράξεις και τις πληρωμές το χρόνο που πέρασε καθώς και ο ισολογισμός του Ταμείου στις

ΠΙΝΑΚΕΣ
Σφ.
56,57

31.12.1978, φαίνονται στους Πίνακες 36 και 37. (Πιστοποιητικό του Γενικού Ελεγκτή της Δημοκρατίας για το ταμείο για πλεονάζο Προσωπικό φαίνεται στο Παράρτημα Χ)

ΑΠΟΖΗΜΙΩΣΗ ΓΙΑ ΑΔΙΚΑΙΟΛΟΓΗΤΗ ΑΠΟΛΥΣΗ

275. Το 1978 το Δικαστήριο Εργατικών Διαφορών επιδίωξε αποζημιώσεις για αδικαιολόγητη απόλυση σε 27 εργοδοτούμενους σε σύγκριση με 49 το 1977. Το συνολικό ποσό των αποζημιώσεων ήταν £3,503 σε σύγκριση με £10,043 το 1977.

ΠΟΙΝΙΚΕΣ ΔΙΩΣΕΙΣ

276. Το χρόνο που πέρασε 685 εργοδότες προσήχθησαν σε δικαστήρια γιατί παρέλειψαν να καταβάλουν εισφορές στο Ταμείο, σε σύγκριση με 472 το 1977. Οι χρηματικές ποινές που επιβλήθηκαν από τα δικαστήρια στους πιο πάνω εργοδότες έφθασαν τις £1,201 σε σύγκριση με £892 το 1977 ενώ οι εισφορές που εισπράχθηκαν καθυστερημένα ήταν £2,821 σε σύγκριση με £1.066.

ΚΕΦΑΛΑΙΟ. VII. ΥΠΗΡΕΣΙΕΣ ΠΡΟΣ ΤΟΥΣ ΕΚΤΟΠΙΣΘΕΝΤΕΣ ΚΑΙ ΤΟΥΣ ΔΥΣΠΡΑΓΟΥΝΤΕΣ

ΕΙΔΙΚΟ ΤΑΜΕΙΟ ΑΝΑΚΟΥΦΙΣΕΩΣ

277. 'Αμέσως μετά τό δεύτερο γύρο τής τουρκικής είσβολής καί συγκεκριμένα στις 18 Αύγουστου 1974, ιδρύθηκε μέ απόφαση του 'Υπουργικού Συμβουλίου ή 'Υπηρεσία Μερίμνης καί 'Αποκαταστάσεως 'Εκτοπισθέντων. 'Αρχικά, ή 'Υπηρεσία αυτή λειτούργησε σάν ανεξάρτητος οργανισμός, ό όποιος υπαγόταν άπ' εύθείας στόν Πρόεδρο τής Δημοκρατίας. Μέ τήν πάροδο του χρόνου παρατηρήθηκε ότι έντός από τούς έκτοπισθέντες υπήρχαν καί άλλες κατηγορίες άπορων πολιτών που είχαν άμεση ανάγκη βοήθειας από τό Κράτος - οί χωρίς άλλο είσόδημα άνεργοι καί μέλη οίκογενειών, οί όποτες έμειναν χωρίς προστάτη καί δέν μπορούσαν νά συντηρηθούν. Γι' αυτό τό λόγο, καί για νά συντονιστεί ή κρατική βοήθεια προς όλους τούς κάσχοντες, λόγω τής τουρκικής είσβολής, πολίτες τής Δημοκρατίας, συστάθηκε στό 'Υπουργείο 'Εργασίας καί Κοινωνικών 'Ασφαλίσεων, νωρίς τό 1975, μέ απόφαση του 'Υπουργικού Συμβουλίου, τό Είδιό Ταμείο 'Ανακουφίσεως.

278. Φορείς τής πολιτικής καί έντελεστικά όργανα του Είδιού Ταμείου 'Ανακουφίσεως είναι οί πιο κάτω 'Υπηρεσίες:

- Τμήμα 'Υπηρεσιών Κοινωνικής Εύημερίας
- 'Υπηρεσία Μερίμνης καί 'Αποκαταστάσεως 'Εκτοπισθέντων
- 'Υπηρεσία Δραστηριοποιήσεως
- Γραφείο Δημοσίων Σχέσεων καί Πληροφοριών

279. Οί 'Υπηρεσίες που παρέχονται από τό Είδιό Ταμείο 'Ανακουφίσεως έχουν τρεις κατευθύνσεις:

- (α) τήν παροχή χρηματικής καί σέ είδος βοήθειας προς τούς έκτοπισθέντες πολίτες τής Δημοκρατίας.
- (β) τήν παροχή χρηματικής βοήθειας καί άλλων ύπηρεσιών προς τούς δυσπραγούντες πολίτες τής Δημοκρατίας μέ τήν εφαρμογή τής νομοθεσίας περί Δημοσίων Βοηθημάτων καί 'Υπηρεσιών, καί
- (γ) τήν έπισήμανση καί δημιουργία εύκαιριών άπασχολήσεως για τή δραστηριοποίηση των έκτοπισθέντων καί του άδρανοδντος έργατικού δυναμικού.

280. 'Η παροχή βοήθειας σέ είδος, προς τούς έκτοπισθέντες πολίτες αποτελεί εύθύνη τής 'Υπηρεσίας Μερίμνης καί 'Αποκαταστάσεως 'Εκτοπισθέντων, ένω τό έργο τής διεξαγωγής κοινωνικο-οικονομικών έρευνών για τή διαπίστωση των άναγκών των έκτοπισθέντων καί τής παροχής χρηματικής βοήθειας σ' αυτούς έπιτελείται από τό Τμήμα 'Υπηρεσιών Κοινωνικής Εύημερίας, που διαθέτει τούς άπαιτούμενους μηχανισμούς σάν άρμόδιο για τή χορήγηση χρηματικής βοήθειας προς τούς δυσπραγούντες πολίτες, οί όποτοι δέν έχουν κανένα πόρο ζωής. Η έπισήμανση καί δημιουργία εύκαιριών άπασχολήσεως για τή δραστηριοποίηση, κυρίως των έκτοπισθέντων, γίνεται μέσω τής 'Υπηρεσίας Δραστηριοποιήσεως.

281. Τό Είδιό Ταμείο 'Ανακουφίσεως βρίσκειται κάτω από τή διοίκηση του 'Υπουργού 'Εργασίας καί Κοινωνικών 'Ασφαλίσεων. Στην κατεύθυνση καί παρακολούθηση τής λειτουργίας του Ταμείου τόν 'Υπουργό συμβουλευει Συμβουλευτικό Σώμα ή σύνθεση του όποιου φαίνεται στό Παράρτημα V.

282. 'Η προβολή των δραστηριοτήτων του Είδιού Ταμείου 'Ανακουφίσεως γίνεται από τό Γραφείο Δημοσίων Σχέσεων καί Πληροφοριών που ιδρύθηκε τόν 'Απρίλιο του 1975.

283. Λεπτομέρειες σχετικά με τις δραστηριότητες του Τμήματος Υπηρεσιών Κοινωνικής Ευημερίας, της Υπηρεσίας Μερίμνης και Αποκατάστασης Έκτοπισθέντων, της Υπηρεσίας Δραστηριοποίησης και του Γραφείου Δημοσίων Σχέσεων και Πληροφοριών περιέχονται στις υπόλοιπες παραγράφους του κεφαλαίου αυτού.

I. ΤΜΗΜΑ ΥΠΗΡΕΣΙΩΝ ΚΟΙΝΩΝΙΚΗΣ ΕΥΗΜΕΡΙΑΣ

ΓΕΝΙΚΕΣ ΠΛΗΡΟΦΟΡΙΕΣ

284. Η συνέχιση της κατοχής του 40% της χώρας και το κλίμα προσωρινότητας και άνωμαλίας που αυτή επιβάλλει στην κοινωνική ζωή μιας μεγάλης μερίδας του λαού μας που έκτοπισθηκε, αποτέλεσαν και το 1978 σοβαρούς παράγοντες προβληματικής λειτουργίας των παραδοσιακών κοινωνικών θεσμών. Το Τμήμα Κοινωνικής Ευημερίας συνέχισε την επαγρύπνηση και την έντατική λειτουργία όλων των προγραμμάτων του με γενικό στόχο την άναυφιση της δυσπραγίας και την αντιμετώπιση των προβλημάτων προσαρμογής ατόμων και ομάδων που προκάλεσε ο έκτοπισμός και τα άλλα επακόλουθα της τουριστικής εισβολής.

285. Στο επίκεντρο των προσπαθειών του Τμήματος συνέχισε να βρίσκεται η έγκαιρη συμπάρσταση για την ομαλή άνασυγκρότηση των κοινοτικών θεσμών και την είσαγωγή μέτρων και διευκολύνσεων στις νέες κοινότητες έκτοπισθέντων που δημιουργούνται με τη μετακίνηση μεγάλων άριθμών οίκογενειών μέσα στα πλαίσια του στεγαστικού προγράμματος της Κυβερνήσεως. Παράλληλα, όμως, καταβλήθηκε συστηματική προσπάθεια για κοινωνικο-οικονομική άποκατάσταση των έκτοπισθέντων κι έτσι, μέχρι το τέλος του χρόνου που πέρασε, προσφυγικά επίδοματα παρέχονταν σχεδόν άποκλειστικά σε περιπτώσεις άπορων έκτοπισθέντων που δέν μπορούσαν να δραστηριοποιηθούν λόγω διάφορων σωματικών ή ψυχοκοινωνικών άναπηριών. Επίσης, δόθηκε ιδιαίτερη σημασία στην αύξηση της παροχής κατάλληλων υπηρεσιών και ιδρυματικών διευκολύνσεων για εύάλωτες τάξεις του πληθυσμού όπως, οι υπερήλικες, τα παιδιά των εργαζομένων μητέρων και η νεολαία.

ΠΡΟΓΡΑΜΜΑΤΑ ΚΑΙ ΥΠΗΡΕΣΙΕΣ

286. Το Τμήμα Υπηρεσιών Κοινωνικής Ευημερίας ύλοποιεί την πολιτική του με σειρά προγραμμάτων και Υπηρεσιών όπως φαίνεται πιο κάτω:

Δημόσια Βοηθήματα και Συναφεύς Υπηρεσίες

287. Ο περί Δημοσίων Βοηθημάτων και Υπηρεσιών Νόμος του 1975 διασφαλίζει το δικαίωμα κάθε πολίτη για ένα κατώτατο επίπεδο διαβίωσης με την παροχή στους δυσπραγούντες:

- (α) οικονομικής βοήθειας για ικανοποίηση των βασικών άναγκών και ορισμένων ειδικών άναγκών, όπου ύπάρχουν τέτοιες και,
- (β) κοινωνικο-λειτουργικής ύπηρεσίας για την επίλυση προσωπικών προβλημάτων και την κοινωνική τους άποκατάσταση.

288. Το χρόνο που πέρασε εξετάστηκαν 1,280 αίτήσεις για παροχή οικονομικής βοήθειας από μη έκτοπισθέντες δυσπραγούντες. Ο άριθμός των μηνιαίων επιδομάτων μειώθηκε έλαφρά από 3,541 περιπτώσεις, στην άρχή του χρόνου, σε 3,447 στις 31.12.1978. Από τις περιπτώσεις αυτές 53% βοηθούνταν λόγω γήρατος ενώ 14% λόγω διανοητικής άσθενείας ή άνικανότητας.

289. Παράλληλα με την εφαρμογή της νομοθεσίας περί Δημοσίων Βοηθημάτων και Υπηρεσιών, το Τμήμα εφαρμόζει τις προβλέψεις του Σχεδίου Βοήθειας Έκτοπισθέντων που αναφέρονται στην εξέταση αιτήσεων για παροχή βοήθειας σε άπορους έκτοπισθέντες για σκοπούς συντηρήσεως. Εξετάστηκαν το 1978 2,560 αιτήσεις για παροχή οικονομικής βοήθειας από έκτοπισθέντες. Ο αριθμός των μηνιαίων επιδομάτων για έκτοπισθέντες μειώθηκε από 9,486 περιπτώσεις στην αρχή του χρόνου σε 6,369 στις 31.12.1978, δηλαδή κατά 33%. Για τους έκτοπισθέντες η κυριότερη αιτία δυσπραγίας ήταν η γεροντική ηλικία (55%).

290. Σύμφωνα με απόφαση του Υπουργικού Συμβουλίου, τα Σχέδια Παροχής Κινήτρων για Δραστηριοποίηση σε έκτοπισθέντες τερμτίστηκαν για σκοπούς εντάξεως από τις 31.12.77, συνέχισε όμως η εφαρμογή τους από το Τμήμα και το 1978 μέχρι να εξανληθούν τα δικαιώματα όλων των βοηθουμένων. Οι περιπτώσεις που βοηθούσαν με βάση τα σχέδια αυτά συνέχισαν να μειώνονται σημαντικά και το 1978 (96%), κι' έτσι στο τέλος του χρόνου μόνο 14 περιπτώσεις γεωργοκτηνοτρόφων ήταν ακόμα ενταγμένες. Αναμένεται ότι μέχρι τον Απρίλιο του 1979 θα έχουν λήξει όλες οι περιπτώσεις.

291. Επίσης, το 1978, άρχισε να εφαρμόζεται ξεχωριστό σχέδιο παροχής επιδόματος ενοικίου για έκτοπισθέντες εργαζόμενους των οποίων το διαθέσιμο εισόδημα για συντήρηση είναι χαμηλότερο από την κλίμακα δημοσίων βοηθημάτων λόγω της καταβολής ενοικίου.

292. Συνολικά, οι περιπτώσεις που βοηθούσαν οικονομικά από το Τμήμα, έκτοπισθέντες και μη, ήταν 13,027 την 1.1.1978 από τις οποίες παρέμειναν 9,816 στο τέλος του χρόνου. Οι περιπτώσεις των ανέργων βοηθουμένων συνέχισαν να παρουσιάζουν σημαντική μείωση (72%) και το 1978, ενώ το ποσοστό των έκτοπισθέντων οικονομικά εξαρτωμένων κατέβηκε στα 65% σε σύγκριση με 73.5% τον προηγούμενο χρόνο.

293. Στις αρχές του 1978 αναθεωρήθηκαν οι κλίμακες βοήθειας τόσο των έκτοπισθέντων όσο και των δυσπραγούντων με σκοπό όχι μόνο την αύξηση των χρηματικών επιδομάτων αλλά και τη σμίκρυνση της διαφοράς ανάμεσα στις δύο κλίμακες. Συνολικά, δαπανήθηκαν το 1978 £2,307,000 στα διάφορα χρηματικά επιδόματα από τα οποία 73% δόθηκαν σε έκτοπισθέντες.

Υπηρεσίες σε Ήλικιωμένους και Αναπήρους

294. Με ειδικές προβλέψεις του Νόμου περί Δημοσίων Βοηθημάτων και Υπηρεσιών του 1975, ο Διευθυντής του Τμήματος Υπηρεσιών Κοινωνικής Ευημερίας έχει το δικαίωμα να παρέχει ιδρυματική περίθαλψη και φροντίδα στους ηλικιωμένους και αναπήρους. Η εφαρμογή των προβλέψεων αυτών συνεπάγεται την παροχή διαμονής σε άτομα άνω των 18 χρονών που, λόγω προχωρημένης ηλικίας ή αναπηρίας, ή οποιωνδήποτε άλλων συνθηκών, έχουν ανάγκη από περίθαλψη και φροντίδα - όχι νοσοκομειακή ή ιατρική - και δεν μπορούν να την έχουν με άλλο τρόπο. Ενώ πριν από την τουρκική εισβολή το Τμήμα επιδίωκε την παροχή της αναγκαίας περιθάλψεως και φροντίδας για αυτή την κατηγορία μόνο στο σπίτι, για ν' αποφεύγεται η μετακίνηση τους από το γνώριμο περιβάλλον τους, μετά την εισβολή, λόγω του μεγάλου αριθμού των έκτοπισθέντων ηλικιωμένων (16,000 περίπου) και της διαλύσεως των παραδοσιακών πηγών υποστηρίξεώς τους (κοινότητα-οικογένεια) έγινε αναγκαία η παροχή σ' αυτούς και ιδρυματικής περιθάλψεως και φροντίδας παράλληλα με την κατ'οίκον φροντίδα που παρέχεται με το σύστημα των φροντιστών.

295. Το χρόνο που εξετάσαμε λειτουργούσαν 9 κρατικές στέγες για ηλικιωμένους και αναπήρους. Πριν από το τέλος του χρόνου συμπληρώθηκε η ανέγερση δύο από τα νέα κτίρια

πού είχαν αρχίσει να κτίζονται τό 1977 μέ δαπάνες τής "Υπατης Αρμοστείας τών Ηνωμένων Εθνών για τούς Πρόσφυγες. Στο ένα από τά κτίρια μεταστεγάστηκε μία από τίς κρατικές στεγές τής Λευκωσίας καί στο άλλο λειτούργησε για πρώτη φορά κρατική στέγη στην Πάφου. Συνολικά, παρέχεται φροντίδα μέσω τών υπηρεσιών του Τμήματος σέ 1,000 ηλικιωμένους καί άναπήρους, δηλαδή, σέ 400 άτομα μέσω τών κρατικών στεγών, σέ 300 άτομα μέσω τών κοινοτικών καί ιδιωτικών στεγών, για τά όποια τό Τμήμα καταβάλλει τίς δαπάνες φροντίδας τους, καί σέ άλλα 300 άτομα μέ τό σύστημα τών φροντιστών.

296. Τό 1978 συνέχισε τή λειτουργία του ό Κεντρικός Φορέας Πιστοποίησης Απορίας, πού ασχολήθηκε κυρίως μέ τήν εφαρμογή του Σχεδίου Επιδότησεως Κυπρίων Φοιτητών μέ βάση τό όποιο παρέχονται χρηματική βοήθεια καί άλλα ώφελήματα σέ Κύπριους φοιτητές τών ελληνικών άνωτάτων ή άνωτέρων σχολών. Επιπρόσθετα, τό Τμήμα συνέχισε τή διεξαγωγή κοινωνικο-οικονομικών έρευνών για τήν εφαρμογή από τό Υπουργείο Παιδείας του σχεδίου μερικής ή όλικής απαλλαγής διδασκτρων για μαθητές σχολών μέσης παιδείας, καθώς καί για τήν εφαρμογή κοινωνικών προγραμμάτων από διάφορες άλλες αρχές όπως τό Υπουργείο Οικονομικών (Επιτροπή Χορηγημάτων), Υπουργείο Εσωτερικών, Υπουργείο Υγείας, Ανώτερο Τεχνολογικό Ινστιτούτο, Ιερά Αρχιεπισκοπή καθώς καί άλλους όργανισμούς. Για τούς πιο πάνω σκοπούς έτοιμάστηκαν από τό Τμήμα 16,168 κοινωνικο-οικονομικές εκθέσεις.

297. Επίσης, μέσα στο 1978 συνεχίστηκε ή συνεργασία του Τμήματος μέ όργανισμούς όμογενών του έξωτερικού για τήν εφαρμογή του σχεδίου οικονομικής υιοθεσίας άπορφανισθέντων παιδιών καί άπορων γερόντων μέ βάση καταλόγους πού έτοιμάζει καί κατά καιρούς αναθεωρεί τό Τμήμα. Μέσα στο 1978 βοηθήθηκαν μ' αυτό τόν τρόπο 223 άπορφανισθέντα παιδιά καί 96 γέροντες μέ £27,300 καί £13,680, αντίστοίχως.

Οικογενειακή Εύημερία καί Κοινωνική Άμυνα

298. Οι υπηρεσίες οικογενειακής εύημερίας καί κοινωνικής άμυνας παρέχονται σύμφωνα μέ τή νομοθεσία για τήν προστασία καί όμαλή ανάπτυξη τών παιδιών. Η πολιτική του Τμήματος στους τομείς αυτούς, πού καθορίζεται μέ βάση τήν ύφιστάμενη νομοθεσία καί κανονισμούς, επιδιώκει βασικά τήν ένδυνάμωση τής ικανότητας τής οικογένειας να παρέχει κατάλληλη φροντίδα, προστασία καί άνατροφή στα παιδιά καί να επιλύει οποιαδήποτε ψυχολογικά ή κοινωνικά προβλήματα παρουσιάζονται στα μέλη της. Όταν ή οικογένεια, για διάφορους λόγους, άποτυγχάνει στο έργο της μέ αποτέλεσμα να υπάρχουν άρνητικές επιδράσεις πάνω στα παιδιά, προσφέρεται από τό Τμήμα φροντίδα καί προστασία σ' αυτά τά παιδιά μέ τήν τοποθέτηση τους σέ υποκατάστατες οικογένειες πού πληρώνονται για τίς υπηρεσίες τους ή σέ ιδρύματα παιδικής προστασίας πού λειτουργούν ειδικά για τό σκοπό αυτό. Ανάμεσα σ' άλλα, δίδεται ιδιαίτερη σημασία για τή φροντίδα τών παιδιών πού έρχονται στις έλεύθερες περιοχές από τά κατεχόμενα χωρίς τούς γονείς τους καί στα παιδιά πού έχασαν τόν ένα ή καί τούς δυό γονείς τους ατήν τουρκική εισβολή.

299. Μέσα στα πλαίσια του προγράμματος αυτού προσφέρονται οι πιο κάτω υπηρεσίες:

Υπηρεσίες για παιδιά πού έχουν ανάγκη φροντίδας καί προστασίας

300. Τό Τμήμα επέμβαίνει καί άπομακρύνει παιδιά από τίς οικογένειες τους όταν αυτό είναι αναπόφευκτο καί άφοϋ άποτύχουν όλες οι προσπάθειες για τήν κατάλληλη φροντίδα τους στο γνώριμο οικογενειακό τους περιβάλλον λόγω δυσμενών οικογενειακών καί κοινωνικών συνθηκών. Έτσι, τό 1978, 102 παιδιά από τίς 1,368 περιπτώσεις πού αναφέρθηκαν στο Τμήμα, τέθηκαν

κάτω από τή νομική φροντίδα του Διευθυντή και απομακρύνθηκαν από τήν οίκογένειά τους ενώ παράλληλα συνεχίστηκε ή παροχή κοινωνικο-λειτουργικής εργασίας στις φυσικές οίκογένειές τους με άπώτερο σκοπό τή μελλοντική επανένωση των γονιών με τά παιδιά τους.

301. Τό σύνολο των παιδιών κάτω από τή νομική φροντίδα του Διευθυντή στό τέλος του 1978 ήταν 268. Από αυτά τά 140 ήταν τοποθετημένα σε θετές οίκογένειες με άμοιβή, 125 βρίσκονταν σε ιδρύματα και 3 δέν είχαν τοποθετηθει σε θετές οίκογένειες μέχρι τό τέλος του χρόνου. Από τό σύνολο των 69 περιπτώσεων υπό φροντίδα πού ή διάρκειά της έληξε μέσα στό 1978, 36 αποκαταστάθηκαν με τίς φυσικές τους οίκογένειες, 6 με άλλους συγγενείς τους, 2 υιοθετήθηκαν, 13 ένηλικιώθηκαν και 12 αποκαταστάθηκαν με διαφορετικό τρόπο. Έπτά περιπτώσεις παιδιών επιβλέπονται μέσα στό οίκογενειακό τους περιβάλλον με βάση δικαστικό διάταγμα.

Προληπτική Ύπηρεσία

302. Ίδιαίτερη έμφαση δόθηκε και τό 1978 στην προληπτική ύπηρεσία με τήν όποία επιδιώκεται ή ενίσχυση και ένδυνάμωση των ικανοτήτων της οίκογένειας για επίλυση οίκογενειακών ή προσωπικών προβλημάτων πού άπειλοϋν τήν όμαλή όργάνωση και λειτουργία της. Τό χρόνο πού πέρασε οι περιπτώσεις προληπτικής ύπηρεσίας άνέβηκαν στις 1,777 σε σύγκριση με 1,582 τόν προηγούμενο χρόνο. Η αύξηση πού σημειώθηκε όφείλεται από τή μιά στή συνέχιση της καταστάσεως άποδιοργανώσεως της οίκογενειακής ζωής πού δημιουργήθηκε μετά τήν είσβολή και τόν έκτοπισμό και από τήν άλλη στή έμφαση πού δόθηκε από τό Τμήμα στην προληπτική ύπηρεσία για τήν αντιμετώπιση οίκογενειακών ή άτομικών προβλημάτων.

Ύπηρεσίες Διημερεύουσας Φροντίδας

303. Σύμφωνα με τόν περί Παιδιών Νόμο τό Τμήμα έχει τήν εϋθύνη για τήν έγγραφή και επιθεώρηση όλων των ύποστατικών ή προσώπων πού δέχονται παιδιά για τήν παροχή φροντίδας κατά τή διάρκεια της ήμέρας. Τό χρόνο πού πέρασε αύξήθηκαν σημαντικά οι ύπηρεσίες διημερεύουσας φροντίδας. Γράφτηκαν 29 νέοι παιδοκομικοί σταθμοί έτσι πού στό τέλος του χρόνου ό όλικός αριθμός τους ήταν 119. Από αυτούς οι 108 ήταν κοινοτικοί ή ιδιωτικοί ενώ οι υπόλοιποι 11 ήταν κρατικοί παιδοκομικοί σταθμοί, δηλαδή 9 μέσα στα πλαίσια ισάριθμων πολυδυνάμων κοινοτικών κέντρων εϋμερίας, 1 σε καταυλισμό έκτοπισθέντων και 1 στή Λευκωσία.

304. Μέσα στα πλαίσια των ύπηρεσιών διημερεύουσας φροντίδας είχε αρχίσει, από τό 1977, νά εφαρμόζεται πρόγραμμα οίκογενειακής διημερεύουσας φροντίδας (κατ'οίκον παιδοκόμων) πού άποβλέπει στην προσφορά κατάλληλης φροντίδας, σε παιδιά προσχολικής ήλικίας, μητέρων πού εργάζονται ή έχουν πρόθεση νά εργαστούν, πού για διάφορους λόγους δέν μπορούν νά έξυπηρετηθούν από τους παιδοκομικούς σταθμούς με άποτέλεσμα νά διακόπτουν ή νά μήν αναλαμβάνουν εργασία. Παράλληλα, τό πρόγραμμα προσφέρει εργασία σε γυναίκες πού δέν επιθυμούν νά εργαστούν έξω από τό σπίτι τους αλλά μπορούν νά προσφέρουν φροντίδα και άπασχόληση σε μικρό αριθμό παιδιών εργαζομένων μητέρων. Με τό πρόγραμμα αυτό εκπαιδεύονται, καθοδηγούνται και έποπτεύονται οι κατ'οίκον παιδοκόμοι και, όπου είναι άναγκαίο, γίνεται χρηματική επιχορήγηση για τή βελτίωση του άπαραίτητου έξοπλισμού για τήν άπασχόληση των παιδιών. Στο τέλος του χρόνου πού πέρασε ύπήρχαν 49 έγγεγραμμένες κατ'οίκον παιδοκόμοι.

Υιοθεσία

305. Σύμφωνα με τό Νόμο περί Υιοθεσίας όλες οι αίτήσεις για υιοθεσία γνωστοποιούνται στο Τμήμα Υπηρεσιών Κοινωνικής Ευημερίας για να διασφαλίζονται έτσι η ευημερία και τά συμφέροντα των παιδιών που τοποθετούνται με σκοπό να υιοθετηθούν.

306. Λειτουργοί του Τμήματος, ενεργώντας σαν δικαστικοί κηδεμόνες, σύμφωνα με διάταγμα δικαστηρίου επιβλέπουν τις περιπτώσεις και υποβάλλουν κοινωνικές εκθέσεις στο δικαστήριο σχετικά με την καταλληλότητα των γονιών πριν από την έκδοση των Διαταγμάτων Υιοθεσίας.

307. Το 1978 γνωστοποιήθηκαν 47 νέες περιπτώσεις υιοθεσίας και εκδόθηκαν 35 νέα διατάγματα.

Κοινωνική Άμυνα

308. Μέσα στα πλαίσια της συμβολής του στην κοινωνική άμυνα κατά του έγκληματος, τό Τμήμα υποβοηθεί τά δικαστήρια στην λήψη αποφάσεων σ' όλες τις περιπτώσεις ανηλίκων και σε μερικές ένηλίκων και παρέχει κηδεμονευτική επίβλεψη σύμφωνα με αποφάσεις δικαστηρίου καθώς και μεταϊδρυματικές υπηρεσίες για την αναμορφωτική σχολή και τις φυλακές.

309. Τό χρόνο που πέρασε 344 ανήλικοι καταγγέλησαν στην Αστυνομία για τή διάπραξη ποινικών αδικημάτων σε σύγκριση με 230 ανήλικους τό 1977. Τά περισσότερα αδικήματα αφορούσαν κλοπές και διαρρήξεις.

310. Από τούς ανήλικους μόνο 74 παρουσιάστηκαν στο δικαστήριο. Από αυτούς 2 άθώωθηκαν, 25 τέθηκαν κάτω από κηδεμονευτική επίβλεψη και 47 έτυχαν άλλης μεταχειρήσεως. Μεγάλος αριθμός παιδιών πού δέν παρουσιάστηκαν στο δικαστήριο έτυχαν κοινωνικο-λειτουργικής βοήθειας.

311. Στην διάρκεια του χρόνου έληξαν 60 περιπτώσεις κηδεμονευτικής επίβλεψης ανηλίκων από τις οποίες 48 ικανοποιήθηκαν. Στο τέλος του χρόνου βρίσκονταν κάτω από κηδεμονευτική επίτηρηση 71 ανήλικοι από τούς οποίους 20 ήταν παιδιά ήλίκιας κάτω των 14 χρονών.

312. Λειτουργοί του Τμήματος Υπηρεσιών Κοινωνικής Ευημερίας συνέχισαν να παρέχουν κάθε δυνατή βοήθεια σε 17 παιδιά που είχαν άπολυθεί τεχνικά από την Αναμορφωτική Σχολή που λειτουργούσε στη Λάμπουσα μετά την κατάληψη της από τουρκικές δυνάμεις τό 1974. Στο τέλος του 1978 βρίσκονταν κάτω από επίβλεψη μόνο 2 παιδιά.

313. Τό 1978 ζητήθηκαν από τά δικαστήρια και υποβλήθηκαν από τό Τμήμα εκθέσεις για 303 περιπτώσεις ένηλίκων παραβατών (σε σύγκριση με 402 του προηγούμενου χρόνου). Επίσης, εκδόθηκαν 29 νέα κηδεμονευτικά διατάγματα και έληξαν 61. Στις 31.12.78 βρίσκονταν κάτω από κηδεμονευτική επίβλεψη 65 ένηλικές από τούς οποίους 4 ήταν γυναίκες. Επίσης, στις 31.12.78 επιβλεπόταν 1 περίπτωση άποφυλακισθέντος σε σύγκριση με 8 κατά τήν ίδια ήμερομηνία του προηγούμενου χρόνου.

Ίδρυματικές Ύπηρεσίες για Παιδιά και Νέους

314. Στο Τμήμα ανήκει η ευθύνη της λειτουργίας διαφόρων ιδρυμάτων για παιδιά και νέους σ' όλες τις πόλεις.

315. Στις Παιδικές Στέγες περιθάλπονται παιδιά υπό φροντίδα τά όποια, για διάφορους λόγους, δέν είναι δυνατό να τοποθετηθούν σε θετές οίκογένειες. Τό 1978 συμπληρώθηκε η ανέγερση και άρχισε η λειτουργία της Παιδικής Στέγης Λάρνακας κι έτσι στο τέλος του χρόνου λειτουργούσαν 4 Στέγες στις οποίες φροντιζόνταν συνολικά 58 παιδιά.

316. Η Στέγη για παιδιά με σοβαρή διανοητική καθυστέρηση, που κτίστηκε με δαπάνες της Υπατης Αρμοστείας των Ηνωμένων Εθνών για τους Πρόσφυγες και είναι δυναμικότητας 50 παιδιών, διαθέτει προσωπικό και διευκολύνσεις ώστε να επιτυγχάνεται πέρα από τη φροντίδα και περίθαλψη, η κινητοποίηση και ανεξαρτητοποίηση των παιδιών, ανάλογα με τις δυνατότητές τους. Στη Στέγη αυτή, όπου γίνονται δεκτά παιδιά ηλικίας 5-14 χρονών, φροντίζονταν στο τέλος του χρόνου 38 παιδιά σε σύγκριση με 16 στο τέλος του 1977.

317. Στους τρεις Ξενώνες Νέων και στη Στέγη Νεανίδων του Τμήματος παρασχέθηκε ιδρυματική φροντίδα και καθοδήγηση σε 87 νέους και νέες ηλικίας 13-18 χρονών. Στις 31.12.78 στεγάζονταν στα ιδρύματα αυτά 46 νέοι και νέες.

318. Το χρόνο που πέρασε συμπληρώθηκε η ανέγερση δύο Ξενώνων Νέων, με βοήθεια της Υπατης Αρμοστείας των Ηνωμένων Εθνών για τους Πρόσφυγες. Στόν ένα που βρίσκεται στο Κολόσσι, μεταστράφηκε ο Ξενώνας Νέων Λεμεσού. Ο άλλος που βρίσκεται στη Λάρνακα, αναμένεται ότι θα λειτουργήσει μέσα στο 1979.

Κοινοτική Έργασία και Υπηρεσία Νεολαίας

319. Οι δραστηριότητες του Προγράμματος Κοινοτικής Έργασίας και Υπηρεσιών Νεολαίας, όπως διαμορφώθηκε μετά την τουρκική εισβολή, συγκεντρώθηκαν το 1978 με ιδιαίτερη έμφαση στην ανασυγκρότηση της κοινοτικής ζωής των έκτοπισθέντων, σε προσφυγικούς καταυλισμούς, σε νεοσυσταθείσες κοινότητες σε συνοικισμούς και πρώην τουρκοκυπριακά χωριά και σε άλλους χώρους όπου εγκαταστάθηκε σημαντικός αριθμός έκτοπισθέντων.

320. Επίκεντρο των επιδιώξεων του προγράμματος ήταν η δημιουργία κοινωνικής υποδομής με την ενθάρρυνση της οργανώσεως των έκτοπισμένων σε ομάδες, την εκλογή των αντιπροσωπευτικών κοινοτικών επιτροπών εύημερίας, την καλλιέργεια υγιών κοινωνικών σχέσεων και συνεργασίας μεταξύ των κατοίκων των νέων κοινοτήτων και τη δημιουργία των απαραίτητων διευκολύνσεων και κοινωνικών θεσμών που συντελούν στην ανάπτυξη της λειτουργικής ικανότητας.

321. Είδινη έμφαση δόθηκε στον τομέα της εύημερίας έκτοπισμένων παιδιών και νέων. Για το σκοπό αυτό το Τμήμα διέθεσε κατά τη διάρκεια του χρόνου £2,284 για την κάλυψη έξοδων έξοπλισμού ή ανεγέρσεως νέων παιδοκομικών σταθμών και κέντρων νεότητας ή για τη συνέχιση της λειτουργίας εκείνων που ήδη υπήρχαν.

322. Στους νέους συνοικισμούς συνεχίστηκε η ανέγερση των 12 κοινοτικών κέντρων εύημερίας με οικονομική βοήθεια της Υπατης Αρμοστείας των Ηνωμένων Εθνών για τους Πρόσφυγες (11) και της Διεθνούς Οργανώσεως ΟΕΦΑΜ (1). Πρόκειται για πολυδύναμα ιδρύματα που αποσκοπούν στην παροχή ποιητικών υπηρεσιών και στην εξυπηρέτηση κοινωνικών αναγκών όλων των ομάδων του πληθυσμού της κοινότητας και κυρίως των παιδιών προσχολικής ηλικίας, με σύγχρονους παιδοκομικούς σταθμούς και της νεολαίας με κατάλληλα έξοπλισμένα κέντρα νεότητας. Το χρόνο που πέρασε συμπληρώθηκε η ανέγερση και άρχισε η λειτουργία 3 κοινοτικών κέντρων εύημερίας και έτσι στις 31.12.78 λειτουργούσαν συνολικά 9 τέτοια κέντρα. Επίσης, το 1978 άρχισε η ανέγερση ενός νέου κοινοτικού κέντρου στην πόλη της Λάρνακας που θα διαθέτει, ανάμεσα σ' άλλα, ειδικούς χώρους για άθλητισμό και πολιτιστικές δραστηριότητες.

323. Για την προαγωγή της συμμετοχής του κοινού στον κοινωνικό προγραμματισμό, την αντίκρουση αναγκών και την επίλυση προβλημάτων συστάθηκαν 25 νέες κοινοτικές επιτροπές εύημερίας έτσι που στο τέλος του χρόνου υπήρχαν 67 επιτροπές.

Οι επιτροπές αυτές αναλάμβαναν πρωτοβουλίες και προωθούσαν θέματα που σχετίζονταν με τη βελτίωση των συνθηκών διαβιώσεως των έκτοπισθέντων, την επισήμανση κοινωνικών αναγκών και την εξεύρεση τρόπων αντιμετώπισεως τους ή την προώθηση τους μέσω των αρμοδίων κρατικών υπηρεσιών.

324. 'Επιπρόσθετα από τις κοινοτικές επιτροπές εϋημερίας, ἔγινε επέκταση και του θεσμοϋ των συμβουλίων κοινοτικής εϋημερίας σε κοινότητες όπου υπήρχε υπόβαθρο οργανωμένων ομάδων. Στη διάρκεια του χρόνου συστάθηκαν 9 νέα συμβούλια και στο τέλος του χρόνου λειτουργούσαν 65 τοπικά και 4 ἐπαρχιακά συμβούλια εϋημερίας. Τόσο τά τοπικά όσο και τά ἐπαρχιακά συμβούλια εϋημερίας ανέπτυξαν αξιόλογη δράση στον τομέα του συντονισμού των δραστηριοτήτων των ἐθελοντικών οργανώσεων στην επίλυση ζωτικών κοινοτικών προβλημάτων, καθώς και στην εφαρμογή προγραμμάτων για την αντιμετώπιση κοινωνικών αναγκών.

325. 'Ανάμεσα στα προγράμματα που λειτουργούσαν κάτω από την αϊγίδα των ἐθελοντικών οργανώσεων και συμβουλίων, στο τέλος του χρόνου, περιλαμβάνονταν 33 παιδοκομικοί σταθμοί για την ἐξυπηρέτηση παιδιών εργαζομένων μητέρων, 3 στέγες για καθυστερημένα παιδιά, 4 στέγες ηλικιωμένων, 4 παιδικές κατασκηνώσεις και 28 ειδικά προγράμματα (για ειδική τάξη ἀναπήρων, για ἐνήλικες κ.ά.)

326. Τό Παγκύπριο Συμβούλιο Εϋημερίας, στο οποίο συμμετέχουν ἐκπρόσωποι ἀπ' ὅλα τά ἐπαρχιακά συμβούλια εϋημερίας, τις παγκύπριες ἐθελοντικές οργανώσεις και τό Τμήμα 'Υπηρεσιών Κοινωνικής Εϋημερίας, συνέχισε τό συντονιστικό του ρόλο και ἐπιλήφθηκε θεμάτων που ἀφορούσαν, κυρίως, τούς παθόντες ἀπό τά τραγικά γεγονότα του 1974.

327. Τό χρόνο που πέρασε συνέχισε νά δίδεται ιδιαίτερη ἔμφαση στο ἄλλο σκέλος του προγράμματος που ἀφορᾶ τή νεολαία. Καταβλήθηκε ιδιαίτερη προσπάθεια για τήν ὁργάνωση και δραστηριοποίηση των νέων τόσο στις προσφυγικές κοινότητες όσο και στις ἄλλες, ὥστε νά μπορέσουν οἱ νέοι ἀπό τή μιά ν' ἀντιμετωπίσουν τά προβλήματα που δημιουργήσε ὁ ἐκτοπισμός και ἀπό τήν ἄλλη νά συμβάλουν ἐνεργά και στο μεγαλύτερο δυνατό βαθμό στο ἔργο τῆς κοινωνικής ἀνασυγκροτήσεως.

328. Στο τέλος του 1978 λειτουργούσαν 71 κέντρα νεότητας ἀπό τά ὅποια 9 κρατικά και 62 κοινοτικά. Τά μέλη των κέντρων νεότητας ἀνέπτυξαν ποικίλη δράση, ἀξιοποιώντας τό χρόνο τους σε ὑγιή ψυχαγωγία και ὁμαδικές ἐκδηλώσεις ὅπως εἶναι ἡ συμμετοχή σε ἐκστρατείες καθαριότητας, ἡ προσφορά ἐθελοντικής ἐργασίας για τήν ἐκτέλεση ἔργων κοινῆς ὠφέλειας και ἡ διοργάνωση διαλέξεων, συζητήσεων και ἀθλητικών και πολιτιστικών ἐκδηλώσεων.

329. 'Επίσης, οἱ ἐπαρχιακές επιτροπές κέντρων νεότητας και ἡ Παγκύπρια Συντονιστική Επιτροπή Κέντρων Νεότητας, ἐκτός ἀπό τό συντονιστικό τους ρόλο, ἀνέπτυξαν διάφορες δραστηριότητες ἀνάμεσα στις ὁποῖες εἶναι και ἡ διοργάνωση ἐπαρχιακῶν φεστιβάλς και του Δ' Παγκυπιοῦ Φεστιβάλ Κέντρων Νεότητας που ἔγινε στη Λάρνακα ἀπό τις 30.9. - 1.10.78.

330. Στα πλαίσια του Σχεδίου Κρατικῶν Χορηγιῶν, σκοπός του ὁποῖου εἶναι ἡ ἐνθάρρυνση τῆς ἐθελοντικής πρωτοβουλίας στη δημιουργία υπηρεσιῶν για τήν ἀντιμετώπιση κοινωνικῶν ἀναγκῶν, παραχωρήθηκαν κρατικές χορηγίες ὕψους £24,900 σε 32 ἐθελοντικές οργανώσεις σε σύγκριση με £32,030 τό 1977.

'Επιμόρφωση Προσωπικοῦ

331. 'Ο Κλάδος 'Επιμορφώσεως τῆς 'Υπηρεσίας Προσωπικοῦ και 'Ερευνῶν ἔχει τήν εϋθύνη τῆς ἐνδομηματικής/ἐκπαιδεύσεως/ἐπιμορφώσεως των λειτουργῶν ὄλων των βαθμίδων τῆς οργανωτικής δομῆς του Τμήματος. 'Ο Κλάδος ἔχει σάν στόχο τή βελτίωση τῆς

αποδόσεως τών λειτουργών και τήν ανύψωση τής στάθμης τών υπηρεσιών που παρέχονται. Το 1978 οργανώθηκαν 12 επιμορφωτικά προγράμματα, από τα όποια τα 10 στό κέντρικό επίπεδο.

Αξιολόγηση και Προγραμματισμός

332. Ο Κλάδος Αξιολογήσεως και Προγραμματισμού, που άρχισε να λειτουργεί τόν Αύγουστο του 1977, μπήκε σε κάποια οργανωμένη βάση τό χρόνο που πέρασε. Στίς αρχές του 1978 συμπληρώθηκε έρευνα για τίς ιδρυματικές υπηρεσίες του Τμήματος και μέχρι τό τέλος του χρόνου έγιναν άλλες τρείς έρευνες. Παράλληλα, ό Κλάδος βοήθησε στη διεξαγωγή έρευνας του Αριστοτέλειου Πανεπιστημίου Θεσσαλονίκης αναφορικά μέ τίς συνθήκες διαβιώσεως τών έκτοπισθέντων.

Άλλες Υπηρεσίες

333. Το Τμήμα παρέχει ποικίλες υπηρεσίες σε άλλα κυβερνητικά τμήματα και οργανισμούς που προσφέρουν κοινωνική φροντίδα ή και βοήθεια: (α) μέ τήν απόσπαση λειτουργών για υπηρεσία σε τέτοια Τμήματα, (β) μέ τήν παροχή κοινωνικολειτουργικής υπηρεσίας σε περιπτώσεις που παραπέμπονται στό Τμήμα (γ) μέ τή διεξαγωγή έρευνας και ύπόβολή κοινωνικών εκθέσεων για περιπτώσεις ή ειδικά προβλήματα και (δ) μέ τή συμμετοχή εκπροσώπου του Τμήματος σε επιτροπές σε παγκύπριο ή έπαρχιακό επίπεδο. Έτσι τό χρόνο που πέρασε λειτουργοί του Τμήματος ήταν απόσπασμένοι στίς Φυλακές, τά Ψυχιατρικά Ιδρύματα, τά Νοσοκομεία, τό Κέντρο Επαγγελματικής Αποκαταστάσεως Αναπήρων, τήν Επιτροπή Ανθρωπιστικών Θεμάτων, τήν Κυπριακή Ύπατη Αρμοστεία στό Λονδίνο και τήν Κυπριακή Πρεσβεία στην Αθήνα.

334. Το 1978 συνεχίστηκε ή συνεργασία μέ τό Παγκόσμιο Πρόγραμμα Τροφίμων.

335. Επίσης τό χρόνο που πέρασε έγιναν κοινωνικές έρευνες και ετοιμάστηκαν κοινωνικές εκθέσεις για 20,759 περιπτώσεις.

ΣΤΟΙΧΕΙΑ ΓΙΑ ΤΙΣ ΚΟΙΝΩΝΙΚΕΣ ΕΚΘΕΣΕΙΣ ΚΑΙ ΤΙΣ ΠΕΡΙΠΤΩΣΕΙΣ ΠΟΥ ΕΞΕΤΑΣΤΗΚΑΝ

336. Οί Πίνακες που ακολουθούν περιέχουν στοιχεία αναφορικά μέ τόν αριθμό τών κοινωνικών έρευνών που έγιναν τό 1978 καθώς και αναφορικά μέ τόν αριθμό και τόν τύπο τών περιπτώσεων που χειρίστηκαν οί λειτουργοί του Τμήματος.

έμπρόσωποι διαφόρων Υπουργείων καθώς και της Παγινύπριας Επιτροπής Προσφύγων, άσχολήθημε με την άναθεώρηση του ισχύοντος όρισμού του όρου "έιτοπισθείς".

362. Για τις περιπτώσεις που άφορούν χορήγηση ή άφαίρεση ταυτότητας έιτοπισμένης οίιογένειας ιδρύθηκε "Επιτροπή Έξετάσεως Προσφυγιικής Ιδιότητας Είδιων Περιπτώσεων" στην όποία συμμετέχει και έμπρόσωπος της Παγινύπριας Επιτροπής Προσφύγων.

363. Από τον Κλάδο Καταγραφής έιδόθησαν τό 1978 1,030 νέες προσφυγιές ταυτότητες που άφορούν περιπτώσεις οίιογενειών που έπέστρεφαν από τό έξωτερικό, έγριρίσεις έιπροθέσμων αίτήσεων από τό Διευθυντή της Υ.Μ.ΑΠ.Ε. ύστερα από σχετική έρευνα και περιπτώσεις άποστρατευθέντων, όπως και έγλιωβισμένων που διώχθησαν από τις κατεχόμενες περιοχές. Επίσης τό 1978, ό Κλάδος άντικατέστησε 2,800 ταυτότητες με νέες λόγω άπώλειας ή φθοράς, ενώ για διαφόρους λόγους άιύρωσε 500.

364. Από τά μέσα του 1977, ό Κλάδος Καταγραφής Έιτοπισθέντων στεγάζεται στα γραφεία του Τμήματος Έγγραφής Πληθυσμού του Υπουργείου Έσωτερικών που μελλοντικά θά άναλάβει την έιδοση των προσφυγιών ταυτοτήτων και την τήρηση Αρχείου για Έιτοπισθέντες.

ΑΙΤΩΝΗ; ΒΟΗΘΕΙΑ

365. Ιδιαίτερη προσοχή και έμφαση έδωσε ή Υπηρεσία Μεριμνης στην έξασφάλιση ζένης ήθικης και ύλινης βοήθειας πράγμα που ύπηρξε παράγοντας άποφασιστικής σημασίας για την έπίλυση πολλών προβλημάτων στο έργο της άνακουφίσεως των έιτοπισθέντων. Οι σχετιές προσπάθειες της Υ.Μ.ΑΠ.Ε. περιλαμβάνουν:

(α) την ένημέρωση της διεθνούς κοινότητας, των ζένων αντιπροσωπειών, δημοσιογράφων, κ.ά. για τό προσφυγιό δράμα,

(β) την προώθηση για χρηματοδότηση από τό έξωτερικό είδιων σχεδίων ίιανοποιήσεως άναγιών,

(γ) τό συντονισμό στην έξιολόγηση και έφαρμογή των σχεδίων που χρηματοδοτούνται από τό έξωτερικό.

366. Παράλληλα, ή Υπηρεσία διατηρεί στενή συνεργασία με την Υπάτη Αρμοστεία των Ηνωμένων Έθνών για τους Πρόσφυγες, ή όποία έχει έγικαταστήσει γραφείο στην Κύπρο και ένεργεί σαν φορέας και συντονιστής της βοήθειας για την Κύπρο από τά Κράτη Μέλη των Ηνωμένων Έθνών.

367. Στην έξωτερική βοήθεια περιλαμβάνεται και ή οίιονομική βοήθεια που παρέχει ή Έλληνική Κυβέρνηση, έλληνικές όργανώσεις και γενικά ό Έλληνικός λαός σε τρόφιμα και είδη ρουχισμού και οίιοιακού έξοπλισμού.

ΣΥΝΕΡΓΑΣΙΑ ΜΕ ΕΘΕΛΟΝΤΙΚΕΣ ΟΡΓΑΝΩΣΕΙΣ ΚΑΙ ΕΠΙΤΡΟΠΕΣ ΠΡΟΣΦΥΓΩΝ

368. Η Υπηρεσία Μεριμνης, στην έπιτέλεση του έργου της για την άνακουφίση των έιτοπισθέντων, βρίσμεται σε στενή συνεργασία με τις διάφορες έθελοντικές όργανώσεις και έπιτροπές προσφύγων έτσι που όλα τά κατά καιρούς άναφύμενα προβλήματα

τῶν ἐπιτοπισθέντων νά προωθοῦνται καί νά ἀντιμετωπίζονται μέ τόν καλύτερο δυνατό τρόπο. Εἰδιωότερα, ἀναφέρεται ἡ συνεργασία μέ τόν Κυπριακό Ἐρυθρό Σταυρό καθὼς καί ἡ συνεργασία μέ τίς Ἐπαρχιακές Ἐπιτροπές καί τήν Παγίυπρια Ἐπιτροπή Προσφύγων καί μέ τίς ὀργανώσεις πού ἐμπροσωποῦνται στίς διάφορες ὑπηρεσιακές ἐπιτροπές, ὅπως ἡ Ἐπιτροπή Διαιτολογίου, οἱ ὑπεπιτροπές καί ἡ Κεντρική Ἐπιτροπή Ἐπιλογῆς καί Κριτηρίων γιά στεγάση καί αὐτοστεγάση.

III. ΥΠΗΡΕΣΙΑ ΔΡΑΣΤΗΡΙΟΠΟΙΗΣΕΩΣ

ΓΕΝΙΚΕΣ ΠΛΗΡΟΦΟΡΙΕΣ

369. Βασικός σκοπός τῆς Ὑπηρεσίας Δραστηριοποιήσεως εἶναι ἡ ὑποβοήθηση τῆς δραστηριοποιήσεως ἀδρανοῦντος ἐργατιοῦ δυναμιοῦ καί ἰδιαίτερα ἐπιτοπισθέντων, κυρίως, μέσω εἰδιωῶν σχεδίων καί προγραμμάτων πού χρηματοδοτοῦνται ἀπό τό λογαριασμό δραστηριοποιήσεως τοῦ Εἰδιωῦ Ταμείου Ἀναουφίσεως.

ΣΧΕΔΙΟ ΧΟΡΗΓΗΜΑΤΩΝ ΚΑΙ ΧΑΜΗΛΟΤΟΚΩΝ ΔΑΝΕΙΩΝ

370. Τό χρόνο πού πέρασε τό ἐπίκεντρο τῶν δραστηριοτήτων τῆς Ὑπηρεσίας ἦταν ἡ ἐφαρμογή τοῦ Σχεδίου Χορηγημάτων καί Χαμηλοτόκων Δανείων γιά τήν ὑποβοήθηση τῆς δραστηριοποιήσεως ἐπιτοπισθέντων καί ἐπιπραγούντων μικροεπαγγελματιῶν καί μικροβιοτεχνῶν.

371. Μέ βάση τό σχέδιο αὐτό δίνεται βοήθεια σέ μικροεπαγγελματίες καί μικροβιοτέχνες πού ἔχασαν τά ἐργαστήρια ἡ καταστήματα τους καί ἔχουν ἀπόλυτη ἀνάγκη κάποιου χρηματιοῦ ποσοῦ γιά τήν ἀγορά τῶν πρώτων ἐργαλείων καί μηχανημάτων πού εἶναι ἀπαραίτητα στή δουλειά τους καθὼς ἐπίσης καί γιά τήν κάλυψη τῶν ἀρχικῶν ἐξόδων γιά νά δραστηριοποιηθοῦν καί νά γίνουν οἰκονομικά αὐτοσυντήρητοι.

372. Τό ἀνώτατο ποσό πού μπορεῖ νά παραχωρηθεῖ σύμφωνα μέ τό σχέδιο εἶναι £500 σέ κάθε δικαιουχο. Ἀπό τό σύνολο τοῦ ποσοῦ πού δίνεται, τό 60% εἶναι δάνειο καί τό 40% χορήγημα. Ἀπό τό Σεπτέμβριο τοῦ 1976, τό σχέδιο τροποποιήθηκε ὥστε νά μπορεῖ νά δίνεται σέ δικαιουχοὺς ποσό μέχρι £500 μόνο σάν δάνειο. Τέτοιοι δικαιουχοὶ μπορεῖ νά εἶναι ἐπιτοπισθέντες μικροβιοτέχνες πού ἔχουν ἤδη δραστηριοποιηθεῖ μερικῶς καί χρειάζονται ἐπιπρόσθετο κεφάλαιο κινήσεως ἡ ἐξοπλισμοῦ.

373. Τό χρόνο πού πέρασε δόθηκε συνολικά, μέ βάση τό Σχέδιο, ποσό £113,970 σέ 398 ἐπιτοπισθέντες μικροβιοτέχνες. Ἀπό τό ποσό αὐτό £97,710 δόθηκαν σάν δάνειο καί £16,260 σάν χορήγημα. Τόν ἴδιο χρόνο οἱ λειτουργοί τῆς Ὑπηρεσίας ἔβγαλαν παρακολουθήσεις 550 περιπτώσεων στίς ὁποῦτες εἶχε δοθεῖ ποσό γιά δραστηριοποίηση σύμφωνα μέ τό Σχέδιο.

374. Ἀπό τήν ἀρχή τῆς λειτουργίας τοῦ Σχεδίου μέχρι τό τέλος τοῦ 1978 δόθηκε συνολικά ποσό £513,280 σέ 1,568 ἐπιτοπισθέντες μικροβιοτέχνες διαφόρων ἐπαγγελματιῶν καί ὑποβοηθήθηκε ἔτσι ἡ ἀπασχόληση περισσότερων ἀπό 2,500 συνολικά προσώπων. Ἀπό τό πλεονάζον ποσό £395,260 δόθηκε σάν δάνειο καί £118,020 σάν χορήγημα. Πρέπει νά σημειωθεῖ ὅτι τό ποσό τοῦ χορηγήματος προέρχεται ἀπό εἰσφορά τῆς Ὑπατης Ἀρμοστείας τῶν Ἠνωμένων Ἐθνῶν γιά τό σκοπό αὐτό.

375. Συμπερασματικά μπορεῖ νά εἰπωθεῖ ὅτι ἡ μέχρι σήμερα λειτουργία τοῦ Σχεδίου βοήθησε ἀποφασιστικά τήν προσπάθεια ἐπαναδραστηριοποιήσεως ἐπιτοπισθέντων μικροβιοτεχνῶν

και ότι στη συντριπτική πλειοψηφία των περιπτώσεων η βοήθεια αξιοποιήθηκε με τον καλύτερο δυνατό τρόπο.

I. ΓΡΑΦΕΙΟ ΔΗΜΟΣΙΩΝ ΣΧΕΣΕΩΝ ΚΑΙ ΠΛΗΡΟΦΟΡΙΩΝ

376. Στη διάρκεια του 1978 το Γραφείο Δημοσίων Σχέσεων και Πληροφοριών, με προσωπικές επαφές, όπως και με την έκδοση εκατοντάδων ανακοινώσεων μέσω του Γραφείου Δημοσίων Πληροφοριών, ενημέρωνε τα μαζικά μέσα επικοινωνίας σχετικά με το έργο του ΕΤΑ και έδινε διευκρινίσεις και στοιχεία σχετικά με θέματα των έμποισθέντων.

377. Επιπρόσθετα, το χρόνο που πέρασε το Γραφείο:

- (α) βοήθησε στην έτοιμασία προγραμμάτων ραδιοφώνου και τηλεόρασης που άφορουν θέματα των Υπηρεσιών του ΕΤΑ,
- (β) διατήρησε στενή επαφή και συνεχή επικοινωνία με τις διάφορες επιτροπές των έμποισθέντων για αλληλοενημέρωση και προώθηση της συνεργασίας τους με τις Υπηρεσίες του ΕΤΑ,
- (γ) αξιοποίησε με ποικίλους τρόπους την παρουσία ξένων προσωπικοτήτων και δημοσιογράφων στην Κύπρο, διατήρησε επαφή με αυτούς και με διάφορες οργανώσεις στο εξωτερικό και απέστειλε σ' αυτούς διαφωτιστικό ύλικο σχετικά με το προσφυγικό πρόβλημα και
- (δ) συνέχισε να εκδίδει το μηνιαίο δελτίο "ΟΙ ΕΞΕΡΙΣΘΗΚΟΤΕΣ", το οποίο το 1978 διανεμήθηκε στην Κύπρο και στο εξωτερικό σε περισσότερα από 100,000 αντίτυπα.

ΥΠΟΥΡΓΕΙΟ: ΕΡΓΑΣΙΑΣ ΚΑΙ ΚΟΙΝΩΝΙΚΩΝ ΑΣΦΑΛΙΣΕΩΝ
ΟΡΓΑΝΩΤΙΚΟΣ ΧΑΡΤΗΣ 1978

Παράρτηρος 12 της Ενδεόσεως

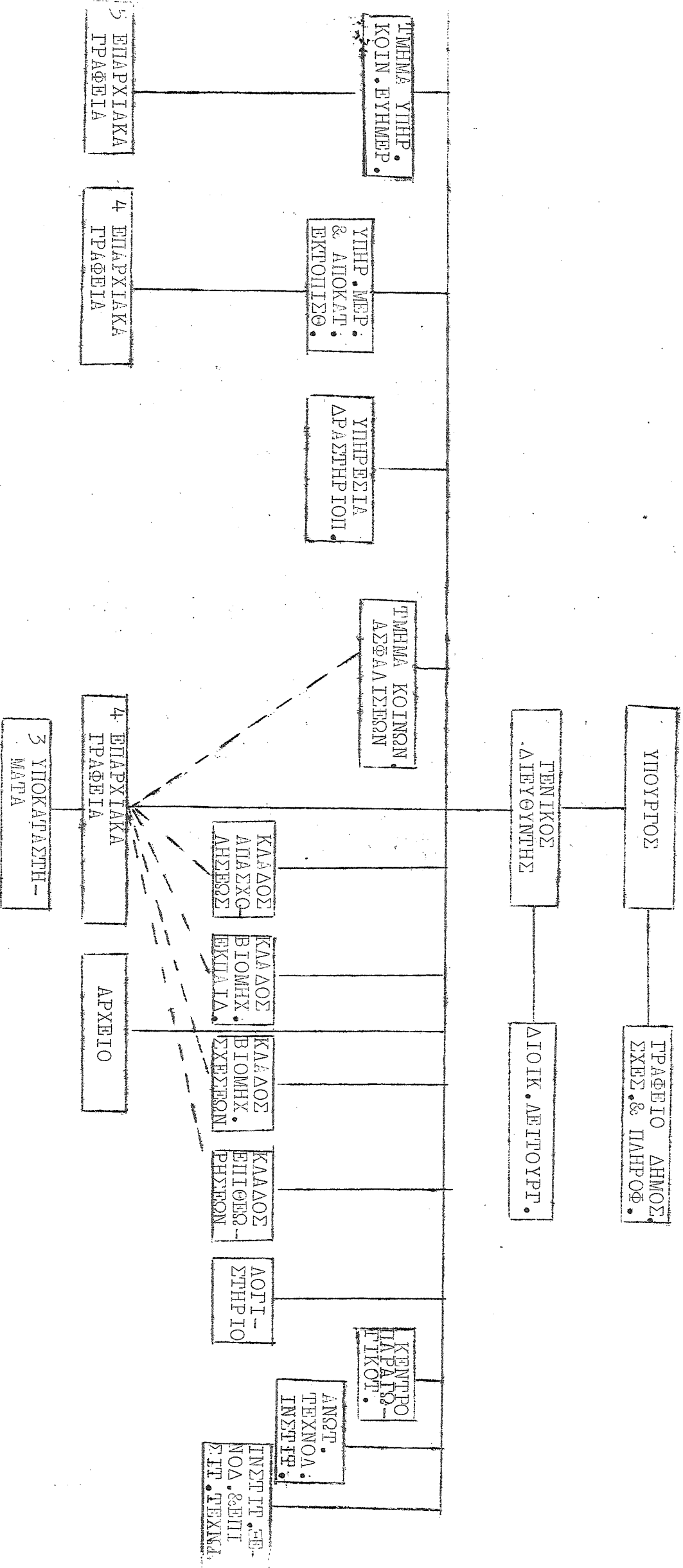

ΟΡΓΑΝΩΤΙΚΟΣ ΧΑΡΤΗΣ ΤΟΥ ΚΑΑΟΥ ΕΠΙΘΕΡΜΗΣ ΕΣΣ

Παράγραφος 23 της Ενδέσεως

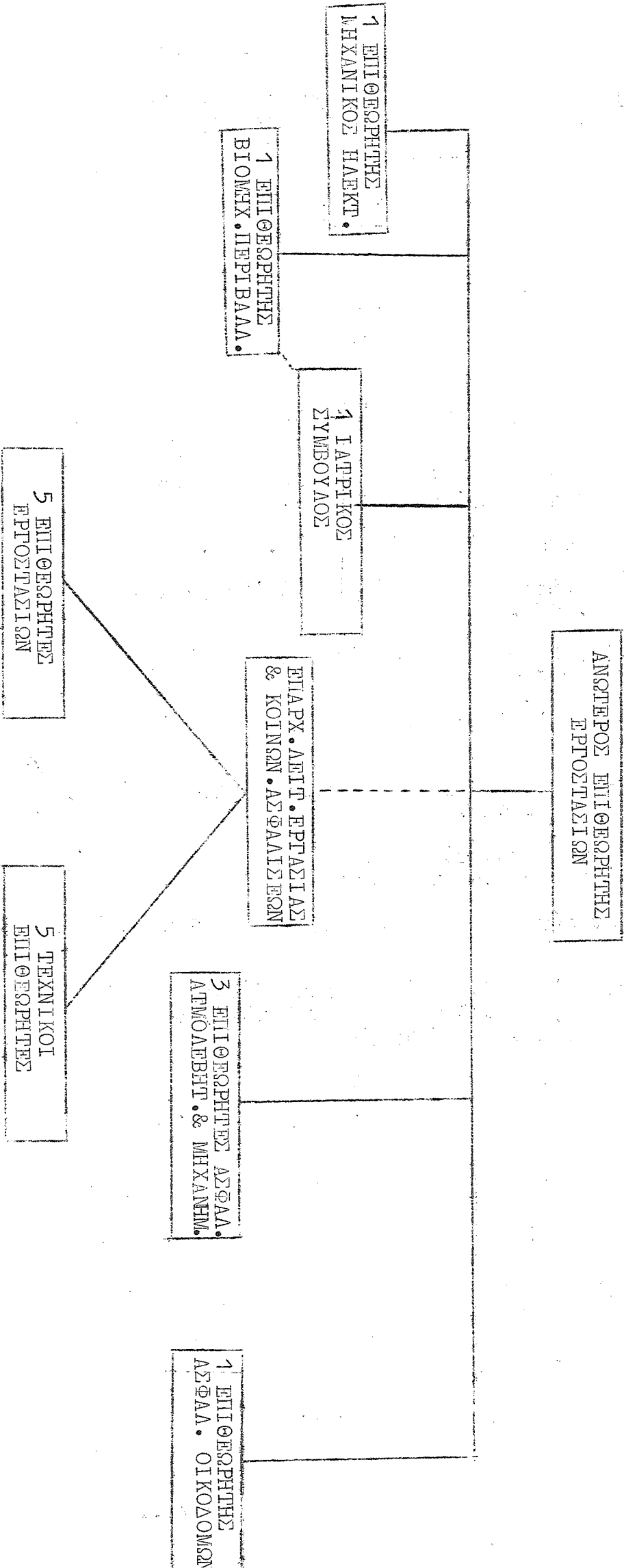

ΝΟΜΟΙ ΚΑΙ ΚΑΝΟΝΙΣΜΟΙ ΠΟΥ ΕΦΑΡΜΟΖΟΝΤΑΙ ΑΠΟ ΤΟ
ΥΠΟΥΡΓΕΙΟ ΕΡΓΑΣΙΑΣ ΚΑΙ ΚΟΙΝΩΝΙΚΩΝ ΑΣΦΑΛΙΣΕΩΝ

ΔΕΚΕΜΒΡΙΟΣ 1978

Παράγραφος 31 της Έπιθέσεως

Α. ΝΟΜΟΙ

1. 'Ο περί 'Αδικοπραγούντων 'Ανηλίων Νόμος, Κεφ. 157.
2. 'Ο περί 'Απασχολήσεως Γυναικῶν ἐν Καιρῷ Νυκτός Νόμος Κεφ. 180.
3. 'Ο περί 'Απασχολήσεως Γυναικῶν ἐν Μεταλλείοις Νόμος Κεφ. 181
4. 'Ο περί 'Απασχολήσεως Παιδίων καὶ Νεαρῶν Προσώπων Νόμος, Κεφ. 178, 61 τοῦ 1964 καὶ 18 τοῦ 1968.
5. 'Ο περί Βοηθῶν Καταστημάτων Νόμος, Κεφ. 185.
6. 'Ο περί Γνωστοποιήσεως 'Ατυχημάτων καὶ 'Επαγγελματικῶν Νόσων Νόμος Κεφ. 176.
7. 'Ο περί Δημοσίων Βοηθημάτων καὶ 'Υπηρεσιῶν Νόμος, 10 τοῦ 1975 καὶ 40 τοῦ 1976.
8. 'Ο περί 'Εργασίας ἐν 'Αρτοποιείοις ἐν Καιρῷ Νυκτός Νόμος, Κεφ. 177.
9. 'Ο περί 'Εργατικῶν Διαφορῶν (Συνδιαλλαγῆ, Διαιτησίᾳ καὶ 'Ερευνα) Νόμος, Κεφ. 187.
10. 'Ο περί 'Εργοδοτουμένων εἰς Κέντρα 'Αναφυχῆς ("Οροι 'Υπηρεσίας) Νόμος 80 τοῦ 1968 καὶ 58 τοῦ 1978.
11. 'Ο περί 'Εργοστασίων Νόμος Κεφ. 134, 43 τοῦ 1964 καὶ 32 τοῦ 1972.
12. 'Ο περί 'Ετησίων 'Αδειῶν μετ' 'Απολαβῶν Νόμος, 8 τοῦ 1967, 25 τοῦ 1968, 23 τοῦ 1969, 26 τοῦ 1970, 34 τοῦ 1972, 66 τοῦ 1972 καὶ 5 τοῦ 1973.
13. 'Ο περί Ζυθοποιείων Νόμος, Κεφ. 129.
14. 'Ο περί Θερινῆς Μεταμεσημβρινῆς 'Αναπαύσεως Νόμος, Κεφ. 186.
15. 'Ο περί Κατωτάτου 'Ορίου 'Ημερομισθίου Νόμος, Κεφ. 183.
16. 'Ο περί Κηδεμονίας 'Αδικοπραγούντων Νόμος, Κεφ. 162.
17. 'Ο περί Κοινωνικῶν 'Ασφαλίσεων Νόμος 106 τοῦ 1972, 22 τοῦ 1974, 11 τοῦ 1975, 32 τοῦ 1976 καὶ 68 τοῦ 1976.
18. 'Ο περί Διμενεργατῶν (Ρύθμισις 'Απασχολήσεως) Νόμος Κεφ. 184 καὶ 5 τοῦ 1960.
19. 'Ο περί Μαθητείας Νόμος, 13 τοῦ 1966.
20. 'Ο περί Νόθων Τέννων Νόμος, Κεφ. 278.

21. 'Ο περί Οίλιαϊων 'Υπηρετριών ('Απασχόλησις Παιδίων και Νεαρῶν Προσώπων) Νόμος, Κεφ. 179 και 41 τοῦ 1961.
22. 'Ο περί Παιδίων Νόμος, Κεφ. 352.
23. 'Ο περί Συντεχνιῶν Νόμος, 71 τοῦ 1965.
24. 'Ο περί Τερματισμοῦ 'Απασχολήσεως Νόμος, 24 τοῦ 1967, 17 τοῦ 1968, 67 τοῦ 1972, 6 τοῦ 1973 και 1 τοῦ 1975.
25. 'Ο περί Υἱοθεσίας Νόμος, Κεφ. 274.
26. 'Ο περί 'Ωρῶν 'Εργασίας Νόμος, Κεφ. 182 και 15 τοῦ 1967.

Β. ΚΑΝΟΝΙΣΜΟΙ

27. Οἱ περί 'Αλλοδαπῶν και μεταναστεύσεως Κανονισμοί, 1949.
28. Οἱ περί 'Αμύνης Κανονισμοί. 79Α και 79Β.
29. Οἱ περί 'Αποδεικτῶν 'Επιπέδων 'Υγείας εἰς 'Εργοστάσια, Κανονισμοί, 1973.
30. Οἱ περί Διαιτητικοῦ Διασποηρίου Κανονισμοί και Κανόνες Διαδικασίας, 1968 και 1970.
31. Οἱ περί 'Ελέγχου τῆς 'Ατμοσφαίρας και 'Επιμυδύνων Οὐσιῶν εἰς 'Εργοστάσια Κανονισμοί, 1973.
32. Οἱ περί 'Εργοδοτουμένων εἰς Κέντρα 'Αναφυχῆς ('Όροι 'Υπηρεσίας) Κανονισμοί, 1968 και 1978.
33. Οἱ περί 'Εργοδοτουμένων εἰς Ξενοδοχεῖα ('Όροι 'Υπηρεσίας) Κανονισμοί, 1972 και 1978.
34. Οἱ περί 'Ετησίων 'Αδειῶν μετ' 'Απολαβῶν Κανονισμοί, 1967, 1968, 1972 και 1975.
35. Οἱ περί Κοινωνιῶν 'Ασφαλίσεων (Διάθεσις Ταμείου 'Αποζημιώσεως Πνευμοιονιάσεως) Κανονισμοί, 1974.
36. Οἱ περί Κοινωνιῶν 'Ασφαλίσεων (Εἰσφοραί) Κανονισμοί, 1972 και 1973.
37. Οἱ περί Κοινωνιῶν 'Ασφαλίσεων (Νόσοι) Κανονισμοί, 1972.
38. Οἱ περί Κοινωνιῶν 'Ασφαλίσεων (Παροχαί) Κανονισμοί, 1972.
39. Οἱ περί Λιμενεργατῶν Κανονισμοί, 1952 και 1960.
40. Οἱ περί Μεταλλείων και Λατομείων ('Όργανισμός 'Ασφαλείας) Κανονισμοί, 1973.
41. Οἱ περί Ευλουργιῶν Μηχανημάτων Κανονισμοί 1973.
42. Οἱ περί Οίλιαϊων 'Υπηρετριῶν ('Απασχόλησις Παιδίων και Νεαρῶν Προσώπων) Κανονισμοί, 1952.
43. Οἱ περί Οἰκοδομῶν και 'Εργῶν Μηχανιῶν Κατασιευῶν ('Ασφάλεια, 'Υγεία και Εὐημερία) Κανονισμοί, 1973.
44. Οἱ περί Συντεχνιῶν Κανονισμοί, 1968.
45. Οἱ περί Τερματισμοῦ 'Απασχολήσεως (Τομεῖον διὰ Πλεονάζον Προσωπιῶν) Κανονισμοί, 1968, 1969 και 1972.

ΔΙΕΘΝΕΙΣ ΣΧΕΣΕΙΣ ΚΑΙ ΤΕΧΝΙΚΗ ΒΟΗΘΕΙΑ
ΚΑΤΑ ΤΟ 1978

παράγραφος 42 τής Έιθέσεως

I. Έπισιέφεις του Έπουργού Έργασίας και Κοινωνιων
Ασφαλίσεων σε χῶρες του Έξωτεριου.

A. Μεταξύ τής 13ης και 22ας Ιανουαρίου, 1978, ὁ Έπουργός Έργασίας, ὁ ὁποῖος συνοδευόταν ἀπὸ κυβερνητιοὺς παράγοντες, ἐπισιέφθηκε τὸπους ἀπασχολήσεως Κυπρίων σε χῶρες τοῦ Αραβιου Κόλπου και στὸ Ιράν με σιοπὸ νά διαπιστώσει τίς συνθήκες διαβιώσεως και ἀπασχολήσεως τῶν Κυπρίων ἐργατῶν ποὺ ἀπασχολοῦνται στίς χῶρες αὐτές και νά συζητήσει με τοὺς ἐργάτες και τοὺς ἐργοδότες τοὺς ὁποιαδήποτε ἐργατιὰ προβλήματα τοὺς ἀπασχολοῦν. Με τήν εὐκαιρία τής ἐπισιέφεώς του, ὁ κ. Έπουργός συζήτησε με συναδέλφους του και ἄλλους κυβερνητιοὺς παράγοντες τῶν χωρῶν ποὺ ἐπισιέφθηκε τίς δυνατότητες παραπέρα συνεργασίας τής Κύπρου με τίς χῶρες αὐτές στοὺς τομεῖς τής ἀρμοδιότητος τοῦ Έπουργείου Έργασίας.

B. Μεταξύ τής 20ῆς Οκτωβρίου και 10ης Νοεμβρίου, 1978, ὁ Έπουργός Έργασίας, ὁ ὁποῖος συνοδευόταν ἀπὸ κυβερνητιοὺς παράγοντες ἐπισιέφθηκε, ὅπως και κατὰ τήν προηγούμενη ἐπισιέφή του, τὸπους ἀπασχολήσεως Κυπρίων σε χῶρες τοῦ Αραβιου Κόλπου, με σιοπὸ, ἀπὸ τή μιά νά διαπιστώσει τίς συνθήκες ἀπασχολήσεως και διαβιώσεως τῶν Κυπρίων ἐργατῶν και νά διαμορφώσει προσωπιή ἀντίληψη ἀναφοριὰ με τή σιοπιμότητα συνεχίσεως τής ἀπασχολήσεως Κυπρίων στὸ ἐξωτεριὸ, ἐν ὄφει τής ἐλλείψεως ἐργατιου δυναμιου ποὺ παρατηρεῖται κυρίως στα οἰκοδομιὰ ἐπαγγέλματα στήν Κύπρο, και ἀπὸ τήν ἄλλη νά πραγματοποιήσει ἐπαφές με παράγοντες μεγάλων τοπιων ἐπιχειρήσεων ποὺ ἔχουν ἐπιχειρησιαιές και ἄλλες σχέσεις με τήν Κύπρο και ποὺ εἶχαν ἐιφράσει τήν ἐπιθυμία νά συνεισφέρουν σημαντιὰ ποσὰ γιὰ τήν κάλυψη τῶν δαπανῶν ἀνεγέρσεως στή Λεμεσό Οἰοτροφείου και Έργαστηρίου γιὰ καθυστερημένα άτομα.

Γ. Κατὰ τήν ἐπιστροφή του ἀπὸ τίς χῶρες τοῦ Αραβιου Κόλπου, ὁ κ. Έπουργός ἐπισιέφθηκε τήν Ελλάδα ὅπου εἶχε ἐπαφές με τὸν Έπουργὸ και Έφυπουργὸ Κοινωνιης Προνοίας και τὸν Έπουργὸ Έργασίας. Ὁ Έπουργός Κοινωνιης Προνοίας κ. Δοξιάδης διαβεβαίωσε τὸν κ. Έπουργὸ ὅτι ἡ Διμερής Σύμβαση γιὰ τίς Κοινωνιές Ασφαλίσεις θά ὑποβαλλόταν σύντομα στή Βουλή τῶν Ἑλλήνων γιὰ ἐπιιύρωση. Ὁ Έπουργός Έργασίας τής Ελλάδας κ. Λάσιαρης ἐξήγγειλε τήν πρόθεση τοῦ Έπουργείου του νά συνεχίσει τήν τεχνιή βοήθεια ποὺ παρέχει ἤδη στήν Κύπρο και κατὰ τὸ 1979 και ζήτησε νά τοῦ ἀποσταλεῖ κατάλογος τῶν ἀναγιῶν τοῦ Έπουργείου Έργασίας.

II. Έποτροφίες

Δ. Μέσω τοῦ Έπουργείου Έργασίας παραχωρήθηκαν ὑποτροφίες σε Κύπριους τεχνίτες και ἀνάπηρους. Λεπτομέρειες τῶν ὑποτροφιῶν αὐτῶν φαίνονται στὸν πιὸ κάτω πίνακας:

Παραχωρούσα Αρχή	Χῶρα Έποτροφίας	Θέμα Έποτροφίας	Διάρκεια Έποτροφίας	Αριθμός Έποτροφιῶν
Έλληνιή Κυβέρνηση	Έλλάδα	Κατάρτιση σε τεχνιὰ ἐπαγγέλματα σε Σχολές Μαθητείας τοῦ Ὀργανισμού Απασχολήσεως	3 χρόνια.	20

Παραχωρούσα Αρχή	Χώρα Υποτροφίας	Θέμα Υποτροφίας	Διάρκεια Υποτροφίας	Αριθμός Υποτροφιών
Ελληνική Κυβέρνηση	Ελλάδα	Εργατικού Δυναμικού της Ελλάδας Ειδίκευση Κυπρίων αναπήρων σε διάφορα τεχνικά επαγγέλματα	Η διάρκεια της υποτροφίας εξαρτάται από την ειδικότητα κάθε αναπήρου	10 (χρησιμοποιήθηκε μόνο μία)
Συμβούλιο της Εύρωπης	Αυστρία	Γενική Μηχανολογία	6 μήνες	7 (χρησιμοποιήθηκαν 6)

Ε. Δεκαπέντε Λειτουργοί του Υπουργείου πήραν υποτροφίες για επιαίδευση στο εξωτερικό. Λεπτομέρειες των υποτροφιών αυτών φαίνονται στον πιο κάτω πίνακα:

Παραχωρούσα Αρχή	Χώρα Υποτροφίας	Θέμα Υποτροφίας	Διάρκεια Υποτροφίας	Αριθμός Υποτροφιών
Κυβέρνηση Ηνωμένου Βασιλείου	Ηνωμένο Βασίλειο	Κοινωνικός Προγραμματισμός στις αναπτυσσόμενες χώρες	12½ μήνες	1
Κυβέρνηση Ηνωμένου Βασιλείου	Ηνωμένο Βασίλειο	Κοινωνική Εφημερίδα	9 μήνες	1
Κοινοπολιτειακό Πρόγραμμα	Γιαϊάνα	Θέματα Νεολαίας	9 μήνες	1
Κοινοπολιτειακό Πρόγραμμα Νεολαίας	Ζαμβία	Θέματα Νεολαίας	9 μήνες	1
Κυβέρνηση Ισραήλ	Ισραήλ	Κοινοτική Ανάπτυξη	2 εβδομάδες	1
Συμβούλιο της Εύρωπης	Ηνωμένο Βασίλειο	Υπηρεσίες για την οίνογένεια και το παιδί	3 εβδομάδες	1
Συμβούλιο της Εύρωπης	Ολλανδία	Υπηρεσίες για την οίνογένεια και το παιδί	3 εβδομάδες	1
Συμβούλιο της Εύρωπης	Ηνωμένο Βασίλειο	Επιθεώρηση Εργοστασίων	3 εβδομάδες	1

Παραχωρούσα Αρχή	Χώρα Υποτροφίας	Θέμα Υποτροφίας	Διάρκεια Υποτροφίας	Αριθμός Υποτροφιών
Συμβούλιο της Εύρωπης	Δανία-Νορβηγία	Βιομηχανικές Σχέσεις	3 εβδομάδες	1
Κυβέρνηση της Ολλανδίας	Ολλανδία	Διοίκηση Επιχειρήσεων	6 μήνες	1
Κυβέρνηση της Ιταλίας	Ιταλία	Ηλιακή Ενέργεια	4 μήνες	1
Κυβέρνηση Ηνωμένου Βασιλείου	Ηνωμένο Βασίλειο	Τεχνολογία Μεταποιήσεως	3 μήνες	1
UNIDO	Σοβιετική Ένωση	Πρόγραμμα Εκπαιδεύσεως Μηχανικών	6 μήνες	1
UNIDO	Ηνωμένο Βασίλειο	Τεχνολογία για την παραγωγή υποδήσεως	5 1/2 μήνες	1
Φούλπραιτ	Η.Π.Α.	Πολιτική Μηχανολογία	1 χρόνο	1

III. Σεμινάρια/Συνέδρια

Ζ. Στόν πιο κάτω πίνακα φαίνονται λεπτομέρειες όσο αφορά τη συμμετοχή λειτουργών του Υπουργείου σε διεθνή σεμινάρια/συνέδρια.

Σώμα πού διοργανώνει	Τόπος πού συγκροτείται	Σεμινάριο/Συνέδριο	Χρόνος Συγκροτήσεως	Αριθμός Συμμετασχόντων
Διεθνές Γραφείο Εργασίας	Γενεύη	64η Σύνοδος της Γενικής Συνδιασκέψεως Εργασίας	Ιούνιος	3
	Τόνιδα	Α' Διάσκεψη των Υπουργών Εργασίας των Αδεσμεύτων και άλλων Αναπτυσσόμενων Χωρών	Απρίλιος	3
Συμβούλιο της Εύρωπης	Στρασβούργο	Α' Επιτροπή Εργασίας για προπαρασκευαστική της Διασκέψεως Ευρωπαίων Υπουργών Υπεύθυνων για θέματα Κοινωνικής Ασφαλείας	Δεκέμβριος	1

Σώμα πού διοργανώνει	Τόπος πού συγκροτείται	Σεμινάριο/ Συνέδριο	Χρόνος Συγκροτήσεως	Αριθμός Συμμετασχόντων
Συμβούλιο τής Εύρώπης	Στρασβούργο	19η, 20η, 21η, 22α & 23η Σύνοδος Κυβερνητικής Επιτροπής του Ευρωπαϊκού Κοιν. Χάρτη του Συμβουλίου τής Εύρώπης.	Μάρτιος, Μάιος, Αύγουστος, Σεπτέμβριος, Νοέμβριος	1 (σέ κάθε Σύνοδο)
Συμβούλιο τής Εύρώπης	Στρασβούργο	3η και 4η Σύνοδος τής Επιτροπής για κοινωνικά θέματα του Συμβουλίου τής Εύρώπης	Απρίλιος, Οκτώβριος	2 (σέ κάθε Σύνοδο)
Συμβούλιο τής Εύρώπης	Στρασβούργο	Επιτροπή για Κοινωνικές Ασφαλίσεις	Μάιος	1
Συμβούλιο τής Εύρώπης	Στρασβούργο	3η ετήσια και 4η Σύνοδος τής Συμβουλευτικής Επιτροπής του Ειδικού Αντιπροσώπου του Συμβουλίου τής Εύρώπης	Μάιος, Οκτώβριος, Δεκέμβριος	1 (σέ κάθε Σύνοδο)
Διεθνές Γραφείο Εργασίας	Γενεύη	64η Σύνοδος Γενικής Συνδιασκέψεως Εργασίας	Ιούνιος	1
ISSA	Περούτσια-Ιταλία	Διεθνές Συμπόσιο για την πρόληψη των άτυχημάτων στη Γεωργία	Σεπτέμβριος	1
Γραφείο Διεθνούς Αναπτύξεως των Η.Π.Α.	Αμμάν-Ιορδανία	Ειδικευτικό Συνέδριο (The Near East International Training Conference)	Δεκέμβριος	1
Ευρωπαϊκή Ένωση Εθνικών Κέντρων Παραγωγικότητας	Βιέννη-Αυστρία	Σύνοδος τής Ευρωπαϊκής Ένώσεως Εθνικών Κέντρων Παραγωγικότητας	Οκτώβριος	1

Σώμα πού διοργανώνει	Τόπος πού συγκροτείται	Σεμινάριο/ Συνέδριο	Χρόνος Συγκροτήσεως	Αριθμός Συμμετασχόντων
Διεθνής Σύνδεσμος για Επαγγελματική Εκπαίδευση στον Τουρισμό	Γενεύη	Διάσκεψη AMFORT για Εενοδοχειακή Εκπαίδευση	Μάρτιος	1
Διεθνής Σύνδεσμος Εενοδόχων	Βαρσοβία	19η Σύνοδος του Διεθνούς Συνδέσμου Εενοδόχων	Οκτώβριος	1
Υπουργείο Τουρισμού της Χώρας	Βουιουρέστι	Εκπαιδευτικό Σεμινάριο Βουιουρεστίου	Μάιος	1
Διεθνές Συμβούλιο Κοινωνικής Πρόνοιας	Ισραήλ	Διεθνές Συνέδριο Κοινωνικής Πρόνοιας	Αύγουστος	1
Σύνδεσμος Κοινωνικών Λειτουργών Ελλάδας	Ελλάδα	Β' Πανελλήνιο Συνέδριο Κοινωνικών Λειτουργών	Δεκέμβριος	1
UNESCO	Βελιγράδι	Διάσκεψη Υπουργών Υπεύθυνων για την πολιτική επί της Επιστήμης και τεχνολογίας από τις χώρες της Ευρώπης και της Β. Αμερικής	Σεπτέμβριος	1
UNESCO	Παρίσι	20στό Γενικό Συνέδριο της UNESCO	Νοέμβριος	1
Διεθνής Οργάνωση Σχολιού και Επαγγελματιού Προσανατολισμού	Ελλάδα	Διεθνές Συνέδριο Σχολιού Επαγγελματιού Προσανατολισμού	Απρίλιος	1

I V. Απόσπαση του Διεθυντή του Κέντρου Παραγωγικότητας Κύπρου για υπηρεσία στην Υπάτη Αρμοστεία των Ηνωμένων Εθνών για τους Πρόσφυγες.

H. Η απόσπαση του Διεθυντή του Κέντρου Παραγωγικότητας Κύπρου για υπηρεσία, διάρκειας ενός χρόνου, από την 1η Απριλίου, 1976, στην Υπάτη Αρμοστεία των Ηνωμένων Εθνών για τους πρόσφυγες, παρατάθηκε, όπως και τό 1977, για ένα ακόμη χρόνο.

V. Τεχνική βοήθεια που παραχωρήθηκε από την Κυπριακή Κυβέρνηση μέσω του Υπουργείου Εργασίας και Κοινωνικών Ασφαλίσεων

Θ. Τό χρόνο που πέρασε παραχωρήθηκαν τρεις υποτροφίες για σπουδές στο Mediterranean Institute of Management (M.I.M.) σε σπουδαστές της Ελλάδας, Συρίας και Κένυας.

I. Παραχωρήθηκαν και φέτος, όπως κάθε χρόνο, τρεις υποτροφίες από το Α.Τ.Ι., μία σε φοιτητή από την Γιάνα και δύο σε φοιτητές από την Ελλάδα.

ΕΠΙΤΡΟΠΕΣ ΚΑΙ ΣΥΜΒΟΥΛΙΑ ΠΟΥ ΛΕΙΤΟΥΡΓΟΥΝ ΣΤΟ
ΥΠΟΥΡΓΕΙΟ ΕΡΓΑΣΙΑΣ ΚΑΙ ΚΟΙΝΩΝΙΚΩΝ ΑΣΦΑΛΙΣΕΩΝ

Παράγραφος 45 της ενθέσεως

A. ΕΠΙΤΡΟΠΕΣ ΠΟΥ ΛΕΙΤΟΥΡΓΟΥΝ ΔΥΝΑΜΕΙ ΝΟΜΟΘΕΣΙΑΣ

1. Επιτροπή Όρων Υπηρεσίας Κέντρων Αναφυχής

Η Επιτροπή αυτή ιδρύθηκε δυνάμει του άρθρου 3 του περί Εργοδοτούμενων εις Κέντρα Αναφυχής (Όροι Υπηρεσίας) Νόμου 80 του 1968.

Όροι Εντολής της Επιτροπής:

- (α) η αρμοδιότητα της Επιτροπής είναι να φροντίζει όπως τηρούνται και εφαρμόζονται κατάλληλα οι διατάξεις του Νόμου και των βάσει αυτού Κανονισμών, να επιλαμβάνεται διαφορών που σχετίζονται με την έρμηνεία αυτών και να εξασφαλίζει όπως διώκεται ποινικά οποιαδήποτε παράβαση αυτών.
- (β) η Επιτροπή έχει εξουσία να επιδίδει μόνιμες διαταγές και οδηγίες για την ομαλή και αποτελεσματική εφαρμογή και λειτουργία των διατάξεων του Νόμου και των βάσει αυτού Κανονισμών.
- (γ) τηρουμένων οποιωνδήποτε οδηγιών του Γενικού Εισαγγελέα της Δημοκρατίας, η Επιτροπή μπορεί να άσκησει ποινική δίωξη, με τόν Πρόεδρό της, έναντίον κάθε παραβάτη του Νόμου και των Κανονισμών, τα έξοδα δέ αυτής της δίωξεως βαρύνουν τή Δημοκρατία.
- (δ) η Επιτροπή μπορεί να συντάσσει έσωτερικούς κανονισμούς που διέπουν τή λειτουργία της.

Μέλη

Τήν Επιτροπήν απαρτίζουν:

- (α) ο Γενικός Διευθυντής του Υπουργείου Εργασίας και Κοινωνικών Ασφαλίσεων ή αντιπρόσωπός του, σάν Πρόεδρος.
- (β) ο Γενικός Διευθυντής του Υπουργείου Εμπορίου και Βιομηχανίας, ή αντιπρόσωπός του.
- (γ) δύο πρόσωπα που διορίζονται από τόν Υπουργό Εργασίας σέ συνεννόηση με οποιανδήποτε αντιπροσωπευτική οργάνωση εργοδοτών που ενδιαφέρεται ή, αν δέν υπάρχει τέτοια οργάνωση, δύο εργοδότες που διορίζονται από τόν Υπουργό.
- (δ) δύο πρόσωπα που διορίζονται από τόν Υπουργό σέ συνεννόηση με οποιανδήποτε αντιπροσωπευτική οργάνωση εργοδοτούμενων.

2. Επιτροπή Όρων Υπηρεσίας στα Ξενοδοχεία

Η Επιτροπή αυτή ιδρύθηκε δυνάμει του άρθρου 3 των περί Ξενοδοχείων (Όροι Υπηρεσίας) Κανονισμών του 1972.

Όροι Έντολής της Επιτροπής:

- (α) μεριμνά για την τήρηση και εφαρμογή των διατάξεων των Κανονισμών.
- (β) επιλαμβάνεται διαφορών που αναφύονται κατά την εφαρμογή των Κανονισμών.
- (γ) εξετάζει οποιαδήποτε παράπονα υποβάλλονται σ' αυτή από οποιονδήποτε ενδιαφερόμενο.
- (δ) διασφαλίζει όπως διώκεται ποινικά οποιοσδήποτε παραβάτης των Κανονισμών.
- (ε) ενδίδει μόνιμες διαταγές και οδηγίες για την ομαλή και αποτελεσματική εφαρμογή και λειτουργία των διατάξεων των Κανονισμών.
- (στ) συντάσσει έσωτερικούς κανονισμούς που διέπουν τή λειτουργία της.
- (ζ) έτελεεί οποιοδήποτε άλλο καθήκον επιβάλλεται σ' αυτήν από τους Κανονισμούς:

Τηρουμένων οποιωνδήποτε οδηγιών του Γενιού Είσαγγελέα της Δημοκρατίας, ή Επιτροπή μπορεί να άσκήσει ποινική δίωξη μέ τον Πρόεδρό της έναντιον κάθε παραβάτη των Κανονισμών.

Μέλη

Τήν Επιτροπή άπαρτίζουν:

- (α) ο Γενικός Διευθυντής του Υπουργείου Έργασίας και Κοινωνικών Ασφαλίσεων, ή αντιπρόσωπός του, σαν Πρόεδρος.
- (β) ο Γενικός Διευθυντής του Κυπριακού Οργανισμού Τουρισμού ή αντιπρόσωπός του.
- (γ) δύο πρόσωπα που διορίζονται από τον Υπουργό ύστερα από συνεννόηση μέ οποιαδήποτε ενδιαφερόμενη αντιπροσωπευτική όργάνωση έργοδοτών.
- (δ) δύο πρόσωπα που διορίζονται από τον Υπουργό ύστερα από συνεννόηση μέ οποιαδήποτε ενδιαφερόμενη αντιπροσωπευτική όργάνωση έργοδοτουμένων.

3. Κεντρικό Συμβούλιο Ασφαλείας και Υγείας στά Μεταλλεία

Τό Συμβούλιο ίδρύθηκε δυνάμει του άρθρου 33 των περί Μεταλλείων και Λατομείων (Όργανισμός Ασφαλείας) Κανονισμών του 1973.

Όροι Έντολής του Συμβουλίου:

- (α) να συμβουλεύει τον Υπουργό για τή σιοπιμότητα να άναληφθεεί έρευνα ή μελέτη, ή όποια ύπάρχει πιθανότητα να υποβοηθήσει στή βελτίωση των συνθηκών ασφάλειας και υγείας, στήν άποφυγή επαγγελματιών άσθενειών και γενικά στή βελτίωση τής ασφάλειας, τής ύπηρεσίας διασώσεως, τής υγείας και των μευδών και έξαρτήσεως στήν έγκατάσταση.

- (β) νά υποβάλλει στον Υπουργό προτάσεις ή εισηγήσεις για τις καλύτερες και αποτελεσματικότερες μεθόδους εργασίας και όρους εργοδοτήσεως για την εξασφάλιση της ασφάλειας και της υγείας των εργατών.
- (γ) νά συντάσσει νέους κανονισμούς και νά τους αναθεωρεί μέ βάση τή γνώση και πείρα που αποκτήθηκε από τή μελέτη των ατυχημάτων και επαγγελματιών ασθενειών και τήν τεχνική πρόοδο.
- (δ) νά εξετάζει και συλλέγει τις ενυψεις των επιτροπών ασφάλειας και όποιεσδήποτε συστάσεις που υποβάλλονται σ' αυτό.

Μέλη

Τήν Επιτροπή άπαρτίζουν:

- (α) ο Γενικός Διευθυντής του Υπουργείου Εργασίας και Κοινωνικών Ασφαλίσεων σάν Πρόεδρος.
- (β) ο Γενικός Διευθυντής του Υπουργείου Υγείας ή αντιπρόσωπος του Υπουργείου του.
- (γ) ο Ανώτερος Λειτουργός Μεταλλείων.
- (δ) ο Ανώτερος Επιθεωρητής Εργοστασίων του Υπουργείου Εργασίας και Κοινωνικών Ασφαλίσεων.
- (ε) ένας γιατρός, που όρίζεται από τον Υπουργό.
- (στ) πέντε αντιπρόσωποι από τις έγκαταστάσεις μεταλλείων και λατομείων του νησιού και ένας έμπρόσωπος της Ο.Ε.Κ.
- (ζ) τρεις αντιπρόσωποι των εργατών, που διορίζονται από τους εργάτες και οι όποιοι νά έχουν υπηρετήσει σε έπιτροπές ασφάλειας τουλάχιστο για τρεις περιόδους και τρεις συντεχνιακοί έμπρόσωποι, ένας από κάθε συντεχνία της ΠΕΟ, της ΣΕΚ και της Τουριστικής.

4. Διοικητικό Συμβούλιο του Ταμείου Κοινωνικών Ασφαλίσεων

Τό Συμβούλιο αυτό ιδρύθηκε δυνάμει του άρθρου 52 του περί Κοινωνικών Ασφαλίσεων Νόμου 106 του 1972.

Όροι Έντολής του Συμβουλίου:

- (α) νά έτοιμάζει τον έτήσιο προϋπολογισμό διοικητικής δαπάνης, περιλαμβανομένων των αναγκών σε προσωπικό καθώς και υπολογισμό των έσόδων και έξόδων του Ταμείου κάθε χρόνο.
- (β) νά έγκρινει τους έτήσιους λογαριασμούς του Ταμείου.
- (γ) νά έγκρινει έτήσια έκθεση του Διευθυντή.
- (δ) νά εξετάζει και συμβουλεύει τον Υπουργό πάνω σε κάθε θέμα που προήπτει από τήν έφαρμογή του Νόμου.

- (ε) να συμβουλεύει τόν Υπουργό πάνω σέ κάθε τροποποίηση του Νόμου που προτείνεται.
- (στ) να ετοιμάζει υπολογισμό των χρημάτων που είναι διαθέσιμα για επένδυση όπως και πρόταση για τήν επένδυσή τους.
- (ζ) να εξετάζει κάθε άλλο θέμα, τό όποιο ο Υπουργός ή ο Διευθυντής θά γνωστοποιεί στό Συμβούλιο.

Μέλη

Τό Συμβούλιο άπαρτίζουν:

- (α) ένας Πρόεδρος, που προέρχεται από τή Δημόσια Υπηρεσία.
- (β) τρία πρόσωπα που προέρχονται επίσης από τή Δημόσια Υπηρεσία.
- (γ) όντά πρόσωπα που όρίζονται μετά από γνωμοδότηση των αντιπροσωπευτικών οργανώσεων των έργοδοτών και των έργοδοτουμένων τά όποια αντιπροσωπεύουν στό Συμβούλιο κατά ίσο λόγο τά συμφέροντα των έργοδοτών και έργοδοτουμένων.
- (δ) δύο πρόσωπα που όρίζονται μετά από γνωμοδότηση των αντιπροσωπευτικών οργανώσεων των άγροτών και αντιπροσωπεύουν τά συμφέροντα των άγροτών στό Συμβούλιο.
- (ε) ένα άλλο κατάλληλο πρόσωπο, τό όποιο να μή ανήκει σέ όποιαδήποτε από τίς πιο πάνω κατηγορίες.

5. Διοικητικό Συμβούλιο του Ταμείου Τερματισμού Απασχολήσεως (Πλεονάζον Προσωπικό).

Τό Συμβούλιο αυτό ιδρύθηκε δυνάμει του Κανονισμού 4 των περί Τερματισμού Απασχολήσεως (Ταμείο Διά Πλεονάζον Προσωπικό) Κανονισμών του 1968.

Όροι Έντολής του Συμβουλίου:

- (α) να καταρτίζει τόν ετήσιο προϋπολογισμό διοικητικής δαπάνης, περιλαμβανομένων των αναγκών σέ προσωπικό, καθώς και υπολογισμό των εσόδων και εξόδων του Ταμείου κάθε χρόνο.
- (β) να εγκρίνει τούς ετήσιους λογαριασμούς του Ταμείου.
- (γ) να εξετάζει οίκονομικές ή αναλογιστικές ένθεσεις και να υποβάλλει τίς απόψεις του στόν Υπουργό.
- (δ) να ετοιμάζει υπολογισμό των χρημάτων που είναι διαθέσιμα για επένδυση και να υποβάλλει προτάσεις για τήν επένδυσή τους.
- (ε) να εξετάζει τουλάχιστο μία φορά κάθε τρίμηνο τίς δραστηριότητες του Ταμείου, καθώς και κάθε άλλο ζήτημα τό όποιο ο Υπουργός παραπέμπει στό Συμβούλιο.

- (στ) νά άσκειτ όποιαδηόποτε έλλη άρμοδιότητα πού προνοείται από τό Νόμο ή πού θά ήταν έπαιδουλευη ή άναγκιαία για τήν άσκηση των άρμοδιοτήτων πού προνοούνται από τους Κανονισμούς.

Μέλη

Τό Συμβούλιο άπαρτίζουν:

- (α) ένας Πρόεδρος, πού προέρχεται από τή Δημόσια 'Υπηρεσία·
- (β) τρία πρόσωπα πού προέρχονται επίσης από τή Δημόσια 'Υπηρεσία·
- (γ) δυτώ πρόσωπα πού όρίζονται μετά από γνωμοδότηση των άντιπροσωπευτικων όργανώσεων των έργοδοτων και των έργοδοτουμένων τά όποια άντιπροσωπεύουν στό Συμβούλιο κατά ίσο λόγο τά συμφέροντα των έργοδοτων και έργοδοτουμένων·
- (δ) δύο πρόσωπα πού όρίζονται μετά από γνωμοδότηση των άντιπροσωπευτικων όργανώσεων των άγροτων και άντιπροσωπεύουν τά συμφέροντα των άγροτων στό Συμβούλιο.
- (ε) ένα άλλο κατάλληλο πρόσωπο, τό όποιο νά μή άνήκει σε όποιαδηόποτε από τίς πιο πάνω κατηγορίες.

6. Διοικητικό Συμβούλιο του Ταμείου 'Αδειων

Τό Συμβούλιο αυτό ιδρύθηκε δυνάμει του Κανονισμού 4 των περί 'Ετησιων 'Αδειων Μετ' Απολαβων Κανονισμων του 1967.

Όροι 'Εντολής του Συμβουλίου:

- (α) νά κιάμνει κιάθε τι τό όποιο είναι ένδεχόμενο ή άναγκιαίο νά συνεπάγεται ή ένάσκηση των έξουσιων πού του παραχωρήθηκαν μέ βάση τίς διατάξεις των Κανονισμων·
- (β) νά έτοιμάζει τον έτήσιο προϋπολογισμό διοικητικης δαπάνης συμπεριλαμβανομένων των έσόδων και έξόδων του Ταμείου κιάθε χρόνο·
- (γ) νά έγκρίνει τους έτήσιους λογαριασμούς του Ταμείου·
- (δ) νά εξετάζει και συμβουλεύει τον 'Υπουργό σχετικά μέ κιάθε θέμα πού προιούπτει από τήν εφαρμογή του Νόμου·
- (ε) νά εξετάζει οικονομικες ή αναλογιστικες ενθέσεις και νά υποβάλλει τίς άπόψεις του στον 'Υπουργό·
- (στ) νά έτοιμάζει υπολογισμό των χρημάτων πού είναι διαθέσιμα για επένδυση και προτάσεις για τήν επένδυσή τους·
- (ζ) νά εξετάζει τουλάχιστο μία φορά κιάθε τρεις μήνες τίς δραστηριότητες του Ταμείου·

- (η) να εξετάζει κάθε άλλο θέμα, το οποίο ο Υπουργός παραπέμπει στο Συμβούλιο.

Μέλη

Τό Συμβούλιο απαρτίζουν:

- (α) ένας Πρόεδρος από τή Δημόσια Υπηρεσία·
(β) δύο άλλα πρόσωπα, πού να προέρχονται επίσης από τή Δημόσια Υπηρεσία, από τά οποία τό ένα να προέρχεται από τό Γραφείο του Γενιου Λογιστή·
(γ) τρία πρόσωπα πού να δρίζονται μετά από γνωμοδότηση των αντιπροσωπευτικων οργανώσεων των εργοδοτων·
(δ) τρία πρόσωπα πού να δρίζονται μετά από γνωμοδότηση των αντιπροσωπευτικων οργανώσεων των εργοδοτουμένων·

7. Συμβούλιο Μαθητείας

Τό Συμβούλιο αυτό ιδρύθηκε δυνάμει του άρθρου 4 του περί Μαθητευομένων Νόμου του 1966.

Όροι Έντολης του Συμβουλίου:

- (α) παρέχει ή εξασφαλίζει τήν παροχή τέτοιων υνιλων μαθημάτων και άλλων διευκολύνσεων (οι οποίες είναι δυνατό να περιλαμβάνουν τήν παροχή διαμονής) για τά πρόσωπα πού απασχολούνται ή πού πρόκειται να απασχοληθούν σε βιομηχανία μαθητείας, οι οποίες είναι δυνατό να απαιτηθούν έχοντας υπόψη οποιουσδήποτε υνιλους μαθημάτων ή διευκολύνσεις, οι οποίες είναι άλλως διαθέσιμοι σ' αυτά τά πρόσωπα·
(β) υπολογίζει τον αριθμό των μαθητευομένων, πού απαιτούνται να εκπαιδευτούν, από καιρό σε καιρό, σε ειδικές βιομηχανίες για να διασφαλιστεί ότι θα υπάρξει ικανοποιητικός αριθμός ειδικευμένων εργατων για ικανοποίηση των αναγκων της βιομηχανίας και υποβάλλει συστάσεις πού αφορούν τήν αναλογία των τεχνιτων προς τους μαθητευομένους στη βιομηχανία·
(γ) εισηγείται στις αρμόδιες αρχές να λαμβάνουν τέτοια μέτρα, τά οποία θεωρούνται επιθυμητά, για να εξασφαλιστεί ή καθοδήγηση νεαρων προσώπων σε κατάλληλα επαγγέλματα και ή ύπαρξη ικανου αριθμου ειδικευμένων εργατων για να ικανοποιηθούν οι ανάγκες της βιομηχανίας·
(δ) προσδιορίζει και εισηγείται επίπεδα εκπαιδευσεως μαθητευομένων·
(ε) διεξάγει ή προβαίνει σε διευθετήσεις για τή διεξαγωγή εξετάσεων για επιλογή και εξετάσεων ή άλλων μεθόδων για τήν εξακρίβωση της επιτεύξεως οποιωνδήποτε επιπέδων πού καθορίστηκαν από τό Συμβούλιο και μπορεί να άπονέμει πιστοποιητικά επιτεύξεως των επιπέδων αυτων·

- (στ) εισηγείται στον Υπουργό να λαμβάνει άλλα μέτρα σχετικά με τη μαθητεία εργατών τα οποία θεωρούνται από το Συμβούλιο επιθυμητά.
- (ζ) εισηγείται στον Υπουργό να ιηρύξει επι- πρόσθετες βιομηχανίες ως "βιομηχανίες μαθητείας".
- (η) σε συνεργασία με το Κέντρο Παραγωγικότητας, προβαίνει σε συστάσεις στον Υπουργό που απο- σιοπούν σε ταχύρρυθμη εκπαίδευση για αντιμετώπιση επειγουσών αναγκών και για εξάσκιση ανθρώπινου δυναμικού σε κατηγορίες μαθητευομένων οι οποίες βρίσκονται στην ανάγκη αποκτήσεως βιομηχανικής ικανότητας με γρήγορο ρυθμό για να εξασφαλίζουν κατάλληλη απασχόληση για την ηλικία τους και ικανότητά τους.
- (θ) άσκει οποιοσδήποτε άλλες αρμοδιότητες τις οποίες προβλέπει ο Νόμος.

Μέλη

Τό Συμβούλιο απαρτίζονται:

- (α) ο Τμηματάρχης Τεχνικής Εκπαίδευσως.
- (β) ένας εκπρόσωπος από κάθε ένα από τά Υπουργεία Εργασίας και Κοινωνικών Ασφαλίσεων, Συγκοινωνιών και Έργων, Εμπορίου και Βιομηχανίας και τό Γραφείο Προγραμματισμού, ο οποίος υποδεικνύεται για τό σκοπό αυτό από τον αντίστοιχο Υπουργό.
- (γ) ο Διευθυντής της Τεχνικής Σχολής Λευκωσίας ή εκπρόσωπος του.
- (δ) ένας εκπρόσωπος του Συνδέσμου Αναπτύξεως Κυπρίων Εποπτών.
- (ε) τρεις εκπρόσωποι των εργοδοτικών συνδέσμων που υποδεικνύονται από τους συνδέσμους αυτούς.
- (στ) τρεις εκπρόσωποι των πιο αντιπροσωπευτικών συντεχνιών, που υποδεικνύονται από τις συντεχνίες αυτές.
- (ζ) ο Διευθυντής του Κέντρου Παραγωγικότητας ή εκπρόσωπος του.

Ο Πρόεδρος του Συμβουλίου εκλέγεται από τά πιο πάνω αναφερόμενα μέλη.

8. Εργατικά Λιμενικά Συμβούλια

Όροι Έντολής των Συμβουλίων:

Τά Εργατικά Λιμενικά Συμβούλια ιδρύθηκαν δυνάμει του περί Λιμενεργατών (Διακανονισμός Εργασίας) Νόμου του 1952 και λειτουργούν στα λιμάνια Λεμεσού, Αμμοχώστου και Λάρνακας. Ο σκοπός των Συμβουλίων όπως καθορίζεται από τό άρθρο 3 του πιο πάνω νόμου, είναι ο διακανονισμός των ημερομισθίων και των όρων προσλήψεως και απασχολήσεως λιμενεργατών στο λιμάνι και ή επίτευξη οποιασδήποτε άλλων λειτουργιών σχετικά με την πρόσληψη ή την απασχόληση λιμενεργατών στο λιμάνι.

Μέλη

Τά Λιμενικά Συμβούλια είναι θμελή και άπαρτίζονται από ίσο άριθμό έπιπροσώπων τής Κυβερνήσεως, τών έργοδοτών και τών έργατών. Τά κυβερνητικά μέλη είναι λειτουργοί που κατέχουν όρισμένες θέσεις, ενώ οι έπιπρόσωποι τών έργοδοτών και τών έργατών όρίζονται από τις αντίστοιχες όργανώσεις. Πρόεδρος σε κάθε ένα από τά Συμβούλια είναι ό Έπαρχος τής αντίστοιχης Έπαρχίας.

Β. ΕΠΙΤΡΟΠΕΣ ΠΟΥ ΛΕΙΤΟΥΡΓΟΥΝ ΜΕ ΒΑΣΗ ΔΙΟΙΚΗΤΙΚΕΣ ΔΙΕΥΘΕΤΗΣΕΙΣ

1. Έργατινό Συμβουλευτινό Σώμα

Όροι Έντολής του Σώματος:

- (α) Νά συμβουλεύει τον Έπουργό Έργασίας και Κοινωνιων Άσφαλίσεων:
 - (ι) πάνω σε όλα τά έργατινά ζητήματα και τήν προαγωγή τής έργατινής ειρήνης.
 - (ιι) πάνω σε ζητήματα που έργοδοτες και έργαζόμενοι έχουν κοινό ένδιαφέρον.
 - (ιιι) πάνω σε τρόπους και μέσα ένθαρρύνσεως ταιτινής μελέτης, από μέρος τόσο τών έργοδοτών όσο και τών έργαζομένων, πάνω σε όλα τά ζητήματα που έπηρεάζουν τήν πρόοδο και εύμάρεια τής βιομηχανίας.

Μέλη

Τό Σώμα άπαρτίζουν:

- (α) ό Έπουργός Έργασίας και Κοινωνιων Άσφαλίσεων, σαν Πρόεδρος.
- (β) τρεις αντιπρόσωποι τής Ο.Ε.Κ.
- (γ) ένας έπιπρόσωπος του Κυπριακού Έμποριου και Βιομηχανιου Έπιμελητηριου.
- (δ) ένας αντιπρόσωπος του Συνδέσμου Τούριων Έργοδοτών.
- (ε) ένας αντιπρόσωπος του Τουριου Έμποριου Έπιμελητηριου.
- (στ) τρεις αντιπρόσωποι τής Παγιυπριου Έργατινής Όμοσπονδίας.
- (ζ) δύο αντιπρόσωποι τής Συνομοσπονδίας Έργατών Κύπρου.
- (η) ένας αντιπρόσωπος τής Συνομοσπονδίας Τουριων Συντεχνιων.

Στις συνεδριάσεις του Σώματος μπορούν να παρίστανται σαν παρακαυθήμενοι έπιπρόσωποι τής Παγιυπριου Όμοσπονδίας Άνεξαρτήτων Συντεχνιων και τής Παγιυπριου Συντεχνίας Δημοσιων Υπαλλήλων.

Σημείωση

Τό άρθρο 2(3) του περί 'Ωρών 'Εργασίας Νόμου, Κεφ. 182, προνοεί τήν ίδρυση από τόν Κυβερνήτη του 'Εργατικού Συμβουλευτικού Σώματος. Δέν έχει όμως ζητηθεί και έγκωρηθεί δυνάμει του Νόμου 23 του 1962 ή έξουσία αυτή στον 'Υπουργό 'Εργασίας και γι' αυτό τό 'Εργατικό Συμβουλευτικό Σώμα κάτω από τήν αύστηρή έννοια του Νόμου πρέπει να θεωρείται ότι λειτουργεί μέ βάση διοικητικές διευθετήσεις.

2. Σώμα Καθορισμού Πολιτικής του 'Υπουργείου 'Εργασίας και Κοινωνικών 'Ασφαλίσεων

Όροι 'Εντολής του Σώματος:

- (α) να συζητά και αποφασίζει πάνω σε θέματα πολιτικής*
- (β) να συντονίζει όλες τις σημαντικές δραστηριότητες του 'Υπουργείου*
- (γ) να θέτει στόχους και χρονικά πλαίσια για τήν επίτευξη αποφάσεων που έχουν ήδη ληφθεί.

Μέλη

Τό Σώμα άπαρτίζουν:

- (α) ο 'Υπουργός 'Εργασίας και Κοινωνικών 'Ασφαλίσεων, σαν Πρόεδρος*
- (β) ο Γενικός Διευθυντής*
- (γ) ο Διευθυντής Τμήματος Κοινωνικών 'Ασφαλίσεων*
- (δ) ο Διευθυντής Τμήματος 'Υπηρεσιών Κοινωνικής 'Ενημέρισης*
- (ε) ο Διευθυντής Κέντρου Παραγωγικότητας*
- (στ) ο Διευθυντής 'Ανώτερου Τεχνολογικού 'Ινστιτούτου*
- (ζ) ο Διευθυντής 'Ινστιτούτου Εενοδοχειακών και 'Επισιτιστικών Τεχνών*
- (η) ο 'Ανώτερος Λειτουργός 'Απασχολήσεως*
- (θ) ο 'Ανώτερος 'Επιθεωρητής 'Εργοστασίων*
- (ι) ο 'Ανώτερος Λειτουργός Βιομηχανικής 'Επικαιδεύσεως*
- (ια) ο 'Ανώτερος Λειτουργός Βιομηχανικών Σχέσεων*
- (ιβ) ο 'Επαρχιακός Λειτουργός 'Εργασίας και Κοινωνικών 'Ασφαλίσεων Λευκωσίας*
- (ιγ) ο 'Επαρχιακός Λειτουργός 'Εργασίας και Κοινωνικών 'Ασφαλίσεων Λεμεσού.

3. Τμηματική 'Επιτροπή Προσωπικού

Όροι 'Εντολής της 'Επιτροπής:

Νά συζητά θέματα σχετικά μέ τούς όρους υπηρεσίας στο 'Υπουργείο και να υποβάλλει συστάσεις, ειδικά πάνω σε θέματα που άφορούν:

- (α) τούς μισθούς και τούς όρους ύπηρεσίας τών υπαλλήλων τού 'Υπουργείου
- (β) τήν έκπαίδευση και ίκανότητα τού προσωπιού
- (γ) τή δημιουργία ομαλών σχέσεων μεταξύ τού προσωπιού.

Μέλη

Η 'Επιτροπή αποτελείται από τήν 'Επίσημη και τήν 'Υπαλληλική πλευρά.

Τά Μέλη τής 'Επίσημης πλευράς είναι ο Γενικός Διευθυντής, πού είναι και ο Πρόεδρος τής 'Επιτροπής, ο Διευθυντής Κοινωνικών Ασφαλίσεων, ο 'Ανώτερος Λειτουργός Βιομηχανικών Σχέσεων, ο 'Επαρχιακός Λειτουργός 'Εργασίας και Κοινωνικών Ασφαλίσεων Λευκωσίας και ο Πρώτος Γραμματέας τού 'Υπουργείου.

Τά Μέλη τής 'Υπαλληλικής πλευράς, ο άριθμός τών οποίων δέν θά είναι μεγαλύτερος από τέσσερεις, υποδεινύονται από τήν 'Επιτροπή, πού επιλέγεται από τούς υπαλλήλους τού 'Υπουργείου μέ μυστική ψηφοφορία.

4. 'Επιτροπή Διευθύνσεως για θέματα Προσωπιού

Όροι 'Εντολής τής 'Επιτροπής:

Η 'Επιτροπή έχει καθήκοννά συμβουλεύει τό Γενικό Διευθυντή πάνω σε θέματα προσωπιού πού αναφύονται από καιρό σε καιρό και πού δέν άνήκουν στη διαδικασία άλλης 'Επιτροπής πού λειτουργεί στο 'Υπουργείο. Τέτοια θέματα είναι, ανάμεσα στ' άλλα, τά πιά κάτω:

- (α) ή πλήρωση κενών θέσεων
- (β) ή προαγωγή μελών τού προσωπιού,
- (γ) ή μετάθεση μελών τού προσωπιού
- (δ) ή πειθαρχία.

Τά μέλη τής 'Επιτροπής αυτής αποτελούν και τήν επίσημη πλευρά τής Τμηματικής 'Επιτροπής Προσωπιού.

Μέλη

- Ο Γενικός Διευθυντής, σάν Πρόεδρος
- Ο Διευθυντής Κοινωνικών Ασφαλίσεων
- Ο 'Ανώτερος Λειτουργός Βιομηχανικών Σχέσεων
- Ο 'Επαρχιακός Λειτουργός 'Εργασίας και Κοινωνικών Ασφαλίσεων Λευκωσίας
- Ο Πρώτος Γραμματέας

5. Διοικητικό Συμβούλιο τού Κέντρου Παραγωγικότητας

Όροι 'Εντολής τού Διοικητικού Συμβουλίου

- (α) νά καθορίζει τήν πολιτική πού πρέπει νά ακολουθείται για τήν έτοιμασία και έφαρμογή τού Προγράμματος Δραστηριοτήτων τού Κέντρου Παραγωγικότητας

- (β) νά φροντίζει για τήν ἐφαρμογή τοῦ Σχεδίου Λειτουργίας τοῦ Κέντρου Παραγωγικότητας, ὅπως αὐτό συμφωνήθηκε καί ὑπογράφηκε μεταξύ τῆς Κυπριακῆς Κυβερνήσεως καί τοῦ Διεθνoῦς Γραφείου Ἐργασίας καί τοῦ Εἰδιουῦ Ταμείου τῶν Ἠνωμένων Ἐθνῶν.
- (γ) νά φροντίζει για τήν τήρηση τῶν δημοσιονομικῶν διατάξεων καί τῶν κανονισμῶν ἀπασχολήσεως τῆς Κυπριακῆς Κυβερνήσεως ἀπό τό Κέντρο Παραγωγικότητας.
- (δ) νά φροντίζει ὥστε ἡ πολιτική τοῦ Διοικητικοῦ Συμβουλίου νά ἐφαρμόζεται ἀποτελεσματικά καί λιανοποιητικά ἀπό τῆς Διευθυντή τοῦ Κέντρου Παραγωγικότητας.

Μέλη

ὁ Γενικός Διευθυντής Ἐργασίας καί Κοινωνικῶν Ἀσφαλίσεων, ὡς Πρόεδρος.

τέσσερις κυβερνητικοί ἐμπρόσωποι, δηλαδή ἕνας ἐμπρόσωπος ἀπό κάθε ἓνα ἀπό τά Ἐργεῖα, Οἰκονομικῶν, Ἐμπορίου καί Βιομηχανίας, Παιδείας, Ἐργασίας καί Κοινωνικῶν Ἀσφαλίσεων καί ἀπό τό Γραφεῖο Προγραμματισμοῦ.

ἑπτά ἐμπρόσωποι τῆς Ο.Ε.Κ.

τρεις ἐμπρόσωποι τῶν συντεχνιῶν (ΣΕΚ, ΠΕΟ καί Τουριστικῶν Συντεχνιῶν).

Ὁ Διευθυντής τοῦ Κέντρου παραιάθεται στίς συνεδριάσεις τοῦ Συμβουλίου, χωρίς ὅμως δικαίωμα φήφου.

6. Κεντρικό Συμβούλιο για τήν Ἀποικιάσταση τῶν Ἀναπήρων

Ὅροι Ἐντολῆς τοῦ Συμβουλίου:

- (α) Νά συμβουλεύει τήν Κυβέρνηση σχετικά μέ:
 - (ι) τήν ἀνάπτυξη τῶν ὑπηρεσιῶν ἀποικιαστάσεως τῶν ἀναπήρων
 - (ιι) τό ρόλο καί τούς τρόπους συνεργασίας πού ἀναλαμβάνονται ἀπό τά διάφορα κυβερνητικά τμήματα καί ἐθελοντικούς ὀργανισμούς πού σχετίζονται μέ τό ἔργο τῆς ἀποικιαστάσεως τῶν ἀναπήρων,
 - (ιιι) τήν ἀνάγκη εἰδικῆς ἐπαγγελματικῆς ἢ διευκολύνσεως,
 - (ιιιι) τή δαπάνη τῶν προγραμμάτων ἀναπτύξεως πού προτείνονται καί τοῦ τρόπου ἀντιμετωπίσεώς τους,
 - (ιιιιι) τήν ἀναγκαία δημοσιότητα για τήν προβολή τῶν ὑπηρεσιῶν πού προσφέρονται.
- (β) νά ὑποβάλλει στή Κυβέρνηση προτάσεις καί εἰσηγήσεις πάνω σέ ὁποιαδήποτε ἀναγκαία νομοθετικά μέτρα πού ἀφοροῦν τούς ἀναπήρους.

- (γ) νά δρίζει υπεπιτροπές για νά εξετάζουν συγχειριμένα θέματα ή προβλήματα.
- (δ) νά έιδίδει κανονισμούς πού νά διέπουν τή διαδικασία του, τή σύγκληση τών συνεδριών του καί τήν άπαρτία πού άπαιτείται.
- (ε) νά ζητᾶ στατιστιές ή άλλες πληροφορίες τίς όποτες κρίνει άναγκαίες για τή διεξαγωγή του έργου του.

Μέλη

Ο Υπουργός Εργασίας καί Κοινωνιῶν Ασφαλίσεων, σάν Πρόεδρος

πέντε αντιπρόσωποι του Υπουργείου Εργασίας καί Κοινωνιῶν Ασφαλίσεων (ανά ένας από τόν Κλάδο Απασχολήσεως, τό Τμήμα Κοινωνιῶν Ασφαλίσεων καί τό Τμήμα Εύημερίας, ὁ Επαρχιακός Λειτουργός Εργασίας καί Κοινωνιῶν Ασφαλίσεων Λευκωσίας, καί ὁ Λειτουργός Αποικιαστώσεως Αναπήρων.

ένας αντιπρόσωπος του Υπουργείου Οίκονομιῶν.

ένας αντιπρόσωπος του Υπουργείου Υγείας.

τρεις αντιπρόσωποι του Υπουργείου Παιδείας (ένας από τή Σχολή Τυφλών, ένας από τή Σχολή Κωφάλαλων καί ένας από τόν Κλάδο Τεχνιῆς Εμπαιδεύσεως).

τέσσερεις αντιπρόσωποι τών εργοδοτῶν.

τέσσερεις αντιπρόσωποι τών συντεχνιῶν.

ένας αντιπρόσωπος τῆς Οργανώσεως για τήν Προστασία τών Ασήνησίμων Παιδιῶν.

ένας αντιπρόσωπος τῆς Στέγης "Άγιος Χαράλαμπος".

ένας αντιπρόσωπος τῆς Εταιρείας Ψυχικῆς Υγιεινῆς.

ένας αντιπρόσωπος του Κυπριακοῦ Ερυθροῦ Σταυροῦ.

ένας αντιπρόσωπος τῆς Λέσχης Ἰπποδρομιῶν.

Οποιοιδήποτε άλλοι αντιπρόσωποι τών όποίων ὁ διορισμός κρίνεται άναγκαῖος.

7. Διοικητιῶ Συμβούλιο Ἀνώτερου Τεχνολογικοῦ Ἰνστιτούτου

Όροι Ἐντολῆς του Συμβουλίου:

Τό Διοικητιῶ Συμβούλιο έχει συμβουλευτιῶ χαρακτήρα πρὸς τό Υπουργεῖο Εργασίας καί Κοινωνιῶν Ασφαλίσεων καί άσχολεῖται μέ τή χάραξη τῆς πολιτικῆς τήν ὁποία άκολουθεῖ τό Ἰνστιτούτο μέσα στα γενικά πλαίσια τῆς Τεχνικῆς Εμπαιδεύσεως τῆς Νήσου, καθώς καί μέ άλλα συναφή θέματα.

Μέλη

Ο Γενικός Διευθυντής του Υπουργείου Εργασίας καί Κοινωνιῶν Ασφαλίσεων, σάν Πρόεδρος του Διοικητιῶ Συμβουλίου.

Τό Συμβούλιο ἀπαρτίζουν, ἐπίσης:

- (α) ἐμπρόσωπος τοῦ Ὑπουργείου Ἑργασίας καί Κοινωνιῶν Ἀσφαλίσεων.
- (β) ἐμπρόσωπος τοῦ Ὑπουργείου Οἰκονομιῶν.
- (γ) δύο ἐμπρόσωποι τοῦ Ὑπουργείου Παιδείας.
- (δ) ἐμπρόσωπος τοῦ Ὑπουργείου Συγκοινωνιῶν καί Ἔργων.
- (ε) ἐμπρόσωπος τοῦ Γραφείου Προγραμματισμοῦ.
- (στ) ἐμπρόσωπος τοῦ Τουριστικοῦ Γραφείου Παιδείας.
- (ζ) ὁ Διευθυντής τοῦ Κέντρου Παραγωγικιότητος.
- (η) ὁ Διευθυντής τοῦ Ἰνστιτούτου Ξενοδοχειακῶν καί Ἐπισιτιστικῶν Τεχνῶν.
- (θ) δύο ἐμπρόσωποι τῆς Ὁμοσπονδίας Ἐργοδοτῶν.
- (ι) ἐμπρόσωπος τοῦ Κυπριακοῦ Ἐμπορικοῦ καί Βιομηχανικοῦ Ἐπιμελητηρίου.
- (κ) ἐμπρόσωπος τοῦ Συνδέσμου Πολιτικῶν Μηχανικῶν καί Ἀρχιτεκτόνων.
- (λ) ἐμπρόσωπος τοῦ Συνδέσμου Ἐργοληπτῶν Κύπρου.
- (μ) ἐμπρόσωπος τοῦ Συνδέσμου Τουριστικῶν Μηχανικῶν.
- (ν) ἐμπρόσωπος τῆς Παγνυπρίου Ἐργατικῆς Ὁμοσπονδίας (ΠΕΟ).
- (ξ) ἐμπρόσωπος τῆς Συνομοσπονδίας Ἐργατῶν Κύπρου.
- (ο) ἐμπρόσωπος τῆς Ὁμοσπονδίας Τουριστικῶν Συντεχνικῶν.
- (π) ἐμπρόσωπος τοῦ Συνδέσμου Ἀποφοίτων ΑΠΙ.

Γραμματέας τοῦ Συμβουλίου εἶναι ὁ Διευθυντής τοῦ Ἰνστιτούτου.

8. Διοικητικό Συμβούλιο τοῦ Ἰνστιτούτου Ξενοδοχειακῶν καί Ἐπισιτιστικῶν Τεχνῶν

Ὅροι Ἐντολῆς τοῦ Συμβουλίου:

- (α) νά εἰσηγεῖται στόν Ὑπουργό τή θέσπιση Κανονισμῶν Λειτουργίας τῆς Σχολῆς ἢ τήν ἀλλαγῆ τους.
- (β) νά καθορίζει, σέ συνεννόηση μέ τό Διευθυντή, τό ἐτήσιο ἀναλυτικό πρόγραμμα τῆς Σχολῆς καί νά ἐπιβλέπει γενικά τήν ὁμαλή λειτουργία τῆς σύμφωνα μέ τοὺς Κανονισμοὺς πού ἰσχύουν.
- (γ) νά προετοιμάζει μέ τή βοήθεια τοῦ Διευθυντῆ καί νά ὑποβάλλει στήν Κυβέρνηση γιά ἔγκριση τόν προϋπολογισμό κάθε χρόνου.
- (δ) νά συμβουλεύει τόν Ὑπουργό Ἑργασίας καί Κοινωνιῶν Ἀσφαλίσεων πάνω σέ ὅλα τά ζητήματα πού ἀφοροῦν τήν ἐπαίδευση ἢ μετεπαίδευση στόν τομέα ξενοδοχείων καί ἐστιατορίων.

- (ε) νά συμβουλευεί τόν Ὑπουργό Ἐργασίας πάνω σέ οποιαδήποτε ἄλλα ζητήματα πού ἔχουν σχέση μέ τή Σχολή καί τό Ἰνστιτούτο·

Μέλη

Τό Συμβούλιο ἀπαρτίζουν:

- (α) ὁ Γενικός Διευθυντής τοῦ Ὑπουργείου Ἐργασίας καί Κοινωνιῶν Ἀσφαλίσεων, ὡς Πρόεδρος·
- (β) ἕνας ἐμπρόσωπος τῆς Τεχνικῆς Ἐπαγγελματικῆς τοῦ Ὑπουργείου Παιδείας·
- (γ) ἕνας ἐμπρόσωπος τοῦ Ὑπουργείου Ἐμπορίου καί Βιομηχανίας·
- (δ) ἕνας ἐμπρόσωπος τοῦ Κέντρου Παραγωγικότητας·
- (ε) ἕνας ἐμπρόσωπος τοῦ Ὑπουργείου Οἰκονομιῶν·
- (στ) ὁ Ἀνώτερος Λειτουργός Βιομηχανικῆς Ἐπαγγελματικῆς·
- (ζ) ὁ Πρόεδρος τοῦ Συστήματος Μαθητείας·
- (η) δύο ἐμπρόσωποι τῶν ἐργοδοτῶν·
- (θ) δύο ἐμπρόσωποι τῶν συντεχνιῶν.

9. Διοικητικό Συμβούλιο τοῦ Κέντρου Ἀποκατάστασης Ἀναπήρων

Ὅροι Ἐντολῆς τοῦ Συμβουλίου:

- (α) νά εἰσηγεῖται στόν Ὑπουργό τήν πολιτική πού πρέπει νά ἀκολουθεῖται ἀπό τό Κέντρο·
- (β) νά μελετᾷ καί ὑποβάλλει στό Ὑπουργεῖο προτάσεις γιά τόν ἐτήσιο προϋπολογισμό τοῦ Κέντρου·
- (γ) νά παρακολουθεῖ καί μεριμνᾷ γιά τήν ἐφαρμογή τῆς πολιτικῆς καί τῶν προγραμμάτων τοῦ Κέντρου·
- (δ) νά εἰσηγεῖται τή λήψη μέτρων σχετιῶς μέ τήν προσέλιψη, κατάρτιση καί ἐπαγγελματικῆ ἀποκατάσταση ἀναπήρων στό Κέντρο·
- (ε) νά διασφαλίζει στενή συνεργασία τοῦ Κέντρου μέ ἀρμόδιες ὑπηρεσίες καί ἐνδιαφερόμενες ὀργανώσεις ἰδιωτικῆς καί μή·
- (στ) νά εἰσηγεῖται στό Ὑπουργεῖο τή λήψη μέτρων σχετιῶς μέ οποιοδήποτε θέμα πού σχετίζεται μέ τό Κέντρο.

Μέλη

Τό Συμβούλιο ἀπαρτίζουν:

Ὁ Ἀνώτερος Λειτουργός Ἀπασχολήσεως, ὡς Πρόεδρος·

ὁ Ἐπαρχιακός Λειτουργός Ἐργασίας καί Κοινωνιῶν Ἀσφαλίσεων Λευκωσίας·

ἕνας ἐμπρόσωπος τοῦ Γραφείου Προγραμματισμοῦ·

ἕνας ἐμπρόσωπος τοῦ Ὑπουργείου Ὑγείας·

Ένας εκπρόσωπος της Ομοσπονδίας Έργοδοτών Κύπρου.

Ένας εκπρόσωπος του Συνδέσμου Έργολάβων Οίκοδομών Κύπρου.

Ένας εκπρόσωπος του Τουριστικού Έμπορίου Επιμελητηρίου.

Ένας εκπρόσωπος της Παγκύπριας Έργατιικής Ομοσπονδίας (ΠΕΟ).

Ένας εκπρόσωπος της Συνομοσπονδίας Έργατών Κύπρου (ΣΕΚ).

Ένας εκπρόσωπος των Τουριστικών Συντεχνιών.

Ένας εκπρόσωπος της Παγκύπριας Οργανώσεως Αποκαταστάσεως Αναπήρων.

Γραμματέας του Συμβουλίου είναι ο Λειτουργός Αποκαταστάσεως Αναπήρων

10. Παγκύπριο Συμβούλιο Ασφαλείας

Όροι Έντολής του Συμβουλίου:

Νά συμβουλευεί τον Υπουργό Έργασίας και Κοινωνικών Ασφαλίσεων πάνω σε ζητήματα προλήψεως ατυχημάτων, στην ανάπτυξη, διάδοση και διατήρηση των δραστηριοτήτων που θα επηρεάσουν ή θα απαιτήσουν την επίτευξη συνθηκών ασφαλείας μεταξύ των εργοδοτούμενων, των εργοδοτών και γενικά του πληθυσμού της πολιτείας.

Μέλη

Το Συμβούλιο προεδρεύει ο Υπουργός Έργασίας και Κοινωνικών Ασφαλίσεων ή αντιπρόσωπός του.

Τά μέλη του Συμβουλίου διορίζονται για τρία χρόνια από τον Υπουργό Έργασίας και Κοινωνικών Ασφαλίσεων. Ο αριθμός των μελών έναρπόμεναι στη διακριτική εύχέρεια του Υπουργού, ο οποίος φροντίζει ώστε να περιληφθούν αντιπρόσωποι από όλες τις κύριες έγναταστάσεις της περιοχής όπου τό Συμβούλιο θα κατευθύνει τις δραστηριότητές του. Οί διορισμοί έχουν προσωπικό χαρακτήρα και γι' αυτό αποκλείεται ή συμμετοχή οποιουδήποτε αντιναταστάτη στις συνεδριάσεις του Συμβουλίου.

11. Συμβουλευτικές Έπιτροπές των Έπαρχιακών Γραφείων Έργασίας

Όροι Έντολής των Έπιτροπών:

Τέτοιες έπιτροπές λειτουργούν σε όλα τά Έπαρχιακά Γραφεία Έργασίας και Κοινωνικών Ασφαλίσεων. Κάθε μία από αυτές συμβουλευεί τό Υπουργείο σχετικά με την οργάνωση και λειτουργία της Υπηρεσίας Απασχολήσεως, καθώς και πάνω σε οποιαδήποτε προβλήματα απασχολήσεως στην αντίστοιχη Έπαρχία.

Μέλη

Η Έπιτροπή αποτελείται από ίσο αριθμό (συνήθως τρεις) αντιπροσώπων των εργοδοτών και των εργαζομένων, που ορίζονται από τον Υπουργό. Από τον Υπουργό ορίζεται επίσης και ένα άλλο πρόσωπο σαν Πρόεδρος.

Ο Ιεραρχικά ανώτερος λειτουργός της Υπηρεσίας Απασχολήσεως έιτελεῖ χρέη Γραμματέα τῆς Επιτροπῆς καὶ ὁ Ἐπαρχιακὸς Διευθυντὸς Ἐργασίας καὶ Κοινωνικῶν Ασφαλίσεων παραινᾶσθεται σάν σύμβουλος-παρατηρητῆς σέ κάθε συνεδρία τῆς Επιτροπῆς.

Ἡ Επιτροπή μπορεί νά κάμνει χρήση τῶν υπηρεσιῶν ἐπιπρόσθετων μελῶν, τὰ ὅποια ἔχουν εἰδιειές γνώσεις, γιά νά συμβουλεύουν τήν Επιτροπή πάνω σέ εἰδιειά θέματα.

12. Παγιύπριο Συμβούλιο Κοινωνικῆς Ἀναπτύξεως

Όροι Ἐντολῆς τοῦ Συμβουλίου:

- (α) νά μελετᾶ κοινωνικά προβλήματα καὶ ἀνάγκες καὶ νά συμβουλεύει τήν Κυβέρνηση γιά τή διαμόρφωση καὶ ἐφαρμογή πολιτικῆς κοινωνικῆς ἀναπτύξεως.
- (β) νά συντονίζει τίς δραστηριότητες κοινωνικῆς εὐημερίας καὶ νά ἐνεργεῖ σάν σύνδεσμος μεταξύ κυβερνητικῶν καὶ ἐθελοντικῶν ὀργανισμῶν στόν τομέα τῆς κοινωνικῆς ἀναπτύξεως.

Μέλη

Τό Συμβούλιο ἀπαρτίζου:

ὁ Ἐπουργός Ἐργασίας καὶ Κοινωνικῶν Ασφαλίσεων, σάν Πρόεδρος.

ὁ Γενικός Διευθυντής τοῦ Ἐπιχειρηματικοῦ Ἐργασίας καὶ Κοινωνικῶν Ασφαλίσεων.

ὁ Γενικός Διευθυντής τοῦ Ἐπιχειρηματικοῦ Ἐσωτερικῶν.

ὁ Γενικός Διευθυντής τοῦ Ἐπιχειρηματικοῦ Ὑγείας.

ὁ Γενικός Διευθυντής τοῦ Ἐπιχειρηματικοῦ Δικαιοσύνης.

ὁ Γενικός Διευθυντής τοῦ Ἐπιχειρηματικοῦ Παιδείας.

ὁ Γενικός Διευθυντής τοῦ Ἐπιχειρηματικοῦ Γεωργίας καὶ Φυσιῶν Πόρων.

ὁ Γενικός Διευθυντής τοῦ Γραφείου Προγραμματισμοῦ δύο ἐμπρόσωποι τοῦ Παγιύπριου Συμβουλίου Εὐημερίας.

ὁ Διευθυντής τοῦ Τμήματος Ὑπηρεσιῶν Κοινωνικῆς Εὐημερίας, ὁ ὅποιος ἐιτελεῖ καθήκοντα Γραμματέα.

13. Συμβουλευτικὸ Σῶμα τοῦ Εἰδιειοῦ Ταμείου Ἀνακουφίσεως

Όροι Ἐντολῆς τοῦ Σώματος:

Τό Σῶμα συμβουλεύει τόν Ἐπουργό Ἐργασίας καὶ Κοινωνικῶν Ασφαλίσεων σχετικᾶ μέ τήν καλύτερη ἀξιοποίηση τῶν οἰκονομικῶν πόρων τοῦ Ταμείου μέ σιοπό τή βελτίωση τῶν συνθηκῶν διαβίωσης τῶν ἐκτοπισθέντων, τήν προαγωγή τῆς κοινωνικῆς τους εὐημερίας καὶ τήν σύντομη δραστηριοποίηση τους.

Μέλη

ὁ Ἐπουργός Ἐργασίας καὶ Κοινωνικῶν Ασφαλίσεων, σάν Πρόεδρος

- δ Γενικός Διευθυντής του 'Υπουργείου 'Εργασίας και Κοινωνικών 'Ασφαλίσεων.
 - δ Γενικός Διευθυντής του 'Υπουργείου Οίκονομιών.
 - δ Γενικός Διευθυντής του 'Υπουργείου 'Εσωτερικών.
 - δ Γενικός Διευθυντής του 'Υπουργείου Παιδείας.
 - δ Γενικός Διευθυντής του 'Υπουργείου 'Υγείας.
 - δ Γενικός Διευθυντής του 'Υπουργείου 'Εμπορίου και Βιομηχανίας.
 - δ Γενικός Διευθυντής του 'Υπουργείου Γεωργίας και Φυσιικών Πόρων.
 - δ Γενικός Διευθυντής του 'Υπουργείου Συγκοινωνιών και 'Εργων.
 - δ Γενικός Διευθυντής του Γραφείου Προγραμματισμού.
 - δ Γενικός 'Ελεγκτής.
 - δ Γενικός Λογιστής.
 - δ Γενικός Γραμματέας της ΠΕΟ.
 - δ Γενικός Γραμματέας της ΣΕΚ.
 - δ Γενικός Γραμματέας της ΠΕΚ.
 - δ Γενικός Γραμματέας της ΕΚΑ.
 - έμπρόσωποι έιτοπισθέντων (Πρόεδρος και Γενικός Γραμματέας).
 - δ Γενικός Διευθυντής της ΟΕΚ.
 - δ Γραμματέας του 'Εμπορίου και Βιομηχανικού 'Επιμελητηρίου.
 - ένας έμπρόσωπος του Δημοκρατικού Κόμματος.
 - ένας έμπρόσωπος του ΑΚΕΛ.
 - ένας έμπρόσωπος της ΕΔΕΚ.
 - ένας έμπρόσωπος του Δημοκρατικού Συναγερμού.
 - δ Διοικητής Συνεργατικής 'Αναπτύξεως.
 - δ Πρόεδρος του Παγκυπρίου Συμβουλίου 'Ενημερίας.
- Στίς συνεδριάσεις του Σώματος παραιάνονται οι Διευθυντές των 'Υπηρεσιών του Είδιου Ταμείου 'Ανακουφίσεως.

Τό Σωμα άπασχολεΐ Γραμματέα, που άσχολεΐται άποιλειστινά μέ θέματα του Ταμείου.

ΕΚΔΟΣΕΙΣ ΤΟΥ ΥΠΟΥΡΓΕΙΟΥ ΕΡΓΑΣΙΑΣ ΚΑΙ ΚΟΙΝΩΝΙΚΩΝ
ΑΣΦΑΛΙΣΕΩΝ ΤΟ 1978

Παράγραφος 46 τής Έκθεσης

1. Έτήσια Έκθεση του Υπουργείου για τό 1977
2. Έκθεση πάνω στα ταμεία προνοίας και άλλα σχέδια συντάξεων
3. Έκθεση πάνω στη δειγματολογική έρευνα (10%) για τους ασφαλισμένους στο Σχέδιο Κοινωνικών Ασφαλίσεων
4. Towards Social Reconstruction
5. Συμβολή στην Κοινωνική Ανασυγκρότηση
6. Ανάπτυξη
7. Ανώτερο Τεχνολογικό Ίνστιτούτο (πληροφοριακό φυλλάδιο για τό ΑΤΙ)
8. Η.Τ.Ι. Review
9. Έπιτη Ανθολογία Συλλογικών Συμβάσεων (Ισχυουσών στις 31 Δεκεμβρίου, 1977).

ΠΑΡΑΡΤΗΜΑ VII

ΔΡΑΣΤΗΡΙΟΤΗΤΕΣ ΔΙΕΘΝΟΥΣ ΚΕΝΤΡΟΥ ΔΙΑΣΚΕΨΕΩΝ

- 3.2.1978 Συνεδρίαση 'Επιτροπής 'Αγνοουμένων
- 22-28.2.78 Συνέδριο 'Ανώτερης 'Επιτροπής Κοινοπολιτείας επί Γεωργίας, Θερμάτων
- 9-11.3.78 Παγιούριο 'Οδοντιατρικό Συνέδριο
- 9.3.78 Γενική Συνέλευση Διηγηγορικού Συλλόγου
- 8-9.4.78 Παγιούριο Συνέδριο Κοινωνικής Πρόνοιας
- 10-11.4.78 Φιλανθρωπική 'Αγορά από τή Φιλόπτωχο 'Αδελφότητα Λευκωσίας
- 14-15.4.78 Σεμινάριο 'Ευρωπαϊκής Χριστιανοδημοκρατικής Νεολαίας
- 17-22.4.78 'Αρχαιολογικό Συμπόσιο
- 3-4.5.78 Πανελλήνιο Παιδαγωγικό Συνέδριο
- 8-12.5.78 'Επιμορφωτικό Κοινοπολιτειακό Συμπόσιο
- 10.5.78 Σεμινάριο πού διοργανώθηκε από τήν "I.B.M."
- 28.6.78 Συνεδρίαση 'Επιτροπής SHELL
- 11-13.7.78 Συνέδριο πού διοργανώθηκε από ΚΕ.ΠΑ.
- 25-27.8.78 Α' Παγιούριο Συνέδριο 'Αποδήμων Κυπρίων 'Επιστημόνων
- 28.8-3.9.78 Β' Παγιούριο Συνέδριο 'Αποδήμων Κυπρίων Φοιτητών
- 15-30.9.78 Δασολογικό Συνέδριο
- 7-15.9.78 Συνέδριο Οικογενειακού Προγραμματισμού
- 3.10.78 Γενική Συνέλευση Διηγηγορικού Συνδέσμου
- 18.10.-21.10.78 Συνέδριο πού διοργανώθηκε ή Παγιούρια Συνέλευση τής 'Ομοσπονδία
- 22.10.78 Συνέδριο Ε.Τ.Υ.Κ.
- 27-30.10.78 Σεμινάριο πού διοργανώθηκε ή Σύνδεσμος Προσκόπων Κύπρου
- 30.10.78 Σεμινάριο Γαλήσεων από Κυπριακές 'Αερογραμμές
- 6-8.11.78 Σεμινάρια 'Υπουργείου Γεωργίας καί Φυσιών Πόρων
- 22-23.11.78 Διεθνές Συνδιηγηγορικό Συνέδριο
- 28.11-1.12.78 Σεμινάριο 'Υπουργείου 'Εμπορίου καί Βιομηχανίας
- 2.12.78 Σεμινάριο πού διοργανώθηκε από τή ΓΕΒΟ
- 10-14.12.78 Συνέδριο Διεθνούς 'Ενώσεως Φοιτητών

ΠΙΣΤΟΠΟΙΗΤΙΚΟ ΓΕΝΙΚΟΥ ΕΛΕΓΚΤΟΥ
ΤΗΣ ΔΗΜΟΚΡΑΤΙΑΣ

Οι είς τὰς σελίδας 1 ἕως 8 ἐμφαινόμενοι λογαριασμοὶ τοῦ Ταμείου Κοινωνικῶν Ἀσφαλίσεων διὰ τὸ ἔτος τὸ λήξαν τὴν 31ην Δεκεμβρίου, 1978, ἠελέγχθησαν. Μοῦ παρεσχέθησαν ὅλαι αἱ δέουσαι πληροφορίες καὶ ἐπεξηγήσεις καὶ ὡς ἀποτέλεσμα τοῦ ἐλέγχου αὐτοῦ, πιστοποιῶ ὅτι, κατὰ τὴν γνώμην μου οἱ λογαριασμοὶ οὗτοι εἶναι ὀρθοὶ καὶ συνάδουν πρὸς τὰς προνοίας τῶν περὶ Κοινωνικῶν Ἀσφαλίσεων Νόμων 1972 ἕως 1978.

Γ. Ἀνδρέου
Γενικός Ἐλεγκτής
τῆς Δημοκρατίας.

Λευκωσία, 21 Μαΐου 1979

ΠΙΣΤΟΠΟΙΗΤΙΚΟ ΓΕΝΙΚΟΥ ΕΛΕΓΚΤΟΥ
ΤΗΣ ΔΗΜΟΚΡΑΤΙΑΣ

Οί είς τās σελίδας 1 ἕως 2 ἔμφαινόμενοι λογαριασμοί τοῦ Κεντρικοῦ Ταμείου Ἀδειῶν, διὰ τό ἔτος τό λήξαν τήν 31ην Δεκεμβρίου, 1978, ἠλέγχθησαν. Μοῦ παρεσχέθησαν ὅλαι αἱ δέουσαι πληροφορίες καί ἐπεξηγήσεις καί ὡς ἀποτέλεσμα τοῦ ἐλέγχου αὐτοῦ πιστοποιῶ ὅτι, κατά τήν γνώμην μου, οἱ λογαριασμοί οὗτοι εἶναι ὀρθοί καί συνάδουν πρός τās προνοίας τῶν περί Ἐτησίων Ἀδειῶν μετ' Ἀπολαβῶν Νόμων τοῦ 1967 ἕως 1973.

Γ. Ἀνδρέου
Γενικός Ἐλεγκτής
τῆς Δημοκρατίας.

Λευκωσία, 21 Μαΐου, 1979

ΠΙΣΤΟΠΟΙΗΤΙΚΟ ΓΕΝΙΚΟΥ ΕΛΕΓΚΤΟΥ
ΤΗΣ ΔΗΜΟΚΡΑΤΙΑΣ

Οι είς τας σελίδας 1 έως 3 εμφανιζόμενοι λογαριασμοί του Ταμείου δια Πλεονάζον Προσωπικόν ~~διά τό έτος τό λήξαν~~ τήν 31ην Δεκεμβρίου, 1978, ήλέγχθησαν. Μοῦ παρεσχέθησαν ὅλαι αἱ δέουσαι πληροφορίες καί ἐπεξηγήσεις καί ὡς ἀποτέλεσμα τοῦ ἐλέγχου αὐτοῦ, πιστοποιῶ ὅτι, κατά τήν γνώμην μου, οἱ λογαριασμοί οὗτοι εἶναι ὀρθοί καί συνάδουν πρός τας προνοίας τῶν περί Τερματισμοῦ Ἀπασχολήσεως Νόμων τοῦ 1967 ἕως 1977.

Γ. Ἀνδρέου
Γενικός Ἐλεγκτής
τῆς Δημοκρατίας

Λευκωσία 21 Μαΐου 1979

108/.....

ΠΙΝΑΚΑΣ 1

Παράγραφος 57 της Ένδεσως

ΕΓΓΕΓΡΑΜΜΕΝΟΙ ΑΝΕΡΓΟΙ ΚΑΤΑ ΦΥΛΟ ΚΑΙ ΤΟΠΟ ΔΙΑΜΟΝΗΣ

1968 - 1978

ΧΡΟΝΟΣ	Ετήσιος Μέσος Όρος	Άντρες	Γυναίκες	Κάτοικοι Πόλεων	Κάτοικοι Υπαίθρου
1968	3174	1890	1284	1041	2133
1969	2703	1538	1165	995	1808
1970	2810	1633	1177	961	1849
1971	2846	1596	1250	917	1929
1972	2524	1407	1717	851	1673
1973	3315	1772	1542	1057	2257
1974	11206	6726	4480	4582	6634
1975	22543	16199	6344	8109	14434
1976	14515	11095	3423	7820	6698
1977	6144	4058	2086	3396	2748
1978	4018	2306	1712	2222	1796
ΙΑΝΟΥΑΡΙΟΣ 78	4550	2825	1725	2459	2091
ΦΕΒΡΟΥΑΡΙΟΣ "	4208	2592	1616	2228	1980
ΜΑΡΤΙΟΣ "	4016	2448	1568	2146	1870
ΑΠΡΙΛΙΟΣ "	3754	2279	1475	2021	1733
ΜΑΪΟΣ "	3374	2041	1333	1837	1537
ΙΟΥΝΙΟΣ "	3944	2373	1571	2244	1700
ΙΟΥΛΙΟΣ "	4321	2324	1997	2455	1866
ΑΥΓΟΥΣΤΟΣ "	4461	2279	2182	2557	1904
ΣΕΠΤΕΜΒΡΙΟΣ "	4220	2177	2043	2390	1830
ΟΚΤΩΒΡΙΟΣ "	4086	2222	1864	2276	1810
ΝΟΕΜΒΡΙΟΣ "	3799	2102	1697	2103	1696
ΔΕΚΕΜΒΡΙΟΣ "	3476	2007	1469	1946	1530

ΠΙΝΑΚΑΣ 2

Παρόγραφος 57 της 'Ενδέσσεως
ΕΓΓΕΓΡΑΜΜΕΝΟΙ ΑΝΕΡΓΟΙ ΚΑΤΑ ΕΠΑΓΓΕΛΜΑΤΙΚΕΣ ΚΑΤΗΓΟΡΙΕΣ, 1978

ΚΩΔ. ΚΑΣ	ΕΠΑΓΓΕΛΜΑΤΙΚΕΣ ΚΑΤΗΓΟΡΙΕΣ	'Ετήσιος Μέσος Όλιος Συνολικός		'Ιαν.	Φεβρ.	Μάρτ.	Απρ.	Μάιος	'Ιούλ.	'Ιούλ.	Αύγ.	Σεπτ.	Οκτ.	Νοέμβ.	Δεμ.
		694	331												
0 & 1	ΠΤΥΧΙΟΥΧΟΙ, ΤΕΧΝΙΚΟΙ Κ.Σ.Ε.	694	331	684	641	626	609	563	602	744	805	811	788	755	697
2	ΔΙΕΥΘΥΝΤΕΣ & ΔΙΟΙΚΗΤΙΚΑ ΣΤΕΦΑΝΕ	34	9	41	41	34	33	29	32	29	28	30	32	36	43
3	ΥΠΑΛΛΗΛΟΙ ΓΡΑΦΕΙΩΝ	716	414	804	736	745	718	624	633	716	772	795	755	688	600
4	ΠΩΛΗΤΕΣ Κ.Σ.Ε.	159	55	195	186	175	169	153	161	163	170	145	131	131	127
5	ΑΠΕΣΧΟΛΟΥΜΕΝΟΙ ΣΤΗΝ ΠΑΡΟΧΗ ΥΠΕΡΕΣΙΩΝ	359	117	484	436	420	385	346	353	331	322	307	320	311	299
5-0	Διευθυντές (επιχ. επιστ. τεχνικής βιομηχανίας)	11	2	24	15	14	11	10	10	8	8	10	11	9	7
5-1	Εργαζόμενοι ιδιοκτήτες (έπιχ. επιστ. τεχνικής βιομηχανίας)	14	-	21	17	15	15	13	13	13	12	10	11	14	14
5-2	Ολιγομόμοι κ.σ.ε.	5	5	7	8	6	5	5	5	5	4	3	3	3	2
5-3	Μάγειροι, σεβιτόμοι, μπάρμεν κ.σ.ε.	118	8	180	170	164	135	109	112	95	92	89	95	88	85
5-4	Θεαμαηπόλοι, υπηρετές κ.σ.ε.	52	51	66	58	56	51	55	52	48	51	46	49	48	43
5-5	Ευρωποι, καθαριστές κ.σ.ε.	31	31	34	34	30	35	29	32	39	34	34	28	26	23
5-6	Στεγνοκαθαριστές κ.σ.ε.	10	8	12	12	8	9	9	10	7	8	9	14	14	12
5-7	Κομμωτές, κυρτείς, αίσθητηλιού κ.σ.ε.	25	7	33	28	30	27	26	25	21	22	23	22	20	18
5-8	Φρουροί, πυροσβέστες αστυφύλακες κ.σ.ε.	85	-	95	84	87	89	85	89	88	85	75	80	81	84
5-9	Άλλοι ασχολούμενοι στις υπηρεσίες κ.σ.ε.	8	5	12	10	8	8	5	5	7	6	8	7	8	11
6	ΓΕΩΡΓΟΙ, ΔΑΣΙΚΟΙ, ΑΛΙΕΙΣ, ΚΥΝΗΓΙΟΙ ΚΑΙ ΚΤΗΝΟΤΡΟΦΟΙ	81	3	97	93	91	86	80	86	86	89	72	72	61	63
6-0	Διευθυντές & έμποτες γεωργ. & κτη. επιχειρήσεων	4	-	3	5	5	3	2	3	5	5	5	3	3	4
6-1	Γεωργοί	31	1	29	31	31	32	30	34	32	31	30	32	28	29
6-2	Γεωργικοί & κτηνοτροφικοί έργατες	34	2	54	44	42	41	38	36	37	36	21	23	17	18
6-3	Δασικοί	6	-	5	7	7	6	6	7	6	8	7	6	6	7
6-4	Άλιεις, κυνηγοί κ.σ.ε.	6	-	6	6	6	4	4	6	6	9	9	8	7	5

ΚΩΔΙ- ΚΑΔ	ΕΠΑΓΓΕΛΜΑΤΙΚΕΣ ΚΑΤΗΓΟΡΙΕΣ	Ετήσιος		'Ιαν.	Φεβρ.	Μάρτ.	'Απρ.	Μάιος	'Ιούν.	'Ιούλ.	Αύγ.	Σεπτ.	'Οκτ.	Νοέμβ.	Δεμ.
		Μέσος	Όρος												
7/8/9	ΕΡΓΑΤΕΣ ΠΑΡΑΓΩΓΗΣ, ΧΕΙΡΙΣΤΕΣ ΜΕΤΑ- ΦΟΡΙΚΩΝ ΜΕΣΩΝ Κ.Σ.Ε.	1135	188	1435	1344	1228	1154	1027	1135	1159	1145	1053	1041	956	940
7-0	Επιθεωρητές παραγωγής & Ελέπτες	46	1	46	37	34	41	42	49	50	54	50	52	51	52
7-1	Ορυκτές λατόμοι κ.σ.ε.	6	-	9	7	7	6	6	5	6	4	4	5	4	4
7-2	Κλιβανείς μεταλλουργίας, έλασματουργοί, χύτες κ.σ.ε.	1	-	1	1	1	1	-	-	1	-	-	-	-	-
7-3	Εργάτες ξυλείας και χαρτοποιοί	2	-	3	4	4	3	3	2	1	-	1	-	-	-
7-4	Εργάτες χημικών βιομηχανιών	-	-	-	-	-	-	-	-	-	-	-	-	-	-
7-5	Υφαντές, κλωστές, κλεικτες κ.σ.ε.	5	4	6	4	4	4	4	4	5	5	3	5	7	8
7-6	Βυρσοδέφες κ.σ.ε.	-	-	-	-	-	-	-	-	-	-	-	-	-	-
7-7	Μυλωνοί, έρτοποιοί, ζυθοποιοί κ.σ.ε.	16	-	23	22	18	17	16	15	15	15	13	11	12	12
7-8	Εργάτες έπεξεργασίας κελνού	-	-	-	-	-	-	-	-	-	-	-	-	-	-
7-9	Ελέπτες, κόπτες, κ.σ.ε.	62	37	77	82	71	66	63	59	72	69	53	53	43	41
8-0	Υποδηματοποιοί κ.σ.ε.	15	2	23	17	15	16	16	16	20	17	15	10	10	8
8-1	Επιπλοποιοί κ.σ.ε.	18	-	21	20	16	15	16	17	18	17	17	19	18	18
8-2	Λιθοκόπτες και λιθοξόδοι	-	-	-	-	-	-	-	-	-	-	-	-	-	-
8-3	Λιχανοτεχνίτες, σιδηρουργοί, κλιβανείς κ.σ.ε.	13	-	16	15	10	11	10	12	11	13	17	15	15	15
8-4	Ωρολογοποιοί, έπισιευαστές μηχανών & εφαιρμοστές	64	4	86	65	63	58	51	54	61	72	81	76	66	64
8-5	Ηλεκτρολόγοι, ραδιολόγοι κ.σ.ε.	80	-	91	77	66	83	73	76	72	71	91	98	89	69
8-6	Χειριστές μηχανημάτων ραδιοφωνίας ήχου κ.σ.ε.	-	-	-	-	-	-	-	-	-	-	-	-	-	-
8-7	Υδραυλικοί, Συγκολλητές κ.σ.ε.	38	-	49	40	39	43	40	37	38	39	37	30	31	31
8-8	Χρυσοχόδοι, άργυροχόδοι, κ.σ.ε.	6	-	4	6	9	9	8	5	6	8	7	6	4	3
8-9	Υαλοουργοί, άγγειοπλάστες, κεραμοουργοί κ.σ.ε.	8	1	7	10	10	6	6	8	6	8	8	8	8	6
9-0	Εργάτες βαλκανιάζερ & πλαστικών είδων	1	-	-	-	-	-	-	1	1	1	3	1	1	1
9-1	Κατασκευές ειδών από χαρτί	-	-	-	-	-	-	-	-	-	-	-	-	-	-
9-2	Τυπογράφοι, Βιβλιοδέτες, φωτογράφοι κ.σ.ε.	13	3	18	19	12	12	9	12	12	13	13	12	9	11

ΚΩΔΙ- ΚΛΑΣ	ΕΠΑΓΓΕΛΜΑΤΙΚΕΣ ΚΑΤΗΓΟΡΙΕΣ	Ετήσιος μέσος όρος		Ιαν.	Φεβρ.	Μάρτ.	Απρ.	Μάιος	Ιούν.	Ιούλ.	Αύγ.	Σεπτ.	Οκτ.	Νοέμβ.	Δεκ.	
		Ολκιο	Γυναικες													
9-3	Χρωματιστές (πολυκατ'ήδες) κ.σ.ε Άλλοι έργατες βιομηχανίας Οίκοδομοι, ξυλουργοί, άμμοκονιαστές κ.σ.ε. Χειριστές στατών μηχανών κ.σ.ε. Λιμενεργάτες & χειριστές άνυψωτικών μηχανών κ.σ.ε. Ναυτιλιος, όδηγοί κ.σ.ε. Χειρώνκιστες μ.τ.κ.	25	1	37	35	36	32	26	23	23	22	20	19	15	15	
9-4		1	-	2	1	1	1	1	2	1	1	2	1	1	1	
9-5		85	4	100	96	94	86	79	81	79	81	83	78	70	80	89
9-6		3	-	3	2	3	2	1	4	4	4	3	4	3	3	2
9-7		55	22	60	67	55	47	57	64	55	64	66	57	54	39	34
9-8		155	-	230	217	197	159	141	143	149	143	144	124	129	117	109
9-9		417	109	523	500	463	436	359	448	452	448	419	355	364	333	346
Σ		840	565	810	731	697	600	552	1093	942	1093	1130	1007	949	861	707
		ΣΥΝΟΛΟ	4018	1712	4550	4208	4016	3754	3374	3944	4321	4461	4220	4086	3799	3476

ΕΓΓΕΓΡΑΜΜΕΝΟΙ ΑΝΕΡΓΟΙ ΚΑΤΑ ΚΛΑΔΟ ΟΙΚΟΝΟΜΙΚΗΣ ΔΡΑΣΤΗΡΙΟΤΗΤΑΣ 1978

ΚΩΔΙΚΑΣ	Κλάδος Οικονομικής Δραστηριότητας	Ετήσιος Μέσος Όρος		Ιαν.	Φεβρ.	Μάρτ.	Απρ.	Μάιος	Ιούν.	Ιουλ.	Αύγ.	Σεπτ.	Οκτ.	Νοέμ.	Δεμ.
		Ολοκλ. Έτη	Μέσ.												
0	ΝΕΟΕΓΣΤΡΧΟΜΕΝΟΙ	1790	1043	2105	1625	1574	1419	1290	1790	2096	2191	2129	2080	1887	1626
1	ΓΕΩΡΓΙΑ	205	27	259	245	218	205	178	200	200	219	184	191	170	182
2	ΜΕΤΑΛΛΕΙΑ, ΛΑΤΟΜΕΙΑ	42	1	75	76	62	42	35	32	33	31	30	29	27	34
3	ΜΕΤΑΠΟΙΗΣΗ	309	107	372	262	337	315	291	300	316	320	292	280	263	257
31	Διατροφή, ποτά	51	18	63	58	55	51	52	52	52	50	42	44	48	47
32	Ένδυση, υπόδηση	105	57	127	129	120	112	97	101	109	104	92	90	90	85
33	Επιπλα, ζυαρεία	37	6	48	48	39	33	32	34	37	39	37	36	30	29
34	Έξυα χάρτου	23	9	28	29	23	27	20	22	23	23	23	20	18	22
35	Χημικές βιομηχανίες	17	6	19	15	19	18	18	21	20	18	14	18	11	13
36	Μη μεταλλικά έρυα	22	4	22	22	25	18	19	20	19	27	30	25	22	21
37	Μεταλλικές βιομηχανίες	4	1	2	4	7	7	6	4	6	4	3	2	3	2
38	Μηχανήματα	41	4	55	46	40	41	39	39	40	42	41	37	35	33
39	Άλλες βιομηχανίες	9	2	8	11	9	8	8	7	10	13	10	8	8	6
4	ΗΛΕΚΤΡΙΣΜΟΣ - ΝΕΡΟ	22	7	33	37	33	35	34	32	31	32	30	31	32	30
5	ΟΙΚΟΔΟΜΗΣΕΙΣ	320	36	412	392	372	350	294	306	313	310	282	277	259	271
50	Εργοτάξοι οίκοδομ.	188	17	221	221	209	203	173	185	187	187	156	173	163	165
51	Ηλεκτρικές εγκαταστάσεις	20	1	23	20	23	28	22	20	19	19	19	17	20	17
52	Άλλες οίκοδομικές έργα	22	1	30	26	26	21	20	19	22	21	20	20	17	17
53	Δημόσια Έργα	86	18	134	121	110	95	76	78	80	77	72	62	57	69
54	Δημοτικές οίκοδομ.	2	1	2	1	2	1	2	2	2	4	3	4	1	1
55	Οίκοδομ. Βρετανικών Αρχών	2	1	2	3	2	2	1	2	3	2	2	1	1	2
6	ΕΜΠΟΡΙΟ - ΕΞΟΔΟΧΕΙΑ	509	209	627	602	570	531	487	484	510	526	484	451	426	409
60	Εξαγωγή γεωργικών προϊόντων	46	32	45	51	45	47	50	49	61	62	54	36	26	26
61	Χονδρικό έμπόριο	21	9	24	28	24	17	16	20	21	23	23	22	18	16
62	Λιανικό έμπόριο	297	136	339	327	329	322	288	287	296	309	285	268	259	249
63	Εστιατόρια - Εξοδοχεία	145	32	219	196	172	145	133	128	132	132	122	125	123	118
7	ΜΕΤΑΦΟΡΕΣ - ΕΠΙΚΟΙΝΩΝΙΕΣ	169	29	236	218	203	171	153	165	163	163	144	144	138	127
71	Μεταφορές	152	20	214	200	184	152	140	150	143	144	127	129	121	114
72	Επικοινωνίες	17	9	22	18	19	19	13	15	20	19	17	15	17	13

Κλάδος Οικονομικής Δραστηριότητας	Ετήσιος Μέσος Όρος Ολικό Γινόμενο	Ιαν.	Φεβρ.	Μάρτ.	Απρ.	Μάιος	Ιούν.	Ιουλ.	Αύγ.	Σεπτ.	Οκτ.	Νοέμ.	Δεκ.
ΤΡΑΠΕΖΕΣ - ΑΣΦΑΛΙΣΤΕΣ	72	82	79	81	88	72	66	55	67	78	71	62	62
Τράπεζες	13	20	14	14	15	10	10	11	11	13	11	11	13
Ασφάλειες	12	12	13	10	15	10	11	8	13	17	16	11	9
Υποθέσεις Δικλητών	47	50	52	57	58	52	45	36	43	48	44	40	40
ΥΠΗΡΕΣΙΕΣ	569	652	572	596	598	539	569	604	499	567	532	528	477
Βρετανικές Αρχές	137	173	143	164	164	147	145	135	127	112	120	108	100
Δημόσια Διοίκηση	130	131	129	138	142	127	125	122	125	124	124	150	121
Υγειονομικές Υπηρεσίες	10	18	19	16	14	11	9	9	6	6	4	3	5
Κοινωνικές Υπηρεσίες	61	161	141	140	134	118	157	218	217	205	160	146	136
Υπηρεσίες Αναψυχής	13	15	10	11	13	12	11	9	15	14	13	14	12
Προσωπικές Υπηρεσίες	110	142	118	116	118	112	110	103	101	99	104	100	96
Διεθνείς οργανισμοί	8	12	12	11	13	12	12	8	8	7	7	7	7
ΣΥΝΟΛΟ	4018	4550	4208	4016	3754	3374	3944	4321	4461	4220	4086	3799	3475

ΕΓΓΕΓΡΑΜΜΕΝΟΙ ΑΝΕΡΓΟΙ ΚΑΤΑ ΕΠΙΠΕΔΟ ΜΟΡΦΩΣΕΩΣ, ΔΙΑΡΚΕΙΑ ΕΓΓΡΑΦΗΣ ΚΑΙ ΦΥΛΟ
 ΣΤΙΣ 31.12.78

ΚΩΔΙ- ΚΑΣ	ΕΠΙΠΕΔΟ ΜΟΡΦΩΣΕΩΣ	ΣΥΝΟΛΟ		Μέχρι 2 έβδο- μιάδων		2 εβδομάδες 3 μήνες		3 - 6 μήνες		Ανω των 6 μηνών
		Σ.	Θ.	Σ.	Θ.	Σ.	Θ.	Σ.	Θ.	
10	Αναλφάβητοι	66	39	1	1	25	17	3	2	3
11	ΑΝΑΛΦΑΒΗΤΟΙ	66	39	1	1	25	17	3	2	3
21	Παρακ./άλοφ. Δημοτικών	914	159	54	9	243	51	10	21	51
22	Παρακ./άλοφ. Οκτατάξιου	2	2	-	-	-	-	-	1	1
23	ΣΤΟΙΧΕΙΩΔΗΣ ΕΚΠΑΙΔΕΥΣΗ	916	161	54	9	243	51	10	21	51
31	Παρακ. Μέση	163	21	9	2	53	5	27	7	14
32	Παρακ. Μέση	121	31	2	-	28	6	26	14	6
33	Αλοφ. Μέσης	398	239	21	11	156	86	105	82	110
34	Αλοφ. Μέσης	96	53	2	-	38	18	36	21	20
35	Αλοφ. Μέσης									
36	Ολιγονομικός									
41	ΜΕΣΗ ΕΚΠΑΙΔΕΥΣΗ	766	521	36	16	298	191	244	197	118
42	Απόφοιτοι 6-τάξιων Τεχνικών Σχολών	544	865	70	29	573	306	438	321	402
43	Απόφοιτοι 4/5 τάξεων Τεχνικών Σχολών	115	12	8	-	52	4	34	2	2
44	Απόφοιτοι Γεωργικού Γυμνασίου	25	1	2	-	10	-	3	3	1
45	ΜΕΣΗ ΤΕΧΝΙΚΗ/ΕΠΑΓΓΕΛΜΑΤΙΚΗ ΕΚΠΑΙΔΕΥΣΗ	40	-	-	-	3	-	2	-	-
46	Απόφοιτοι Ενοδοχειακού Ινστιτούτου	150	13	10	-	65	4	39	2	3
47	Απόφοιτοι Σχολής Νοσοκόμων - Μαιών	15	1	3	-	6	1	2	-	2
48	Απόφοιτοι Ανωτέρου Τεχνολ. Ινστιτ.	5	5	1	1	1	1	-	-	2
49	Απόφοιτοι Παιδαγωγικής Ακαδημίας	2	1	-	2	1	-	-	-	1
50	Παρακ. Κολλέγιο/Πανεπιστήμιο	8	4	2	2	-	-	4	1	2
51	Απόφοιτοι Κολλέγιο	65	39	2	1	22	14	29	18	12
52	Απόφοιτοι Κολλέγιο	266	170	13	9	102	57	89	56	62
53	Απόφοιτοι Πανεπιστημίου	439	171	31	10	147	55	113	47	148
54	ΑΝΩΤΕΡΗ ΜΟΡΦΩΣΗ	800	391	52	23	279	128	237	122	232
55	ΓΕΝΙΚΟ ΣΥΝΟΛΟ	3476	1469	187	62	1185	506	825	469	1279

ΠΙΝΑΚΑΣ 5

Παράγραφος 57 της Έπιθέσεως

ΘΕΣΕΙΣ ΠΟΥ ΓΝΩΣΤΟΠΟΙΗΘΗΚΑΝ ΣΤΑ ΕΠΑΡΧΙΑΚΑ ΓΡΑΦΕΙΑ
ΕΡΓΑΣΙΑΣ ΚΑΙ ΚΟΙΝΩΝΙΚΩΝ ΑΣΦΑΛΙΣΕΩΝ ΚΑΙ ΘΕΣΕΙΣ ΠΟΥ
ΠΑΗΡΩΘΗΚΑΝ

1968-1978

ΕΤΟΣ	(1) ΘΕΣΕΙΣ ΠΟΥ ΓΝΩΣΤΟΠΟΙΗΘΗΚΑΝ			(2) ΘΕΣΕΙΣ ΠΟΥ ΠΑΗΡΩΘΗΚΑΝ			Ποσοστό % όλκιου (2) επί (1)
	Όλκιό	Άρρεν.	Θήλεις	Όλκιό	Άρρεν	Θήλεις	
1968	11519	6892	4537	9914	6294	3620	86
1969	11788	6870	4918	9761	5998	3763	83
1970	11609	6953	4656	9319	5941	3378	80
1971	11001	6668	4333	8530	5365	3165	78
1972	9585	5837	3748	7051	4435	2616	74
1973	8884	5112	3772	6707	3844	2863	75
1974	9285	6537	2748	8211	5878	2333	88
1975	11483	8687	2796	11215	8623	2592	98
1976	12825	9210	3615	9792	7288	2504	76
1977	12755	8718	4037	5586	3772	1814	44
1978	19973	14862	5111	4156	2793	1363	21

ΑΛΛΟΔΑΠΟΙ ΠΟΥ ΑΠΑΣΧΟΛΟΥΝΤΑΝ ΣΤΗΝ ΚΥΠΡΟ ΚΑΤΑ ΧΩΡΑ ΠΡΟΕΛΕΥΣΕΩΣ ΚΑΙ ΕΠΑΓΓΕΛΜΑ

ΣΤΙΣ 31.12.1978

ΚΩΔΙΚΑΣ	ΕΠΑΓΓΕΛΜΑΤΙΚΗ ΚΑΤΗΓΟΡΙΑ	ΟΛΙΚΟ	ΧΩΡΑ ΠΡΟΕΛΕΥΣΕΩΣ										
			ΕΛΛΑΣ	ΑΛΒΑΝΟΣ	ΗΝΩΜΕΝΟ ΒΑΣΙΛ	ΙΤΑΛ.	ΣΟΒΙΕΤ. ΕΝΩΣΗ	ΗΠΑ	ΙΟΡΔΑΝΙΑ	ΑΙΓΥΠΤ.	ΓΕΡΜΑΝ. ΓΑΛΛΙΑ	ΑΛΛΕΣ ΧΩΡΕΣ	
0/1	Πτυχιούχοι και Τεχνικοί	416	47	54	169	15	3	21	6	8	8	18	67
2	Διευθυντές και Διοικητικοί	175	8	69	46	1	1	8	2	3	8	2	27
3	Γραφείς	87	13	42	17	-	-	3	1	1	1	-	9
4	Πωλητές	78	19	11	20	-	1	2	-	3	4	-	18
5	'Υπάλληλοι 'Υπηρεσιών	76	11	10	22	1	1	-	-	8	2	-	21
6	Γεωργοί	63	8	2	2	-	-	-	-	47	-	-	4
7/8/9	Τεχνίτες και 'Εργάτες	193	93	39	16	-	2	-	4	16	-	1	24
	ΣΥΝΟΛΟ	1090	199	227	292	17	8	34	13	86	23	21	170

ΠΙΝΑΚΑΣ 7

Παράγραφος 68 της Ένθεσης

ΚΥΠΡΙΟΙ ΑΠΑΣΧΟΛΟΥΜΕΝΟΙ ΣΤΟ ΕΞΩΤΕΡΙΚΟ

ΣΤΙΣ 31.12.78

ΑΠΑΣΧΟΛΗΣΗ ΚΥΠΡΙΩΝ ΣΤΟ ΕΞΩΤΕΡΙΚΟ	ΟΛΙΚΟΙ ΑΠΑΣΧΟΛΟΥΜΕΝΟΙ	ΜΟΥΣΚΑΤ ΟΜΑΝ	ΝΤΟΥΠΑΙ ΑΜΠΟΥΝΤΑΙ	ΚΑΤΑΡ	ΜΠΑΧΡΕΪΝ	ΣΑΟΥΔΙΚΗ ΑΡΑΒΙΑ	ΚΟΥΒΕΪΤ	ΒΑΓΔΑΤΗ (ΙΡΑΚ)	ΙΟΡΔΑΝΙΑ	ΛΙΒΥΗ	ΤΣΕΧΟΣΛΟΒΑΚΙΑ	ΝΙΓΗΡΙΑ	ΓΙΒΡΑΛΤΑΡ
1. ΑΠΑΣΧΟΛΟΥΜΕΝΟΙ ΣΕ ΧΩΡΕΣ ΤΟΥ ΑΡΑΒΙΚΟΥ ΚΟΛΠΟΥ													
(α) ΣΕ ΚΥΠΡΙΑΚΕΣ ΕΤΑΙΡΕΙΕΣ	3194	398	1003	10	437	1053	82	165	13			13	20
(β) ΣΕ ΞΕΝΕΣ ΕΤΑΙΡΕΙΕΣ	590	2	20		42	510		10				6	
2. ΑΠΑΣΧΟΛΟΥΜΕΝΟΙ ΣΤΗ ΛΙΒΥΗ													
(α) ΣΕ ΚΥΠΡΙΑΚΕΣ ΕΤΑΙΡΕΙΕΣ	281									281			
(β) ΣΕ ΕΤΑΙΡΕΙΕΣ ΤΗΣ ΛΙΒΥΗΣ ΒΑΣΕΙ ΤΗΣ ΔΙΑΚΡΑΤΙΚΗΣ ΣΥΜΦΩΝΙΑΣ	720									720			
3. ΑΠΑΣΧΟΛΟΥΜΕΝΟΙ ΣΤΗΝ ΤΣΕΧΟΣΛΟΒΑΚΙΑ ΒΑΣΕΙ ΤΗΣ ΔΙΑΚΡΑΤΙΚΗΣ ΣΥΜΦΩΝΙΑΣ	150										150		
ΣΥΝΟΛΟ ΑΠΑΣΧΟΛΟΥΜΕΝΩΝ ΣΤΟ ΕΞΩΤΕΡΙΚΟ	4935	400	1023	10	479	1563	82	175	13	1001	150	19	20

Σ.Σ. 1. Στα πιο πάνω στοιχεία δεν περιλαμβάνονται 1610 Κύπριοι ναυτικοί.

2. Στην Ελλάδα υπολογίζεται ότι απασχολούνται γύρω στα 6,000 πρόσωπα

ΠΙΝΑΚΑΣ 8

ΕΡΓΑΤΙΚΕΣ ΔΙΑΦΟΡΕΣ, ΔΙΠΕΡΓΙΕΣ/ΑΝΤΑΠΕΡΓΙΕΣ, ΕΠΗΡΕΑΖΟΜΕΝΟΙ ΕΡΓΑΤΕΣ ΚΑΙ ΧΑΜΕΝΕΣ ΕΡΓΑΣΙΜΕΣ ΗΜΕΡΕΣ 1959 - 1978
 Παράγραφος 177 της 'Ενδέσως

ΧΡΟΝΟΣ	'Αριθμός εργατιών διαφορών και επηρεαζόμενοι άπ'αυτές εργάτες	'Απ.	'Επηρεαζόμενοι εργάτες	'Απεργίες/Ανταπεργίες*	Χαμένες εργάσιμες ημέρες
1959	46	20	2851	1734	6261
1960	52	23	27807	25223	27005
1961	65	25	7713	2205	21267
1962	86	26	8359	4401	21268
1963	93	15	32249	4359	36099
1964	43	5	3462	413	2347
1965	94	20	8898	1013	1073
1966	94	18	25805	1468	2708
1967	78	17	12623	4015	19180
1968	126	24	21576	6557	42598
1969	162	36	34391	13406	17602
1970	142	35	34652	4725	5938
1971	105	29	37109	7042	23629
1972	111	46	29296	21431	142427
1973	170	11	15313	2790	12874
1974	157	18	16640	8498	14349
1975	102	9	13896	1132	7808
1976	142	9	10573	1007	2683
1977	157	7	38821	681	2469
1978	163	14	21713	7735	9169

**

* Ο Πίνακας περιλαμβάνει και μία άπεργια συμπάθειας (1977).

** Οι 'Ενδέσεις μέχρι και το 1969 άναφέρουν 6099 χαμένες εργάσιμες ημέρες, γιατί δέ λαμβάνουν ύπόψη 30,000 εργάσιμες ημέρες που χάθηκαν από την άπεργία των δασκάλων.

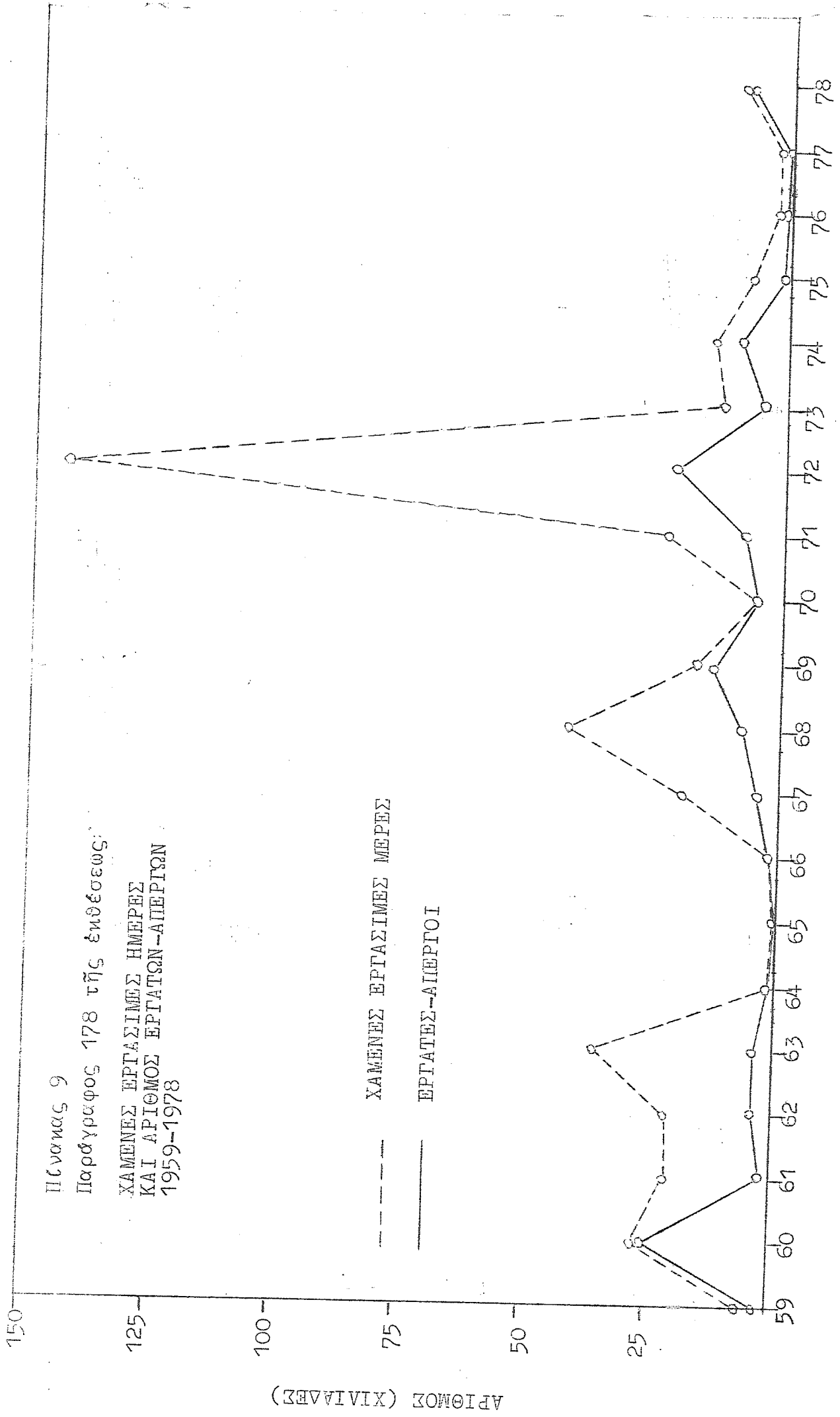

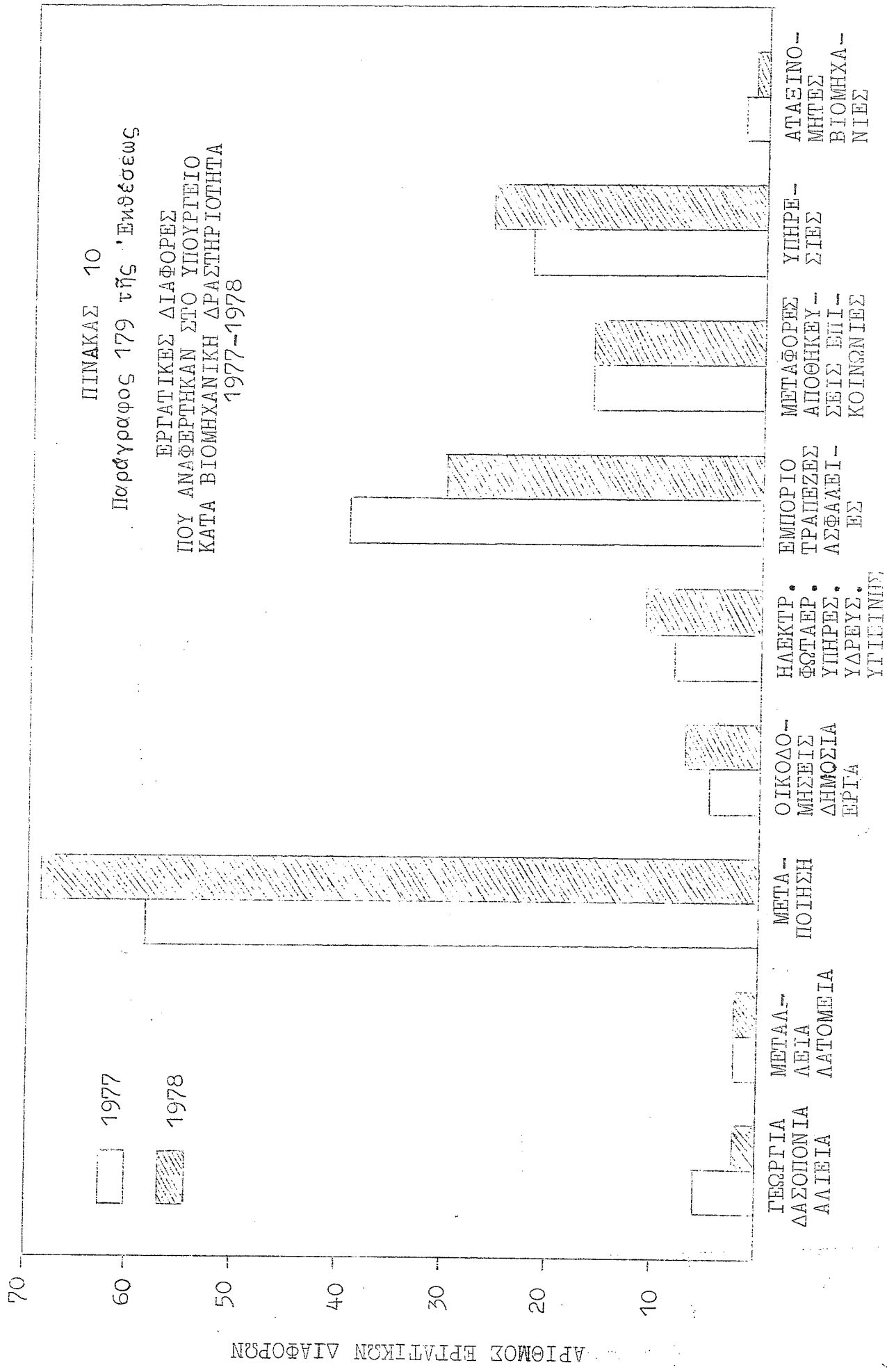

Π Ι Ν Α Κ Α Σ 11
Ποσόγραφος 218 της Ένδεσως
ΑΤΥΧΗΜΑΤΑ ΠΟΥ ΔΗΛΩΘΗΚΑΝ

ΚΑΤΑΝΟΜΗ ΚΑΤΑ ΒΙΟΜΗΧΑΝΙΚΗ ΔΡΑΣΤΗΡΙΟΤΗΤΑ 1978

Β Ι Ο Μ Η Χ Α Ν Ι Α	ΣΥΛΟ		ήλικια		Βαθμός τραυματισμού	Μηχανήματα	Μεταφορικά	Α Ι Τ Ι Α					
	"Αντρες"	Γυναίκες	Κατω των 18 κατ άνω	18 κατ άνω				Άλλος	Άλλοι	Μεταφορικά	Μηχανήματα	Άλλοι	Άλλοι
Γεωργία και Κτηνοτροφία	48	28	2	46	-	48	7	4	6	5	13	13	13
Δάση και έμμεταλλευση δασών	12	2	-	12	-	12	2	1	2	1	3	3	3
ΓΕΩΡΓΙΑ, ΚΤΗΝΟΤΡΟΦΙΑ, ΔΑΣΗ ΚΑΙ ΑΛΙΕΙΑ	60	30	2	58	-	60	9	5	8	6	16	16	16
Μεταλλεία	3	-	-	3	1	2	1	1	-	-	1	1	1
Λοτομεία	18	-	-	18	-	18	2	2	-	-	2	2	2
ΜΕΤΑΛΛΕΙΑ, ΛΑΤΟΜΕΙΑ ΚΑΙ ΑΛΥΚΕΣ	21	-	-	21	1	20	2	3	-	-	2	4	4
Βιομηχανίες ειδών διατροφής, Ποτών & Καπνοβιομηχανίες	87	38	9	78	-	87	21	3	9	7	4	17	14
Υφαντικές Βιομηχανίες, Βιομηχανίες Ένδεσως, Υποδήσεως και Δερματίνων	44	27	7	37	-	44	17	1	9	6	8	3	3
Βιομηχανία Ξυλείας, Φελλού, Έπιπλων και Ειδών Έπιπέδωσης	66	7	11	55	-	66	43	-	4	6	10	3	3
Βιομηχανία Χάρτου, Έπιτυλώσεις & Ένδεσες Χημικές Βιομηχανίες, Βιομηχανίες Παραγωγών Πετρελαίου και Βιομηχανίες Έλαστικού & Πλαστικών	22	6	1	21	-	22	13	-	2	3	3	1	1
Προϊόντα από μη μεταλλικά όρυκτα	23	6	-	23	-	23	9	2	3	5	4	1	1
Μεταλλουργικές Βιομηχανίες	77	1	1	76	-	77	10	12	9	26	14	6	6
Βιομηχανίες Ειδών από μέταλλο, μηχανές και Μεταφορικά μέσα	1	-	-	1	-	1	1	-	-	-	-	-	-
Μεταφορικά μέσα	103	8	6	97	1	102	22	4	10	32	19	16	16
ΒΙΟΜΗΧΑΝΙΕΣ	423	93	35	388	1	422	136	22	45	101	75	44	44
Ηλεκτρισμός και Ύγραίριο	14	-	-	14	-	14	-	1	4	3	3	3	3
Ύδατοπρομήθεια	3	1	-	3	-	3	-	1	1	1	-	1	1
ΗΛΕΚΤΡΙΣΜΟΣ, ΎΓΡΑΙΡΙΟ & ΥΔΑΤΟΠΡΟΜΗΘΕΙΑ	17	1	-	17	-	17	-	2	5	3	-	4	4
Εργοστάσια και Έταιρείες Οδοδωμών & Οδοποιίας	230	4	8	222	-	230	13	25	55	55	64	18	18
Ηλεκτρικές Έγκαταστάσεις	7	-	-	7	2	5	1	-	1	2	3	1	1
Άλλες βελτιωτικές Οικοδομικές Έργασίες	23	1	1	22	1	22	1	4	4	4	7	3	3
Όσοποιες και Οικοδομικές Έργασίες Κυβερνήσεως	59	7	1	58	-	59	9	5	13	18	10	4	4
ΟΙΚΟΔΟΜΙΚΕΣ ΕΡΓΑΣΙΕΣ	319	12	10	309	3	316	23	34	73	79	84	26	26

ΠΙΝΑΚΑΣ 12
 Παράγραφος 219 της Έκθεσης
 ΑΤΥΧΗΜΑΤΑ ΠΟΥ ΔΗΛΩΘΗΚΑΝ

ΚΑΤΑ ΚΛΑΔΟ ΟΙΚΟΝΟΜΙΚΗΣ ΔΡΑΣΤΗΡΙΟΤΗΤΑΣ, 1978

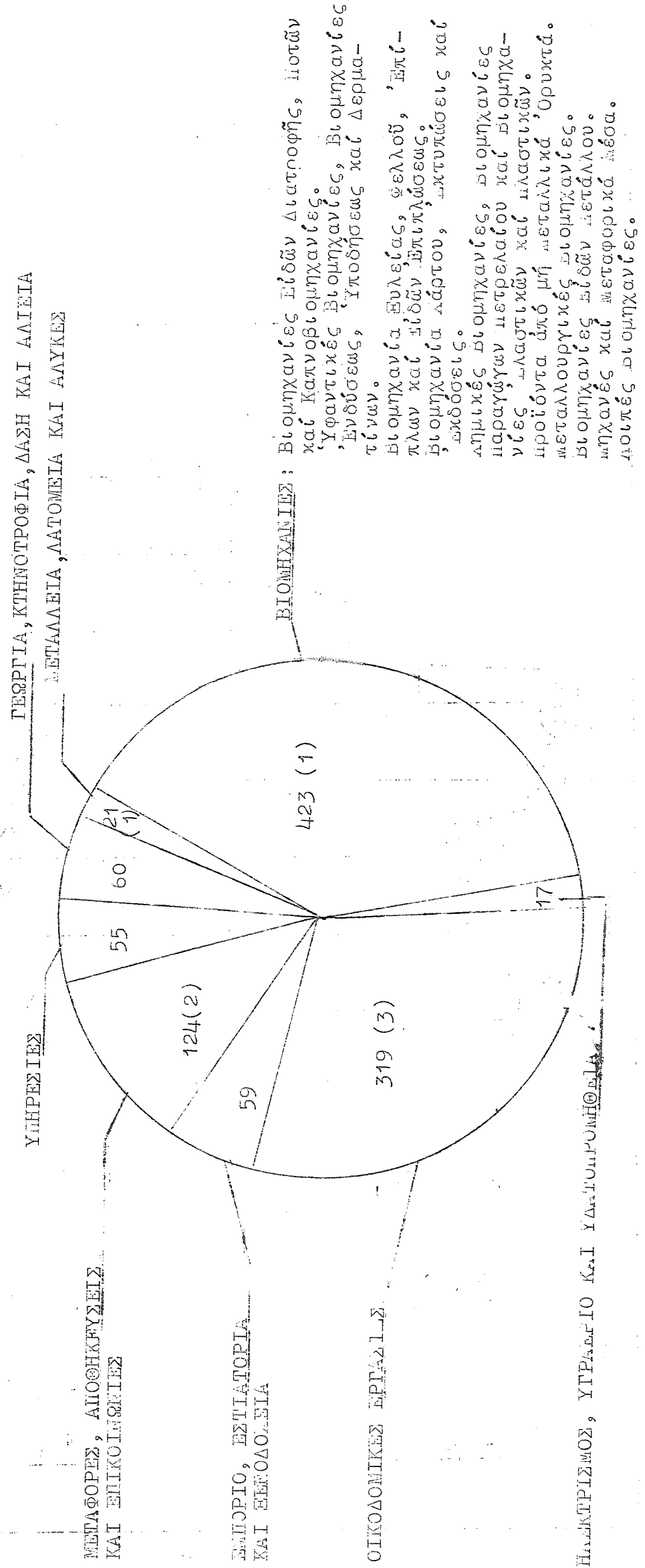

ΕΙΣΑΚΤΗΡΙΟ
 Παράρτηρος 220 της Έκθεσης
 ΤΑΣΕΙΣ ΤΩΝ ΑΤΥΧΗΜΑΤΩΝ ΠΟΥ ΔΗΛΩΘΗΚΑΝ
 1969 - 1978

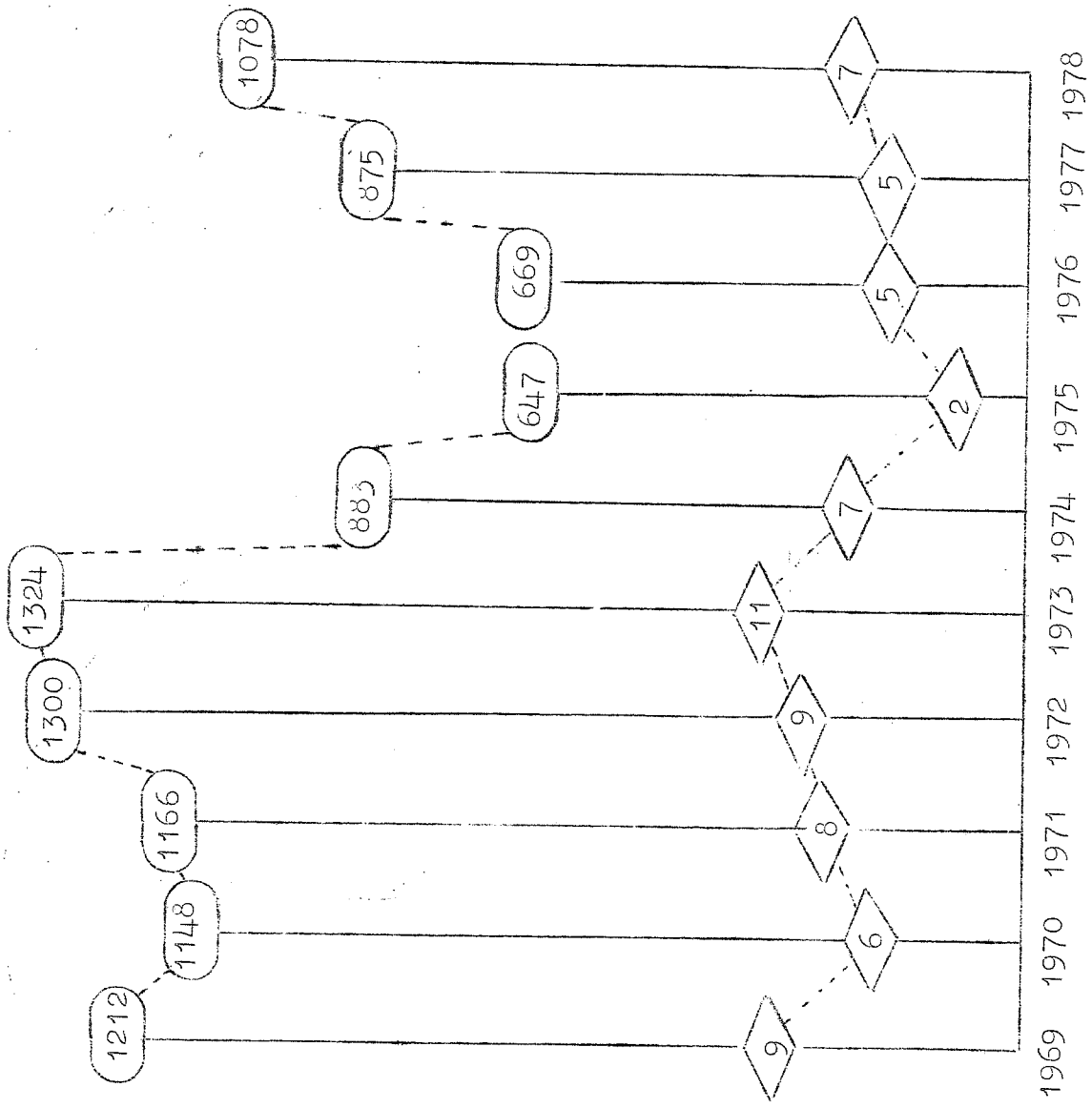

Αριθμός
 άτυχημάτων
 που δηλώθη-
 καν

Αριθμός
 θάνατων
 άτυχημάτων

ΧΡΟΝΟΣ 1969 1970 1971 1972 1973 1974 1975 1976 1977 1978

ΔΕΛΤΙΟ ΤΥΠΟΥ 14
 Δ. Ο. Ρ. Δ. Τ. Ρ. Ο. Σ. 221 & Σ. Ο. Σ. 0 6 0 6 0 6
 ΠΡΟΒΛΕΨΕΙΣ ΠΡΟΫΠΟΛΟΓΙΣΜΩΝ ΚΑΙ ΠΡΟΒΛΕΨΕΙΣ
 ΔΡΑΣΗΣ: ΑΥΓΑΣΤΟΣ 1978

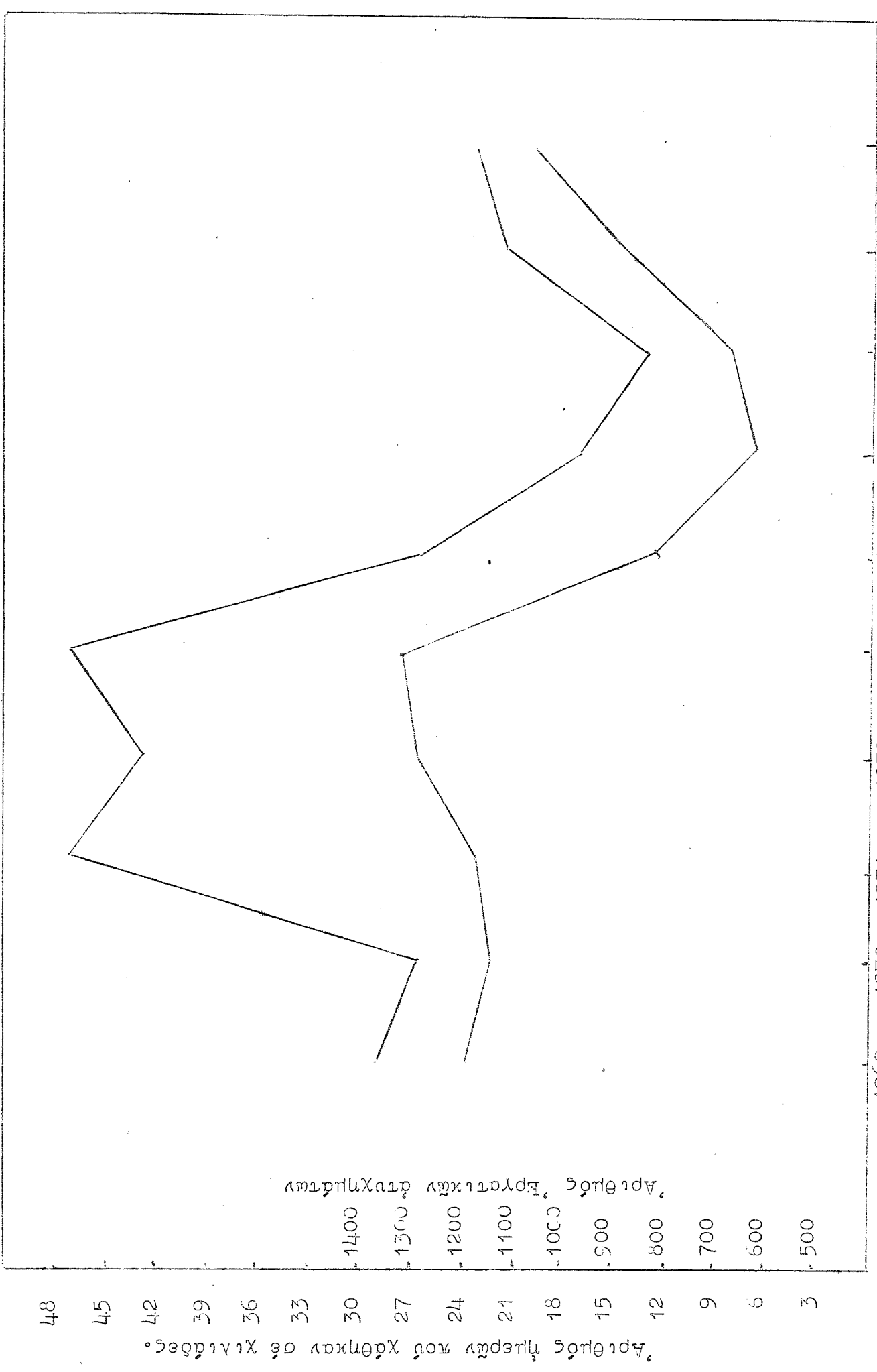

ΠΙΝΑΚΑΣ 15

Παράγραφος 222 τής Έπιθέσεως

ΑΝΑΛΥΣΗ ΑΤΥΧΗΜΑΤΩΝ ΚΑΤΑ ΑΙΤΙΑ, 1978

16% Μηχανήματα (μεταλλουργικά ξυλουργικά και άλλα) *****
10% Μέσα διαμεταφορικής

14% Άλλος εξοπλισμός (συμπεριλαμβανομένων εργαλείων χειρός, σκαλών λιρωμάτων κ.ά.) *****
24% Ύλινά, Ουσίες (συμπεριλαμβανομένων κόνεων, αερίων, υγρών και χημικών ουσιών, αντινοβολιών, πιπτόντων αντικειμένων και άλλων υλινών και ουσιών μη δηλωθέντων άλλοι). *****
22% Περιβάλλον εργασίας (συμπεριλαμβανομένων υπαίθριων, κλειστών χώρων και άλλων). *****
14% Άλλα αίτια μη δηλωθέντα άλλοι. *****

ΠΙΝΑΚΑΣ 16

Παράγραφος 233 της Έκθεσης
ΕΒΔΟΜΑΔΙΑΙΟ ΥΨΟΣ ΕΙΣΦΟΡΩΝ

	Μισθωτοί			Αυτοεργοδοτούμενοι ή προαιρετικά ασφαλισμένοι	
	Μισθωτός	Εργοδότης	Πάγιο Τα- μείο της Δημοκρα- τίας	Αυτοεργοδοτούμενος/ Προαιρετικά ασφαλισμένος	Πάγιο Ταμείο της Δημοκρατίας
Από 1.1.78	535 μίλες	535 μίλες	535 μίλες	1.010 μίλες	505 μίλες
Από 5.6.78	580 μίλες	580 μίλες	580 μίλες	1.100 μίλες	550 μίλες

ΠΙΝΑΚΑΣ 17

Παράγραφος 235 της Έκθεσης

ΠΡΟΥΠΟΘΕΣΕΙΣ ΕΙΣΦΟΡΩΝ ΓΙΑ ΤΙΣ ΠΑΡΟΧΕΣ ΠΟΥ ΠΡΟΒΛΗΘΟΝΤΑΙ
ΑΠΟ ΤΟ ΝΟΜΟ ΠΕΡΙ ΚΟΙΝΩΝΙΚΩΝ ΑΣΦΑΛΙΣΕΩΝ

1. Οι προϋποθέσεις εισφοράς σ' ότι αφορά τὰ επίδοματα ασθένειας και ανεργίας, τὸ βοήθημα τοκετοῦ καὶ τὸ βοήθημα μηδείας εἶναι οἱ ἀκόλουθες:

- (α) ὁ ασφαλισμένος νὰ ἔχει καταβάλει εἴκοσι ἔξι τουλάχιστο εἰσφορές καὶ
- (β) ὁ ασφαλισμένος νὰ ἔχει καταβάλει ἢ πιστωθεῖ μὲ εἴκοσι τουλάχιστο εἰσφορές γιὰ τὸν τελευταῖο χρόνο εἰσφορῶν πρὶν ἀπὸ τὴν ἔναρξη τοῦ χρόνου παροχῶν ποῦ περιλαμβάνει τὴν ἡμερομηνία κατὰ τὴν ὁποία ἀπαιτεῖται νὰ ἱκανοποιοῦνται οἱ προϋποθέσεις εἰσφορῶν.

2. -Οἱ προϋποθέσεις εισφοράς σὲ ὅτι αφορά τὸ επίδομα μητρότητας εἶναι οἱ ἀκόλουθες:

- (α) ἡ ασφαλισμένη νὰ ἔχει καταβάλει ἑκατὸ πενήντα ἔξι τουλάχιστο εἰσφορές καὶ
- (β) ἡ ασφαλισμένη νὰ ἔχει καταβάλει ἢ πιστωθεῖ μὲ εἴκοσι τουλάχιστο εἰσφορές ἀναφορικῶς μὲ τὶς ἀμέσως προηγούμενες πενήντα δύο ἐβδομάδες τῆς περιόδου γιὰ τὴν ὁποία θὰ καταβάλλεται τὸ επίδομα.

3. Οί προϋποθέσεις εισφορᾶς σ' ὅτι ἀφορᾶ τὸ βοήθημα γάμου, τῆ σύνταξη χηρείας, τῆ σύνταξη γήρατος καὶ τὸ ἐπίδομα ἀγνοουμένου εἶναι οἱ ἀκόλουθοι:

- (α) ὁ ἀσφαλισμένος νὰ ἔχει καταβάλει ἐνατὸ πενήντα ἔξι τουλάχιστο εισφορές καὶ
- (β) νὰ μὴ εἶναι μικρότερος ἀπὸ εἴκοσι ὁ ἐτήσιος μέσος ὄρος τῶν εισφορῶν ποὺ ἔχει καταβάλει ὁ ἀσφαλισμένος ἢ τῶν εισφορῶν ποὺ ἔχει πιστωθεῖ γιὰ τὴν περίοδο:-
 - (ι) ποὺ ἀρχίζει στὶς 5 Ὀκτωβρίου 1964 ἢ, ἂν συμπλήρωσε τὴν ἡλικία τῶν δέκα ἔξι χρονῶν μετὰ τὶς 5 Ὀκτωβρίου 1964, τὴν πρώτη ἡμέρα τοῦ χρόνου εισφορῶν κατὰ τὸ ὁποῖο συμπλήρωσε τὴν ἡλικία αὐτῆ καὶ
 - (ιι) λήγει τὴν τελευταία ἡμέρα τοῦ τελευταίου χρόνου εισφορῶν ποὺ περιλαμβάνει τὴ σχετικὴ ἡμερομηνία.

Νοεῖται ὅτι γιὰ τοὺς σκοποὺς τῆς ὑποπαραγράφου (β):-

- (ι) ὅταν εισφορὰ ποὺ ἔχει καταβάλει ἢ πιστωθεῖ ὁ ἀσφαλισμένος πρὶν ἀπὸ τὶς 5 Ὀκτωβρίου 1964, ὑπολογίζεται δυνάμει τοῦ ἐδαφίου (3) τοῦ ἀρθροῦ 12, ὁ ἐτήσιος μέσος ὄρος τῶν εισφορῶν ποὺ ἔχει καταβάλει ἢ ποὺ ἔχει πιστωθεῖ ὁ ἀσφαλισμένος θὰ ἀναφέρεται σὲ περίοδο ποὺ ἀρχίζει τὴν πρώτη ἡμέρα τοῦ χρόνου εισφορῶν, ποὺ περιλαμβάνει τὴν πρώτη εισφορὰ ποὺ ὑπολογίστηκε κατὰ τὸν τρόπο αὐτὸ καὶ λήγει τὴν τελευταία ἡμέρα τοῦ τελευταίου συμπληρωμένου χρόνου εισφορῶν πρὶν ἀπὸ τὴ σχετικὴ ἡμερομηνία.
- (ιι) ὁ ἐτήσιος μέσος ὄρος εισφορῶν στὴν περίπτωση συντάξεως χηρείας, ἂν ὁ ἀποθανὼν σύζυγος ἐδικαιοῦτο κατὰ τὸ χρόνο τοῦ θανάτου του σὲ σύνταξη γήρατος ἢ θὰ ἐδικαιοῦτο τὴ σύνταξη αὐτῆ ἂν εἶχε προβάλει γιὰ τὸ σκοπὸ αὐτὸ σχετικὴ ἀπαίτηση, εἶναι ἐκεῖνος ποὺ θὰ ἐξευρεθεῖ δυνάμει τῆς πρὶν ἄνω ὑποπαραγράφου (β) γιὰ τοὺς σκοποὺς τῆς συντάξεως γήρατος τοῦ θανόντος συζύγου.

4. Οἱ προϋποθέσεις εισφορᾶς σ' ὅτι ἀφορᾶ τὴ σύνταξη ἀνικανότητας εἶναι οἱ ἀκόλουθοι:

- (α) ὁ ἀσφαλισμένος νὰ ἔχει καταβάλει ἐνατὸ πενήντα ἔξι τουλάχιστο εισφορές
- (β) ὁ ἀσφαλισμένος νὰ ἔχει καταβάλει ἢ πιστωθεῖ εἴκοσι τουλάχιστο εισφορές κατὰ τὸν τελευταῖο συμπληρωμένο χρόνο εισφορῶν πρὶν ἀπὸ τὴ σχετικὴ ἡμερομηνία
- (γ) νὰ μὴ εἶναι μικρότερος ἀπὸ εἴκοσι ὁ ἐτήσιος μέσος ὄρος τῶν εισφορῶν ποὺ ἔχουν καταβληθεῖ ἀπὸ τὸν ἀσφαλισμένο ἢ ποὺ ἔχουν πιστωθεῖ ὑπὲρ του γιὰ τὴν περίοδο:

(ι) πού αρχίζει στις 5 'Οκτωβρίου 1964 ή, αν συμπλήρωσε τήν ηλικία των δέκα έξη χρονών μετά τις 5 'Οκτωβρίου 1964, τήν πρώτη ημέρα του χρόνου εισφορών κατά τον όποιο συμπλήρωσε τήν ηλικία αυτή και

(ιι) λήγει τήν τελευταία ημέρα του τελευταίου συμπληρωμένου χρόνου εισφορών πριν τήν έναρξη του χρόνου εισφορών, πού περιλαμβάνει τή σχετική ημερομηνία.

Νοείται ότι σε περίπτωση κατά τήν όποια ή προϋπόθεση τής υποπαραγράφου (β) δέν ικανοποιείται τότε στον τελευταίο συμπληρωμένο χρόνο εισφορών πριν από τή σχετική ημερομηνία υποκαθίσταται ένα από τά χρόνια 72/73 έφ' όσον ή υποκατάσταση αυτή είναι πιο εύνοϊκή για τόν ασφαλισμένο.

Νοείται περαιτέρω ότι για τούς σκοπούς τής υποπαραγράφου (γ) όταν εισφορά πού έχει καταβάλει ό ασφαλισμένος ή πού έχει πιστωθεί υπέρ αυτού πριν από τις 5 'Οκτωβρίου 1964, υπολογίζεται δυνάμει του έδαφίου (3) του άρθρου 12, ό ετήσιος μέσος όρος των εισφορών πού έχει καταβάλει ό ασφαλισμένος ή πού έχει πιστωθεί υπέρ του θα αναφέρεται σε περίοδο πού αρχίζει τήν πρώτη ημέρα του χρόνου εισφορών πού περιλαμβάνει τήν πρώτη εισφορά πού υπολογίστηκε κατά τόν τρόπο αυτό και λήγει τήν τελευταία ημέρα του τελευταίου συμπληρωμένου χρόνου εισφορών πριν από τή σχετική ημερομηνία.

ΠΙΝΑΚΑΣ 18

Παράγραφος 236 τής Έπιθέσεως

ΠΑΡΟΧΕΣ ΕΚΤΟΣ ΑΠΟ ΤΙΣ ΠΑΡΟΧΕΣ ΛΟΓΩ ΕΠΑΓΓΕΛΜΑΤΙΚΩΝ ΒΛΑΒΩΝ

Είδος Παροχής	Ύψος ή ποσό						
	Αριθμός ή ετήσιος μέσος όρος των καταβληθεισών ή πιστωθεισών εισφορών για τούς σκοπούς τής σχετικής προϋποθέσεως εισφοράς πού αφορά τις καταβληθείσες ή πιστωθείσες εισφορές						
	50	45-49	40-44	35-39	30-34	25-29	20-24
	£. μίλς	£ μίλς	£ μίλς	£ μίλς	£ μίλς	£ μίλς	£ μίλς
Έπίδομα Μητρότητας
Έπίδομα Ασθενείας
Έπίδομα Ανεργίας	4.500	4.230	3.780	3.330	2.880	2.430	1.990
Έπίδομα Αγνοουμένου
Σύνταξη Χηρείας
Σύνταξη Γήρατος
Σύνταξη Ανικανότητας
Έπίδομα Όρφανίας	3.300	-	-	-	-	-	-
Έπίδομα Γάμου	23.000	21.600	19.300	17.000	14.700	12.400	10.100
Βοήθημα Τοκετοϋ	15.000	14.100	12.600	11.100	9.600	8.100	6.600
Βοήθημα Κηδείας	23.000	21.600	19.300	17.000	14.700	12.400	10.100
Αύξηση Παροχής για:-							
α) ένα έξαρτώμενο	1.800	1.690	1.510	1.330	1.150	0.970	0.790
β) δύο έξαρτώμενα	2.700	2.540	2.270	2.000	1.730	1.460	1.190
γ) τρία ή περισσότερα έξαρτώμενα	3.600	3.385	3.025	2.665	2.305	1.945	1.585

ΠΙΝΑΚΑΣ 19

Παράγραφος 236 της Ένθεσεως
ΠΑΡΟΧΕΣ ΓΙΑ ΕΠΑΓΓΕΛΜΑΤΙΚΕΣ ΒΛΑΒΕΣ

ΜΕΡΟΣ I - ΕΒΔΟΜΑΔΙΑΙΟ ΥΨΟΣ ΕΠΙΔΟΜΑΤΟΣ
ΣΩΜΑΤΙΚΗΣ ΒΛΑΒΗΣ ΚΑΙ ΠΑΡΟΧΕΣ ΛΟΓΩ ΘΑΝΑΤΟΥ

Είδος παροχής	Βασικό	Αύξηση για ένα εξαρτώμενο	Αύξηση για δύο εξαρτώμενα	Αύξηση για περισσότερα από δύο εξαρτώμενα
	£ μίλις	£ μίλις	£ μίλις	£ μίλις
Έπιδωμα Σωματικής Βλάβης	5.300	1.800	2.700	3.600
Παροχές λόγω θανάτου-				
α) σύνταξη χήρας	5.300	1.800	2.700	3.600
β) σύνταξη χήρου	5.300	1.800	2.700	3.600
γ) σύνταξη γονέως	3.000	-	-	-

ΜΕΡΟΣ II - ΠΟΣΑ ΒΟΗΘΗΜΑΤΟΣ ΑΝΑΠΗΡΙΑΣ

Βαθμός Αναπηρίας	Ποσό Βοηθήματος
%	£ μίλις
10	192.000
11	212.000
12	232.000
13	251.000
14	270.000
15	289.000
16	309.000
17	328.000
18	347.000
19	366.000

ΜΕΡΟΣ III - ΕΒΔΟΜΑΔΙΑΙΟ ΥΨΟΣ ΣΥΝΤΑΞΕΩΣ ΑΝΑΠΗΡΙΑΣ

Βαθμός αναπηρίας	Βασικό	Αύξηση για ένα εξαρτώμενο	Αύξηση για δύο εξαρτώμενα	Αύξηση για περισσότερα από δύο εξαρτώμενα
%	£ μίλις	£ μίλις	£ μίλις	£ μίλις
100	5.300	1.800	2.700	3.600
90	4.770	1.620	2.430	3.240
80	4.240	1.440	2.160	2.880
70	3.710	1.260	1.890	2.520
60	3.180	1.080	1.620	2.160
50	2.650	900	1.350	1.800
40	2.120	720	1.080	1.440
30	1.590	540	810	1.080
20	1.060	360	540	720

ΠΙΝΑΚΑΣ 20
Παράγραφος 237 τής 'Εκθέσεως
ΣΥΓΚΡΙΤΙΚΟΣ ΠΙΝΑΚΑΣ ΤΟΥ ΔΕΙΧΝΕΙ ΚΑΤΑ ΜΗΝΑ ΤΙΣ ΑΠΑΙΤΗΣΕΙΣ ΠΟΥ ΥΠΟΒΛΗΘΗΚΑΝ,
1977 - 1978

ΜΗΝΑΣ	Παροχή λόγων , Ανεργίας		Παροχή λόγων , Ασθενείας		Βοήθημα Τοιετού		'Επίδομα Μητρό- τητας		Βοήθημα Κηδεύας		Βοήθημα Γάμου	
	1977	1978	1977	1978	1977	1978	1977	1978	1977	1978	1977	1978
ΙΑΝΟΥΑΡΙΟΣ	-	1044	225	299	141	381	65	118	2	166	37	36
ΦΕΒΡΟΥΑΡΙΟΣ	-	1159	279	348	387	477	106	91	74	147	23	24
ΜΑΡΤΙΟΣ	-	1357	440	465	475	574	102	140	193	233	21	31
ΑΠΡΙΛΙΟΣ	909	1032	261	437	464	550	104	142	150	119	7	18
ΜΑΪΟΣ	1221	1027	325	315	404	440	116	74	147	134	30	21
ΙΟΥΝΙΟΣ	1446	1086	431	476	573	443	119	156	152	168	54	45
ΙΟΥΛΙΟΣ	1402	1179	290	461	262	536	48	158	82	79	32	80
ΑΥΓΟΥΣΤΟΣ	1962	1607	346	466	634	785	85	125	156	172	85	139
ΣΕΠΤΕΜΒΡΙΟΣ	1623	1187	365	554	489	587	129	88	142	189	85	98
ΟΚΤΩΒΡΙΟΣ	1388	1107	373	379	436	393	86	129	139	106	128	203
ΝΟΕΜΒΡΙΟΣ	1288	1210	421	550	506	523	85	111	108	143	90	121
ΔΕΚΕΜΒΡΙΟΣ	1296	896	445	381	453	369	73	81	118	144	75	55
ΣΥΝΟΛΟ	12535	13891	4201	5131	5224	6058	1118	1413	1463	1800	667	871

ΜΗΝΑΣ	Σύνταξη χηρείας		Σύνταξη γή- ρατος		Σύνταξη άνι- κανότητας		Παροχή λόγω ορφανίας		Παροχή λόγω σωματικής βλάβης		Παροχή λόγω πληρώσεως		Παροχή λόγω θανάτου		Επίδομα , Αγνοου- μένου	
	1977	1978	1977	1978	1977	1978	1977	1978	1977	1978	1977	1978	1977	1978	1977	1978
ΙΑΝΟΥΑΡΙΟΣ	103	89	318	343	44	19	1	-	55	100	1	4	-	-	-	-
ΦΕΒΡΟΥΑΡΙΟΣ	62	80	144	161	31	53	3	-	70	85	11	8	1	-	-	-
ΜΑΡΤΙΟΣ	126	130	409	272	44	45	-	-	84	114	7	13	3	-	-	-
ΑΠΡΙΛΙΟΣ	87	71	188	143	26	48	1	-	69	96	13	6	2	-	-	-
ΜΑΪΟΣ	72	60	205	163	29	47	2	2	72	86	7	11	-	-	-	-
ΙΟΥΝΙΟΣ	103	80	167	172	54	51	-	-	94	86	8	9	4	-	-	-
ΙΟΥΛΙΟΣ	47	50	128	88	23	21	1	-	53	62	4	9	1	-	-	-
ΑΥΓΟΥΣΤΟΣ	94	98	229	161	30	30	2	-	106	105	9	-	1	-	-	-
ΣΕΠΤΕΜΒΡΙΟΣ	88	101	187	215	51	53	3	2	85	97	9	10	1	-	-	-
ΟΚΤΩΒΡΙΟΣ	86	64	234	158	35	34	-	-	70	69	13	13	2	-	-	-
ΝΟΕΜΒΡΙΟΣ	68	103	190	227	30	41	1	1	108	162	15	27	1	-	-	-
ΔΕΚΕΜΒΡΙΟΣ	69	74	190	184	45	25	-	-	85	98	17	2	1	-	-	123
ΣΥΝΟΛΟ	1005	1000	2589	2287	442	467	14	5	951	1160	114	112	17	19	-	123

ΠΙΝΑΚΑΣ 21

ΣΥΓΚΡΙΤΙΚΟΣ ΠΙΝΑΚΑΣ ΠΟΥ ΔΕΙΧΝΕ ΤΑ ΓΩΣΤΑ ΠΟΥ ΕΧΟΥΝ ΠΛΗΡΩΦΕΙ ΚΑΤΑ ΜΗΝΑ ΓΙΑ ΠΑΡΟΧΕΣ (ΕΚΤΟΣ ΑΠΟ ΕΚΕΙΝΕΣ ΠΟΥ ΕΙΝΑΙ ΓΙΑ ΑΓΥΧΗΜΑΤΑ), 1977 ΚΑΙ 1978

Παράγραφος 237 της 'Επιδόσεως

ΜΗΝΑΣ	Παροχή λόγω ανεργίας		Παροχή λόγω άσθενειας		Βοήθημα τοιμευ		'Επίδομα Μητρότητας		Βοήθημα Κηδείας		Βοήθημα Γάμου	
	1977	1978	1977	1978	1977	1978	1977	1978	1977	1978	1977	1978
Ιανουάριος	-	5396	6467	6369	739	4687	6	1399	599	2109	1977	1978
Φεβρουάριος	40	8465	5918	7815	3462	5326	709	1590	716	3192	302	497
Μάρτιος	-	10013	6488	8917	3215	6381	2206	3288	3392	2851	254	613
Απρίλιος	467	7806	6422	10058	4488	5666	1577	3649	2240	5442	104	333
Μάιος	5982	7656	5995	8234	5425	5882	3067	2370	3470	1110	370	250
Ιούνιος	8501	6561	6171	9182	4599	5365	2451	2891	1849	3542	255	367
Ιουλιος	7942	6122	6221	10098	2911	7048	2140	2383	1872	4002	471	823
Αύγουστος	9695	6862	5035	10028	3862	6851	1035	3421	1682	1498	554	821
Σεπτέμβριος	9905	8644	7298	11719	6764	11042	2728	2500	1872	3624	1015	1551
Οκτώβριος	9345	8784	6344	10348	3815	6439	2331	4027	2127	3440	1099	1962
Νοέμβριος	8243	8263	7471	9584	7390	5452	1556	2185	3161	3166	1445	755
Δεκέμβριος	7305	7031	7794	11540	4732	6803	1798	3199	2339	3476	1263	1611
ΣΥΝΟΛΟ	67425	91603	77624	113892	51402	76942	21604	32902	25319	37452	7132	9937

ΜΗΝΑΣ	Σύνταξη Χηρείας		Σύνταξη Γήρατος		Σύνταξη Ανικανότητας		Περιοχή Λόγψ όφρανας		Επλόμα μένου	
	1977	1978	1977	1978	1977	1978	1977	1978	1977	1978
Ιανουάριος	140641	174853	551160	672506	12732	18529	635	1085	--	--
Φεβρουάριος	142503	177313	556890	687328	14074	17891	964	1299	--	--
Μάρτιος	157470	185201	589661	597017	14529	19076	1674	1152	--	--
Απρίλιος	146178	184753	566549	697020	13197	19968	1267	1792	--	--
Μάιος	148310	180977	570994	686642	13781	18999	1131	1411	--	--
Ιούνιος	157196	188438	580535	696753	13928	19255	1208	1370	--	--
Ιούλιος	141335	189559	554358	694260	14003	21003	1672	1727	--	--
Αύγουστος	142010	183467	555144	685946	13261	20484	1079	1326	--	--
Σεπτέμβριος	148279	191525	568743	699300	14696	20359	717	1769	--	--
Οκτώβριος	146362	189225	576451	705139	14658	20940	517	1136	--	--
Νοέμβριος	148229	189783	564914	696875	15624	21484	65	1301	--	--
Δεκέμβριος	153242	194510	575627	713321	17188	23752	1029	1516	--	4556
ΣΥΝΟΛΟ	1771755	2229604	6811026	8332107	171671	241740	11958	16884	--	4556

ΠΙΝΑΚΑΣ 22

Παράγραφος 237 της Έκθεσης

ΣΥΓΚΡΙΤΙΚΟΣ ΠΙΝΑΚΑΣ ΠΟΥ ΔΕΙΧΝΕΙ ΤΑ ΠΟΣΑ ΠΟΥ ΕΧΟΥΝ ΠΛΗΡΩΘΕΙ ΚΑΤΑ ΜΗΝΑ ΓΙΑ ΠΑΡΟΧΕΣ ΛΟΓΩ ΑΤΥΧΗΜΑΤΩΝ, 1977 - 1978

ΜΗΝΑΣ	Παροχή λόγω σωμα- τικής βλάβης		Παροχή λόγω άναπηρίας		Παροχή λόγω θανάτου	
	1977	1978	1977	1978	1977	1978
ΙΑΝΟΥΑΡΙΟΣ	2772	4071	7818	9112	6358	6635
ΦΕΒΡΟΥΑΡΙΟΣ	2728	4036	7473	8854	5612	6884
ΜΑΡΤΙΟΣ	3128	4365	7719	11122	6543	7252
ΑΠΡΙΛΙΟΣ	2664	5178	7434	8576	6091	7530
ΜΑΙΟΣ	2928	3951	7459	9081	5785	7086
ΙΟΥΝΙΟΣ	3143	3683	8285	9710	6224	7776
ΙΟΥΛΙΟΣ	2618	3066	7408	9167	6180	7115
ΑΥΓΟΥΣΤΟΣ	2872	4266	6954	8597	5606	6927
ΣΕΠΤΕΜΒΡΙΟΣ	3686	5293	7530	9716	5901	7763
ΟΚΤΩΒΡΙΟΣ	2847	3900	8898	9436	5635	6954
ΝΟΕΜΒΡΙΟΣ	3777	4448	8513	9319	6114	7193
ΔΕΚΕΜΒΡΙΟΣ	3815	5382	8500	12282	5986	7347
ΣΥΝΟΛΟ	36978	51639	93991	114972	72035	86462

Παράγραφος 232 της Ενδέσεως
 ΕΡΓΑΤΙΚΑ ΑΤΥΧΗΜΑΤΑ ΠΟΥ ΔΗΛΩΘΗΚΑΝ ΚΑΤΑ ΒΙΟΜΗΧΑΝΙΚΗ ΔΡΑΣΤΗΡΙΟΤΗΤΑ
 ΚΑΙ ΑΙΤΙΑ, 1978

Βιομηχανία	Ολικός αριθμός ατυχημάτων που δηλώθηκαν			Ολικός αριθμός προσώπων που υπέστησαν σωματική βλάβη			Βιομηχανικά ατυχήματα						Ατυχήματα που συνέβησαν κατά τη μετάβαση ή την αποχώρηση από την εργασία				
	ΟΛΙΚΑ	Μη θανατηφόρα	Θανατηφόρα	Αριθμός προσώπων		Μηχανήματα	Αίτια ατυχημάτων			Μεταβιβατικά μηχανήματα και κινούμενα ζεύγη	Άλλα μηχανήματα	Υλικά, ουσίες κ.λπ.		Περιβάλλον εργασίας	Άλλα αίτια		
				Αντρες	Γυναίκες		1	2	3							4	5
ΟΛΙΚΑ	1128	1108	20	978	150	936	829	107	157	107	120	241	155	156	192	149	43
ΓΕΩΡΓΙΑ, ΚΤΗΝΟΤΡΟΦΙΑ, ΔΑΣΗ, ΑΛΙΕΙΑ	56	54	2	27	29	44	20	24	2	2	8	9	15	12	16	7	9
Γεωργία και κτηνοτροφία Δάση και έμμετάλλευση δασών	13	13	-	9	4	9	9	-	-	-	2	3	1	1	4	7	5
ΜΕΤΑΛΛΕΙΑ, ΛΑΤΟΜΕΙΑ ΚΑΙ ΑΛΥΚΕΣ	29	28	1	29	-	27	27	-	7	2	-	7	6	5	2	2	-
Μεταλλεία Λατομεία	21	20	1	21	-	20	20	-	5	2	-	5	5	3	1	1	-
	8	8	-	8	-	7	7	-	2	-	-	2	1	2	1	1	-
ΒΙΟΜΗΧΑΝΙΕΣ	363	362	1	299	64	317	267	50	114	17	33	76	41	36	46	32	14
Βιομηχανίες ειδών διατροφής, ποτών και καπνοβιομηχανίες	61	60	1	44	17	50	36	14	14	5	3	15	10	3	11	8	3
Υφαντικές βιομηχανίες, βιομηχανίες ενδύσεως, υποδύσεως και δερματίνων	42	42	-	17	25	30	11	19	11	1	7	3	6	2	12	6	6
Βιομηχανία ευελκας, φελλοδ, επίπλων και ειδών επίπλωσεως	56	56	-	53	3	54	53	1	36	-	6	7	3	2	2	-	2

Βιομηχανία	Ολικός αριθμός ατυχημάτων που δηλώθηκαν		Ολικός αριθμός προσώπων που υπέστησαν σωματική βλάβη		Ολικός αριθμός προσώπων που υπέστησαν σωματική βλάβη		Βιομηχανικά Ατυχήματα						Ατυχήματα επί-συμβάντα κατά την μετάβαση ή την αποχώρηση από την εργασία.				
	ΟΙΚΙΑ	Μη θανατηφόρα	Θανατηφόρα	"Αντρες"	"Γυναίκες"	Αριθμός προσώπων που τραυματίστηκαν	Αίτια ατυχημάτων										
							1	2	3	4	5	6					
Βιομηχανία Χάρτου, Εντυπώσεως & Ειδώσεως	28	28	-	21	7	19	5	16	1	2	2	2	3	-	4	2	2
Χημικές Βιομηχανίες, Βιομηχανίες Ιχθυαγωγών Πετρελαίου & Βιομηχανίες Ελαστικού & Πλαστικών	18	18	-	13	5	10	4	3	1	-	-	3	3	4	4	3	1
Προϊόντα από μη μεταλλικά όρυκτά	52	52	-	51	1	51	1	12	4	5	18	1	5	8	1	-	-
Μεταλλουργικές Βιομηχανίες	3	3	-	3	-	2	-	1	-	-	-	-	-	-	1	1	-
Βιομηχανίες Ειδών από μέταλλο, Μηχανών & Μεταφορικών μέσων	102	102	-	96	6	85	6	21	5	10	27	11	11	17	11	11	-
Υπόλοιπες Βιομηχανίες	1	1	-	1	-	-	-	-	-	-	-	-	-	-	1	1	-
ΗΛΕΚΤΡΙΣΜΟΣ, ΥΓΡΑΕΡΙΟ & ΥΛΑΤΟ-ΠΡΟΜΗΘΕΙΑ	6	6	-	6	-	6	-	-	-	4	1	3	1	1	-	-	-
Ηλεκτρισμός καὶ Ὑγραέριο	6	6	-	6	-	6	-	-	-	1	1	3	1	1	-	-	-
ΟΙΚΟΔΟΜΙΚΕΣ ΕΡΓΑΣΙΕΣ	345	343	2	333	12	285	8	23	28	63	85	48	46	52	48	4	4
Οίκοδομιές, Εργασίες Ηλεκτρικές, Εγκαταστάσεις	281	279	2	273	8	237	4	20	26	55	66	39	35	40	36	4	4
Οδοποιία & Οίκοδομιές, Εργασίες Κυβερνήσεως	6	6	-	6	-	5	-	-	-	-	1	-	4	1	1	-	-
Κυβερνήσεως	58	58	-	54	4	43	4	3	2	8	18	9	7	11	11	11	-

Βιομηχανία	Ολικός αριθμός ατυχημάτων που δηλώθηκαν			Ολικός αριθμός προσώπων που υπέστησαν σωματική βλάβη			Ολικός αριθμός ατυχημάτων			Βιομηχανικά Ατυχήματα								
	ΟΙΚΙΑ	Μη ανατηφόρα	Θανατηφόρα	Αντρες			Γυναίκες			1	2	3	4	5	6	Ολικός αριθμός ατυχημάτων	Αριθμός προσώπων που τραυματίστηκαν	Φύλο
				Αντρες	Γυναίκες	Φύλο	Ατυχήματα	Ατυχήματα	Ατυχήματα									
ΕΜΙΣΡΙΑ - ΕΣΤΙΑΤΟΡΙΑ & ΕΓΝΟΔΟΧΕΙΑ	77	76	1	63	14	54	42	12	3	8	5	15	13	10	23	21	2	2
Συσλευσά & εξαγωγή γεωργικών προϊόντων	15	15	-	10	5	14	9	5	2	5	2	14	9	5	14	9	5	2
Χουδριούδ, Εμπόριο	18	18	-	16	2	13	11	2	-	1	1	11	9	2	11	9	2	2
Αλωνιούδ, Εμπόριο	22	21	1	20	2	11	13	3	1	1	1	13	3	2	16	13	3	2
Εστιατόρια & Εενώνες "Υπνου"	22	22	-	17	5	16	13	3	1	1	4	2	6	2	16	13	3	2
ΜΙΓΑΦΟΡΕΣ, ΕΝΑΠΟΘΗΚΕΥΣΕΙΣ ΚΑΙ ΕΠΙΚΟΙΝΩΝΙΕΣ	129	121	8	128	1	113	113	-	5	35	1	32	14	26	16	15	1	1
Μεταφορές και Εναποθηκεύσεις και επιπλοινώνες	129	121	8	128	1	113	113	-	5	35	1	32	14	26	16	15	1	1
ΟΙΚΟΝΟΜΙΚΑ ΙΔΡΥΜΑΤΑ ΚΑΙ ΟΡΓΑΝΙΣΜΟΙ - ΑΣΦΑΛΙΣΕΣ, ΥΠΟΘΕΣΕΙΣ ΑΚΙΝΗΤΩΝ & ΑΛΛΕΣ ΕΜΠΟΡΙΚΕΣ ΥΠΗΡΕΣΙΕΣ	3	3	-	3	-	1	1	-	-	-	-	-	-	1	2	2	-	-
Οίκοι, Οργανισμοί & Ιδρύματα	1	1	-	1	-	1	1	-	-	-	-	-	-	1	-	-	-	-
Υποθέσεις, Αιτημάτων & άλλων	2	2	-	2	-	-	-	-	-	-	-	-	-	-	2	2	-	-

Βιομηχανία	Ολιγός αριθμός άτυχημάτων που δηλώθηκαν			Ολιγός αριθμός προσώπων που υπέστησαν σωματική βλάβη			Ολιγός αριθμός προσώπων που τραυματίστηκαν			Βιομηχανικά έτυχηματα						Ατυχήματα επί- συμβάντα κατά τη μετάβαση ή την άποχώρηση από την εργασία				
	ΟΑΙΚΑ	Μη ανατηφόρα	Θανατηφόρα	"Αντρες"	"Γυναίκες"	Φύλο	"Αντρες"	"Γυναίκες"	Φύλο	Άλλα έτυχηματα			Άλλα έτυχηματα							
										1	2	3	4	5	6		7	8	9	10
ΥΠΗΡΕΣΙΕΣ	107	102	5	81	26	72	59	13	3	Μηχανήματα	Μηχανήματα και μεταβίβαστικά	Κινητήρες ζυών.	"Άλλα μηχανήματα"	"Γυναίκες, ούδες"	Περιβάλλον	Εργασίες	Άλλα ατυχήματα	35	22	13
Κυβερνητικές Υπηρεσίες	17	17	-	13	4	12	9	3	-	-	2	3	3	3	3	1	1	5	4	1
Υγειονομικές και Παρεμφερείς Υπηρεσίες	10	10	-	10	-	7	7	-	-	-	3	3	-	-	3	1	1	3	3	-
Κοινωνικές και Συναφείς Κοινωνικές Υπηρεσίες	22	22	-	13	9	13	8	5	2	2	1	1	1	5	5	4	4	9	5	4
Υπηρεσίες Αναψυχής και Πολιτιστικές	5	4	1	5	-	3	3	-	-	-	-	-	-	1	2	2	2	2	2	5
Προσωπικές και Οικιακές Υπηρεσίες	29	29	-	20	9	21	17	4	1	1	3	3	3	8	1	3	3	8	3	4
Διεθνείς Οργανισμοί	1	1	-	1	-	-	-	-	-	-	-	-	-	-	-	-	-	1	1	1
Βρετανικές Βάσεις	23	19	4	19	4	16	15	1	-	-	1	1	3	1	1	8	3	7	4	3

Παράγραφος 237 της Ενδέσεως

ΑΠΑΓΓΗΣΕΙΣ ΓΙΑ ΣΩΜΑΤΙΚΗ ΒΛΑΒΗ (ΠΡΟΣΩΡΙΝΗ ΑΝΙΚΑΝΟΤΗΤΑ) ΠΟΥ ΔΙΕΥΘΕΤΗΘΗΚΑΝ, ΤΟ 1978

ΒΙΟΜΗΧΑΝΙΑ	Ολικός αριθμός προσώπων που αποζημιώθηκαν		Αριθμός διατίθωντων		Αριθμός διατίθωντων		Αριθμός διατίθωντων		Αριθμός διατίθωντων		Αριθμός διατίθωντων		Ποσό που πληρώθηκαν	Ποσό που πληρώθηκαν			
	Αριθμός προσώπων που αποζημιώθηκαν	Φύλο	Αντρες	Γυναίκες	Αριθμός διατίθωντων	Φύλο	Αντρες	Γυναίκες	Αριθμός διατίθωντων	Φύλο	Αντρες	Γυναίκες					
															Αριθμός προσώπων που αποζημιώθηκαν	Αριθμός διατίθωντων	Αριθμός διατίθωντων
ΟΛΙΚΑ	1128	785	673	112	691	607	84	23708	20728	740	94	66	28	4781	4202	4245	690
ΓΕΩΡΓΙΑ, ΚΤΗΝΟΤΡΟΦΙΑ, ΔΑΣΗ, ΑΛΙΕΙΑ	69	50	26	24	42	24	18	1688	1414	1482	8	2	6	1054	972	901	390
Γεωργία & Κτηνοτροφία	56	39	19	20	35	17	18	1427	1181	1195	4	2	2	161	147	175	560
Δάση και έμμεταλλευση δασών	13	11	7	4	7	7	-	261	233	286	4	-	4	393	825	725	830
ΜΕΤΑΛΛΕΙΑ, ΛΑΤΟΜΕΙΑ & ΕΛΥΚΕΣ	29	21	21	-	20	20	-	920	809	1059	1	1	-	140	134	64	835
Μεταλλεία	21	15	15	-	15	15	-	769	688	895	1	1	-	140	134	64	835
Λατομεία	8	6	6	-	5	5	-	151	121	164	1	1	-	140	134	64	835
ΒΙΟΜΗΧΑΝΙΕΣ	363	264	215	49	247	205	42	7533	6668	7437	17	10	7	739	676	682	415
Βιομηχανίες ειδών Διατροφής, Ποτών και Καπνοβιομηχανίες	61	46	30	16	42	28	14	1073	881	860	4	2	2	111	96	113	150
Υφαντικές Βιομηχανίες, Βιομηχανίες Ενδύσεως, Υποδήσεως και Δερμάτων	42	26	9	17	23	8	15	717	616	558	3	1	2	276	266	241	100
Βιομηχανία Ξυλείας, Φελλού, Επίπλων & ειδών επίπλωσης	56	48	46	2	47	46	1	1764	1592	1904	1	-	1	29	19	16	785

Βιομηχανία	Αριθμός εργασιών που απελευθερώθηκαν από την εργασία ή την απόκτηση από την εργασία		Αριθμός εργασιών που συνέβησαν κατά την μεταβίβαση ή την απόκτηση από την εργασία		Βιομηχανικά Ατυχήματα				Ατυχήματα		Ποσό που πληρώθηκαν		Ποσό που πληρώθηκαν										
	Αριθμός εργασιών που απελευθερώθηκαν	Αριθμός εργασιών που συνέβησαν κατά την μεταβίβαση ή την απόκτηση από την εργασία	Αριθμός εργασιών που απελευθερώθηκαν	Αριθμός εργασιών που συνέβησαν κατά την μεταβίβαση ή την απόκτηση από την εργασία	Αριθμός εργασιών που απελευθερώθηκαν	Αριθμός εργασιών που συνέβησαν κατά την μεταβίβαση ή την απόκτηση από την εργασία	Αριθμός εργασιών που απελευθερώθηκαν	Αριθμός εργασιών που συνέβησαν κατά την μεταβίβαση ή την απόκτηση από την εργασία	Αριθμός εργασιών που απελευθερώθηκαν	Αριθμός εργασιών που συνέβησαν κατά την μεταβίβαση ή την απόκτηση από την εργασία	Αριθμός εργασιών που απελευθερώθηκαν	Αριθμός εργασιών που συνέβησαν κατά την μεταβίβαση ή την απόκτηση από την εργασία		Αριθμός εργασιών που απελευθερώθηκαν	Αριθμός εργασιών που συνέβησαν κατά την μεταβίβαση ή την απόκτηση από την εργασία								
																Αριθμός εργασιών που απελευθερώθηκαν		Αριθμός εργασιών που συνέβησαν κατά την μεταβίβαση ή την απόκτηση από την εργασία		Αριθμός εργασιών που απελευθερώθηκαν		Αριθμός εργασιών που συνέβησαν κατά την μεταβίβαση ή την απόκτηση από την εργασία	
																Αριθμός εργασιών που απελευθερώθηκαν	Αριθμός εργασιών που συνέβησαν κατά την μεταβίβαση ή την απόκτηση από την εργασία	Αριθμός εργασιών που απελευθερώθηκαν	Αριθμός εργασιών που συνέβησαν κατά την μεταβίβαση ή την απόκτηση από την εργασία	Αριθμός εργασιών που απελευθερώθηκαν	Αριθμός εργασιών που συνέβησαν κατά την μεταβίβαση ή την απόκτηση από την εργασία	Αριθμός εργασιών που απελευθερώθηκαν	Αριθμός εργασιών που συνέβησαν κατά την μεταβίβαση ή την απόκτηση από την εργασία
Βιομηχανία Χάρτου, Έπιπλωσως και Ξυλείας	28	17	11	6	15	11	4	554	455	594	905	2	-	124	109	530							
Χημικές Βιομηχανίες, Βιομηχανίες Παραγωγών Πετρελαίου και Βιομηχανίες Έλαστικού & Πλάστικων	18	12	9	3	11	8	3	671	591	643	295	1	1	35	51	915							
Προϊόντα από μη μεταλλικά ορυκτά	52	38	37	1	38	37	1	1099	973	1169	050	-	-	-	-	-							
Μεταλλουργικές Βιομηχανίες	3	2	2	-	2	2	-	36	30	44	500	-	-	-	-	-							
Βιομηχανίες Ειδών μετάλλου, Μηχανών και Μεταφορικών μέσων	102	74	70	4	69	65	4	1622	1530	1661	510	5	5	121	135	735							
Λοιπές Βιομηχανίες	1	1	1	-	-	-	-	-	-	-	-	1	1	15	13	200							
ΗΛΕΚΤΡΙΣΜΟΣ, ΥΓΡΑΓΩΓΟ & ΥΑΛΟΠΡΟΜΗΘΕΙΑ	6	4	4	-	4	4	-	281	269	376	635	-	-	-	-	-							
Ηλεκτρικός & Υγραέριο	6	4	4	-	4	4	-	281	269	376	635	-	-	-	-	-							
ΟΠ ΟΔΟΜΙΚΕΣ ΕΡΓΑΣΙΕΣ	245	224	215	9	202	196	6	7385	6455	7312	225	22	19	703	738	225							
Διμοδομικές Έργασίες	281	186	180	6	168	165	3	5716	4962	5834	090	18	15	576	606	455							
Ηλεκτρικές Έγκαταστάσεις	6	2	2	-	1	1	-	7	4	5	935	1	1	15	2	250							

ΒΙΟΜΗΧΑΝΙΑ

Βιομηχανική Διεύθυνση	Ατυχήματα που συνέβησαν κατά την μεταφορά ή την ετοιμότητα εργασιών		Ατυχήματα που συνέβησαν κατά την εργασία		Ατυχήματα που συνέβησαν κατά την μεταφορά ή την ετοιμότητα εργασιών		Ατυχήματα που συνέβησαν κατά την εργασία		Ατυχήματα που συνέβησαν κατά την μεταφορά ή την ετοιμότητα εργασιών		Ατυχήματα που συνέβησαν κατά την εργασία			
	Αριθμός προσώπων που απώλεσαν τη ζωή	Αριθμός προσώπων που απώλεσαν τη ζωή	Αριθμός προσώπων που απώλεσαν τη ζωή	Αριθμός προσώπων που απώλεσαν τη ζωή	Αριθμός προσώπων που απώλεσαν τη ζωή	Αριθμός προσώπων που απώλεσαν τη ζωή	Αριθμός προσώπων που απώλεσαν τη ζωή	Αριθμός προσώπων που απώλεσαν τη ζωή	Αριθμός προσώπων που απώλεσαν τη ζωή	Αριθμός προσώπων που απώλεσαν τη ζωή	Αριθμός προσώπων που απώλεσαν τη ζωή	Αριθμός προσώπων που απώλεσαν τη ζωή		
													Αριθμός προσώπων που απώλεσαν τη ζωή	Αριθμός προσώπων που απώλεσαν τη ζωή
ΒΙΟΜΗΧΑΝΙΑ	58	36	33	30	3	1662	1489	1472	300	3	157	112	129	520
Στοιχεία και Ομοδομιές Εργασίες Κυβερνήσεως	77	57	45	36	11	2041	1721	1825	615	12	567	500	465	690
ΕΠΙΧΕΙΡΗΣΕΙΣ	15	13	13	7	6	620	564	625	880	4	289	265	254	105
ΕΠΙΧΕΙΡΗΣΕΙΣ	18	15	11	11	-	388	348	412	185	4	189	156	145	550
ΕΠΙΧΕΙΡΗΣΕΙΣ	22	12	7	6	1	525	398	432	765	5	89	79	66	035
ΕΠΙΧΕΙΡΗΣΕΙΣ	22	17	14	12	2	508	411	354	785	3	1	2	66	035
ΕΠΙΧΕΙΡΗΣΕΙΣ	129	93	81	81	1	2166	1870	2501	785	12	1537	431	541	495
ΕΠΙΧΕΙΡΗΣΕΙΣ	129	93	81	81	1	2166	1870	2501	785	12	1537	431	541	415
ΕΠΙΧΕΙΡΗΣΕΙΣ	3	2	1	1	1	20	17	20	115	1	4	11	9	715
ΕΠΙΧΕΙΡΗΣΕΙΣ	1	1	1	1	-	20	17	20	115	-	-	-	-	-
ΕΠΙΧΕΙΡΗΣΕΙΣ	2	1	1	1	-	-	-	-	-	1	14	11	9	715

Βιομηχανική Ατυχήματα	Ατυχήματα που συνέβησαν κατά τη μεταβίβαση ή την απόκλιση από την εργασία		Αριθμός εργασιών που αφορούν		Αριθμός εργασιών που αφορούν		Αριθμός εργασιών που αφορούν		Αριθμός εργασιών που αφορούν		Ποσά που πληρώθηκαν	Ποσά που πληρώθηκαν									
	Αριθμός εργασιών που αφορούν		Αριθμός εργασιών που αφορούν		Αριθμός εργασιών που αφορούν		Αριθμός εργασιών που αφορούν		Αριθμός εργασιών που αφορούν												
	Ατυχήματα	Αριθμός εργασιών που αφορούν	Ατυχήματα	Αριθμός εργασιών που αφορούν	Ατυχήματα	Αριθμός εργασιών που αφορούν	Ατυχήματα	Αριθμός εργασιών που αφορούν	Ατυχήματα	Αριθμός εργασιών που αφορούν											
ΥΠΗΡΕΣΙΕΣ	107	17	70	14	52	18	49	11	40	9	1674	1505	1343	425	21	12	9	886	775	842	005
Κυβερνητικές Υπηρεσίες	10	22	8	14	8	-	6	-	6	-	394	379	172	285	2	2	-	56	50	60	620
Υγειονομικές & Παρεμφερείς Υπηρεσίες																					
Κοινωνικές & Συναφείς Κοινωνικές Υπηρεσίες	5	29	2	21	2	-	1	1	1	-	13	10	8	835	1	1	-	46	43	63	785
Υπηρεσίες Αναφυχής και Πολιτιστικές																					
Προσωπικές & Οικιακές Υπηρεσίες	1	23	-	11	-	-	-	-	-	-	450	404	413	100	6	2	-	-	-	-	-
Διεθνείς Οργανισμοί																					
Βρετανικές Βάσεις	23	23	11	-	9	2	8	8	8	-	217	196	265	850	3	1	2	94	85	82	830
Βρετανικές Βάσεις																					

ΒΙΟΜΗΧΑΝΙΑ

ΠΙΝΑΚΑΣ 25

Παράγραφος 238 της 'Επιθέσεως
ΛΕΠΤΟΜΕΡΕΙΕΣ ΑΛΛΑΓΩΝ ΣΤΙΣ ΣΥΝΤΑΞΕΙΣ ΓΗΡΑΤΟΣ,
1977 - 1978

Χρόνος	Αριθμός συντάξεων στην αρχή του χρόνου	Συντάξεις που διακόπηκαν λόγω θανάτου ή για άλλους λόγους		Συντάξεις που αναστά- ληκαν	Νέες συντά- ξεις που χορηγήθηκαν κατά τη διάρκεια του χρόνου
		Θάνατος	Άλλοι λόγοι		
1977	28489	1293	11	8	2437
1978	29614	1392	7	-	2439
1979	30654				

ΠΙΝΑΚΑΣ 26

Παράγραφος 238 τής Έκθέσεως
ΛΕΠΤΟΜΕΡΕΙΕΣ ΑΛΛΑΓΩΝ ΣΤΙΣ ΣΥΝΤΑΞΕΙΣ ΧΗΡΕΙΑΣ
1977 - 1978

α) Συντάξεις Χηρείας ἐπὶ ἐκείνων πού ἀναφέρονται
στὰ ἐργατικά ἀτυχήματα

Χρόνος	Αριθμός συντάξεων στην ἀρχή τοῦ χρόνου	Συντάξεις πού διακόπηκαν ἀνάλογα μέ τόν λόγο διακοπῆς τους			Συντάξεις πού ἀναστάληκαν	Νέες συντάξεις πού χορηγήθηκαν κατά τή διάρκεια τοῦ χρόνου
		Θάνατος	Λόγω νέου γάμου	Άλλοι λόγοι		
1977	8222	252	7	5	-	992
1978	8950	265	15	9	-	942
1979	9603					

β) Συντάξεις χηρείας λόγω ἐργατικῶν ἀτυχημάτων
(Παροχή λόγω θανάτου)

Χρόνος	Αριθμός συντάξεων στην ἀρχή τοῦ χρόνου	Συντάξεις πού διακόπηκαν ἀνάλογα μέ τόν λόγο διακοπῆς τους			Συντάξεις πού ἀναστάληκαν	Νέες συντάξεις πού χορηγήθηκαν κατά τή διάρκεια τοῦ χρόνου
		Θάνατος	Λόγω νέου γάμου	Άλλοι λόγοι		
1977	222	-	2	-	-	12
1978	232	1	5	-	-	20
1979	240					

ΠΙΝΑΚΑΣ 27

Παράγραφος 238 της Έκθεσης

ΛΕΠΤΟΜΕΡΕΙΕΣ ΑΛΛΑΓΩΝ ΣΤΙΣ ΣΥΝΤΑΞΕΙΣ
ΑΝΑΠΗΡΙΑΣ, 1977 - 1978

α) Συντάξεις λόγω εργατικών ατυχημάτων

Χρόνος	Αριθμός συντάξεων στην αρχή του χρόνου	Αριθμός συντάξεων που έχουν διακοπεί λόγω θανάτου ή άλλων αιτίων		Συντάξεις που άνασταλθηκαν	Νέες συντάξεις που χορηγήθηκαν κατά τη διάρκεια του χρόνου	Συντάξεις που άναστάλθηκαν και έπαναχορηγήθηκαν κατά τη διάρκεια του χρόνου
		θάνατος	Άλλα αίτια			
1977	512	3	3	-	35	48
1978	589	1	6	-	45	-
1979	627	-	-	-	-	-

β) Συντάξεις λόγω πνευμονοκονιάσεως

Χρόνος	Αριθμός συντάξεων στην αρχή του χρόνου	Αριθμός συντάξεων που έχουν διακοπεί λόγω θανάτου ή άλλων αιτίων		Συντάξεις που άναστάλθηκαν	Νέες συντάξεις που χορηγήθηκαν κατά τη διάρκεια του χρόνου	Συντάξεις που άναστάλθηκαν & έπαναχορηγήθηκαν κατά τη διάρκεια του χρόνου
		θάνατος	Άλλα αίτια			
1977	64	3	-	-	-	19
1978	80	1	-	-	-	-
1979	79	-	-	-	-	-

ΠΙΝΑΚΑΣ 28
 Παράγραφος 238 της Έκθεσεως
 ΛΕΠΤΟΜΕΡΕΙΕΣ ΑΛΛΑΓΩΝ ΣΤΙΣ ΣΥΝΤΑΞΕΙΣ
 ΑΝΙΚΑΝΟΤΗΤΑΣ, 1977 - 1978

ΧΡΟΝΟΣ	Αριθμός	Αριθμός συντάξεων που έχουν διακοπεί λόγω θανάτου ή άλλων αιτίων		Συντάξεις που άνασταλήκαν	Νέες συντάξεις που χορηγήθηκαν κατά τη διάρκεια του χρόνου	Συντάξεις που άναστάληκαν ή έπαναχορηγήθηκαν κατά τη διάρκεια του χρόνου
		Θάνατος	Άλλα αίτια			
1977	542	59	82	20	281	16
1978	682	66	81	11	287	-
1979	811					

ΠΙΝΑΚΑΣ 29
 Παράγραφος 243 της 'Εκθέσεως
 ΤΑΜΕΙΟ ΚΟΙΝΩΝΙΚΩΝ ΑΣΦΑΛΙΣΕΩΝ
 ΛΟΓΑΡΙΑΣΜΟΣ ΕΙΣΠΡΑΞΕΩΝ ΚΑΙ ΠΛΗΡΩΜΩΝ 1978

1977

€	ΕΙΣΠΡΑΞΕΙΣ	€	€
5,802,755	Είσοφορές 'Εργοδοτών και 'Ασφαλισμένων	8,467,984	
2,901,378	Γενική Κυβερνητική Είσφορα	4,233,992	
62,862	Πρόσθετο Τέλος	116,181	
210,618	Τόκοι	270,262	
10,425	'Ενοίκια πού εισπράχτηκαν	10,425	
53,087	Χρηματικές Ποινές και άλλες Εισπράξεις	76,556	
1,030,000	"Ειδική Κυβερνητική 'Επιχορήγηση	430,000	
<u>10,071,125</u>		<u>13,605,400</u>	
255,660	Μετο μεταφορά σέ Λογαριασμό παροχών άνεργίας	376,203	13,229,197
<u>9,815,465</u>			

ΠΛΗΡΩΜΕΣ

Παροχές εκτός των παροχών λόγω 'Επαγ-
 γελματιών Βλαβών:

6,490	Βοήθημα Γάμου	9,889
46,565	Βοήθημα Τοκετού	75,843
19,935	'Επίδομα Μητρότητας	31,937
84,165	'Επίδομα 'Ασθενείας	129,139
(995) ⁺	'Επίδομα 'Ανεργίας	-
1,702,495	Σύνταξη Χηρείας	2,180,494
14,512	'Επίδομα 'Ορφανίας	17,014
6,626,068	Σύνταξη Γήρατος	8,185,629
24,402	Βοήθημα Κηδείας	37,058
163,461	Σύνταξη 'Ανικανότητας	232,390
3,880	'Ιατρική περίθαλψη συνταξιούχων άνικανότητας	6,013
-	'Επίδομα 'Αγνοουμένου	1,610

Παροχές λόγω 'Επαγγελματιών Βλαβών:

35,982	'Επίδομα Σωματικής Βλάβης	50,636
5,818	Βοήθημα 'Αναπηρίας	9,902
82,817	Σύνταξη 'Αναπηρίας	101,748
68,396	Παροχές λόγω θανάτου	84,300
6,297	'Ιατρική περίθαλψη για επαγγελματικά άτυχήματα	6,737
<u>8,890,288</u>		<u>11,160,339</u>

ΔΙΑΧΕΙΡΙΣΗ ΚΑΙ ΔΙΟΙΚΗΣΗ:

238,332	Μισθοί και 'Επιδόματα	275,546
356	'Ενοίκια πού πληρώθηκαν	350
6,639	Γραφική 'Υλη και 'Επιτυπωτικά	6,032
4,189	'Οδοιπορικά	4,770
2,053	Δικαιώματα 'Ιατρικού Συμβουλίου	1,947
1,128	'Ελεγκτικά Δικαιώματα	1,110
5,467	"Εξοδα Δειτουργίας Γραφείου	7,843
3,601	'Υπηρεσίες 'Αναλογιστού	4,563
174	"Επύπλα και 'Εξοπλισμός Γραφείου	442
7,344	Διάφορα	9,037
7,520	'Υπηρεσίες Ταχυδρομείου	7,400
5,000	'Υπηρεσίες 'Αρχιταμείου	7,691
<u>281,803</u>		<u>326,731</u>

<u>9,172,091</u>			11,487,070
<u>643,374</u>	Πλεόνασμα Χρήσεως "Ετους		<u>1,742,127</u>

11.4.1979

+ 'Αντιπροσωπεύει πληρωμές από επιστράφηκαν σελ. Παρελθ

ΠΙΝΑΚΑΣ 30
 Παράγραφος 243 της Έκθεσεως
 ΤΑΜΕΙΟ ΚΟΙΝΩΝΙΚΩΝ ΑΣΦΑΛΙΣΕΩΝ
 ΊΣΟΛΟΓΙΣΜΟΣ ΣΤΙΣ 31.12.78

<u>1977</u>	<u>ΕΝΕΡΓΗΤΙΚΟ</u>	£	£
	<u>Πάγιο</u>		
170,946	Οικόπεδα και κτιριακές εγκαταστάσεις		170,946
3,696	Έπενδύσεις & Μετατροπές Κυβερν. Κτι- ρίων χρησιμοποιουμένων υπό του Ταμείου	-	
(3,696)	Μεξον: Όλιγό αποσβέσεων (5% επί £3,696 1958-1977)	-	
	<u>Καταθέσεις και Έπενδύσεις</u>		
5,946	Μετοχές Κυπριακής Τράπεζας Αναπτύξεως	5,946	
930,000	Δάνεια και καταθέσεις	930,000	
2,854,156	Καταθέσεις στην Κεντρική Τράπεζα	4,558,371	
		<hr/>	5,494,317
3,961,048			<hr/> <hr/>
	<u>ΠΑΘΗΤΙΚΟ</u>		
	<u>Άποθεματικό πού συσσωρεύτηκε</u>		
3,086,377	Υπόλοιπο κατά την 1.1.78	3,729,565	
643,374	Πλεόνασμα Χρήσεως έτους	1,742,127	
(185)	Άποσβέσεις	-	
		<hr/>	5,471,692
69,132	Άποθεματικό Πνευμονοκονιάσεως ⁺		49,163
162,350	Ποσό οφειλόμενο προς τό Γενικό Κυβερνητικό Λογαριασμό		<hr/>
			144,408
3,961,048			<hr/> <hr/>

11.4.79

+ Τό Άποθεματικό Πνευμονοκονιάσεως θά καταγεμνηθεϊ σταδιακά στους δικαιούχους του διαλυθέντος Ταμείου Άποζημιώσεως Πνευμονοκονιάσεως κατά τά έπόμενα δύο χρόνια.

ΠΙΝΑΚΑΣ 31

Παράγραφος 243 της Έκθεσης

ΛΟΓΑΡΙΑΣΜΟΣ ΠΑΡΟΧΩΝ ΑΝΕΡΓΙΑΣ

ΛΟΓΑΡΙΑΣΜΟΣ ΕΙΣΠΡΑΞΕΩΝ ΚΑΙ ΠΛΗΡΩΜΩΝ, 1978

ΕΙΣΠΡΑΞΕΙΣ

<u>1977</u> £		£	£
200,000	Κυβερνητική Έπιχορήγηση		
200,000	Μεταφορά από τό Ταμείο για Πλεονάζον Προσωπικό		
255,660	Μεταφορά εισφορών	376,203	
<u>11,299</u>	Τόκοι	<u>44,866</u>	
666,959			421,069
	<u>ΠΑΗΡΩΜΕΣ</u>		
66,153	Έπίδομα Άνεργίας	90,207	
<u>17,629</u>	Δαπάνες Διοικήσεως	<u>25,628</u>	
83,782			115,835
<u><u>583,177</u></u>	Πλεόνασμα Χρήσεως Έτους		<u><u>305,234</u></u>

ΠΙΝΑΚΑΣ 32
 Παράγραφος 243 της Έκθεσης
 ΛΟΓΑΡΙΑΣΜΟΣ ΠΑΡΟΧΩΝ ΑΝΕΡΓΙΑΣ
 ΙΣΟΛΟΓΙΣΜΟΣ ΣΤΙΣ 31.12.78

ΕΝΕΡΓΗΤΙΚΟ

<u>1977</u> £		£
558,078	Καταθέσεις στην Κεντρική Τράπεζα	862,073
<u>25,099</u>	Μετρητά στο Γενικό Λογιστήριο	<u>26,338</u>
<u><u>583,177</u></u>		<u><u>888,411</u></u>

ΠΑΘΗΤΙΚΟ

-	Υπόλοιπο κατά την 1.1.78	583,177
<u>583,177</u>	Πλεόνασμα Χρήσεως Έτους	<u>305,234</u>
<u><u>583,177</u></u>		<u><u>888,411</u></u>

ΠΙΝΑΚΑΣ 33

Παράγραφος 243 της Έγκρισης

ΤΑΜΕΙΟ ΚΟΙΝΩΝΙΚΩΝ ΑΣΦΑΛΙΣΕΩΝ
ΕΠΕΝΔΥΣΕΙΣ ΣΤΙΣ 31.12.78

6½% Καταθέσεις στην Κεντρική Τράπεζα 4,558,371.006[€]

ΔΑΝΕΙΑ

Ταμείο Δανειστικών Επιτροπών (6½%) 930,000.000

ΜΕΤΟΧΕΣ

Κυπριακή Τράπεζα Ανάπτυξης Λτδ. (6%) 5,946.000

5,494,317.006

- 152 -
 ΠΙΝΑΚΑΣ 34
 Παράγραφος 261 της Έκθεσης
 ΚΕΝΤΡΙΚΟ ΤΑΜΕΙΟ ΑΔΕΙΩΝ
 ΛΟΓΑΡΙΑΣΜΟΣ ΕΙΣΠΡΑΞΕΩΝ ΚΑΙ ΠΛΗΡΩΜΩΝ, 1978

1977

£		£	£
	<u>ΕΙΣΠΡΑΞΕΙΣ</u>		
1,055,740	Είσοφορές Έργοδοτών	1,495,393	
143,039	Τόκοι	179,140	
1,352	Χρηματικές Ποινές	2,148	
<u>1,200,131</u>			<u>1,676,681</u>
	<u>ΠΛΗΡΩΜΕΣ</u>		
477,928	Καταβληθείσες "Αδειες	768,127	
63,385	Σχέδιο Έπιχορηγήσεως της "Αδειας Έργοδοτούμενων	72,814	
4,602	Σχέδιο Έπιχορηγήσεως Ομαδικών Έκδρομών	12,630	
		<u>853,571</u>	
	<u>Διαχείριση και Διοίκηση:</u>		
87,038	Μισθοί και Έπιδόματα	101,299	
466	Όδοιπορικά	628	
1,565	"Εξοδα Λειτουργίας Γραφείου	1,545	
580	Ένοίκια	580	
64	"Επιπλα και Έξοπλισμός Γραφείου	363	
1,785	Γραφική Ύλη και Έκτυπωτικά	2,239	
-	Διάφορα	2,509	
200	Έλεγκτικά Δικαιώματα	200	
<u>637,613</u>		<u>109,363</u>	
			962,934
<u>562,518</u>	Πλεόνασμα Χρήσεως		<u>713,747</u>

ΠΙΝΑΚΑΣ 35
 Παράγραφος 261 της Έκθεσεως
 ΚΕΝΤΡΙΚΟ ΤΑΜΕΙΟ ΑΔΕΙΩΝ
 ΙΣΟΛΟΓΙΣΜΟΣ ΣΤΙΣ 31.12.78

1977

£	<u>ΕΝΕΡΓΗΤΙΚΟ</u>	£
	<u>Κυκλοφορούν:-</u>	
87,207	Δάνεια καί καταθέσεις επί προθεσμία	280,681
2,333,511	Καταθέσεις στην Κεντρική Τράπεζα	2,823,968
6,612	Καταθέσεις στην Εθνική Τράπεζα της Ελλάδας	4,528
73,932	Μέτρητά στο Γενικό Λογιστήριο	105,832
<u>2,501,262</u>		<u>3,215,009</u>

£	<u>ΠΑΘΗΤΙΚΟ</u>	£
	<u>Αποθεματικό πού συσσωρεύτηκε</u>	
1,938,744	Υπόλοιπο κατά την 1.1.1978	2,501,262
562,518	Πλεόνασμα Χρήσεως Έτους	713,747
<u>2,501,262</u>		<u>3,215,009</u>

ΔΑΝΕΙΑ ΚΑΙ ΚΑΤΑΘΕΣΕΙΣ

Λεπτομέρειες	£	μίλς
7% Δάνειο σε Έργοτεχνίτες πού εργάστηκαν στη Βουλγαρία	198,350.000	
7% Δάνειο στη Συνεργατική Οικοδομική Έται- ρεία Δημοσίων Υπαλλήλων Κύπρου Ατδ	82,331.416	
	<u>280,681.416</u>	

ΠΙΝΑΚΑΣ 36
 Παράγραφος 274 της Έπιθέσεως
 ΤΑΜΕΙΟ ΓΙΑ ΠΛΕΟΝΑΖΟ ΠΡΟΣΩΠΙΚΟ
 ΛΟΓΑΡΙΑΣΜΟΣ ΕΙΣΠΡΑΞΕΩΝ ΚΑΙ ΠΛΗΡΩΜΩΝ, 1978

1977		£	£
ΕΙΣΠΡΑΞΕΙΣ			
Εισφορές Έργοδοτών			
156,887	(α) Κυβέρνηση της Δημοκρατίας	175,252	
294,644	(β) Άλλοι	382,242	
<u>451,531</u>		<u>557,494</u>	
133,083	Τόκοι	166,411	
Διάφορες Εισπράξεις			
761	(α) Χρηματικές Ποινές	984	
82	(β) Τέλη Χαρτοσήμου	90	
99	(γ) Έξοδα Διαστηρίου Έργατινών Διαφορών που εισπράχθηκαν	-	
<u>942</u>		<u>1,074</u>	
585,556			724,979
ΠΛΗΡΩΜΕΣ			
200,000	Μεταφορά σε Λογαριασμό Παροχών Άνεργίας	-	
<u>7,534</u>	Πληρωμές λόγω Πλεονασμού Διαχείριση και Διοίκηση:	<u>46,918</u>	
37,843	Μισθοί και Έπιδόματα	44,039	
466	Όδοιπορικά	273	
680	Έξοδα Λειτουργίας Γραφείου	672	
712	Γραφική Ύλη και Έπιτυπωτικά	973	
28	Έπιπλα και Έξοπλισμός Γραφείου	158	
507	Ένοίκια	507	
-	Διάφορα	1,045	
120	Έλεγκτικά Διακρίματα	120	
<u>40,356</u>		<u>47,787</u>	
15,584	Διαστήριο Έργατινών Διαφορών	19,308	
263,474			114,013
<u>322,082</u>	Πλεόνασμα χρήσεως έτους		<u>610,966</u>

ΠΙΝΑΚΑΣ 37

Παράγραφος 274 τής Έπιθέσεως
ΤΑΜΕΙΟ ΓΙΑ ΠΛΕΟΝΑΖΟ. ΠΡΟΣΩΠΙΚΟ
ΙΣΟΛΟΓΙΣΜΟΣ ΣΤΙΣ 31.12.78

1977

£

£

ΕΝΕΡΓΗΤΙΚΟ

Κυκλοφορούν

2,304,133	6 1/2% Καταθέσεις στην Κεντρική Τράπεζα	2,914,238
13,999	Μετρητά στο Γενικό Λογιστήριο	14,860
2,318,132		2,929,098
2,318,132		2,929,098

ΠΑΘΗΤΙΚΟ

*Αποθεματικό που συσσωρεύτηκε		
1,996,050	*Υπόλοιπο κατά την 1.1.1978	2,318,132
322,082	Πλεόνασμα Χρήσεως Έτους	610,966
2,318,132		2,929,098
2,318,132		2,929,098

ΠΙΝΑΚΑΣ 38

Παράγραφος 342 τής Έπιθέσεως

ΔΙΑΙΤΟΛΟΓΙΟ-ΠΟΣΟΤΟΛΟΓΙΟ ΓΙΑ ΕΚΤΟΠΙΣΘΕΝΤΕΣ ΔΙΚΑΙΟΥΧΟΥΣ
(Έισχύει από 26.7.76)
ΠΟΣΟΤΗΤΕΣ ΓΙΑ ΕΝΑ ΜΗΝΑ
ΚΕΝΤΡΑ ΛΙΑΝΙΚΗΣ ΔΙΑΝΟΜΗΣ/ΚΙΝΗΤΕΣ ΜΟΝΑΔΕΣ

Α/Α	Έι δ ο ς	Μονάδα	Ποσότητα για ένα μήνα
1	Γάλα ζαχαρούχο	κυτίο	3
2	Κρέας κονσερβοποιημένο	"	2
3	Ψάρι κονσερβοποιημένο	"	1
4	*Όσπρια	δράμια	200
5	Φακή	"	100
6	Ρύζι	"	150
7	Ζάχαρη	"	200
8	Φιστινιέλαιο	"	325
9	*Αλεύρι	"	125
10	*Ελαιόλαδο	"	100

ΠΙΝΑΚΑΣ 39

Παράγραφος 342 της Έπιθέσεως

ΚΟΣΤΟΛΟΓΗΣΗ ΠΟΣΟΤΟΛΟΓΙΟΥ
ΠΟΣΟΤΗΤΕΣ ΓΙΑ ΕΝΑ ΜΗΝΑ

Ε Ἴ δ ο ς	Μονάδα	Ἀξία μονάδας	Ποσότητα πού ἐνδίδεται	Ἀξία προσότῆτος πού ἐνδίδεται
1. Γάλα ζαχαροῦχο	κιτλο	0.110	3	0.330
2. Κρέας κόνσερβοποιημένο	κιτλο 14. οὖγ.	0.200	2	0.400
3. Ψάρι κόνσερβοποιημένο	κιτλο 15 οὖγ.	0.140	1	0.140
4. Ὄσπρια	δία	0.325	200 δρ.	0.163
5. Φακίη	"	0.340	100 δρ.	0.085
6. Ρύζι	"	0.210	150 "	0.078
7. Ζάχαρη	"	0.250	200 "	0.125
8. Φυστικέλαιο	"	0.375	325 "	0.305
9. Ἀλεύρι	"	0.125	125 "	0.040
10. Ἐλαιόλαδο	300 δρ.	1.000	100 "	0.334

Σύνολο κόστους γιά ἕνα μήνα

£ 2.000

Ὄσπρια: Ὑπολογίστηνε ὁ μέσος ὄρος τοῦ κόστους
4 ὀσπρίων δηλ.:

α) Φασόλια ἢ διά	0.340)	
β) Ρεβέθια	0.200)	
γ) Λουβιά	0.400)	M.O. £ 0.325
δ) Κουκιά	0.360)	

ΠΙΝΑΚΑΣ 40

Παράγραφος 347 της Έπιθέσεως

(Ίσχύει από 7.8.1978)

ΓΙΑ ΤΟΥΣ ΔΙΑΒΙΟΥΝΤΕΣ ΣΤΙΣ ΚΑΤΕΧΟΜΕΝΕΣ ΠΕΡΙΟΧΕΣ

Για κάθε 4 άτομα κάθε δεκαπενθήμερο

Α/Α	Βασικά Είδη	Ποσότητα	Α/Α	Άλλα Είδη	Ποσότητα
1	Γάλα ζαχαροϋχο	8 κυτία	18	Έληές	300 δράμ.
2	Κρέας κουνσερβοποιημένο (12-14 ούγ.)	4 "	19	Λεμόνι χυμός (11 ούγ.)	2 μπουκ.
3	Ψάρι κουνσερβοποιημένο (7 ούγ.)	4 "	20	Μαρμελλάδα (κυντ.Χ 682 γραμ.)	1 κυτ.κάθε άτομο τό μήνα
4	Τυρί	800 δράμ.	21	Ντοματοπολτός	100 δρ.
5	Χαλλούμι	200 δράμ.	22	Κοτόζουμο (κύβοι Χ 11 γρ.)	8 κύβοι
6	Φθαρτά	1600 δράμ.	23	Τσαΐ	25 δράμ.
7	Φροϋτα	1600 "	24	Καφές *	200 δράμ. ή 6 πακ. Χ 100 γρ.
8	Πατάτες	3200 "	25	Σπίρτα	2 κυτ.
9	Όσπρια: Φασόλια/ Λουβιά/Κουνιιά	400 "	26	Άλάτι	100 δράμ.
10	Φακή	200 "	27	Σαπούνι σιδόνη	4 κυτ.
11	Ρύζι	600 "	28	Σαπούνι υγρό	2 δοχ.
12	Ζυμαριιά	400 "	29	Σαπούνι πλάνα	4 τεμ.
13	Ζάχαρη	400 "	30	Χαρτί υγείας	6 ρολό
14	Βούτυρο ή μαργαρίνη	1 κυτ.για κάθε άτομο τό μήνα	31	Έντομοιτόνο	2 κυτ.
15	Φιστινιέλαιο	1200 δράμ.	32	Άπολυμαντινό υγρό	1 μπουκ.
16	Άλεύρι	24 δι.	33	Σαπουνιούλια νάϋλο	16 τεμ.
17	Έλαιόλαδο	200 δράμ.	34	Μπισιόττα	8 κυτ.
			35	Τζιέλλυ	4 κυτ.

* Ο καφές θα ενδίδεται σε άτομα πάνω από 18 ετών

- Για κάθε νήπιο ηλικίας από 12 μηνών μέχρι 6 ετών θα ενδίδονται επιπρόσθετα του κανονικού ποσοτολογίου τά πιο κάτω είδη:

(α) Γάλα ζαχαροϋχο 3 κυτία

(β) Κόρν φλάουαρ 200 γραμμάρια (για κρέμα)

- Δέν χορηγούνται στά χωριά Ριζοιάρπασο, Άγία Τριάδα και Λεονάρισσο τά πιο κάτω είδη:

(α) Έλαιόλαδο

(β) Έληές

- Τζιέλλυ θα χορηγεΐται μέσα στους μήνες Ίούλιο, Αύγουστο και Σεπτέμβρη.

- Κάθε αποστολή από όσπρια πρέπει να είναι όμοιόμορφη (ένα είδος να αποστέλλεται κάθε φορά)

- Τά βάρη που αναφέρονται για τά συσκευασμένα είδη πρέπει να θεωρούνται κατά προσέγγιση.

ΠΙΝΑΚΑΣ 41

Παράγραφος 348 της Έγκυρης

ΚΑΤΑΣΤΑΣΗ ΠΟΥ ΔΕΙΧΝΕΙ ΤΟΥΣ ΔΙΑΒΙΟΥΝΤΕΣ ΣΤΙΣ
ΚΑΤΕΧΟΜΕΝΕΣ ΠΕΡΙΟΧΕΣ ΕΛΛΗΝΟΚΥΠΡΙΟΥΣ ΚΑΙ ΜΑΡΩΝΙΤΕΣ
ΟΠΩΣ ΚΑΙ ΑΥΤΟΥΣ ΠΟΥ ΕΧΟΥΝ ΕΚΔΙΩΧΘΕΙ ΑΠΟ ΤΙΣ
ΠΕΡΙΟΧΕΣ ΑΥΤΕΣ

Ημερομηνία	Αριθμός ατόμων που ζούν στις κατεχόμενες περιοχές	Αριθμός ατόμων που διώχτηκαν
31 Αυγούστου 1974	20,000	-
30 Σεπτεμβρίου 1974	17,748	2,252
31 Δεκεμβρίου 1974	12,747	5,001
31 Δεκεμβρίου 1975	9,895	2,852
31 Αυγούστου 1976	6,571	3,324
31 Σεπτεμβρίου 1976	5,902	669
30 Οκτωβρίου 1976	5,368	534
30 Νοεμβρίου 1976	4,773	595
31 Δεκεμβρίου 1976	3,584	1,189
31 Αυγούστου 1977	2,803	781
31 Δεκεμβρίου 1977	2,628*	175
30 Σεπτεμβρίου 1978	2,402	225
31 Δεκεμβρίου 1978	2,311	91
Σύνολο ατόμων που διώχτηκαν		17,688

* Ένα πρόσωπο απεβίωσε