

ΚΥΠΡΙΑΚΗ



ΔΗΜΟΚΡΑΤΙΑ

ΥΠΟΥΡΓΕΙΟΝ ΕΡΓΑΣΙΑΣ

ΚΑΙ

ΚΟΙΝΩΝΙΚΩΝ ΑΣΦΑΛΙΣΕΩΝ

ΕΤΗΣΙΑ ΕΚΔΕΣΙΣ 1976



Π Ρ Ο Λ Ο Γ Ο Σ

1976: *Εικών Έργασίας και Κοινωνικής Προνοίας.*

Αί δυσμενείς συνέπειαι τής Τουρκικής εισβολής εις Κύπρον, τόν 'Ιούλιον τοῦ 1974, ἐξηκολούθησαν νά εἶναι ἔντονοι κατά τὸ ὑπὸ ἐπισκόπησιν ἔτος παρὰ τὰ θαρραλέα μέτρα τὰ ὁποῖα ἐλήφθησαν καί τήν σημειώθεισαν ἔκτοτε σταθεράν βελτίωσιν τῆς καταστάσεως.

Ἐν ὄψει τούτου, πρωταρχικόν μέλημα τοῦ Ἐργασίου Ἐργασίας καί Κοινωνικῶν Ἀσφαλίσεων διὰ τὸ 1976 ἐσυνέχισε νά εἶναι ἡ ἀνακούφισις τῶν 200,000 ἐκτοπισθέντων — οἱ ὅποιοι ἀποτελοῦν τὸ 40% τοῦ Ἑλληνοκυπριακοῦ πληθυσμοῦ τῆς Νήσου — καί ἡ βελτίωσις τῶν συνθηκῶν διαβιώσεως τούτων. Ἡ ὕλική βοήθεια καί ἡθικὴ συμπαράστασις τῆς διεθνoῦς κοινωνίας — καί ἰδιαίτερος τῆς Ἑλλάδος καί τῶν ἀποδήμων Ἑλλήνων καί Κυπρίων — καί τῶν διεθνῶν ὀργανισμῶν — ἰδιαίτερος δὲ τῆς Ὑπᾶτης Ἀρμοστείας τῶν Ἠνωμένων Ἐθνῶν διὰ τοὺς Πρόσφυγας — συνέβαλον ἀποφασιστικῶς εἰς τὴν ἀνακούφισιν τῶν ἐκτοπισθέντων καί παθόντων καί εἰς τὴν ἐπιτυχίαν τῆς Κυπριακῆς Κυβερνήσεως εἰς τὸν τομέα τῆς ἐπαναδραστηριοποιήσεως καί ἀποκαταστάσεως τῶν ἐκτοπισθέντων, μέχρι τῆς ἐπιστροφῆς των εἰς τὰς οἰκίας των.

Τὰ εἰσαχθέντα κατὰ τὸ 1975 μέτρα — διὰ τῶν ὁποίων τὰ θραχυπρόθεσμα ὠφελήματα Κοινωνικῶν Ἀσφαλίσεων ἀνεστάλησαν, τὰ δὲ μακροπρόθεσμα ἐμειώθησαν — ἐσυνέχισαν νά ἰσχύουν καθ' ὅλην τὴν διάρκειαν τοῦ 1976. Ὁ Νόμος περὶ Κοινωνικῶν Ἀσφαλίσεων (Τροποποιητικὸς) 68 τοῦ 1976, σκοπὸς τοῦ ὁποῖου εἶναι ἡ ἐπαναφορά τοῦ Σχεδίου Κοινωνικῶν Ἀσφαλίσεων εἰς τὰ πρό τῆς εισβολῆς ἐπίπεδα, ἀναμένεται νά τεθῆ εἰς ἐφαρμογὴν κατὰ τὸν Ἰανουάριον τοῦ 1977.

Τὰ κοινωνικά προβλήματα, τὰ ὁποῖα ἐγενικεύθησαν κατόπιν τῆς Τουρκικῆς εισβολῆς, κατέστησαν πλεόν ἐμφανῆ καί πιεστικά· τὸ δὲ Τμήμα Ὑπηρεσιῶν Κοινωνικῆς Ἐδημερίας ἐνέτεινε τὰς προσπάθειάς του διὰ τὴν καταπολέμησιν καί ἐπίλυσιν, τὸσον θραχυπρόθεσμος ὅσον καί μακροπρόθεσμος τῶν δυσμενῶν συνεπειῶν των. Ἰδιαίτερα ἔμφασις ἐδόθη εἰς τὴν ἐπίλυσιν τῶν προβλημάτων τῶν ἀσθενεστέρων τάξεων τοῦ πληθυσμοῦ, ὡς τῶν παιδιῶν, τῶν ἀναπήρων, τῶν ὑπερηλίκων καί τῶν οἰκογενειῶν τῶν θυμάτων τοῦ πολέμου. Ἡ παροχὴ ἰδρυματικῆς φροντίδος διὰ τὰς τάξεις αὐτὰς προγραμματίζεται τῇ βοηθείᾳ τῆς Ὑπᾶτης Ἀρμοστείας τῶν Ἠνωμένων Ἐθνῶν διὰ τοὺς Πρόσφυγας.

Αἱ συνθήκαι ἀπασχολήσεως ἐσημείωσαν σταθεράν βελτίωσιν κατὰ τὴν διάρκειαν τοῦ ὑπὸ ἐπισκόπησιν ἔτους, ἰδιαίτερος δὲ κατὰ τοὺς τελευταίους μῆνας τοῦ ἔτους. Οἱ τομεῖς τῶν κατασκευῶν καί τῆς μεταποιήσεως παρουσίασαν τὴν μεγαλύτεραν αὐξησιν ὅσον ἀφορᾷ τὸν ἀριθμὸν τῶν ἀπασχολουμένων προσώπων. Παρὰ ταῦτα καί παρὰ τὴν ἔλλειψιν ἐργατικῶν χειρῶν εἰς ὀρισμένους τομεῖς τῆς βιομηχανίας λόγω διαθροωτικῶν ἀλλαγῶν τῆς οἰκονομίας, 14,518 πρόσωπα — ἢ 7.10% τοῦ οἰκονομικοῦ ἐνεργοῦ πληθυσμοῦ — παρέμειναν ἀνεργα.

Ἡ ἀνισορροπία μεταξὺ προσφοράς καί ζητήσεως ἐργατικοῦ δυναμικοῦ, ἐν συνδυασμῷ πρὸς τὴν δραστηριοποίησιν τῆς οἰκονομίας, ἐπέβαλε τὴν εἰσαγωγὴν ἐπὶ παγκυπρίου κλίμακος προγραμμάτων τεχνικῆς καταρτίσεως καί ἐπιμορφώσεως.

Ἀποτέλεσμα τούτου ἦτο ἡ δραστηριότης τῆς Ἀρχῆς Βιομηχανικῆς Καταρτίσεως ἢ ὁποῖα παρέμεινε ἐν ἀδρανεῖα ἀπὸ τῆς εἰσαγωγῆς τοῦ ἰδρυτικοῦ τῆς νόμου κατὰ τὸ 1974.

Εἰς τὸν τομέα τῶν Βιομηχανικῶν Σχέσεων, τὸ Ἐργασίον ἐσυνέχισε τὸν παραδοσιακὸν ρόλον τοῦ μεσολαθετοῦ εἰς ἐργατικὰς διαφορὰς θάσει τῆς «Βασικῆς Συμφωνίας» ἢ διαφοροτρόπως, ἐν παραλλήλῳ πρὸς τὴν προστεθεισαν ἐργασίαν συνετεία τῆς εἰσαγωγῆς τοῦ περὶ Τερματισμοῦ Ἀπασχολήσεως (Προσωρινὰ Διατάξεις) Νόμου, τὸν Ὀκτώβριον τοῦ 1974, ὅσον ἀφορᾷ τὴν κήρυξιν Ἐταιρειῶν ὡς «πληγειῶν». Ὁ Νόμος οὗτος ὁ ὁποῖος ἐτροποποιήθη κατὰ τὸν Φεβρουάριον τοῦ 1976 εἰς τρόπον ὥστε νά τερατισθῇ ἡ περίοδος ὑποβολῆς νέων αἰτήσεων ἐκ μέρους ἐπιχειρήσεων (πλὴν τῶν ἐπαναδραστηριοποιηθεισῶν) διὰ τὴν κήρυξιν των ὡς πληγειῶν, καθηργήθη τελικῶς τὴν 31.12.1976.

Τώρα, οτε η οίκονομία παρουσιάζει ένθαρρυντικά σημεία ανάκάμψεως, πρωταρχικών μέλημα τοῦ Ὑπουργείου θά εἶναι ἡ διά τῶν καταλλήλων μέσων προαγωγή τῶν ἐπιπέδων ἀπασχολήσεως, ἡ θελτίωσις τῶν ἐπιπέδων διαθιώσεως, ἡ πρόληψις καί ἐπίλυσις τῶν κοινωνικών καί οίκονομικών προβλημάτων τά ὁποῖα ἐδημιουργήθησαν ἀπό τήν Τουρκικήν εἰσβολήν, ὡς καί ἡ ἐναρμόνισις τῶν κοινωνικών προγραμμάτων διά τήν ἐπιτυχή ἔκθεσιν τοῦ ἀγῶνος διά τήν ἐξεύρεσιν δικαίας λύσεως τοῦ Κυπριακοῦ προβλήματος.

Πιστεύεται ὅτι ἡ Ἔκθεσις, ἡ ὁποῖα ἀκολουθεῖ, δίδει μίαν ἀνάγλυφον εἰκόνα τῆς πολιτικῆς, τῶν στόχων, τῶν προγραμμάτων, τῶν δραστηριοτήτων καί τῶν ἐπιτεύξεων τοῦ Ὑπουργείου κατὰ τὸ ὑπό ἐπισκόπησιν ἔτος.

Τὸ Ὑπουργεῖον ἀναγνωρίζει ὅτι πολὺ ὀλίγα ἐκ τῶν εἰς τὰς ἐπομένους σελίδας περιγραφομένων θά καθίστατο δυνατόν νά ἐπιτευχθοῦν ἄνευ τοῦ πνεύματος κατανόησεως, συμπαραστάσεως καί βοήθειας τὸ ὁποῖον οἱ ἰδιῶται, αἱ ὀργανώσεις καί τὰ Κυβερνητικά Τμήματα καί ἄλλα Ὑπουργεῖα ἐπέδειξαν κατὰ τήν μετὰ τοῦ Ὑπουργείου Ἐργασίας καί Κοινωνικῶν Ἀσφαλίσεων συνεργασίαν των.

ΠΕΡΙΕΧΟΜΕΝΑ

| | Σελίς |
|--|-------|
| ΚΕΦΑΛΑΙΟΝ I — ΕΙΣΑΓΩΓΗ | 2— 9 |
| I Πολιτική και επιδιώξεις | 2— 4 |
| II 'Οργάνωσις και λειτουργία | 4— 7 |
| III 'Εργατική νομοθεσία | 7— 8 |
| IV Διεθνείς σχέσεις και τεχνική βοήθεια | 8— 9 |
| V 'Εκπαιδευσις προσωπικού | 9 |
| VI Τριμερής συνεργασία | 9 |
| VII 'Εκδόσεις | 9 |
| ΚΕΦΑΛΑΙΟΝ II — ΑΠΑΣΧΟΛΗΣΙΣ | 10—17 |
| Γενικά στοιχεία επί της απασχολήσεως | 10 |
| 'Εγγεγραμμένοι άνεργοι | 11 |
| Κενά θέσεις και τοποθετήσεις | 12 |
| 'Ανεργία μεταξύ αποφοίτων σχολών Μέσης Παιδείας | 12 |
| Προσωρινή απασχόλησις Κυπρίων εις τὸ ἔξωτερικόν | 12 |
| Μετανάστευσις | 13 |
| 'Απασχόλησις ἀλλοδαπῶν ἐν Κύπρῳ | 14 |
| Εἰδικαὶ περιπτώσεις | 14 |
| 'Απασχόλησις λιμενεργατῶν | 14 |
| 'Υπηρεσίαι πρὸς ἀποφοίτους ἀνωτέρων και ἀνωτάτων | 15 |
| σχολῶν | 15 |
| 'Επαγγελματικὸς προσανατολισμὸς | 15 |
| Συμβουλευτικαὶ ἐπιτροπαὶ τῶν 'Επαρχιακῶν Γραφείων | 15 |
| 'Εργασίας και Κοινωνικῶν 'Ασφαλίσεων | 15 |
| Στατιστικὰ στοιχεία ἐπὶ τοῦ ἐργατικοῦ δυναμικοῦ .. | 16 |
| Κέντρον 'Επαγγελματικῆς 'Αποκαταστάσεως | 16 |
| 'Αναπήρων | 16 |
| 'Επιχορήγησις 'Εργατικῶν Θεατρικῶν Εἰσιτηρίων .. | 17 |
| ΚΕΦΑΛΑΙΟΝ III — ΒΙΟΜΗΧΑΝΙΚΗ ΚΑΤΑΡΤΙΣΙΣ ΚΑΙ | |
| ΑΝΑΠΤΥΞΙΣ ΔΙΕΥΘΥΝΣΕΩΣ | 18—32 |
| I Σύστημα Μαθητείας | 18—20 |
| II Κέντρον Παραγωγικότητος Κύπρου | 20—23 |
| Γενικαὶ πληροφορίες | 20 |
| Σκοποὶ και ἐπιδιώξεις | 20 |
| Διοικητικὸν Συμβούλιον | 20 |
| Δραστηριότητες | 20—23 |
| Μετατροπὴ τοῦ ΚΕ.ΠΑ. εἰς Περιφερειακὸν Κέν- | 23 |
| τρον 'Εκπαιδεύσεως Διευθυντικῶν Στελεχῶν .. | 23 |
| III 'Ανώτερον Τεχνολογικὸν 'Ινστιτοῦτον | 23—27 |
| Γενικαὶ πληροφορίες | 23 |
| Σκοποὶ και ἐπιδιώξεις | 24 |
| Διοικητικὸν Συμβούλιον | 24 |
| 'Αποτελέσματα ἀκαδημαϊκοῦ ἔτους 1975—76 .. | 25 |
| 'Εργοδότησις ἀποφοίτων | 25 |
| Βιομηχανικὴ ἐξάσκησις | 26 |
| Διοργανωθείσαι σειραὶ μαθημάτων | 26 |
| 'Αξιοσημεῖωτα γεγονότα τοῦ ἔτους 1976 | 27 |
| IV 'Ινστιτοῦτον Ξενοδοχειακῶν και 'Επισιτιστικῶν | |
| Τεχνῶν | 27—33 |
| Γενικαὶ πληροφορίες | 27 |
| Σκοποὶ και ἐπιδιώξεις | 28 |
| Διοικητικὸν Συμβούλιον | 28 |
| Λειτουργία Ξενοδοχείου και | |
| Κοινοχρήστων χώρων | 29 |
| Δραστηριότητες κατὰ τὸ 1976 | 29 |
| Λοιπαὶ Δραστηριότητες | 31 |

| | Σελις |
|---|------------------|
| ΚΕΦΑΛΑΙΟΝ ΙV — ΒΙΟΜΗΧΑΝΙΚΑΙ ΣΧΕΣΕΙΣ | 33—49 |
| I Εικόν των βιομηχανικών σχέσεων κατά τὸ 1976 | 33 |
| II Αί κυριώτεραι δραστηριότητες εἰς τὸν τομέα τῶν Βιομηχανικῶν Σχέσεων | 33 |
| Α. Μεσολάβησις | 33—37 |
| Β. Διαιτησία | 37 |
| Γ. Οἱ περὶ Τερματισμοῦ Ἐπασχολήσεως (Προσωρινὰ Περιοριστικὰ Διατάξεις) Νόμοι καὶ Κανονισμοὶ | 37—41 |
| III Τροποποιήσεις τῆς περὶ Τερματισμοῦ Ἐπασχολήσεως νομοθεσίας | 41—42 |
| IV Ὑπηρεσίαι πρὸς τὴν Ξενοδοχειακὴν καὶ Ἐπισιτιστικὴν Βιομηχανίαν | 43 |
| V Ὑπηρεσίαι Διευθύνσεως Κυβερνητικῶν Ἐργατῶν Ἄρμοδιότητες | 43—45 |
| Συνεδρία Κυβερνητικῆς Μικτῆς Ἐργατικῆς Ἐπιτροπῆς | 45 |
| VI Ὑπηρεσία Ἐγγραφῆς Συντεχνιῶν | 47—49 |
| Κυριώτεραι δραστηριότητες | 47 |
| Παρούσα δύναμις τῶν συνδικαλιστικῶν ὀργανώσεων | 48 |
| ΚΕΦΑΛΑΙΟΝ V — ΑΣΦΑΛΕΙΑ, ΥΓΙΕΙΑ ΚΑΙ ΕΥΗΜΕΡΙΑ ΕΡΓΑΤΩΝ | 50—55 |
| Γενικαὶ Ἐπιθεωρήσεις | 50—52 |
| Ἐπιθεωρήσεις ἀτμολεβήτων καὶ ἀτμοδεκτῶν | 52 |
| Ἐπιθεωρήσεις ἀεροθαλάμων καὶ ἄλλων ἀνυψωτικῶν συσκευῶν | 52 |
| Ποινικαὶ διώξεις | 53 |
| Πρόληψις ἀτυχημάτων καὶ στατιστικὰ στοιχεῖα | 53 |
| ΚΕΦΑΛΑΙΟΝ VI — ΚΟΙΝΩΝΙΚΗ ΑΣΦΑΛΙΣΙΣ | 56—64 |
| Κρατικὰ σχέδια | 56 |
| A. Σχέδιον Κοινωνικῶν Ἀσφαλίσεων, Ἐκτασις ἐφαρμογῆς, Τύπος, Σκοποὶ | 56 |
| Βελτιώσεις/ἀλλαγαὶ εἰς τὴν νομοθεσίαν | 57—59 |
| Εἰσπράξεις | 59 |
| Πληρωμαὶ | 59 |
| Ἐπιθεωρήσεις | 59 |
| Ποινικαὶ διώξεις | 60 |
| Διμερεῖς Συμβάσεις | 60 |
| Ταμεῖα Προνοίας | 60 |
| Πρόσθετοι ἀποζημιώσεις λόγῳ Πνευμονοκονιάσεως | 61 |
| Ὑπηρεσίαι πρὸς ἐγκλωθισμένους | 61 |
| B. Σχέδιον Ἐτησίων Ἀδειῶν μετ' Ἀπολαθῶν | 61 |
| Ἐκτασις ἐφαρμογῆς, τύπος, σκοποὶ | 61 |
| Εἰσπράξεις | 62 |
| Πληρωμαὶ | 62 |
| Ποινικαὶ διώξεις | 62 |
| Βραχυπρόθεσμον Σχέδιον Ἐπιχορηγήσεως τῆς Ἀδείας τῶν Ἐργοδοτουμένων | 62 |

| | |
|--|----|
| Γ. Σχέδιον Τερματισμού 'Απασχολήσεως | |
| "Εκτασίς έφαρμογής, τύπος, σκοποι | 63 |
| Εισπράξεις | 63 |
| 'Αναστολή δικαίωματος διά πληρωμάς | |
| λόγω πλεονασμού | 64 |
| 'Αποζημιώσεις δι' άδικαιολογήτους άπολύσεις .. | 64 |
| Ποινικά διώξεις | 64 |

ΚΕΦΑΛΑΙΟΝ VII — ΥΠΗΡΕΣΙΑΙ ΠΡΟΣ ΤΟΥΣ ΕΚΤΟΠΙΣΘΕΝΤΑΣ
ΚΑΙ ΤΟΥΣ ΔΥΣΠΡΑΓΟΥΝΤΑΣ 65—85

| | |
|---|-------|
| ΕΙΔΙΚΟΝ ΤΑΜΕΙΟΝ ΑΝΑΚΟΥΦΙΣΕΩΣ | 65 |
| I. Τμήμα 'Υπηρεσιών Κοινωνικής Εύημερίας | 66—74 |
| Γενικά Πληροφορία | 66 |
| Προγράμματα και 'Υπηρεσία | 66 |
| Α. Δημόσια βοηθήματα και συναφείς ύπηρεσία | 67 |
| Β. 'Εγκληματικότης και κοινωνική άμυνα .. | 68 |
| Γ. Παιδική και οικογενειακή εύημερία | 69—71 |
| Δ. Κοινοτική έργασία και ύπηρεσία νεολαίας | 71 |
| Ε. "Άλλαι 'Υπηρεσία | 73 |
| Στοιχεία επί τών κοινωνικών έκθέσεων και τών | |
| έξετασθεισών περιπτώσεων | 73 |
| II 'Υπηρεσία Μεριμνης και 'Αποκαταστάσεως | |
| 'Εκτοπισθέντων | 75—82 |
| Γενικά πληροφορία | 75 |
| Προγράμματα και 'Υπηρεσία | 76 |
| Α. Παροχή Βοηθείας εις τρόφιμα | 76 |
| Β. Βοήθεια υπό μορφήν ένδύσεως και ύποδήσεως | 76 |
| Γ. Βοήθεια υπό μορφήν οικιακού έξοπλισμού .. | 77 |
| Δ. Βοήθεια προς τούς διαβιούντας εις τάς | |
| κατεχομένας περιοχάς | 77 |
| Ε. Στέγασις | 78—79 |
| ΣΤ. Βοήθεια προς Τουρκοκυπρίους | 80 |
| Ζ. Μέριμνα διά τά βρέφη | 80 |
| Η. Καταγραφή έκτοπισθέντων | 80 |
| Διεθνής Βοήθεια | 81 |
| Συνεργασία μετά έθελοντικών όργανώσεων .. | 81 |
| Συνεργασία μετά τών 'Επιτροπών προσφύγων | 81 |
| III 'Υπηρεσία Δραστηριοποιήσεως | 82—85 |
| Γενικά πληροφορία | 82 |
| Προγράμματα/Σχέδια | 82 |
| Α. Πρόγραμμα Χειροτεχνίας/Οικοτεχνίας .. | 82 |
| Β. Σχέδιον έφ' άπαξ χορηγημάτων και | |
| χαμηλοτόκων δανείων | 83 |
| Γ. 'Εξωραϊσμός/καθαριότης Λευκωσίας | 84 |
| Δ. 'Εξωραϊσμός/καθαριότης Λάρνακος | 84 |
| Ε. 'Αναδάσωσις | 84 |
| ΣΤ. 'Εκπαίδευσις 'Εργατριών εις την βιομηχανίαν | |
| ένδύσεως | 84 |
| IV Γραφείον Δημοσίων Σχέσεων και Πληροφοριών .. | 85 |

ΠΑΡΑΡΤΗΜΑΤΑ

| | Σελίς |
|---|--------|
| I 'Οργανωτικός χάρτης του 'Υπουργείου 'Εργασίας και Κοινωνικών 'Ασφαλίσεων | 86 |
| II 'Οργανωτικός χάρτης του Κλάδου 'Επιθεωρήσεως 'Εργοστασίων .. | 87 |
| III Νόμοι και Κανονισμοί εφαρμοζόμενοι υπό του 'Υπουργείου 'Εργασίας και Κοινωνικών 'Ασφαλίσεων — Δεκέμβριος 1976 | 88—89 |
| IV Διεθνείς σχέσεις και τεχνική βοήθεια κατά τὸ 1976 | 90—93 |
| V 'Επιτροπαι και Συμβούλια λειτουργούντα εἰς τὸ 'Υπουργεῖον 'Εργασίας και Κοινωνικών 'Ασφαλίσεων | 94—110 |

Π Ι Ν Α Κ Ε Σ

Σελίς

| | |
|--|---------|
| 1. 'Απασχόλησις εις τὰ Κυβερνητικά Τμήματα, τὰ Μεταλλεία καί τὰς Βρεττανικός Στρατιωτικός 'Αρχάς ('Ηνωμένα Έθνη καί ΝΑΑΦΙ), 1976 | 111 |
| 2. Συγκριτικός Πίναξ Δεικνύων τούς Έγγεγραμμένους ώς άνέργους άπό τοϋ Έτους 1968 | 112 |
| 3. Έγγεγραμμένοι ώς άνεργοί εις τὰ Έπαρχιακά Γραφεία Έργασίας καί Κοινωνικών 'Ασφαλίσεων, 1976 (κατά ηλικίαν καί κατά φύλον) | 113 |
| 4. Έγγεγραμμένοι ώς άνεργοί κατά μήνα καί έπαγγελματικές κατηγορίας, 1976 | 114—115 |
| 5. Έγγεγραμμένοι ώς άνεργοί κατά μήνα καί κλάδον οικονομικής δραστηριότητος, 1976 | 116—117 |
| 6. Έγγεγραμμένοι ώς άνεργοί κατά τὰς άναφερομένας ήμερομηνίας κατά έπίπεδον μορφώσεως | 118 |
| 7. Θέσεις γνωστοποιηθείσαι καί πληρωθείσαι 1968—1976 | 119 |
| 8. 'Απασχόλησις Κυπρίων εις τό έξωτερικόν | 120 |
| 9. Στατιστικά στοιχεία «Είδικόν Περιπτώσεων», 1975 (Τοποθετήσεις καί Έγγεγραμμένοι ώς "Άνεργοί) | 121 |
| 10. Λιμενεργάται άπασχοληθέντες κατά λιμένα, 1976 | 122 |
| 11. 'Αναφερθείσαι εργατικά διαφοράι, άπολεσθείσαι έργάσιμοι ήμέραι καί αριθμός τών άπεργησάντων εργατών, κατά τὰ έτη 1956—1976 | 123 |
| 12. 'Απολεσθείσαι έργάσιμοι ήμέραι καί αριθμός τών άπεργησάντων εργατών κατά τὰ έτη 1956—1976 (Σχεδιάγραμμα) | 124 |
| 13. 'Αναφερθείσαι εργατικά διαφοράι κατά βιομηχανικήν δραστηριότητα κατά τὰ έτη 1975—1976 (Σχεδιάγραμμα) | 125 |
| 14. Δηλωθέντα άτυχήματα, κατανομή κατά βιομηχανικήν δραστηριότητα, 1976 | 126—127 |
| 15. Δηλωθέντα άτυχήματα, κατανομή κατά κλάδον οικονομικής δραστηριότητος, 1976 (Σχεδιάγραμμα) | 128 |
| 16. Τάσεις τών δηλωθέντων άτυχημάτων, 1966—1975 (Σχεδιάγραμμα) | 129 |
| 17. 'Απολεσθείσαι ήμέραι λόγω εργατικών άτυχημάτων καί αριθμός άτυχημάτων | 130 |
| 18. 'Ανάλυσις άτυχημάτων κατ' αίτιον, 1976 | 131 |
| 19. Έβδομαδιαίον ύψος εισφορών | 132 |
| 20. Προϋποθέσεις διά τὰς παροχάς προβλεπομένας ύπό τοϋ περί Κοινωνικών 'Ασφαλίσεων Νόμου | 132—134 |
| 21. Παροχαί πλήν τών παροχών λόγω επαγγελματικών βλαθών κατά τό 1976 | 134 |
| 22. Παροχαί λόγω επαγγελματικών βλαθών | 135 |
| 23. Συγκριτικός Πίναξ Δεικνύων τὰς ύποβληθείσας άπαιτήσεις μηνιαίως κατά τὰ έτη 1975 καί 1976 | 136—137 |

| | |
|---|---------|
| 24. Συγκριτικός Πίναξ δεικνών τὰ ποσὰ τὰ πληρωθέντα μηνιαίως διά παροχάς (πλήν τῶν λόγφ άτυχημάτων) κατά τὰ έτη 1975 και 1976 | 138—139 |
| 25. Συγκριτικός Πίναξ δεικνών τὰ ποσὰ τὰ πληρωθέντα μηνιαίως διά παροχάς λόγω άτυχημάτων κατά τὰ έτη 1975 και 1976 | 140 |
| 26. Έργατικά άτυχήματα δηλωθέντα κατά τὸ 1976 κατά βιομηχανικήν δραστηριότητα και αίτιον | 141—144 |
| 27. Έπαιτήσεις διά σωματικήν βλάβην (προσωρινή άνικανότης) δευθετηθείσαι κατά τὸ έτος 1976 | 145—148 |
| 28. Λεπτομέρειαι άλλαγῶν εις τὰς Συντάξεις Γήρατος διά τὰ έτη 1975—1976 | 149 |
| 29. Λεπτομέρειαι άλλαγῶν εις τὰς Συντάξεις Χηρείας διά τὰ έτη 1975—1976 | 149 |
| 30. Λεπτομέρειαι άλλαγῶν εις τὰς Συντάξεις Άναπηρίας διά τὰ έτη 1975—1976 | 150 |
| 31. Λεπτομέρειαι άλλαγῶν εις τὰς Συντάξεις Άνικανότητος διά τὰ έτη 1975—1976 | 150 |
| 32. Ταμείον Κοινωνικῶν Άσφαλίσεων: Λογαριασμός εισπράξεων και πληρωμῶν διά τὸ έτος τὸ λήξαν τήν 31ην Δεκεμβρίου | 151 |
| 33. Ταμείον Κοινωνικῶν Άσφαλίσεων: Έσολογισμός κατά τήν 31ην Δεκεμβρίου 1976 | 152 |
| 34. Ταμείον Κοινωνικῶν Άσφαλίσεων: Έπενδύσεις κατά τήν 31ην Δεκεμβρίου 1976 | 153 |
| 35. Κεντρικόν Ταμείον Άδειῶν: Λογαριασμός εισπράξεων και πληρωμῶν διά τὸ έτος τὸ λήξαν τήν 31ην Δεκεμβρίου 1976 | 154 |
| 36. Κεντρικόν Ταμείον Άδειῶν: Έσολογισμός κατά τήν 31ην Δεκεμβρίου 1976 | 155 |
| 37. Ταμείον διά Πλεονάζον Προσωπικόν: Λογαριασμός εισπράξεων και πληρωμῶν διά τὸ έτος τὸ λήξαν τήν 31ην Δεκεμβρίου 1976 | 156 |
| 38. Ταμείον διά Πλεονάζον Προσωπικόν: Έσολογισμός κατά τήν 31ην Δεκεμβρίου 1976 | 157 |
| 39. Διαιτολόγιον — Ποσοτολόγιον πρὸς έκτοπισθέντας δικαιούχους | 158 |
| 40. Κοστολογήσεις Ποσοτολογίου | 159 |
| 41. Έσχῶν Διαιτολόγιον — Ποσοτολόγιον | 160 |
| 42. Κοστολόγησις Ισχύοντος Διαιτολογίου — Ποσοτολογίου | 161 |
| 43. Έσχῶν Διαιτολόγιον — Ποσοτολόγιον διά τοὺς διαθιούντας εις τὰς κατεχομένης περιοχάς | 162 |
| 44. Πίναξ δεικνών τοὺς διαθιούντας και έκδιωχθέντας έκ τῶν κατεχομένων περιοχῶν ἀπὸ τὸν Αὐγουστον 1974 μέχρι τῆς 31ης Δεκεμβρίου 1976 | 163 |
| 45. Στοιχεία ἐπὶ τῶν ὑποβληθεισῶν αίτήσεων και ἀποφάσεων τῆς Κεντρικῆς Έπιλογῆς και Κριτηρίων διά τὰ σχέδια στεγάσεως και αὐτοστεγάσεως | 164 |

ΥΠΟΥΡΓΕΙΟΝ ΕΡΓΑΣΙΑΣ ΚΑΙ ΚΟΙΝΩΝΙΚΩΝ ΑΣΦΑΛΙΣΕΩΝ

Υπουργός: ΜΑΡΚΟΣ ΣΠΑΝΟΣ

ΑΝΩΤΕΡΟΙ ΛΕΙΤΟΥΡΓΟΙ: ΚΕΝΤΡΙΚΗ ΔΙΕΥΘΥΝΣΙΣ

| | | |
|--|------------|--------------------------|
| Γενικός Διευθυντής | | Μίκης Σπαρασής |
| Άν. Διευθυντής Τμήματος Υπηρεσιών Κοινωνικής Εύημερίας | | Τάκης Κονής |
| Διευθυντής Υπηρεσίας Μερίμνης και Άποκαταστάσεως Έκτοπισθέντων | | Άχιλλεύς Καλλιμάχος |
| Άν. Διευθυντής Τμήματος Κοινωνικών Ασφαλίσεων | | Δημήτριος Πελεκάνος |
| Άν. Διευθυντής Κέντρου Παραγωγικότητας Κύπρου* | | Χάρης Κωνσταντίνου |
| Διευθυντής Άνωτέρου Τεχνολογικού Ίνστιτούτου | | Γεώργιος Χριστοδουλίδης |
| Διευθυντής Ίνστιτούτου Ξενοδοχειακών και Έπισητιστικών Τεχνών | | Πέτρος Κοντοπόργος |
| Άνώτερος Έπιθεωρητής Έργουστασιών | | Άχιλλεύς Καλλιμάχος |
| Άνώτερος Λειτουργός Βιομηχανικών Σχέσεων | | Εδστάθ.ος Κωνσταντινίδης |
| Άνώτερος Λειτουργός Άπασχολήσεως | | Άντώνης Πρωτοπαπιάς |
| Άνώτερος Λειτουργός Βιομηχανικής Έκπαιδεύσεως | | Παναγιώτης Κουτουρούσης |
| Λογιστής | | Χαράλαμπος Κοντσώνης |
| Άνώτερος Διοικητικός Λειτουργός | | Άνδρέας Παπαγαθριήλ |
| Διοικητικός Λειτουργός 1ης Τάξεως | | Άνδρόνικος Άνδρόνικου |
| Λειτουργός Στατιστικής | | Άριστόδημος Άθρααμίδης |
| Πρώτος Γραμματεύς | | Άνδρέας Χαραλαμπίδης |

ΕΠΑΡΧΙΑΚΑ ΓΡΑΦΕΙΑ

| | | |
|---|------------|----------------------|
| Έπαρχιακός Λειτουργός Έργασίας και Κοινωνικών Ασφαλίσεων Λευκωσίας | | Χρίστος Ήλιοφότου |
| Έπαρχιακός Λειτουργός Έργασίας και Κοινωνικών Ασφαλίσεων Άμμοχώστου | | Καλλής Καλλιή |
| Έπαρχιακός Λειτουργός Έργασίας και Κοινωνικών Ασφαλίσεων Λάρνακος | | Καλλής Καλλιή |
| Έπαρχιακός Λειτουργός Έργασίας και Κοινωνικών Ασφαλίσεων Λεμεσού | | Γεώργιος Οικονόμου |
| Έπαρχιακός Λειτουργός Έργασίας και Κοινωνικών Ασφαλίσεων Πάφου | | Άνδρέας Παπαδόπουλος |

ΑΛΛΟΔΑΠΟΙ ΕΜΠΕΙΡΟΓΝΩΜΟΝΕΣ ΕΙΣ ΤΟ ΥΠΟΥΡΓΕΙΟΝ

| | | |
|---|------------|---------------|
| Σύμβουλος Άναλογιστής επί των Κοινωνικών Ασφαλίσεων | | Peter Thullen |
|---|------------|---------------|

* Ό Διευθυντής του Κέντρου Παραγωγικότητας Κύπρου άπεσπάσθη δι' ύπηρεσίαν, διαρκείας ένός έτους από τής 1ης Άπριλίου 1976, εις τήν Ύπάτην Άρμοστείαν των Ήνωμένων Έθνών διά τούς Πρόσφυγας.

ΚΕΦΑΛΑΙΟΝ Ι. ΕΙΣΑΓΩΓΗ

Ι. ΠΟΛΙΤΙΚΗ ΚΑΙ ΕΠΙΔΙΩΞΕΙΣ

1. Ἡ Τουρκικὴ εἰσβολὴ καὶ αἱ τραγικαὶ ἐπιπτώσεις τῆς ἐπὶ τῆς κοινωνικῆς καὶ οἰκονομικῆς ἀναπτύξεως τοῦ τόπου ὑπηγόρευσαν εἰς τὸ Ὑπουργεῖον διὰ τρίτον κατὰ σειρὰν ἔτος τὴν προσωρινὴν ἀναστολὴν τῆς ἐφαρμογῆς τῆς συνήθους πολιτικῆς καὶ τῆς προωθήσεως τῶν συνήθων ἐπιδιώξεων τοῦ καὶ τὸν καταρτισμὸν «Προγράμματος Ἐκτάκτου Δράσεως» μὲ τοὺς ἑξῆς στόχους:

- (α) Τὴν ἀντιμετώπισιν καὶ ἐπίλυσιν τοῦ τριπτύχου τοῦ προσφυγικοῦ προβλήματος, τὸ ὁποῖον συνίσταται εἰς:
 - (ι) Τὴν στέγασιν, διατροφήν, ἔνδυσιν καὶ ἐπιχορήγησιν τῶν ἐκτοπισθέντων,
 - (ιι) τὴν δραστηριοποίησιν καὶ ἄμεσον ἀπασχόλησιν τῶν ἐκτοπισθέντων καὶ τοῦ ἀδρανούντος ἐργατικοῦ δυναμικοῦ, καὶ
 - (ιιι) τὴν ἐπίλυσιν τῶν προσωπικῶν προβλημάτων τῶν ἐκτοπισθέντων διὰ τῆς δραστηριοποιήσεως τοῦ ἔργου τῆς Ὑπηρεσίας Κοινωνικῆς Πρόνοιας εἰς τοὺς τομεῖς τῆς παιδικῆς καὶ οἰκογενειακῆς εὐημερίας, τῆς προλήψεως καὶ περιστολῆς τῆς ἐγκληματικότητος καὶ τῆς κοινοτικῆς ἐργασίας.
- (β) Τὴν ἐξασφάλισιν, ἐνὸς κατωτάτου ὁρίου διαβιώσεως εἰς πάντα πολίτην, ὁ ὁποῖος ἀποδεδειγμένως δὲν δύναται νὰ ἐξασφαλίσῃ εἰς ἑαυτὸν καὶ τὴν οἰκογένειάν του τὰ πρὸς τὸ ζῆν ἀναγκαῖα.
- (γ) Τὴν διάσωσιν τοῦ Σχεδίου Κοινωνικῶν Ἀσφαλίσεων ἐκ τῆς χρεωκοπίας καὶ τὴν διατήρησιν ἄλλων βασικῶν κοινωνικῶν θεσμῶν καὶ ὠφελημάτων, καὶ
- (δ) Τὴν ἐπίτευξιν ὑψηλῶν ἐπιπέδων ἀπασχολήσεως πρὸς ἀπορρόφησιν καὶ ἀνακούφισιν τῶν ἀνέργων.

2. Παρὰ ταῦτα, τονίζεται ὅτι ἐπίκεντρον καὶ ἀπώτερος στόχος τῆς μακροπροθέμου ἐργατικῆς καὶ κοινωνικῆς πολιτικῆς τῆς Κυπριακῆς Κυβερνήσεως παραμένει ἡ ἐπίτευξις κοινωνικῆς δικαιοσύνης, ἐντὸς ἐνὸς ἐλευθέρου καὶ δημοκρατικοῦ οἰκονομικοῦ συστήματος· καὶ ἡ θελτίωσις τῆς ποιότητος τῆς ζωῆς τοῦ ἀτόμου καὶ τοῦ κοινωνικοῦ συνόλου.

3. Ἡ πολιτικὴ αὐτὴ βασίζεται ἐπὶ τῆς πεποιθήσεως ὅτι:

- (α) ἡ ἐργατικὴ εἰρήνη δέον νὰ ἐπιτυγχάνεται μὲσω ὕγιων ἐργατικῶν σχέσεων καὶ εἰδικώτερον διὰ τῆς ἐκουσίας συνεργασίας μεταξὺ Κυβερνήσεως, ἐργοδοτῶν καὶ συντεχνιῶν,

- (β) τὰ βιοτικά επίπεδα πρέπει νὰ βελτιοῦνται θαθμισίως καὶ συστηματικῶς,
- (γ) ἡ οἰκονομικὴ ἐλευθερία πρέπει νὰ συνοδεύεται ὑπὸ ἰσοζυγίου δυνάμεων εἰς τὴν βιομηχανίαν καὶ ἰσορροπημένης καὶ παραλλήλου οἰκονομικῆς εὐημερίας τῶν τάξεων τῆς κυπριακῆς κοινωνίας, καὶ
- (δ) ἡ προστασία τῶν οἰκονομικῶς καὶ κοινωνικῶς ἀδυνάτων ἀποτελεῖ εὐθύνην τοῦ κοινωνικοῦ συνόλου καὶ τῆς Πολιτείας.

4. Ἐντὸς τῶν πλαισίων τῆς πολιτικῆς ταύτης περὶ κοινωνικῆς δικαιοσύνης τὸ Ὑπουργεῖον ἐπεδίωξε μὲ ἐπιμονὴν καὶ συνέπειαν τοὺς ἀκολουθοῦς σκοποὺς:

- (α) τὴν εἰσαγωγὴν τοῦ καλυτέρου δυνατοῦ σχεδίου κοινωνικῶν ἀσφαλίσεων διὰ τοὺς Κυπρίους ἐργαζομένους καὶ αὐτοεργοδοτούμενους καὶ τοὺς ἐξαρτωμένους αὐτῶν,
- (β) τὴν αὐξήσιν τοῦ ἐθνικοῦ εἰσοδήματος, ὡς προϋπόθεσιν διὰ τὴν εἰσαγωγὴν προσθέτων κοινωνικῶν παροχῶν καὶ τὴν βελτίωσιν τοῦ βιοτικοῦ ἐπιπέδου,
- (γ) τὴν ἐγκαθίδρυσιν καὶ προαγωγὴν κοινωνικῶν θεσμῶν, οἱ ὅποιοι θὰ συμβάλουν εἰς τὴν ἀνάπτυξιν ἐθελοντικῆς δράσεως διὰ τὴν ἐπίτευξιν τῆς ἐπιδιωκομένης πολιτικῆς καὶ τῶν ἀντικειμενικῶν σκοπῶν,
- δ) τὴν ἐξασφάλισιν εἰς ὅλους τοὺς πολίτας ἐνὸς ἐπιπέδου ἀξιοπρεποῦς διαβιώσεως,
- (ε) τὴν διασφάλισιν τῶν βασικῶν ἀνθρωπίνων δικαιωμάτων ὀλοκλήρου τοῦ λαοῦ,
- (στ) τὴν παρεμπόδισιν τῆς δημιουργίας κοινωνικῶν ομάδων ἐξαρτωμένων ἐκ τῆς οἰκονομίας, καὶ
- (ζ) τὴν μεγιστοποίησιν τῆς συμμετοχῆς καὶ συνεισφορᾶς ὅλων τῶν πολιτῶν εἰς τὴν κοινωνικοοικονομικὴν ἀνάπτυξιν τοῦ τόπου.

5. Ἡ φιλοσοφία ἢ διέπουσα τὴν πολιτικὴν αὐτὴν ὅσον ἀφορᾷ τὸ Ὑπουργεῖον εἶναι ὅτι ἡ Κυβέρνησις θὰ ἀναλάβῃ τὴν εὐθύνην νὰ διασφαλίσῃ ἰσοδικαίαν κατανομήν τοῦ αὐξανομένου ἐθνικοῦ πλούτου, ἐμμέσως εἰς πλείστας περιπτώσεις, διὰ τῆς διαδικασίας τῶν συλλογικῶν διαπραγματεύσεων, καὶ κατὰ πλεον ἄμεσον τρόπον, ἤτοι διὰ νομοθεσίας, εἰς περιπτώσεις κατὰ τὰς ὁποίας ὑφίσταται ἀνισότης εἰς τὴν ἀπόλαυσιν τῶν καρπῶν τῆς οἰκονομικῆς ἀναπτύξεως. Εἰς τὸν τομέα τῆς κοινωνικῆς νομοθεσίας ἡ υἱοθετηθεῖσα φιλοσοφία εἶναι ὅτι ἡ διασφάλισις διὰ νομοθεσίας προσθέτων κοινωνικῶν καὶ οἰκονομικῶν παροχῶν εἰς τοὺς ἐργαζομένους πρέπει νὰ προέλθῃ ἀπὸ τὴν αὐξήσιν τοῦ ἐθνικοῦ προϊόντος καὶ ὅτι δὲν πρέπει κατὰ κανόνα νὰ σχετίζεται πρὸς ὠρισμένας τάξεις ἐργοδοτούμενων ἢ πρὸς ὠρισμένας τάξεις ἐργοδοτῶν ἢ βιομηχανιῶν ἢ νὰ θεωρητῆται ὡς θέμα ἀφορὸν μόνον ὠρισμένον ἐρ-

γοδοτήν ἢ τάξιν ἐργοδοτῶν ἔναντι τῶν ὑπαλλήλων των καὶ τάνά-
παλιν, ἀλλὰ μᾶλλον ὡς θέμα ἀφορρὸν συλλογικῶς ὀλόκληρον τὸ
κοινωνικὸν σύνολον.

6. Πρὸς ἐφαρμογὴν τῆς πολιτικῆς ταύτης, τὸ Ὑπουργεῖον ὑ-
πεχρέωθη νὰ μεταβάλλῃ δραστηκῶς τὸν ρόλον του ὡς διαμορφω-
τοῦ ἐργατικῶν ἐπιπέδων διὰ τὴν προστασίαν καὶ βελτίωσιν θασι-
κῶν ἐργατικῶν δικαιωμάτων καὶ ἐλευθεριῶν, καὶ νὰ ἀναλάβῃ
νέον τοιοῦτον ἀποβλέποντα εἰς τὴν δικαιότεραν κατανομὴν τῶν
καρπῶν τῆς παραγωγῆς.

7. Οὕτω, ἀπὸ τοῦ 1967, τὸ Ὑπουργεῖον δημιουργεῖ μηχανι-
σμοὺς καὶ διαμορφώνει πολιτικὴν καὶ θεσμοὺς, οἱ ὅποιοι ὀδηγοῦν
πέραν τοῦ πατροπαραδότου ρόλου του, ὡς διαμορφωτοῦ ἐπιπέ-
δων, εἰς τὸ εὐρύτερον πεδῖον τῆς ὀλοκληρωμένης ἐκτιμήσεως, ἀ-
ναπτύξεως καὶ ἀξιοποιήσεως τοῦ ἀνθρωπίνου δυναμικοῦ διὰ τὴν
ἐπίτευξιν μιᾶς ἰσορροπημένης κοινωνικῆς καὶ οἰκονομικῆς ἀνα-
πτύξεως τοῦ τόπου.

II. ΟΡΓΑΝΩΣΙΣ ΚΑΙ ΛΕΙΤΟΥΡΓΙΑ

8. Ἡ ὀργάνωσις τοῦ Ὑπουργείου, τὸ προσωπικὸν τοῦ ὁποίου,
τεχνικὸν καὶ μὴ, εἰς τὸ Κέντρον καὶ εἰς τὰς Ἐπαρχίας, ἀριθμεῖ
1.270 συνολικῶς ὑπαλλήλους, ἐμφαίνεται εἰς τὸ Παράρτημα 1. Αἱ
κυριώτεραι λειτουργίαι τῶν διαφόρων Τμημάτων/Κλάδων/Ὑπη-
ρεσιῶν τοῦ Ὑπουργείου περιγράφονται ἐν συντομίᾳ κατωτέρω:

A. ΚΛΑΔΟΣ ΑΠΑΣΧΟΛΗΣΕΩΣ

9. Παροχὴ βοηθείας πρὸς τοὺς αἰτοῦντας ἐργασίαν διὰ τὴν
ἐξεύρεσιν καταλλήλου ἀπασχολήσεως καὶ πρὸς τοὺς ἐργοδότας
διὰ τὴν ἐξεύρεσιν προσοντούχου προσωπικοῦ· συνεργασία μετ'
ἄλλων ἀρμοδίων ὑπηρεσιῶν διὰ τὴν καλυτέραν κατανομὴν, ἀξιο-
ποίησιν καὶ διακίνησιν τοῦ ἐργατικοῦ δυναμικοῦ· ἐφαρμογὴ πολι-
τικῆς ἐπὶ τῆς προσωρινῆς ἀπασχολήσεως Κυπρίων εἰς τὸ ἐξωτε-
ρικόν· τεχνικὴ κατάρτισις καὶ ἀποκατάστασις ἀναπήρων εἰς κα-
τάλληλον ἀπασχόλησιν· ἐπαγγελματικὸς προσανατολισμὸς· συλ-
λογὴ καὶ ἀνάλυσις, ἐν συνεργασίᾳ μετὰ τῆς Ὑπηρεσίας Στατι-
στικῆς τοῦ Ὑπουργείου, στατιστικῶν στοιχείων καὶ δεδομένων
ἐπὶ τοῦ ἐργατικοῦ δυναμικοῦ καὶ κυκλοφορία τούτων μεταξὺ τῶν
ἐνδιαφερομένων.

B. ΚΛΑΔΟΣ ΒΙΟΜΗΧΑΝΙΚΗΣ ΕΚΠΑΙΔΕΥΣΕΩΣ

10. Συλλογὴ καὶ ἀνάλυσις στατιστικῶν στοιχείων διὰ σκο-
ποὺς προγραμματισμοῦ καὶ διαπιστώσεως τῶν ἀναγκῶν τῆς βιο-
μηχανίας εἰς εἰδικευμένον ἐργατικὸν δυναμικόν· συντονισμὸς καὶ
ἐποπτεία τῶν διαφόρων προγραμμάτων βιομηχανικῆς καταρτί-
σεως τῶν ὑπαγομένων εἰς τὴν ἀρμοδιότητά τοῦ Ὑπουργείου.

Γ. ΚΕΝΤΡΟΝ ΠΑΡΑΓΩΓΙΚΟΤΗΤΟΣ

11. Αὐξήσις τῆς παραγωγικότητος τόσοσιν τῶν ἰδιωτικῶν ὄσον
καὶ τῶν δημοσίων ἐπιχειρήσεων καὶ ὀργανισμῶν διὰ τῆς βελτιώ-

σεως τοῦ ἐπιπέδου διευθύνσεως· βασική ἐκπαίδευσις καὶ μετεκπαίδευσις ἐποπτιῶν· ἐξύψωσις τῆς τεχνικῆς καταρτίσεως τῶν ἐργατῶν· ἐξυπηρέτησις βιομηχανιῶν προτεραιότητος καὶ μικρῶν ἐπιχειρήσεων· ἀνάληψις ὀργανωτικῶν μελετῶν καὶ παροχὴ συμβουλῶν καὶ πληροφοριῶν.

Δ. ΑΝΩΤΕΡΟΝ ΤΕΧΝΟΛΟΓΙΚΟΝ ΙΝΣΤΙΤΟΥΤΟΝ

12. Ἐκπαίδευσις ἀνωτέρων τεχνικῶν στελεχῶν (technician engineers) εἰς τὰς βασικὰς ἐξειδικεύσεις τῆς Μηχανικῆς Ἐπιστήμης (Engineering) πρὸς κάλυψιν τῶν ἀναγκῶν τῆς βιομηχανίας.

Ε. ΙΝΣΤΙΤΟΥΤΟΝ ΞΕΝΟΔΟΧΕΙΑΚΩΝ ΚΑΙ ΕΠΙΣΙΤΙΣΤΙΚΩΝ ΤΕΧΝΩΝ

13. Ἐξ ὑπαρχῆς κατάρτισις νεοπροσλαμβανομένων εἰς τὴν ξενοδοχειακὴν καὶ ἐπισιτιστικὴν βιομηχανίαν εἰς τοὺς τομεῖς τῆς Τραπεζοκομίας, Μαγειρικῆς, Ὑποδοχῆς καὶ Ξενοδοχειακῆς Οἰκονομίας· ἐπιμόρφωσις προσωπικοῦ καὶ πρακτικὴ ἐξάσκησις τούτων εἰς τὴν ξενοδοχειακὴν καὶ ἐπισιτιστικὴν βιομηχανίαν εἰς τοὺς ἀνωτέρω τομεῖς με σκοπὸν τὴν ἐξύψωσιν τῶν ἐπιπέδων ἐπιδόσεως τῶν καὶ παροχὴ συμβουλευτικῶν ὑπηρεσιῶν, διεξαγωγῆ ἔρευνῶν καὶ παροχὴ πληροφοριῶν.

ΣΤ. ΚΛΑΔΟΣ ΒΙΟΜΗΧΑΝΙΚΩΝ ΣΧΕΣΕΩΝ

14. Πρόληψις καὶ ἐπίλυσις ἐργατικῶν διαφορῶν, συμπεριλαμβανομένης καὶ τῆς παροχῆς βοήθειας πρὸς τὴν βιομηχανίαν διὰ τὴν ἴδρυσιν καὶ λειτουργίαν ἐθελοντικοῦ μηχανισμοῦ διὰ διαπραγματεύσεις, κοινὰς συνεννοήσεις καὶ ἐπίλυσιν προσωπικῶν παραπόνων· ἐνθάρρυνσις τοῦ θεσμοῦ τῶν ἐλευθέρων συλλογικῶν διαπραγματεύσεων καὶ τῆς δημιουργίας καὶ ἀναπτύξεως ἰσχυρῶν συνδικαλιστικῶν καὶ ἐργοδοτικῶν ὀργανώσεων· ἐφαρμογὴ τῶν περὶ Ἐργοδοτουμένων εἰς Ξενοδοχεῖα καὶ Κέντρα Ἀναψυχῆς (Ὅροι Ὑπηρεσίας) Νόμων καὶ Κανονισμῶν· ἐφαρμογὴ τοῦ Νόμου περὶ Συντεχνιῶν καὶ παροχὴ βοήθειας διὰ τὸν καθορισμὸν καὶ ἐφαρμογὴν τῶν ὠρομισθίων καὶ τῶν ὄρων ἐργασίας τῶν Κυβερνητικῶν ἐργατῶν καὶ τὴν διαφύλαξιν τῆς ἐργατικῆς εἰρήνης εἰς τὸν τομέα αὐτόν.

Ζ. ΚΛΑΔΟΣ ΕΠΙΘΕΩΡΗΣΕΩΣ

15. Ἐφαρμογὴ τῆς ἐργατικῆς νομοθεσίας, πλὴν τῆς νομοθεσίας Κοινωνικῶν Ἀσφαλίσεων, με σκοπὸν τὴν πρόληψιν τῶν ἐργατικῶν ἀτυχημάτων καὶ τὴν βελτίωσιν τῶν συνθηκῶν ἀσφαλείας, ὑγείας καὶ εὐημερίας τῶν ἐργαζομένων· κατάρτισις καὶ ἐφαρμογὴ νομοθεσίας, μεθόδων καὶ τρόπων διὰ τὴν περιφρούρησιν τῆς ὑγείας τῶν ἐργαζομένων ἀπὸ ἐπαγγελματικὰς νόσους· καὶ καθοδήγησις καὶ παροχὴ συμβουλῶν πρὸς τοὺς ἐργοδότες διὰ τὴν καλύτεραν, ἀποτελεσματικωτέραν καὶ ἀσφαλεστέραν ἐκτέλεσιν τοῦ ἔργου τῶν ὑπ' αὐτῶν ἐργοδοτουμένων. (Ἡ ὀργάνωσις τοῦ Κλάδου ἐμφαίνεται λεπτομερῶς εἰς τὸ Παράρτημα ΙΙ).

H. ΤΜΗΜΑ ΚΟΙΝΩΝΙΚΩΝ ΑΣΦΑΛΙΣΕΩΝ

16. Έφαρμογή τών Νόμων περί Κοινωνικών Ασφαλίσεων, Τερματισμού Άπασχολήσεως και Έτησίων Άδειών και παρακολούθησις τών διεθνών τάσεων και πρακτικῆς με σκοπόν τήν παροχήν τών κατά τὸ δυνατὸν καλύτερων ὠφελημάτων κοινωνικῆς ἀσφαλίσεως ἐντὸς τών δεδομένων και δυνατοτήτων τῆς κυπριακῆς οἰκονομίας.

Θ. ΤΜΗΜΑ ΥΠΗΡΕΣΙΩΝ ΚΟΙΝΩΝΙΚΗΣ ΕΥΗΜΕΡΙΑΣ

17. Έφαρμογή νομοθεσίας και διοικητικῶν διατάξεων εἰς ὅ,τι ἀφορᾷ τήν ἐγκληματικότητα και κοινωνικὴν ἄμυναν, τήν παιδικὴν και οἰκογενειακὴν εὐημερίαν και τὰ δημόσια βοηθήματα· περίθαλψις, ἀνακούφισις, φροντίς και προστασία ἐστερημένων, ἀναπήρων ἢ δυσπροσαρμόστων ἀτόμων και οἰκογενειῶν· ἐνίσχυσις τῆς οἰκογενειακῆς και κοινοτικῆς ζωῆς πρὸς προαγωγήν τῆς ὁμαλῆς διαθιώσεως και τῆς εὐημερίας ἀτόμων, οἰκογενειῶν και κοινοτήτων· αὐξήσις τοῦ βαθμοῦ συμμετοχῆς τών κοινοτήτων, τών ὀργανώσεων ἰδιωτικῆς πρωτοβουλίας και τῆς νεολαίας εἰς τὸν κοινωνικὸν προγραμματισμόν· και ἐπισήμανσις και ἐπίλυσις τών κοινωνικῶν προβλημάτων και ἀντιμετώπισις τών κοινωνικῶν ἀναγκῶν τοῦ τόπου.

I. ΥΠΗΡΕΣΙΑ ΕΡΓΑΤΙΚΩΝ ΕΡΕΥΝΩΝ ΚΑΙ ΣΤΑΤΙΣΤΙΚΗΣ

18. Διεξαγωγή ἐπισκοπήσεων και ἐρευνῶν εἰς θέματα συναφῆ με τὸ ἐργατικὸν δυναμικόν, τήν ἀπασχόλησιν, τήν ἀνεργίαν και τὰς συνθήκας ἐργασίας· συντονισμὸς και θελίωσις τών στατιστικῶν ἐρευνῶν εἰς ὅ,τι ἀφορᾷ ἐργατικὰ θέματα με σκοπόν τήν πλήρωσιν τών κενῶν εἰς τὰ ὑφιστάμενα δεδομένα και τήν λεπτομερῆ μελέτην τών παρόντων και προβλεπτῶν ἐργατικῶν προβλημάτων και συγκέντρωσις στοιχείων ἀναγκαίων διὰ τήν ἐτοιμασίαν ἐκθέσεων πρὸς διεθνεῖς και ἄλλους ὀργανισμούς.

ΙΑ. ΥΠΗΡΕΣΙΑ ΜΕΡΙΜΝΗΣ ΚΑΙ ΑΠΟΚΑΤΑΣΤΑΣΕΩΣ ΕΚΤΟΠΙΣΘΕΝΤΩΝ

19. Παροχή βοηθείας πρὸς τοὺς ἐκτοπισθέντας πολίτας διὰ τήν κάλυψιν τών ἀμέσων ἀναγκῶν των και τήν ἐξασφάλισιν ἀνεκτοῦ ἐπιπέδου διαθιώσεως.

ΙΒ. ΥΠΗΡΕΣΙΑ ΔΡΑΣΤΗΡΙΟΠΟΙΗΣΕΩΣ

20. Έπισήμανσις και δημιουργία εὐκαιριῶν ἀπασχολήσεως διὰ τήν δραστηριοποίησιν τών ἐκτοπισθέντων και τοῦ ἀδρανούντος ἐργατικοῦ δυναμικοῦ γενικώτερον, προτεραιότητος διδομένης εἰς τοὺς ἐκτοπισθέντας.

ΙΓ. ΓΡΑΦΕΙΟΝ ΔΗΜΟΣΙΩΝ ΣΧΕΣΕΩΝ ΚΑΙ ΠΛΗΡΟΦΟΡΙΩΝ ΤΟΥ ΕΙΔΙΚΟΥ ΤΑΜΕΙΟΥ ΑΝΑΚΟΥΦΙΣΕΩΣ

21. Ένημέρωσις και διαφώτισις τών ἐκτοπισθέντων και τοῦ κοινού τῆς Κύπρου γενικῶς, ὡς και ἐνημέρωσις εἰς τὸ ἐξωτερικόν

ἐπὶ τοῦ προσφυγικοῦ προβλήματος, ἐν συνεργασίᾳ μετ' ἄλλων ἀρμοδίων ὑπηρεσιῶν.

ΙΔ. ΛΟΓΙΣΤΗΡΙΟΝ

22. Ἐτοιμασία τοῦ Τακτικοῦ Προϋπολογισμοῦ καὶ τοῦ Προϋπολογισμοῦ Ἀναπτύξεως τοῦ Ὑπουργείου τήρησις καταστάσεων ὅσον ἀφορᾷ τὰ ἔσοδα καὶ ἔξοδα τοῦ Ὑπουργείου καὶ τῶν ὑπ' αὐτὸ τμημάτων παρακολουθήσις τῆς πορείας τῶν προβλεφθέντων ἐσόδων καὶ ἐξόδων ἐφαρμογὴ τῶν Δημοσιονομικῶν Κανονισμῶν, Γενικῶν Διατάξεων καὶ Κανονισμῶν Ἀποθήκης, ὡς ἐπίσης καὶ τῶν ἀπὸ καιροῦ εἰς καιρὸν ἐκδιδομένων Ἐγκυκλίων τοῦ Ὑπουργείου Οἰκονομικῶν παροχὴ ἐπεξηγήσεων εἰς τὰς παρατηρήσεις τοῦ Γενικοῦ Ἐλεγκτοῦ παροχὴ συμβουλευτικῶν ὑπηρεσιῶν ἐπὶ δημοσιονομικῶν καὶ οἰκονομικῶν θεμάτων καὶ ἐτοιμασία τελικῶν λογαριασμῶν διὰ τὰ διάφορα Ταμεία, τὰ ὁποῖα διαχειρίζεται τὸ Ὑπουργεῖον.

ΙΕ. ΑΡΧΕΙΟΝ

23. Παραλαβὴ καὶ ἔγκαιρος καταχώρησις ἐντὸς φακέλλων ἀναλόγως θέματος πάσης εἰσερχομένης καὶ ἐξερχομένης ἀλληλογραφίας, πρακτικῶν συνεδριάσεων καὶ ἄλλων ἐγγράφων παραπομπὴ τῶν ἀνωτέρω ἐγγράφων εἰς τὸν ἀρμόδιον Λειτουργὸν πρὸς λήψιν τῶν ἀναγκαίων μέτρων ἐντὸς τῶν καθοριζομένων χρονικῶν ὀρίων διὰ τὴν διεκπεραίωσιν τῆς ἐργασίας ταξινόμησις καὶ παρακολουθήσις τῶν φακέλλων εἰς τρόπον ὥστε νὰ εὐκολύνεται ἡ χρῆσις των δακτυλογράφησις, πολυγράφησις καὶ ἀποστολὴ τῆς ἀλληλογραφίας καὶ τῶν ὑπολοίπων ἐγγράφων τοῦ Ὑπουργείου τήρησις καὶ ἐνημέρωσις προσωπικῶν φακέλλων τῶν ὑπαλλήλων τοῦ Ὑπουργείου καὶ συντονισμός, ὀργάνωσις καὶ ἔλεγχος τῆς ὅλης ἐργασίας τοῦ Ἀρχείου εἰς τὰ Κεντρικὰ Γραφεῖα καὶ τὰ Ἰνστιτούτα τοῦ Ὑπουργείου.

ΙΙΙ. ΕΡΓΑΤΙΚΗ ΝΟΜΟΘΕΣΙΑ

24. Ἡ νομοθεσία τὴν ὁποῖαν ἐφαρμόζει τὸ Ὑπουργεῖον εἰς τοὺς διαφόρους τομεῖς τῆς δραστηριότητός του ἐμφαίνεται εἰς τὸ Παράρτημα ΙΙΙ.

25. Αἱ βασικώτεραι προσθήκαι ἢ τροποποιήσεις αἱ ὁποῖαι ἐγένοντο κατὰ τὸ 1976 συνοψίζονται κατωτέρω :

(α) Ὁ περὶ Κοινωνικῶν Ἀσφαλίσεων (Τροποποιητικὸς) Νόμος 32 τοῦ 1976.

26. Ὁ Νόμος οὗτος ἐθεσπίσθη τὸν Ἰούλιον τοῦ 1976. Ὑπ' αὐτοῦ προβλέπεται, μεταξὺ ἄλλων, ἡ πίστωσις εἰσφορῶν ὑπὲρ τῶν ἠσφαλισμένων διὰ τὴν περίοδον τῆς ὑπηρεσίας των εἰς τὴν Ἐθνικὴν Φρουρὰν καὶ ἡ κατάργησις τῆς ὑποχρέωσης τῶν ἐργοδοτῶν διὰ καταβολὴν εἰσφορῶν δι' ἐργοδοτούμενους κατὰ τὴν διάρκειαν τῆς ἐν λόγῳ ὑπηρεσίας των, διασφαλίζονται τὰ δικαιώματα τῶν μισθωτῶν ἠσφαλισμένων εἰς περιπτώσεις κατὰ τὰς ὁποῖας αἱ πρὸς

ὄφελός των εισφοραὶ καταβάλλονται ἐκπροθέσμως καὶ ἐπεκτείνονται τὸ εἰς σύντάξιν χηρείας δικαίωμα καὶ εἰς χήρους ἠσφαλισμένων γυναικῶν οἱ ὅποιοι εἶναι μονίμως ἀνίκανοι πρὸς αὐτοσυντήρησιν.

(β) Ὁ περὶ Κοινωνικῶν Ἀσφαλίσεων (Τροποποιητικὸς) Νόμος 68 τοῦ 1976.

27. Ὁ Νόμος οὗτος ἐθεσπίσθη τὸν Δεκέμβριον τοῦ 1976, θὰ τεθῆ δὲ εἰς ἐφαρμογὴν ἀπὸ τῆς 1ης Ἰανουαρίου 1977. Διὰ τοῦ ὡς ἄνω Νόμου ἐπαναφέρονται αἱ ἀνασταλεῖσαι παροχαὶ καὶ ἀποκαθίσταται τὸ ὕψος τῶν συντάξεων καὶ τῶν λοιπῶν παροχῶν εἰς τὰ πρὸ τοῦ Μαρτίου τοῦ 1975 ἐπίπεδα.

(γ) Ὁ περὶ Τετρατισμοῦ Ἀπασχολήσεως (Προσωρινὰ Περιοριστικὰ Διατάξεις) (Τροποποιητικὸς) Νόμος 69 τοῦ 1976.

28. Ὁ Νόμος οὗτος, ὁ ὅποιος ἐθεσπίσθη τὸν Δεκέμβριον τοῦ 1976, καθορίζει ὅτι οὐδεμία αἴτησις γίνεται δεκτὴ πρὸς καθορισμὸν ἐπιχειρήσεως ὡς πληγείσης ἐκτὸς ἐὰν αὕτη ἦτο καθωρισμένη ὡς πληγείσα διὰ περίοδον λήγουσαν μετὰ τὴν 29ην Ἰουνίου 1976 ἢ αὕτη ἔπαυσε τὴν λειτουργίαν τῆς συνεπείᾳ τῆς Τουρκικῆς εἰσβολῆς καὶ ἐπανελειτούργησε μετὰ τὴν 30ὴν Ἀπριλίου 1976.

IV. ΔΙΕΘΝΕΙΣ ΣΧΕΣΕΙΣ ΚΑΙ ΤΕΧΝΙΚΗ ΒΟΗΘΕΙΑ

29. Τὸ Ὑπουργεῖον πιστεύει ἀκραδάντως εἰς τὴν διατήρησιν φιλικῶν σχέσεων μετὰ διεθνῶν σωμάτων καὶ ὀργανώσεων καὶ τὴν μετ' αὐτῶν συνεργασίαν ἐπὶ πολυμεροῦς καὶ διμεροῦς βάσεως.

30. Ἡ Κύπρος συμμετέσχεν εἰς τὴν 61ην Σύνοδον τῆς Διεθνοῦς Διασκέψεως Ἐργασίας καὶ τὴν Διεθνῆ Διάσκεψιν Ἀπασχολήσεως, ἀμφότεραι τῶν ὁποίων συνεκροτήθησαν εἰς Γενεύην τὸν Ἰούνιον 1976. Αἱ ἀντιπροσωπεῖαι τῆς Κύπρου εἰς τὰς Διασκέψεις τῶν ὁποίων ἠγείτο ὁ Ὑπουργὸς Ἐργασίας καὶ Κοινωνικῶν Ἀσφαλίσεων, ἀπετελοῦντο ἐκ τοῦ Γενικοῦ Διευθυντοῦ, τοῦ Ἀνωτέρου Λειτουργοῦ Ἀπασχολήσεως καὶ τοῦ Ἀνωτέρου Λειτουργοῦ Βιομηχανικῶν Σχέσεων ἐκ μέρους τῆς Κυβερνήσεως, ὡς καὶ ἐκπροσώπων τῶν Ἑλληνοκυπριακῶν καὶ Τουρκοκυπριακῶν ὀργανώσεων ἐργοδοτῶν καὶ ἐργοδοτουμένων. Εἰς τὴν προσφώνησίν του ἐνώπιον τῆς ὀλομελείας τῆς Διεθνοῦς Διασκέψεως ἐπὶ τῆς Ἀπασχολήσεως, ὁ Ὑπουργὸς Ἐργασίας ὑπεγράμμισε τὰς προσπάθειάς τῆς Κυπριακῆς Κυβερνήσεως διὰ τὴν ἀντιμετώπισιν τῶν διαφόρων κοινωνικο-οἰκονομικῶν προβλημάτων τὰ ὁποῖα ἐδημιουργήθησαν λόγῳ τῆς Τουρκικῆς εἰσβολῆς.

31. Ἡ Κύπρος μετέσχε ἐπίσης διὰ δεκαμελοῦς τριμεροῦς ἀντιπροσωπείας, ὑπὸ τὸν Ὑπουργὸν Ἐργασίας καὶ Κοινωνικῶν Ἀσφαλίσεων, εἰς τὴν 62αν (Ναυτιλιακὴν) Σύνοδον τῆς Διεθνοῦς Διασκέψεως Ἐργασίας, ἡ ὁποία ἐπραγματοποιήθη εἰς τὴν Γενεύην τὸν Ὀκτώβριον τοῦ 1976. Ἐκ μέρους τῆς Κυβερνήσεως μετέσχον εἰς τὴν Διάσκεψιν οἱ Γενικοὶ Διευθυνταὶ τῶν Ὑπουργείων Ἐργασίας καὶ Κοινωνικῶν Ἀσφαλίσεων καὶ Συγκοινωνιῶν καὶ Ἔργων. Τὴν Σύνοδον ἀπησχόλησαν ἀποκλειστικῶς ναυτιλιακὰ θέματα.

Προσφωνῶν τὴν ὀλομέλειαν τῆς Συνόδου, ὁ Ὑπουργὸς Ἔργασίας καὶ Κοινωνικῶν Ἀσφαλίσεων ὑπεγράμμισε τὰς προσπάθειάς τῆς Κυπριακῆς Κυβερνήσεως διὰ τὴν ἐνθάρρυνσιν καὶ προαγωγὴν τῆς ἐμπορικῆς ναυτιλίας ὡς καὶ διὰ τὴν ἀντιμετώπισιν τοῦ ἀνεργιακοῦ προβλήματος τὸ ὁποῖον προέκυψεν ἐκ τῆς Τουρκικῆς εἰσβολῆς.

32. Κατὰ τὴν διάρκειαν τοῦ 1976 τὸ Ὑπουργεῖον ἐσυνέχισε τὰς προσπάθειάς του εἰς τὸν τομέα τῆς τεχνικῆς βοήθειας μετὰ χωρῶν μελῶν τοῦ Διεθνoῦς Γραφείου Ἔργασίας καὶ ἄλλων Διεθνῶν Ὁργανώσεων. Λεπτομέρειαι τῆς τεχνικῆς αὐτῆς συνεργασίας ἐμφαίνονται εἰς τὸ Παράρτημα IV.

V. ΕΚΠΑΙΔΕΥΣΙΣ ΠΡΟΣΩΠΙΚΟΥ

33. Τὸ Ὑπουργεῖον, ἀποδίδον μεγάλην σημασίαν εἰς τὴν ἐκπαίδευσιν προσωπικοῦ, ἐτοιμάζει καὶ ἐφαρμόζει κατ' ἔτος ἀναλυτικὰ ἐκπαιδευτικὰ προγράμματα τὰ ὁποῖα ἀποσκοποῦν εἰς τὴν περαιτέρω ἐξειδίκευσιν τοῦ προσωπικοῦ καὶ τὴν βελτίωσιν τῶν παρεχομένων ὑπὸ τοῦ Ὑπουργείου ὑπηρεσιῶν. Μετὰ τὴν Τουρκικὴν εἰσβολὴν καὶ λόγω τῶν ἐπικρατουσῶν ἀνωμάλων συνθηκῶν αἱ ὁποῖαι ἐπέβαλον βαρὺ φορτίον ἐργασίας ἐπὶ τοῦ προσωπικοῦ τοῦ Ὑπουργείου, τὰ συνήθη ἐκπαιδευτικὰ προγράμματα ἀναθεωρήθησαν καταλλήλως ὑπὸ τὸ φῶς τῶν ἐπικρατουσῶν συνθηκῶν, ταυτοχρόνως δὲ ἐδόθη ἰδιαίτερα προσοχὴ εἰς τὴν ἐκπαίδευσιν νεοπροσληφθέντος προσωπικοῦ.

VI. ΤΡΙΜΕΡΗΣ ΣΥΝΕΡΓΑΣΙΑ

34. Ἀπὸ τῆς ἰδρύσεώς του τὸ 1959, τὸ Ὑπουργεῖον συνεργάζεται στενῶς μετὰ τῆς βιομηχανίας, τόσον δὲ ἡ πολιτικὴ του ὄσον καὶ τὰ προγράμματά του διὰ τὴν ἐφαρμογὴν τῆς πολιτικῆς αὐτῆς, κατηρτίσθησαν καὶ ἐφαρμόζονται κατόπιν συνεννοήσεως καὶ μετὰ τὴν πλήρη συνεργασίαν τῶν ἐργοδοτικῶν καὶ ἐργατικῶν ὀργανώσεων εἰς τὴν Κύπρον.

35. Σήμερον λειτουργεῖ ἐν παγκύπριον δίκτυον μονίμων τριμερῶν Ἐπιτροπῶν, αἱ ὁποῖαι συμβουλεύουν τὸ Ὑπουργεῖον καὶ συμπαρίστανται εἰς τὸ ἔργον του. Κατάλογος τῶν Ἐπιτροπῶν αὐτῶν ὡς καὶ τῶν μονίμων Ἐπιτροπῶν εἰς τὰς ὁποίας συμμετέχουν μόνον λειτουργοὶ τοῦ Ὑπουργείου, συνοψίζων τὰς ἀρμοδιότητας καὶ δραστηριότητάς των, ἐπισυνάπτεται ὡς Παράρτημα V. Αἱ Ἐπιτροπαὶ αὐταὶ ἰδρύθησαν εἴτε βάσει νομοθεσίας εἴτε βάσει διοικητικῶν διευθετήσεων.

VII. ΕΚΔΟΣΕΙΣ

36. Τὸ Ὑπουργεῖον ἐκδίδει ἀνελλιπῶς τὴν Ἐτησίαν Ἐκθεσίον του, Τριμηνιαῖον Δελτίον καὶ τὸ μηνιαῖον δελτίον «ΟΙ ΞΕΡΡΙΖΩΜΕΝΟΙ». Ἐκδίδει ὡσαύτως διάφορα ἔντυπα διαφωτιστικοῦ καὶ πληροφοριακοῦ περιεχομένου καὶ μελέτας ἐπὶ θεμάτων ἀπτομένων τῆς πολιτικῆς καὶ τῶν δραστηριοτήτων του. Ἡ ἔκδοσις τοῦ Τριμηνιαίου Δελτίου ἀνεστάλη προσωρινῶς ἐν ὄψει ἄλλων προτεραιοτήτων καὶ τοῦ μεγάλου ὄγκου ἐργασίας ὁ ὁποῖος ἐδημιουργήθη μετὰ τὴν Τουρκικὴν εἰσβολήν.

ΚΕΦΑΛΑΙΟΝ ΙΙ. ΑΠΑΣΧΟΛΗΣΙΣ

ΓΕΝΙΚΑ ΣΤΟΙΧΕΙΑ ΕΠΙ ΤΗΣ ΑΠΑΣΧΟΛΗΣΕΩΣ

37. Κατά τὸ ὑπὸ ἐπισκόπησιν ἔτος πέραν τῶν 14,000 ὀτόμων, ἢ 7.10% τοῦ οἰκονομικῶς ἐνεργοῦ πληθυσμοῦ, παρέμενον ἄνεργοι, Παρὰ ταῦτα παρετηρήθη συνεχῆς βελτίωσις τῆς καταστάσεως. Ἡ βελτίωσις ὑπῆρξε αἰσθητὴ κατὰ τὸ β' τετράμηνον, κατέστη δὲ πλέον σημαντικὴ κατὰ τὸ τελευταῖον τετράμηνον τοῦ ἔτους. Ἰδιαιτέρως ἐμφανῆς ἦτο ἡ αὐξήσις τοῦ ἀριθμοῦ τῶν ἀπασχολουμένων εἰς τὸν Κλάδον τῶν Κατασκευῶν ὡς καὶ εἰς ὠρισμένους τομεῖς τοῦ Κλάδου Μεταποιήσεως. Ἡ δημιουργηθεῖσα ζήτησις ὡς ἐκ τῆς ἐπαναδραστηριοποιήσεως τῶν ὡς ἄνω Κλάδων ἦτο τοιαύτη ὥστε νὰ δημιουργηθοῦν ἐλλείψεις ἐργατικῶν χειρῶν εἰς ὠρισμένας σχετικὰς εἰδικότητας. Ὁ ἀριθμὸς τῶν ἀπασχολουμένων κατὰ κλάδον οἰκονομικῆς δραστηριότητος κατὰ τὰ δύο τελευταῖα ἔτη ὑπελογίσθη ὡς δεικνύεται εἰς τὸν κατωτέρω πίνακα :

| Κλάδος Οἰκονομικῆς Δραστηριότητος | 1975 | 1976 (α) |
|---|----------------|----------------|
| Γεωργία, Δασοπονία καὶ Ἀλιεία | 45,200 | 46,300 |
| Μεταλλεία καὶ Λατομεῖα | 2,343 | 2,416 |
| Μεταποιήσις (συμπ. καὶ τῆς οἰκοτεχνίας) | 24,833 | 28,262 |
| Κατασκευαὶ | 8,715 | 11,500 |
| Ἡλεκτρισμὸς, Ὑγραέριον, Ὑπηρεσίαι | | |
| Ὑδρεύσεως καὶ Ὑγιεινῆς | 1,528 | 1,480 |
| Χονδρικὸν καὶ Λιανικὸν Ἐμπόριον | 17,000 | 18 500 |
| Τράπεζαι, Ἀσφάλεια, Ὑποθέσεις | | |
| Ἀκινήτων | 2,960 | 3,090 |
| Μεταφοραί, Ἀποθηκεύσεις καὶ Ἐπικοινωνίαι | 6,290 | 6,800 |
| Κυβερνητικαὶ καὶ Δημοτικαὶ Ὑπηρεσίαι | 18,300 | 18,650 |
| Ἄλλαι Ὑπηρεσίαι | 18,720 | 19,450 |
| Ἀπασχολούμενοι ὑπὸ Βρεττανικῶν Στρατιωτικῶν Ἀρχῶν (ἐξαιρουμένων οἰκοδομικῶν ἐργασιῶν) | 4,105 | 4,180 |
| Ἀπασχολούμενοι ὑπὸ ΝΑΑΦΙ, ΟΥΝΦΙΚΥΠ, Ξένων Πρεσβειῶν καὶ Ξένων Ραδιοφωνικῶν Σταθμῶν | 1,117 | 1,150 |
| Σύνολον ἐπικερδῶς ἀπασχολουμένων | 151,111 | 161,778 |
| Ἄνεργοι (Ἐγγεγραμμένοι καὶ μὴ) | 33,543 | 19,445 |
| Λοιπαὶ Κατηγορίαι Ἐργατικοῦ Δυναμικοῦ | 23,077 | 23,130 |
| Σύνολον Οἰκονομικῶς Ἐνεργοῦ Πληθυσμοῦ (β) | 207,731 | 204,353 |

(α) Τὰ ὡς ἄνω στοιχεῖα εἶναι προκαταρκτικά, ὑπόκεινται εἰς ἀναθεώρησιν καὶ δὲν καλύπτουν ὅλον τὸ ἔδαφος τῆς Δημοκρατίας.

(β) Τὸ σύνολον τοῦ οἰκονομικῶς ἐνεργοῦ πληθυσμοῦ ἦτο 281,300 κατὰ τὸ 1974 (α' ἔξάμηνον) καὶ 279.700 κατὰ τὸ 1973.

38. Ἡ Κυβέρνησις παραμένει ὁ μεγαλύτερος ἐργοδότης ἐν Κύπρῳ, ὁ δὲ ὑπ' αὐτῆς ἀριθμὸς ἀπασχολουμένων κατὰ τὸ τέλος Δεκεμβρίου, 1976, ἦτο 25,411 ἐν συγκρίσει πρὸς 24,698 κατὰ τὸ 1975. Εἰς τοὺς ἀριθμοὺς αὐτοὺς περιλαμβάνονται 6,827 ἐργάται καὶ 2,066 προσωρινοὶ γραφεῖς καὶ τεχνικοί, ἐν συγκρίσει πρὸς 6,014 καὶ 1,846 ἀντιστοίχως, κατὰ τὸ 1975. Ὁ μέσος ἀριθμὸς ἀπασχολουμένων προσώπων ὑπὸ τῶν Βρετανικῶν Στρατιωτικῶν Ἀρχῶν (περιλαμβανομένου τοῦ προσωπικοῦ τῶν Ἑνωμένων Ἐθνῶν καὶ τῆς ΝΑΑΦΙ) κατὰ τὸ 1976, ἦτο 5,013 ἐν συγκρίσει πρὸς 6,216 κατὰ τὸ 1975.

39. Διὰ λεπτομερείας ἀναφορικῶς πρὸς τὴν ἀπασχόλησιν εἰς Κυβερνητικὰ Τμήματα, Μεταλλεῖα καὶ Βρετανικὰς Στρατιωτικὰς Ἀρχάς, ἴδε Πίνακα 1.

ΠΙΝΑΞ
ὕπ' ἀρ. 1

ΕΓΓΕΓΡΑΜΜΕΝΟΙ ΑΝΕΡΓΟΙ

40. Ὁ μηνιαῖος μέσος ὄρος τῶν ἐγγεγραμμένων ὡς ἀνέργων κατὰ τὸ ὑπὸ ἐπισκόπησιν ἔτος ἦτο 14,518 ἐν συγκρίσει πρὸς 22,543 κατὰ τὸ 1975.

41. Ὁ ἀριθμὸς τῶν ἐγγεγραμμένων ὡς ἀνέργων ἐσημείωσε συνεχῆ καὶ βαθμιαίαν μείωσιν καθ' ὅλον τὸ ὑπὸ ἐπισκόπησιν ἔτος. Ἡ μείωσις ἦτο ἐλαφρὰ κατὰ τὸ α' τετράμηνον, πλέον αἰσθητὴ κατὰ τὸ β' τετράμηνον καὶ σημαντικωτέρα κατὰ τὸ τελευταῖον τετράμηνον τοῦ ἔτους.

42. Ἐκ τοῦ μέσου ὄρου τῶν ἐγγεγραμμένων ὡς ἀνέργων 3,423 (23.6%) ἦσαν θήλειες καὶ 6,698 (46.1%) προήρχοντο ἀπὸ τὴν ὑπαιθρον.

43. Ἐκ τοῦ μέσου ὄρου τῶν ἐγγεγραμμένων ὡς ἀνέργων 61.5% ἦσαν ἐκτοπισθέντες. Ἐπὶ τοῦ συνόλου τῶν ἀρρένων ἀνέργων τὸ ποσοστὸν τῶν ἐκτοπισθέντων ἦτο 64.3% καὶ ἐπὶ τῶν θηλέων 35.7%.

44. Περὶ τῆς ἀνεργιακῆς καταστάσεως ἀπὸ τοῦ 1968 καὶ ἐν-
τεῦθεν ἴδε Πίνακα 2.

ΠΙΝΑΞ
ὕπ' ἀρ. 2

45. Κατὰ τὸ 1976 6,228 (42.9%) πρόσωπα παρέμεινον ἀνεργα διὰ περίοδον μέχρι 3 μηνῶν καὶ 8,289 (57.1%) διὰ περίοδον ἄνω τῶν 3 μηνῶν.

46. Ἐκ τῶν ἐγγεγραμμένων ὡς ἀνέργων 18.8% ἦσαν κάτω τῶν 25 ἐτῶν 14.1% ἦσαν μεταξὺ 25—29, 20% μεταξὺ 30—39, 17% μεταξὺ 40—49 καὶ 30.1% ἄνω τῶν 50 ἐτῶν.

47. Οἱ νεοεισερχόμενοι εἰς τὴν ἀγορὰν ἐργασίας ἦσαν 2,151 ἢ 14.8% τοῦ μέσου ὄρου τῶν ἐγγεγραμμένων ὡς ἀνέργων. Ἐκ τοῦ συνόλου τῶν ἀνέργων 2,528 ἢ 18.7% ἦσαν ἀπόφοιτοι Σχολῶν Μέσης Παιδείας, καὶ 442 ἢ 3.3% ἀπόφοιτοι Κολλεγίων καὶ Πανεπιστημίων.

48. Διὰ περαιτέρω λεπτομερείας ἀναφορικῶς πρὸς τὴν ἀνεργιακὴν κατάστασιν κατὰ τὸ ἔτος 1976, ἴδε Πίνακας 3 ἕως 6.

ΚΕΝΑΙ ΘΕΣΕΙΣ ΚΑΙ ΤΟΠΟΘΕΤΗΣΕΙΣ

49. Κατὰ τὴν διάρκειαν τοῦ ὑπὸ ἐπισκόπησιν ἔτους ἐγνωστοποιήθησαν 12,825 κεναὶ θέσεις εἰς τὰ Ἐπαρχιακὰ Γραφεῖα Ἐργασίας καὶ Κοινωνικῶν Ἀσφαλίσεων, ἐν συγκρίσει πρὸς 11,483 κατὰ τὸ 1975, 9,285 κατὰ τὸ 1974 καὶ 8,884 κατὰ τὸ 1973. Κατὰ τὸ 1976 9,627 πρόσωπα ἐτοποθετήθησαν εἰς διαφόρους ἐργασίας, ἐν συγκρίσει πρὸς 11,215 κατὰ τὸ 1975, 8,211 τὸ 1974 καὶ 6,707 τὸ 1973.

50. Αἱ τοποθετήσεις εἰς τὸν ἰδιωτικὸν τομέα κατὰ τὸ ὑπὸ ἐπισκόπησιν ἔτος ἀνήλθον εἰς 2,015 ἢ 20.9% ἐπὶ τοῦ συνόλου καὶ εἰς κρατικούς καὶ ἡμικρατικούς ὀργανισμούς εἰς 7,612 ἢ 79.1% ἐν συγκρίσει πρὸς 2,494 ἢ 22.23% καὶ 7,862 ἢ 70.1% ἀντιστοίχως, κατὰ τὸ προηγούμενον ἔτος.

51. Περὶ τῶν γνωστοποιηθεισῶν καὶ πληρωθεισῶν κενῶν θέσεων ἴδε Πίνακα 7.

ΑΝΕΡΓΙΑ ΜΕΤΑΞΥ ΤΩΝ ΑΠΟΦΟΙΤΩΝ ΣΧΟΛΩΝ ΜΕΣΗΣ ΠΑΙΔΕΙΑΣ

52. Ἐκ τοῦ μέσου ὄρου τῶν ἐγγεγραμμένων ὡς ἀνέργων 2,528 (18.7%) ἦσαν ἀπόφοιτοι Σχολῶν Μέσης Παιδείας, ἐν συγκρίσει πρὸς 3,120 (13.8%) κατὰ τὸ 1975, 2,163 (16.7%) τὸ 1974 καὶ 1,069 (21.7%) τὸ 1973.

ΠΡΟΣΩΡΙΝΗ ΑΠΑΣΧΟΛΗΣΙΣ ΚΥΠΡΙΩΝ ΕΙΣ ΤΟ ΕΞΩΤΕΡΙΚΟΝ

53. Ἡ σημειωθείσα βελτίωσις τῆς καταστάσεως ἀπασχολήσεως, ἰδίως κατὰ τὸ δεύτερον ἥμισυ τοῦ ὑπὸ ἐπισκόπησιν ἔτους, ἐπέβαλε τὴν βαθμιαίαν ἀναπροσαρμογὴν τῆς κυβερνητικῆς πολιτικῆς ἐπὶ τῆς ἀπασχολήσεως Κυπρίων εἰς τὸ ἐξωτερικόν.

54. Ἡ πολιτικὴ τῆς Κυβερνήσεως κατὰ τὴν ἀμέσως μετὰ τὴν εἰσβολὴν περίοδον συνίστατο εἰς τὴν προώθησιν προγραμματισμένης καὶ ἐλεγχόμενης ἀπασχολήσεως Κυπρίων εἰς χώρας τοῦ ἐξωτερικοῦ, ἐπὶ προσωρινῆς βάσεως, πρὸς τὸν σκοπὸν ἀπαμβλύνσεως τοῦ ὀξυτάτου ἀνεργιακοῦ προβλήματος καὶ ὑποβοηθήσεως τῆς οἰκονομίας διὰ τῆς εἰσροῆς ξένου συναλλάγματος.

55. Εἰς τὰ πλαίσια τῆς ὡς ἄνω πολιτικῆς ὑπογράφησαν ὑπὸ τῆς Κυβερνήσεως Διακρατικαὶ Συμφωνίαι μεταξὺ τῶν Κυβερνήσεων τῆς Λαϊκῆς Δημοκρατίας τῆς Βουλγαρίας (1975), τῆς Σοσιαλιστικῆς Δημοκρατίας τῆς Τσεχοσλοβακίας (1976) καὶ τῆς Λιθῆς (1976).

56. Ὡς ἐκ τῆς ἐνθαρρυντικῆς ἐξελιξέως τῆς καταστάσεως ἀπασχολήσεως κατὰ τὸ ὑπὸ ἐπισκόπησιν ἔτος καὶ πρὸς ἀποφυγὴν δυσαρέστων συνεπειῶν ἐκ τῆς δημιουργίας ἐλλείψεως ἐργατικῶν χειρῶν εἰς ὠρισμένους Κλάδους τῆς οἰκονομικῆς δραστηριότητος, ἰδιαίτερος δὲ τὸν Κλάδον τῶν Κατασκευῶν, ἡ Κυβέρνησις ἐφήρμο-

σε πλέον περιοριστικήν πολιτικήν σκοπούσαν εις τήν αποθάρρυν-
σιν μάλλον παρά εις τήν προώθησιν τῆς ἀπασχολήσεως Κυπρίων
εις τὸ ἐξωτερικόν.

57. Εἰς τὰ πλαίσια τῆς νέας πολιτικῆς τὸ Ὑπουργεῖον Ἔργα-
σίας εἰσήγαγεν αὐστηρότερα κριτήρια ἐπὶ τῇ βάσει τῶν ὁποίων
ὑποβάλλει συστάσεις πρὸς τὸ Ὑπουργεῖον Ἐσωτερικῶν (ἄρμο-
δίαν ἀρχὴν δυνάμει τοῦ Ν. 49/74) διὰ τὴν χορήγησιν ἀδειῶν ἐξό-
δου εἰς Κυπρίους.

58. Βασικὸν κριτήριον ἐν προκειμένῳ εἶναι ἡ παρατεταμένη
(ἐπὶ 2 μῆνας ἢ περισσότερον) ἀνεργία τοῦ ἐνδιαφερομένου καὶ ἡ
ἐλλειψὶς προοπτικῶν ἀμέσου ἀπασχολήσεώς του ἐν Κύπρῳ. Ἐξαι-
ρέσεις ἐκ τῆς γενικῆς ταύτης ἀρχῆς εἶναι δυνατόν νὰ γίνουσι:-

- (α) ὡσάκις πρόκειται περὶ ἐργοδοτήσεως ὑπὸ κυπριακοῦ οἴ-
κου ἐφ' ὅσον ὁ τελευταῖος ἔχει ἤδη συμβληθῆ διὰ τὴν ἐκ-
τέλεσιν ἔργου εἰς τὸ ἐξωτερικόν καὶ δὴ εἰς χώρας μετὰ
τῶν ὁποίων ἡ Κύπρος διατηρεῖ στενοὺς δεσμούς ἢ σχέσεις
εἰς τὸν πολιτικόν, οἰκονομικόν ἢ ἄλλον τομέα, καὶ
- (β) εἰς περιπτώσεις ἐξ ἐπαγγέλματος ναυτικῶν ἢ νεοεισερχο-
μένων εἰς τὸ ναυτικὸν ἐπάγγελμα κατόπιν συμπληρώσεως
τοῦ εἰδικοῦ ἐκπαιδευτικοῦ προγράμματος τοῦ Ὑπουρ-
γείου Συγκοινωνιῶν καὶ Ἔργων.

59. Παραλλήλως πρὸς τὴν υἱοθέτησιν τῆς προαναφερθείσης
περιοριστικῆς πολιτικῆς ἐπὶ τῆς ἀπασχολήσεως Κυπρίων εἰς τὸ
ἐξωτερικόν, τὸ Ὑπουργεῖον Ἔργασίας προωθεῖ τὴν θέσπισιν νομο-
θεσίας διὰ τὸν ἔλεγχον τῶν γραφείων εὐρέσεως ἐργασίας ἐπ' ἄ-
μοιβῇ. Ἡ ἐν λόγῳ νομοθεσία θὰ ἀποτελῇ ἐν ἐκ τῶν μερῶν ἐνὸς
νέου περὶ Ἀπασχολήσεως Νόμου τὸ προσχέδιον τοῦ ὁποίου συνε-
τάχθη παλαιότερον ὑπὸ τοῦ Δρος J. Ciochin, ἐμπειρογνώμονος τοῦ
Διεθνoῦς Γραφείου Ἔργασίας, καὶ ἔτυχεν ἐπεξεργασίας κατὰ τὸ
διαρρεῦσαν ἔτος ὑπὸ Ἐπιτροπῆς ὑπὸ τὴν προεδρίαν τοῦ Ἀνωτέ-
ρου Λειτουργοῦ Ἀπασχολήσεως. Ὁ ἐν λόγῳ Νόμος, μεταξὺ ἄλ-
λων, θὰ ἐνσωματώσῃ ὑφισταμένην νομοθεσίαν ἀναφορικῶς πρὸς
ὄρους καὶ συνθήκας ἀπασχολήσεως.

60. Εἰς εἰδικὴν ἔρευναν τὴν ὁποίαν διεξήγαγεν ὁ Κλάδος Ἀ- ΠΙΝΑΞ
πασχολήσεως ὑπελογίσθη ὅτι τὸ σύνολον τῶν εἰς χώρας τοῦ ἐξω- ὑπ' ἀρ. 8
τερικοῦ ἀπασχολομένων Κυπρίων κατὰ τὴν 15ην Σεπτεμβρίου
1976 ἀνήρχετο εἰς 7,884. Ἀνάλυσις τοῦ ἀριθμοῦ τούτου κατὰ χώ-
ραν ἀπασχολήσεως καὶ ἐπαγγελματικὴν κατηγορίαν περιέχεται
εἰς τὸν Πίνακα 8.

ΜΕΤΑΝΑΣΤΕΥΣΙΣ

61. Ὁ ἀριθμὸς τῶν μονίμων μεταναστῶν κατὰ τὸ 1976 ἦτο
5,647 πρόσωπα, ἐν συγκρίσει πρὸς 5,454 κατὰ τὸ 1975, 3,346 κατὰ
τὸ 1974 καὶ 1,312 τὸ 1973. Αἱ κυριώτεραι χῶραι μονίμου μετανα-
στεύσεως Κυπρίων ἦσαν ἡ Αὐστραλία, ὁ Καναδᾶς καὶ τὸ Ἡνωμέ-
νον Βασίλειον.

ΑΠΑΣΧΟΛΗΣΙΣ ΑΛΛΟΔΑΠΩΝ ΕΝ ΚΥΠΡΩ

62. Κατά την 31ην Δεκεμβρίου, 1976, άπασχολούντο έν Κύπρω 855 άλλοδαποι βάσει προσωρινών άδειών άπασχολήσεως έκδοιδομένων υπό του Τμήματος Άλλοδαπών του Ύπουργείου Έσωτερικών, τή συστάσει του Ύπουργείου Έργασίας και Κοινωνικών Άσφαλίσεων. Οί πλείστοι τούτων ήσαν πρόσωπα κατέχοντα ύψηλά έπαγγελματικά προσόντα (ίδε πίνακα κατωτέρω).

63. Είς τās πλείστας τών περιπτώσεων αί έν λόγω άδειαι έχορηγούντο υπό τόν όρον ότι οί έργοδοτάι θα προσλάβουν Κυπρίους πρός άντικατάστασιν τών άλλοδαπών άμα τή έκπαιδεύσει των.

64. Το Ένωμένον Βασίλειον, ή Έλλάς και ό Λίβανος ήσαν αί χώροι προελεύσεως του μεγαλυτέρου άριθμού τών άπασχολούμενων έν Κύπρω άλλοδαπών.

65. Οί άλλοδαποι οί όποιοι άπασχολούντο έν Κύπρω κατά την 31η Δεκεμβρίου, 1976, κατά έπαγγελματικήν κατηγορίαν, είχον ώς άκόλουθως:-

| | | |
|---------|---|-----|
| 0/1 | Έπιστημονικών και Τεχνικών Προσωπικών | 372 |
| 2. | Διευθύνοντες και Διοικητικά Στελέχη | 140 |
| 3. | Ύπάλληλοι Γραφείου | 102 |
| 4. | Πωληταί | 85 |
| 5. | Άπασχολούμενοι είς τήν παροχήν ύπηρεσιών περιλαμβανομένων τών του άθλητισμού και ψυχαγωγίας | 53 |
| 6. | Γεωργοί, Άλιείς | 41 |
| 7/8/9 | Τεχνίται και έργάται βιομηχανίας και βιοτεχνίας και άπασχολούμενοι είς έπαγγέλματα μεταφορών και έπικοινωνιών | 62 |
| ΣΥΝΟΛΟΝ | | 855 |

ΕΙΔΙΚΑΙ ΠΕΡΙΠΤΩΣΕΙΣ

ΠΙΝΑΞ
ύπ' άρ. 9

66. Συνολικώς 66 πρόσωπα άποτελούντα «Ειδικάς Περιπτώσεις» έτοποθετήθησαν είς τόν δημόσιον ή ιδιωτικόν τομέα κατά τό 1976. «Ειδικάς περιπτώσεις» άποτελούν πρόσωπα τά όποία λόγω διανοητικών ή σωματικών άναπηριών άντιμετωπίζουν δυσκολίας είς τήν εύρεσιν άπασχολήσεως και τά όποία διά τουτο τυγχάνουν ειδικής μεταχειρίσεως. Περισσότεραι λεπτομέρειαι παρατίθενται σχετικώς είς τόν Πίνακα 9.

ΑΠΑΣΧΟΛΗΣΙΣ ΛΙΜΕΝΕΡΓΑΤΩΝ

67. Είς έκαστον τών κυριωτέρων λιμένων τής Νήσου, λειτουργεί Κλάδος τής Ύπηρεσίας Άπασχολήσεως διά τήν τοποθέτησιν λιμενεργατών. Άπό του Αύγουστου, 1974 και έντεύθεν ή Ύπηρεσία αύτη έπαυσε νά λειτουργή είς τήν Άμμόχωστον λόγω καταλήψεως τής πόλεως υπό τών Τουρκικών στρατευμάτων.

68. Κατά τὸ διαρρεῦσαν ἔτος ἐγένοντο εἰδικαὶ διευθετήσεις ὅσον ἀφορᾷ τὴν ὑποβολὴν τῶν ἐξ Ἀμμοχώστου λιμενεργατῶν εἰς ἀπασχόλησιν εἰς τοὺς λιμένας Λεμεσοῦ καὶ Λάρνακος.

69. Ἐν ὄψει τῆς ἰδρύσεως τοῦ Ὁργανισμοῦ Λιμένων καὶ τῆς ὑπὸ τούτου ἀναλήψεως τῆς εὐθύνης διὰ τὴν εὐρυθμὸν λειτουργίαν τῶν λιμένων, τὸ Ὑπουργεῖον Ἐργασίας ἐπανεξετάζει τὸν ρόλον του, ἐν σχέσει πρὸς τοὺς λιμενεργάτας, δυνάμει τοῦ Περί Λιμενεργατῶν (Ρύθμισις Ἀπασχολήσεως) Νόμου Κεφ. 184.

70. Ὡς καὶ κατὰ τὸ προηγούμενον ἔτος ὁ λιμὴν τῆς Λεμεσοῦ ἐπαρουσίαζε τὴν μεγαλύτεραν ἀπασχόλησιν λιμενεργατῶν κατὰ τὸ 1976. Στατιστικὰ στοιχεῖα περὶ τῆς ἀπασχολήσεως λιμενεργατῶν κατὰ λιμένα παρατίθενται εἰς τὸν Πίνακα 10.

ΠΙΝΑΞ
ὕψ' ὄψ. 10

ΥΠΗΡΕΣΙΑΙ ΠΡΟΣ ΑΠΟΦΟΙΤΟΥΣ ΑΝΩΤΕΡΩΝ ΚΑΙ ΑΝΩΤΑΤΩΝ ΣΧΟΛΩΝ

71. Εἰδικαὶ ὑπηρεσίαι προσφέρονται εἰς πρόσωπα τὰ ὁποῖα κατέχουν πανεπιστημιακὰ, διοικητικὰ ἢ ἀνώτερα τεχνικὰ προσόντα καὶ τὰ ὁποῖα ζητοῦν ἀπασχόλησιν μέσω τῶν εἰς τὰς Ἐπαρχίας λειτουργουσῶν Ὑπηρεσιῶν Ἀπασχολήσεως.

72. Κατὰ τὸ 1976 αἱ Ὑπηρεσίαι Ἀπασχολήσεως ἐτοποθέτησαν εἰς ἔργασίαν 979 ἄτομα τῶν ὡς ἄνω κατηγοριῶν ἐν συγκρίσει πρὸς 104 κατὰ τὸ 1975.

ΕΠΑΓΓΕΛΜΑΤΙΚΟΣ ΠΡΟΣΑΝΑΤΟΛΙΣΜΟΣ

73. Ὡς καὶ κατὰ τὰ προηγούμενα ἔτη αἱ δραστηριότητες εἰς τὸν τομέα τοῦ ἐπαγγελματικοῦ προσανατολισμοῦ ἦσαν περιορισμένα. Τοῦτο ὀφείλεται κυρίως εἰς τὴν ἀνεπαρκῆ ἐπένδρῳσιν τοῦ Κλάδου ἀλλὰ καὶ εἰς τὴν ἔλλειψιν σταθερῶν προοπτικῶν ἀπασχολήσεως εἰς πλείστους Κλάδους οἰκονομικῆς δραστηριότητος ὡς ἐκ τῆς καταστάσεως ἢ ὁποῖα ἐδημιουργήθη λόγω τῆς Τουρκικῆς εἰσβολῆς εἰς τὴν νῆσον.

74. Ἡ σημειωθείσα κατὰ τὸ 1976 ἐπαναδραστηριοποιήσις τῆς βιομηχανίας ἐν γένει, καὶ τῶν βιομηχανιῶν ἐνδύσεως καὶ ὑποδήσεως εἰδικώτερον, εἶχεν ὡς ἀποτέλεσμα τὴν δημιουργίαν ηὐξημένης ζητήσεως ἐργατικοῦ δυναμικοῦ εἰς σχετικὰς πρὸς τὰς ἐν λόγω βιομηχανίας εἰδικότητας. Τοιοῦτοτρόπως, ἐπαρουσιάσθη πεδῖον δράσεως διὰ τὴν ὑπηρεσίαν ἐπαγγελματικοῦ προσανατολισμοῦ. Στόχος τῆς τῶν αὐτῆς δράσεως ἦτο καὶ εἶναι ἡ προσέλκυσις νέου αἵματος εἰς τὰς ὡς ἄνω βιομηχανίας κυρίως ἐκ τῶν τάξεων τῶν ἀνέργων θηλέων ἀποφοίτων Σχολῶν Μέσης Παιδείας.

ΣΥΜΒΟΥΛΕΥΤΙΚΑΙ ΕΠΙΤΡΟΠΑΙ ΤΩΝ ΕΠΑΡΧΙΑΚΩΝ ΓΡΑΦΕΙΩΝ ΕΡΓΑΣΙΑΣ ΚΑΙ ΚΟΙΝΩΝΙΚΩΝ ΑΣΦΑΛΙΣΕΩΝ

75. Εἰς ἕκαστον Ἐπαρχιακὸν Γραφεῖον Ἐργασίας καὶ Κοινωνικῶν Ἀσφαλίσεων λειτουργεῖ Συμβουλευτικὴ Ἐπιτροπὴ ἀπαρτιζομένη ἐξ ἀντιπροσώπων τῆς Κυβερνήσεως, τῶν ἐργαζομένων καὶ τῶν ἐργοδοτῶν. Αἱ ἐν λόγω Ἐπιτροπαὶ συνήλθον κατὰ διάφορα χρονικὰ διαστήματα κατὰ τὸ ὑπὸ ἐπισκόπησιν ἔτος καὶ συνεζήτη-

σαν διάφορα θέματα άφορώντα εις την όργάνωσιν και λειτουργίαν τών Υπηρεσιών Άπασχολήσεως, ώς και θέματα άφορώντα εις την άπασχόλησιν του έργατικού δυναμικού τής νήσου. Υπό τών Έπιτροπών τούτων ύπεβλήθησαν διάφοροι εισηγήσεις πρòς τò Υπουργείον επί τής πολιτικής και τών ληπτέων μέτρων εις τόν τομέα τής άπασχολήσεως.

76. Μεταξύ τών θεμάτων τὰ όποία συνεζητήθησαν κατά τò 1976, υπό τών ώς άνω Έπιτροπών ήσαν και τὰ ακόλουθα: Προσωρινή άπασχόλησις Κυπρίων εις τò έξωτερικόν, επαναδραστηριοποιήσις τής οικονομίας, άπασχόλησις άλλοδοπών έν Κύπρω, άπασχόλησις λιμενεργατών, άνεργιακή κατάστασις κ.ά.

ΣΤΑΤΙΣΤΙΚΑ ΣΤΟΙΧΕΙΑ ΕΠΙ ΤΟΥ ΕΡΓΑΤΙΚΟΥ ΔΥΝΑΜΙΚΟΥ

77. Άπό τών άρχών του υπό έπισκόπησιν έτους ήρχισεν έφαρμοζομένη ή νέα διαδικασία λήψεως και συγκεντρώσεως στατιστικών στοιχείων δια τήν άνεργίαν μέσω του μηχανογραφικού κέντρου τής Κυβερνήσεως. Διά τής νέας διαδικασίας έχει έλαχιστοποιηθή ó άπαιτούμενος χρόνος δια τήν συγκέντρωσιν τών στατιστικών στοιχείων ό όποίος διατίθεται πλέον υπό του προσωπικού τών υπηρεσιών Άπασχολήσεως δια τήν καλύτεραν έξυπηρέτησιν τών έργοδοτών και του έργατικού δυναμικού τής Νήσου. Επί πλέον, παρέχεται ή δυνατότης συγκεντρώσεως τών στατιστικών στοιχείων εις πολύ μικρόν χρονικόν διάστημα, ώς και ή δυνατότης λήψεως πλέον λεπτομερών πληροφοριών.

ΚΕΝΤΡΟΝ ΕΠΑΓΓΕΛΜΑΤΙΚΗΣ ΑΠΟΚΑΤΑΣΤΑΣΕΩΣ ΑΝΑΠΗΡΩΝ

78. Τò Κέντρον Έπαγγελματικής Άποκαταστάσεως Άναπήρων ύπάγεται διοικητικώς εις τόν Κλάδον Άπασχολήσεως. Τὰ πλαίσια τής πολιτικής και τών δραστηριοτήτων του Κέντρου καθορίζονται υπό Διοικητικού Συμβουλίου εις τò όποίον εκπροσωπούνται ή Κυβέρνησις, οί έργοδóται και αί συντεχνία. Περì τò τέλος του 1976 τò Κέντρον συνεπλήρωσεν όκτώ έτη έπιτυχούς λειτουργίας.

79. Εις τò Κέντρον παρέχονται διευκολύνσεις δια τήν εκτίμησιν τών επαγγελματικών ίκανοτήτων τών άναπήρων και προπαρασκευάζονται ούτοι δι' άπασχόλησιν εις τήν βιομηχανίαν. Πρòς τούτο παρέχεται εκπαίδευσις εις κατάλληλα επαγγέλματα εις τὰ όποία ύπάρχει ή προβλέπεται νά ύπάρξη ζήτησις εργατικών χειρών. Αί ύπηρεσίαί του Κέντρου άποβλέπουν ώσαύτως εις τò νά βοηθηθούν οί άνάπηροι δια τήν φυσικήν των άποκατάστασιν, περιλαμβανομένων θεραπευτικών άσκήσεων υπό ίατρικήν παρακολούθησιν, και εις τò νά ύπερπηδήσουν τὰ ψυχοκοινωνικά των προβλήματα πρòς τόν σκοπόν προσαρμογής και έντάξεώς των εις τήν κοινωνίαν.

80. Διαρκούντος του έτους, 40 άνάπηρα πρόσωπα, περιλαμβανομένων 10 άναπήρων πολέμου, συνεπλήρωσαν τήν εκπαίδευσιν των εις τò Κέντρον, ένώ κατά τήν 31ην Δεκεμβρίου έξυνεχιζετο ή εκπαίδευσις 37 προσώπων, περιλαμβανομένων 6 άναπήρων πολέ-

μου, εις τούς κλάδους πλεκτικής, κοπτικής/ραπτικής, λευκοσιδηρουργίας, συγκολλήσεων, έπιπλοποιίας/ξυλουργικής, κατασκευής δερματίνων ειδών και κατασκευής σαρώθρων. Από τής ένάρξεως τής λειτουργίας του Κέντρου μέχρι σήμερα έχουν εκπαιδευθί εις τας έν λόγω ειδικότητας συνολικώς 176 πρόσωπα. Έκ τούτων τά 112 ανέλαβον έργασίαν εις τήν βιομηχανίαν ένώ τά υπόλοιπα 64 άπησχολούντο κατ' οίκον.

81. Κατά τó υπό έπισκόπησιν έτος έγκατεστάθησαν εις τó Κέντρον νέα μηχανήματα και έργαστηριακός έξοπλισμός πρós βελτίωσιν τής παρεχομένης τεχνικής καταρτίσεως. Παραλλήλως, έξεσφαλίσθη Κυβερνητική γή διά τας εις χώρον άνάγκας του Κέντρου και έξεπονήθησαν τά άρχιτεκτονικά σχέδια διά τó οικότροφείον του όποίου ή άνέγερσις ήρχισε τόν Δεκέμβριον 1976. Τó οικότροφείον άνάμενεται νά άποπερατωθί έντός του 1977.

82. Κατά τήν διάρκειαν του έτους, τó Διοικητικόν Συμβούλιον συνήλθε και συνεζήτησε διάφορα θέματα μεταξύ τών όποίων έκείνο του έξοπλισμού και τών πηγών χρηματοδοτήσεως τής άγοράς του άναγκαιούτος νέου τοιούτου, ως και τής έπεκτάσεως τών δραστηριοτήτων του Κέντρου. Συναφώς, τó Διοικητικόν Συμβούλιον προέβη εις διαφόρους ένεργείας και παραστάσεις πρós Κυβερνήσεις Κρατών και Διεθνείς Όργανώσεις πρós έξασφάλισιν τεχνικής βοθηείας διά τó Κέντρον.

ΕΠΙΧΟΡΗΓΗΣΙΣ ΕΡΓΑΤΙΚΩΝ ΘΕΑΤΡΙΚΩΝ ΕΙΣΙΤΗΡΙΩΝ

83. Η Έλληνική Κυβέρνησις, έν τή έπιθυμία της όπως άφ' ένός μόν βοηθήση οικονομικώς τόν Θεατρικόν Όργανισμόν Κύπρου (Θ.Ο.Κ.), άφ' έτέρου δέ συμβάλη εις τήν άνύψωσιν του πολιτιστικού έπιπέδου τών Κυπρίων έργαζομένων, παρεχώρησεν εις τó Υπουργείον Έργασίας ποσόν έκ £11,000 περίπου, διά νά χρησιμοποιηθί διά τήν έπιχορήγησιν εισιτηρίων του Θ.Ο.Κ. διά τούς έργαζομένους.

84. Ο θεσμός τών έπιχορηγημένων έργατικων εισιτηρίων ήρχισεν έφαρμοζόμενος τόν Ιούλιον του 1976, μέχρι δέ του τέλους Δεκεμβρίου, 1976 είχον διανεμηθί 27,650 εισιτήρια.

ΚΕΦΑΛΑΙΟΝ ΙΙΙ. ΒΙΟΜΗΧΑΝΙΚΗ ΚΑΤΑΡΤΙΣΙΣ ΚΑΙ ΑΝΑΠΤΥΞΙΣ ΔΙΕΥΘΥΝΣΕΩΣ

Ι. ΣΥΣΤΗΜΑ ΜΑΘΗΤΕΙΑΣ

84. Τὸ Σύστημα Μαθητείας, τὸ ὁποῖον ἀποτελεῖ κοινὸν σχέδιον τῶν Ὑπουργείων Ἐργασίας καὶ Παιδείας, βασικοῦς σκοποὺς ἔχει:-

- (α) τὴν αὐξήσιν τοῦ ἀριθμοῦ τῶν εἰδικευμένων ἐργατῶν εἰς τὴν βιομηχανίαν, καὶ
- (β) τὴν ἀνύψωσιν τῆς τεχνικῆς στάθμης τῶν νεαρῶν ἐργαζομένων εἰς τὴν βιομηχανίαν, ἐπὶ τῇ βάσει τῶν συγχρόνων ἀντιλήψεων καὶ μεθόδων παραγωγῆς, πρὸς τὸν σκοπὸν αὐξήσεως τῆς παραγωγικότητος καὶ τῆς ἱκανοποιήσεως τῶν ἀναγκῶν τῆς βιομηχανίας εἰς τεχνικὸν προσωπικόν.

85. Εἰς τὸ Σύστημα Μαθητείας γίνονται δεκτοὶ νεαροὶ ἡλικίας 14—18 ἐτῶν, οἱ ὁποῖοι, κατόπιν συμφωνίας μετὰ τῶν ἐργοδοτῶν τῶν, παρακολουθοῦν μαθήματα 1 ἢ 2 ἡμέρας τῆς ἐβδομάδος, ἀναλόγως τῆς εἰδικεύσεως καὶ τοῦ ἔτους εἰς τὸ ὁποῖον φοιτοῦν, εἰς τὰς Τεχνικὰς Σχολὰς κατὰ τὰς ἐργασίμους ὥρας. Ἡ Κυβέρνησις ἀναλαμβάνει τὰ ἔξοδα κατάρτισεως, οἱ δὲ ἐργοδοταὶ καταβάλλουν εἰς τοὺς μαθητευομένους τὰ ἡμερομίσθια τῶν ἡμερῶν κατὰ τὰς ὁποίας οὗτοι φοιτοῦν εἰς τὰς Τεχνικὰς Σχολὰς. Ἡ περίοδος κατάρτισεως ποικίλλει ἀναλόγως τῆς εἰδικεύσεως, εἰς τὰς πλείστας ὅμως τούτων αὕτη εἶναι τριετής. Ἡ παρεχομένη κατάρτισις διαχωρίζεται εἰς θεωρητικὴν καὶ πρακτικὴν τοιαύτην. Ἡ θεωρητικὴ κατάρτισις, ἡ ὁποία εἶναι ἐντεταγμένη εἰς τὸ κανονικὸν πρόγραμμα τῶν Τεχνικῶν Σχολῶν, παρέχεται ὑπὸ τῶν Τεχνικῶν Σχολῶν, ἡ δὲ πρακτικὴ ὑπὸ τοῦ ἐργοδοτοῦ εἰς τὸ ἐργοστάσιον/ἐργοτάξιον τοῦ ὁποίου ὁ μαθητευόμενος ἀπασχολεῖται. Μετὰ τὴν ἐπιτυχῆ συμπλήρωσιν τῆς κατάρτισεως ἀπονέμεται πρὸς τοὺς μαθητευομένους Πιστοποιητικὸν Συμπληρώσεως Μαθητείας, τὸ ὁποῖον ἀναγνωρίζεται ὑπὸ τῆς Κυβερνήσεως, τῆς Βιομηχανίας καὶ τῶν Συντεχνιῶν.

86. Τὴν ἐποπτείαν τοῦ Συστήματος ἀσκεῖ τὸ Συμβούλιον Μαθητείας, τὸ ὁποῖον ἀποτελεῖται ἀπὸ ἐκπροσώπους τῆς Κυβερνήσεως, τῶν Ἐργοδοτῶν καὶ τῶν Συντεχνιῶν. Μικτὰ Ἐπιτροπὰ Μαθητείας — εἰς τὰς ὁποίας ἐκπροσωποῦνται ἡ Κυβέρνησις, οἱ Ἐργοδοταὶ καὶ αἱ Συντεχνίαι — δι' ἐκάστην εἰδίκευσιν, ἐποπτεύουν τὴν πιστὴν ἐφαρμογὴν τοῦ ἀναλυτικοῦ προγράμματος καὶ ὑποβάλλουν εἰσηγήσεις ἐφ' ὄλων τῶν θεμάτων τῶν σχετιζομένων μετὰ τὴν λειτουργίαν τοῦ Συστήματος Μαθητείας.

87. Τὸ Σύστημα Μαθητείας ἤρχισε λειτουργοῦν τὸ 1963, μετὰ 66 μαθητευομένους εἰς 5 εἰδικεύσεις εἰς Λευκωσίαν καὶ Λεμεσό.

88. Σήμερον, μετὰ παρέλευσιν δεκατριῶν ἐτῶν ἀπὸ τῆς εἰσαγωγῆς του, τὸ Σύστημα Μαθητείας ἐξελίχθη οὐχὶ μόνον εἰς χρῆσιμον ἀλλὰ καὶ ἀπαραίτητον διὰ τὴν νῆσον θεσμόν καὶ σημαντικώ-

τάτην πηγήν τροφοδοτήσεως τῆς βιομηχανίας εἰς εἰδικευμένους τεχνίτας.

89. Ἡ ἀριθμητικὴ αὐξησης τῶν εἰδικεύσεων τῶν μαθητευομένων καθὼς καὶ τῶν ἀποφοίτων κατ' ἔτος ἔχει ὡς ἀκολούθως:-

| Σχολικὸν Ἔτος | Ἀρ. Εἰδικεύσεων | Ἀρ. Μαθητευομένων | Ἀρ. Ἀποφοίτων |
|---------------|-----------------|-------------------|---------------|
| 1963/64 | 5 | 66 | — |
| 1964/65 | 7 | 152 | — |
| 1965/66 | 7 | 209 | 23 |
| 1966/67 | 9 | 265 | 71 |
| 1967/68 | 11 | 557 | 58 |
| 1968/69 | 10 | 561 | 65 |
| 1969/70 | 11 | 672 | 147 |
| 1970/71 | 11 | 914 | 132 |
| 1971/72 | 13 | 1081 | 156 |
| 1972/73 | 13 | 1006 | 218 |
| 1973/74 | 13 | 1093 | 245 |
| 1974/75 | 10 | 480 | 138 |
| 1975/76 | 12 | 880 | 193 |
| 1976/77 | 12 | 979 | — |

90. Ἀπὸ τῆς ἐνάρξεως τῆς λειτουργίας του τοῦ Συστήματος Μαθητείας ἔδωκεν εἰς τὴν βιομηχανίαν 1446 εἰδικευμένους τεχνίτας.

91. Κατὰ τὸ σχολικὸν ἔτος 1976/77 τὸ Σύστημα Μαθητείας ἤρχισε νὰ λειτουργῇ ὑπὸ συνθήκας αἱ ὁποῖαι δὲν δημιουργοῦν σοβαρὰ προβλήματα εἰς τὴν καθ' ὅλα ἀνάπτυξιν τοῦ θεσμοῦ. Τὸ κυριώτερον πρόβλημα ὑπῆρξεν ἡ ἔλλειψις χώρου ἐντὸς τῶν Τεχνικῶν Σχολῶν, τὸ ὁποῖον ἐδημιουργήθη ἐκ τῆς Τουρκικῆς εἰσβολῆς ὡς ἐκ τῆς καταλήψεως τῶν Τεχνικῶν Σχολῶν Ἀμμοχώστου καὶ Ξεροῦ. Κατὰ τὸ σχολικὸν ἔτος 1976/77 ἐνεγράφησαν εἰς τὸ Σύστημα Μαθητείας 979 μαθητευόμενοι, ἐνῶ κατὰ τὸ τέλος τοῦ 1976 ὁ ἀριθμὸς τούτων ἀνῆρχετο εἰς 944 εἰς τὰς κάτωθι εἰδικεύσεις:-

| Εἰδικεύσεις | Σύνολον | Λ/σία | Λ/σός | Λ/κα | Πάφος |
|--|------------|------------|------------|------------|-----------|
| Οἰκοδόμοι | 172 | 72 | 33 | 53 | 14 |
| Ἐπιπλοποιοὶ | 183 | 72 | 54 | 57 | — |
| Μηχανικοὶ Αὐτοκινήτων | 134 | 67 | 67 | — | — |
| Ἡλεκτροτεχνίται | 102 | 37 | 37 | 28 | — |
| Κοπτικὴ/Ραπτικὴ | 100 | — | 35 | 50 | 15 |
| Ὑδραυλικοὶ/Συγκολληταὶ | 50 | — | 50 | — | — |
| Ἀργυροχ./Χρυσοχόοι | 45 | 23 | — | 22 | — |
| Συγκολληταὶ/Ἐφαρμοσταὶ | 49 | — | — | 49 | — |
| Ὑδραυλικοὶ | 9 | 9 | — | — | — |
| Συγκολληταὶ | 30 | 30 | — | — | — |
| Ἐπιδ. Συσκ. Ραδιοφώνου/ Τηλεοράσεως | 34 | 13 | 21 | — | — |
| Μηχανουργοὶ/Ἐφαρμοσταὶ | 36 | 23 | 13 | — | — |
| ΣΥΝΟΛΟΝ | 944 | 346 | 310 | 259 | 29 |

92. Κατόπιν παρακλήσεως του Ὑπουργείου καὶ ἐντὸς τῶν πλαισίων τῆς συνεργασίας μεταξύ Ἑλλάδος καὶ Κύπρου εἰς τὸν τομέα τῆς Βιομηχανικῆς Κατάρτισεως, ὁ Ὄργανισμός Ἀπασχολήσεως Ἑργατικῶν Δυναμικῶν Ἑλλάδος ἀπέστειλε καὶ κατὰ τὸ σχολικὸν ἔτος 1976/77 πρὸς τὸ ἡμέτερον Ὑπουργεῖον ἀριθμὸν διδακτικῶν βιβλίων (Μαθηματικά Τόμος Α' καὶ Β', Φυσικὴ, Χημεία, Ὑγιεινὴ καὶ Ἀσφάλεια Μαθητευομένων), τὰ ὁποῖα διανεμήθησαν δωρεάν πρὸς τοὺς μαθητευομένους τοῦ Συστήματος Μαθητείας διὰ τὰς ἀνάγκας τῶν εἰς τὰ θεωρητικὰ τῶν μαθημάτων.

II. ΚΕΝΤΡΟΝ ΠΑΡΑΓΩΓΙΚΟΤΗΤΟΣ ΚΥΠΡΟΥ

ΓΕΝΙΚΑΙ ΠΛΗΡΟΦΟΡΙΑΙ

93. Τὸ Κέντρον Παραγωγικότητος Κύπρου (ΚΕ.ΠΑ.) εἶναι ὄργανισμός κοινωφελούς χαρακτήρος ἰδρυθεὶς ὑπὸ τῆς Κυπριακῆς Κυβερνήσεως τῇ βοήθειά τῶν Ἠνωμένων Ἐθνῶν καὶ τοῦ Διεθνoῦς Γραφείου Ἑργασίας, τὸ 1963. Ἡ βοήθεια τοῦ Διεθνoῦς Γραφείου Ἑργασίας πρὸς τὸ ΚΕ.ΠΑ. ἐτερματίσθη τὴν 30ην Νοεμβρίου, 1974, ἔκτοτε δὲ τὴν ὅλην εὐθύνην διὰ τὴν λειτουργίαν του ἀνέλαβεν ἡ Κυπριακὴ Κυβέρνησις.

ΣΚΟΠΟΙ ΚΑΙ ΕΠΙΔΙΩΞΕΙΣ

94. Σκοπὸς τοῦ Κέντρου εἶναι νὰ βοηθήσῃ τόσο τὰς δημοσίας ὅσον καὶ τὰς ἰδιωτικὰς ἐπιχειρήσεις καὶ ὀργανισμοὺς εἰς τὴν ἀνάπτυξιν τῆς παραγωγικότητος καὶ ἀποδοτικότητος τοῦ προσωπικοῦ τῶν πρὸς ὄφελος τούτων καὶ τοῦ συνόλου τῆς κυπριακῆς οἰκονομίας ἐν γένει.

ΔΙΟΙΚΗΤΙΚΟΝ ΣΥΜΒΟΥΛΙΟΝ

95. Αἱ δραστηριότητες καὶ ἡ πολιτικὴ τοῦ Κέντρου καθορίζονται ὑπὸ Διοικητικοῦ Συμβουλίου τοῦ ὁποῖου προεδρεύει ὁ Γενικὸς Διευθυντὴς τοῦ Ὑπουργείου Ἑργασίας καὶ Κοινωνικῶν Ἀσφαλίσεων καὶ ἀπαρτίζεται ἐξ ἐκπροσώπων τῆς Κυβερνήσεως, τῶν ἐργοδοτῶν καὶ τῶν συντεχνιῶν.

ΔΡΑΣΤΗΡΙΟΤΗΤΕΣ

96. Ἐντὸς τῶν πλαισίων τοῦ Ἑκτάκτου Σχεδίου Οἰκονομικῆς Δράσεως τὸ ὁποῖον ἐξηγγέλθη ὑπὸ τῆς Κυβερνήσεως ἐντὸς τοῦ 1975 διὰ τὴν ἀντιμετώπισιν τῶν πληγμάτων τὰ ὁποῖα ἐπέφευεν εἰς τὴν Κυπριακὴν οἰκονομίαν ἡ Τουρκικὴ εἰσβολή, τὸ ΚΕ.ΠΑ. ἀνακατέταξε τὴν κατανομὴν ἐμφάσεως καὶ προτεραιοτήτων ἀναφορικῶς πρὸς τοὺς τρεῖς βασικοὺς τομεῖς δραστηριοτήτων του, ἴτιοι τὴν Ἑκπαίδευσιν, τὴν Ἐρευναν καὶ τὰς Συμβουλευτικὰς Ὑπηρεσίας. Ἡ ἀνακατάταξις αὐτῆ, ἡ ὁποῖα ἐφηρμόσθη καὶ κατὰ τὸ 1976, ἀνταποκρίνεται εἰς τὴν πολιτικὴν τοῦ Κέντρου ὅπως τοῦτο διατηρῆ εὐελιξίαν κατὰ τὴν ἄσκησιν τῶν δραστηριοτήτων του διὰ νὰ ἐξυπηρετῆ κατὰ τὸν πλέον ἀποτελεσματικὸν τρόπον τὰς ἐκάστοτε ἀνάγκας τῆς οἰκονομίας.

97. Κατά τὸ 1976 τὸ ΚΕ.ΠΑ., ὡς καὶ κατὰ τὸ παρελθὸν ἔτος, ἠῦξεν τὰς προσφερομένας ὑπηρεσίας του εἰς τοὺς τομεῖς τῆς Ἑρεῦνης καὶ τῶν Συμβουλευτικῶν Ὑπηρεσιῶν, ἤτοι τὰς δύο δραστηριότητες, αἱ ὁποῖαι συμβάλλουν εἰς τὴν ἐπίτευξιν πλέον βραχυπροθέσμων στόχων καὶ περιώρισε σχετικῶς τὰ ἐκπαιδευτικὰ προγράμματα του εἰς τομεῖς τῶν ὁμοίων ἢ συμβολῆ εἰς τὴν ἐπίτευξιν τοῦ ὑπὸ τῆς Κυβερνήσεως ἐφαρμοσθέντος Ἐκτάκτου Σχεδίου εἶναι πλέον ἄμεσος.

98. Ἐντὸς τῆς πολιτικῆς αὐτῆς τὸ ΚΕ.ΠΑ. προσέφερε τὰς ὑπηρεσίας του δ ω ρ ε ἄ ν εἰς τὰς ἐγγεγραμμένας πληγείσας Βιομηχανίας καὶ λοιπὰς Ἐπιχειρήσεις, καὶ εἰς τοὺς ἐκτοπισθέντας οἱ ὁποῖοι ἐδοθηθῶντο ὑπὸ τοῦ Εἰδικοῦ Ταμείου Ἀνακουφίσεως.

99. Μία γενικὴ εἰκὼν τῆς διαθέσεως τοῦ χρόνου τοῦ ἐπαγγελματικοῦ προσωπικοῦ τοῦ ΚΕ.ΠΑ. εἰς τὸν τομέα τῆς Ἀναπτύξεως Διευθύνσεως ἐμφαίνεται εἰς τὸν κατωτέρω πίνακα:-

| Τομεῖς Δραστηριοτήτων | ᾽Ωραι | Ποσοστὸν |
|-----------------------------|---------------|-------------|
| 1. Ἐπιμορφωτικὰ Προγράμματα | 7,860 | 54.1% |
| 2. Συμβουλευτικαὶ Ὑπηρεσίαι | 1,392 | 9.6% |
| 3. Ἑρευναι καὶ Πληροφορίαι | 2,670 | 18.3% |
| 4. Διοικητικὴ Ἔργασια | 2,082 | 14.3% |
| 5. Ἄλλαι Ἔργασιαί | 332 | 2.3% |
| 6. Ἀνάπτυξις Προσωπικοῦ | 202 | 1.4% |
| Σ ὕ ν ο λ ο ν | 14,538 | 100% |

100. Εἰς τὸν τομέα τῆς Ἐκπαιδεύσεως Διευθυντικῶν στελεχῶν τὸ περιεχόμενον τοῦ μεγαλύτερου μέρους τῶν προγραμμάτων ἀφεῶρα εἰς μεθόδους καὶ τεχνικάς, αἱ ὁποῖαι ἐπεδίωκον τὴν μείωσιν τοῦ κόστους παραγωγῆς, τὴν βελτίωσιν συστημάτων κητολογίσεως, τὸν προγραμματισμὸν καὶ ἔλεγχον παραγωγῆς καὶ ὕλικῶν, ὡς καὶ τὴν ἀνάπτυξιν στελεχῶν εἰς τὸν τομέα τοῦ Μάρκετινγκ καὶ τῶν ἐξαγωγῶν. Κατὰ τὸ ὑπὸ ἐπισκόπησιν ἔτος ὠργανώθη ἡ τετάρτη σειρά μαθημάτων Βασικῆς Ἐκπαιδεύσεως Ἐποπτῶν Βιομηχανίας εἰς τὴν ὁποίαν συμμετέσχον 15 Ἐπιχειρήσεις διὰ 23 Ἐποπτῶν.

101. Ὁ κατωτέρω πίναξ δεικνύει τὸν ἀριθμὸν τῶν ἐπιμορφωτικῶν προγραμμάτων κατὰ ἐπίπεδον διευθύνσεως, ὡς καὶ τὸν ἀριθμὸν τῶν συμμετασχόντων εἰς αὐτά.

| Ἐπίπεδον | Ἀριθμὸς Προγραμμάτων | Ἀριθμὸς Συμμετασχόντων |
|--------------------------------|----------------------|------------------------|
| 1. Ἀνωτάτη Διεύθυνσις | 7 | 217 |
| 2. Μέση Διεύθυνσις | 11 | 328 |
| 3. Κατωτάτη Διεύθυνσις | 14 | 338 |
| 4. Βασικὰ καὶ ἄλλα Προγράμματα | 3 | 62 |
| Σύνολον | 35 | 945 |

102. "Εν σημαντικόν μέρος του χρόνου διετέθη διά την έκτελεσιν έρευνών αι όποια άνετέθησαν εις τό ΚΕ.ΠΑ. υπό της 'Υπηρεσίας Δραστηριοποιήσεως του Ειδικου Ταμείου 'Ανακουφίσεως 'Εκτοπισθέντων. Συγκεκριμένως διεξήχθη μία έπισκόπησις εις την βιομηχανίαν τροφίμων πρός έντόπισιν των αιτίων ύποαπασχολήσεως των έγκαταστάσεων και του έξοπλισμού της έν λόγω βιομηχανίας, ως και δύο εις τας βιομηχανίας ειδών ένδύσεως και ύποδήσεως πρός έντόπισιν των ύπαρχουσών εύκαιριών άπασχολήσεως και των εις έκπαίδευσιν άναγκών του προσωπικού των βιομηχανιών τούτων.

103. 'Επίσης, μέγας άριθμός ώρων διετέθη διά την υπό του Συνδέσμου Βιομηχάνων Ειδών 'Ενδύσεως και του 'Υπουργείου 'Εμπορίου και Βιομηχανίας αίτηθείσαν παρά του ΚΕ.ΠΑ. «Σωματομετρικήν "Έρευναν». 'Εντός του 1976, συνεπληρώθη ή πρώτη φάσις της έν λόγω έρεύνης, ή όποια περιλαμβάνει παιδιά ήλικίας 5½—12½ έτών, και ήρχισεν ή διαδικασία έκτελέσεως της δευτέρας φάσεως διά τας ήλικίας 12½—18½ έτών. Τελικός στόχος της έρεύνης αύτης είναι ή δημιουργία προτύπων μεγεθών διά την βιομηχανίαν ένδύσεως.

104. Πρός ύποβοήθησιν της προσπαθείας διά προώθησιν της έργοδοτήσεως υπό του 'Υπουργείου (και της 'Υπηρεσίας Δραστηριοποιήσεως) έξυνεχίσθη και κατά τό 1976 ή έρευνα πρός έντοπισμόν διεθυντικών στελεχών, τά όποια παρηκολούθησαν εκπαιδευτικά προγράμματα του ΚΕ.ΠΑ., και συνεπληρώθη ή έτοιμασία των σχετικών καταλόγων δι' ύποβοήθησιν των άνέργων πρός έξέρρεισιν άναλόγου έργασίας.

105. Εις τόν τομέα των Συμβουλευτικών 'Υπηρεσιών τό ΚΕ.ΠΑ. κατά τό 1976, παρέσχε συμβουλευτικές ύπηρεσίας εις έξ επιχειρήσεις, κατόπι, ως συνήθως, σχετικών αίτήσεων. Παραλλήλως, πρός ύποβοήθησιν λύσεως τρεχόντων προβλημάτων εις άριθμόν βιομηχανιών, τά όποια προέκυψαν έκ της καταστάσεως, διηυθετήθησαν υπό Λειτουργών του ΚΕ.ΠΑ. σχετικά έπισκέψεις.

106. Κατά τό 1976, διά διαφόρους λόγους, μόνον μερική χρησιμοποίησις των έργαστηρίων του ΚΕ.ΠΑ. ήτο έφικτή. 'Επίσης, έπειδή πλήρης εύελιξία εις τας έπάγγελματικές δραστηριότητας του τομέως αύτου είναι άνέφικτος λόγω κυρίως των έξειδικευμένων μηχανημάτων και της έξειδικεύσεως των εκπαιδευτών, ή συμβολή του τομέως αύτου εις την γενικήν προσπάθειαν δραστηριοποιήσεως της οίκονομίας περιωρίσθη εις τά πλαίσια των συνήθων προγραμμάτων του.

107. Εις τόν τομέα της 'Επαγγελματικής 'Εκπαίδευσεως ώργανώθησαν έν όλω 56 προγράμματα τά όποια παρηκολούθησαν 740 άτομα.

108. 'Αναλυτικώς ή διάθεσις του χρόνου του έπαγγελματικού προσωπικού του ΚΕ.ΠΑ. εις τόν τομέα της 'Επαγγελματικής 'Εκπαίδευσεως έχει ως άκολουθως:

| Τομείς Δραστηριοτήτων | *Ωραι | Ποσοστόν |
|-----------------------------|---------------|-------------|
| 1. Έπιμορφωτικά Προγράμματα | 10,074 | 66,7% |
| 2. Τεχνικοί Συμβουλοί | 487 | 3,2% |
| 3. Συντήρησις Έξοπλισμοῦ | 200 | 1,3% |
| 4. Διοικητική Έργασία | 1,317 | 8,7% |
| 5. Άλλαι Έργασίαι | 2,865 | 19,0% |
| 6. Άνάπτυξις Προσωπικοῦ | 165 | 1,1% |
| Σ ύ ν ο λ ο ν | 15,108 | 100% |

109. Κατὰ τὸ 1976 ἐπανεισήχθη ὁ θεσμὸς τῶν Ταχυρρῦθμων Προγραμμάτων, ὠργανώθησαν δὲ τρία Προγράμματα τὰ ὁποῖα παρηκολούθησαν 31 ἄτομα.

ΜΕΤΑΤΡΟΠΗ ΤΟΥ ΚΕ.ΠΑ. ΕΙΣ ΠΕΡΙΦΕΡΕΙΑΚΟΝ ΚΕΝΤΡΟΝ

110. Κατόπιν ἀποφάσεως τοῦ Ὑπουργικοῦ Συμβουλίου, τὸ ΚΕ.ΠΑ. θὰ προσφέρῃ μελλοντικῶς προγράμματα καὶ ὑπηρεσίας πρὸς ξένας χώρας.

111. Πρὸς τοῦτο ἀρχίζει ἐντὸς τοῦ Σεπτεμβρίου 1977 τὸ πρῶτον Διεθνὲς Πρόγραμμα Μεταπτυχιακῆς Ἐκπαιδεύσεως εἰς τὴν Διοίκησιν Ἐπιχειρήσεων εἰς τὸ ὁποῖον θὰ γίνουσι δεκτοὶ 10 Κύπριοι καὶ 20 ἄλλοδαποὶ πτυχιούχοι Πανεπιστημίων. Εἰς τὸ Πρόγραμμα τοῦτο θὰ διδάξουσι, ἐκτὸς τῶν Λειτουργῶν τοῦ ΚΕ.ΠΑ., καὶ καθηγητὰ ἀνεγνωρισμένων Πανεπιστημίων εἰς τὴν Διοίκησιν Ἐπιχειρήσεων.

ΙΙΙ. ΑΝΩΤΕΡΟΝ ΤΕΧΝΟΛΟΓΙΚΟΝ ΙΝΣΤΙΤΟΥΤΟΝ

ΓΕΝΙΚΑΙ ΠΛΗΡΟΦΟΡΙΑΙ

112. Τὸ Ἀνώτερον Τεχνολογικὸν Ἰνστιτοῦτον (ΑΤΙ) ἰδρύθη ὡς κοινὸν σχέδιον τῆς Κυπριακῆς Κυβερνήσεως καὶ τοῦ Προγράμματος Ἀναπτύξεως τῶν Ἠνωμένων Ἐθνῶν (Εἰδικὸν Ταμεῖον). Ὑπεύθυνοι ἀρχαὶ διὰ τὴν ἐφαρμογὴν τοῦ σχεδίου ἦσαν διὰ μὲν τὴν Κυπριακὴν Κυβέρνησιν τὸ Ὑπουργεῖον Ἐργασίας καὶ Κοινωνικῶν Ἀσφαλίσεων, διὰ δὲ τὰ Ἠνωμένα Ἔθνη ἡ ΟΥΝΕΣΚΟ, μὲ συνεργασίαν τοῦ Διεθνoῦς Γραφείου Ἐργασίας εἰς ὠρισμένους τομείς. Ἡ σχετικὴ συμφωνία ὑπογραφεῖσα τὸ 1968 διελάμβανε, κατόπιν ἀναθεωρήσεως τὸ 1971, ὀλικὴν δαπάνην ἐκ \$2,970,850 εἰς διάστημα πέντε ἐτῶν, ἐκ τῶν ὁποίων τὸ Εἰδικὸν Ταμεῖον συνεισέφερε \$1,286,181 καὶ ἡ Κυπριακὴ Κυβέρνησις \$1,684,669. Τὸ πενταετὲς κοινὸν σχέδιον λειτουργίας ἔληξε τὸν Μάρτιον τοῦ 1973. Ἐκτοτε τὴν ὄλην εὐθύνην διὰ τὴν λειτουργίαν τοῦ ΑΤΙ ἀνέλαβεν ἡ Κυπριακὴ Κυβέρνησις διὰ τοῦ Ὑπουργείου Ἐργασίας καὶ Κοινωνικῶν Ἀσφαλίσεων.

ΣΚΟΠΟΙ ΚΑΙ ΕΠΙΔΙΩΞΕΙΣ

113. Σκοπός του Ἀνωτέρου Τεχνολογικοῦ Ἰνστιτούτου εἶναι ἡ ἐκπαίδευσις ἀνωτέρων στελεχῶν εἰς τὸ ἐπίπεδον Ἀνωτέρου Τεχνικοῦ (Technician Engineer) εἰς τὰς εἰδικεύσεις τοῦ Ἡλεκτρολόγου, Μηχανολόγου καὶ Πολιτικοῦ Μηχανικοῦ, διὰ νὰ καλυφθοῦν αἱ ἀνάγκαι τῆς Βιομηχανίας καὶ τῆς Τεχνικῆς καὶ Ἐπαγγελματικῆς Ἐκπαιδεύσεως τῆς Κύπρου εἰς τεχνικὸν προσωπικὸν ἀπαραίτητον διὰ τὴν βιομηχανοποίησιν τοῦ τόπου. Ἡ ἴδρυσις τοῦ Ἰνστιτούτου κατέστη ἀναγκαία ὡς ἐκ τῆς ἀξαναομένης ζητήσεως τεχνικῶν ὑψηλοῦ ἐπιπέδου.

114. Διὰ τῆς ὀργανώσεως διαφόρων σειρῶν ἐκπαιδεύσεως καὶ μετεκπαιδεύσεως διὰ τὸ συστήματος πλήρους καὶ μερικῆς φοιτήσεως, τὸ Ἰνστιτούτον ἀποσκοπεῖ εἰς τὸ νὰ ἐπιδράσῃ ἀποτελεσματικῶς ἐπὶ τῆς κοινωνικοοικονομικῆς ἀναπτύξεως τοῦ τόπου καὶ ἐπὶ τῆς διαμορφώσεως τῆς τεχνικῆς ἐκπαιδεύσεως.

115. Ἀπὸ τοῦ Σεπτεμβρίου τοῦ 1976 εἰσήχθη εἰς τὸ Ἰνστιτούτον νέος κύκλος φοιτήσεως τριετοῦς διαρκείας εἰς τὴν εἰδικότητα τοῦ Ναυτομηχανικοῦ, εἰς ἀνταπόκρισιν τῆς Κυβερνητικῆς πολιτικῆς ὅπως προωθηθοῦν οἱ Κύπριοι πρὸς τὰ ναυτικὰ ἐπαγγέλματα, δεδομένου ὅτι ἀυξάνεται συνεχῶς ὁ ἀριθμὸς τῶν ὑπὸ κυπριακὴν σημαίαν πλοίων. Ἡ παρεχομένη ἐκπαίδευσις εἶναι τοῦ αὐτοῦ ἐπιπέδου πρὸς ἐκείνην τοῦ Ἀνωτέρου Τεχνικοῦ. Εἰς τοὺς ἀποφοίτους ὄμως τοῦ νέου τούτου κύκλου θὰ ἀπονέμεται πιστοποιητικὸν Δοκίμου Ἀξιωματικοῦ τοῦ Ἐμπορικοῦ Ναυτικοῦ.

116. Τὸ ἐπίπεδον τοῦ τριετοῦς κύκλου σπουδῶν πλήρους φοιτήσεως καὶ τοῦ πενταετοῦς κύκλου μερικῆς φοιτήσεως, εἶναι ἐφάμιλλον πρὸς τὸ ἐπίπεδον παρομοίων διεθνῶς ἀνεγνωρισμένων κύκλων σπουδῶν τοῦ ἐξωτερικοῦ διὰ τὴν ἐκπαίδευσιν Ἀνωτέρων Τεχνικῶν, ὡς τοῦ Higher National Diploma (New Scheme) τοῦ Ἡνωμένου Βασιλείου, μὲ τὴν διαφορὰν ὅτι τὰ προγράμματα ἐκπαιδεύσεως τοῦ Ἀνωτέρου Τεχνολογικοῦ Ἰνστιτούτου εἶναι προσηρμοσμένα πρὸς τὰς εἰδικὰς ἀνάγκαις τῆς Κυπριακῆς βιομηχανίας. Εἰς τοὺς ἀποφοίτους τοῦ Ἀνωτέρου Τεχνολογικοῦ Ἰνστιτούτου ἀπονέμεται δίπλωμα Ἀνωτέρου Τεχνικοῦ Κύπρου.

ΔΙΟΙΚΗΤΙΚΟΝ ΣΥΜΒΟΥΛΙΟΝ

117. Τὸ Ἰνστιτούτον διοικεῖται ὑπὸ Διοικητικοῦ Συμβουλίου τοῦ ὁποίου προεδρεῖ ὁ Γενικὸς Διευθυντὴς τοῦ Ὑπουργείου Ἐργασίας καὶ Κοινωνικῶν Ἀσφαλίσεων. Εἰς τὸ Συμβούλιον ἐκπροσωποῦνται ἐνδιαφερόμενοι ἐπαγγελματικοὶ καὶ ἐργοδοτικοὶ σύνδεσμοι, συντεχνίαι, κυβερνητικὰ τμήματα καὶ τὸ Τουρκικὸν Γραφεῖον Παιδείας.

118. Κατὰ τὴν διάρκειαν τοῦ 1976 τὸ Συμβούλιον συνήλθεν εἰς τέσσαρας τακτικὰς συνεδριάσεις καὶ ἐπελήφθη διαφόρων θεμάτων σχετικῶς πρὸς τὴν λειτουργίαν τοῦ Ἰνστιτούτου.

119. Μεταξὺ τῶν σημαντικῶν θεμάτων τῶν ὁποίων ἐπελήφθη τὸ Συμβούλιον κατὰ τὸ 1976 ἦσαν τὰ ἀκόλουθα:

- (α) καθορισμός των μακροπροθέσμων στόχων και της πολιτικής του Ίνστιτούτου δια την έπομένην πενταετίαν,
- (β) επέκτασις των προσφερομένων υπό του ιδρύματος τομέων εκπαιδύσεως ώστε να συμπεριληφθῆ και ἡ ειδικότης του Ναυτομηχανικοῦ Ἐμπορικοῦ Ναυτικοῦ και ἡ ἔγκρισις του σχετικοῦ ἀναλυτικοῦ προγράμματος διδασκαλίας,
- (γ) ἐξέτασις και ἐπαναθεβαίωσις τῆς σκοπιμότητος του σχεδίου ὅπως τὸ ΑΤΙ καταστή ἐν καιρῷ κέντρον εκπαιδύσεως διὰ φοιτητὰς τῶν γύρω χωρῶν και μελέτη τῶν τρόπων προσελκύσεως φοιτητῶν ἐκ τῶν χωρῶν αὐτῶν,
- (δ) καθορισμός του ἀριθμοῦ τῶν εἰσαχθησομένων κυρίων και ξένων φοιτητῶν κατὰ τὸ ἐπόμενον ἀκαδημαϊκὸν ἔτος 1977—78, (συναφῶς ἀπεφασίσθη ὅπως διπλασιασθῆ ὁ ἀριθμὸς τῶν εἰσαγομένων κατ' ἔτος εἰς τὴν ειδικότητα του Πολιτικοῦ Μηχανικοῦ ἀπὸ 30 εἰς 60, και ἡ ὥς ἐκ τούτου αὐξησης του ὀλικοῦ ἀριθμοῦ εἰσακτέων ἀπὸ 120 εἰς 150),
- (ε) ἔναρξις ἀπὸ του ἐπομένου ἀκαδημαϊκοῦ ἔτους νέας σειρᾶς εκπαιδύσεως ἀποσκοπούσης εἰς τὴν ἀπόκτησιν του Διπλώματος του ΑΤΙ διὰ του συστήματος μερικῆς φοιτήσεως (νυκτερινὰ μαθήματα) εἰς τὴν Ἡλεκτρολογία ὁμοίως πρὸς τὴν συμπληρωθεῖσαν κατὰ τὸ 1975/76 σειρὰν εἰς τὴν ειδικότητα Πολιτικοῦ Μηχανικοῦ.

ΑΠΟΤΕΛΕΣΜΑΤΑ ΤΟΥ ΑΚΑΔΗΜΑΪΚΟΥ ΕΤΟΥΣ 1975/76

120. Ἡ ἔκτη σειρὰ ἀποφοίτων του ΑΤΙ συνεπλήρωσε τὸν τριετῆ κύκλον σπουδῶν τὸν Ἰούνιον του 1976. Ἄπαντες οἱ τελειόφοιτοι οἱ ὁποῖοι ἀνήρχοντο εἰς 75 ἀπεφοίτησαν κανονικῶς λαθόντες τὸ Δίπλωμα Ἀνωτέρου Τεχνικοῦ εἰς τὴν ειδικότητα τὴν ὁποῖαν παρηκολούθησαν. Συγκεκριμένως 26 ἀνήκον εἰς τὴν ειδικότητα του Ἡλεκτρολόγου, 23 εἰς τὴν του Μηχανολόγου και 26 εἰς τὴν του Πολιτικοῦ Μηχανικοῦ. Εἰς τὸν συνολικὸν ἀριθμὸν περιλαμβάνοντο 13 θήλειαι ἀπόφοιτοι και τρεῖς ἄλλοδαποὶ (ἐξ Ἑλλάδος, Ἰορδανίας και Λεσόθο).

121. Ὡσαύτως τὸν Ἰούνιον του 1976 συνεπληρώθη ἡ πρώτη μέχρι τουδε σειρὰ μερικῆς φοιτήσεως πρὸς ἀπόκτησιν του Διπλώματος Ἀνωτέρου Τεχνικοῦ του Ἰνστιτούτου εἰς τὴν ειδικότητα του Πολιτικοῦ Μηχανικοῦ. Αὕτη σκοπὸν εἶχε νὰ προσφέρῃ τὴν εὐκαιρίαν εἰς ἐργαζομένους, διὰ νυκτερινῶν μαθημάτων, νὰ ἀποκτήσουν τὸ Δίπλωμα του ΑΤΙ, ἦτο δὲ καθ' ὅλα ἰσότημος πρὸς τὴν τριετῆ σειρὰν πλήρους φοιτήσεως ἄλλ' εἶχε διάρκειαν πέντε ἐτῶν. Ἐκ τῆς ἐν λόγω σειρᾶς ἀπεφοίτησαν 10 φοιτηταί.

ΕΡΓΟΔΟΤΗΣΙΣ ΑΠΟΦΟΙΤΩΝ

122. Ἐκ τῶν 75 ἀποφοίτων οἵτινες συνεπλήρωσαν ἐπιτυχῶς τὸν τριετῆ κύκλον φοιτήσεως κατὰ τὸ θέρος του 1976, 57 κατετάγησαν εἰς τὴν Ἐθνικὴν Φρουράν, οἱ δὲ λοιποὶ ἐτοποθετήθησαν εἰς θέσεις καταλλήλους πρὸς τὰ κατεχόμενα ὑπ' αὐτῶν προσόντα.

123. Ἡ ὕφεσις εἰς τὴν ἐργοδότησιν ἀποφοίτων ἢ ὁποῖα ἐσημειώθη εἰς τὴν ἀμέσως μετὰ τὴν τουρκικὴν εἰσβολὴν περίοδον ὑπῆρξεν ἐντελῶς προσωρινή. Κατὰ τὸ ὑπὸ ἐπισκόπησιν ἔτος ἢ ζήτησις Ἀνωτέρων Τεχνικῶν ηὔξήθη εἰς τοιοῦτον βαθμὸν ὥστε νὰ ἀποφασισθῇ αὐξήσις τοῦ ἀριθμοῦ τῶν εἰσακτέων φοιτητῶν ἀπὸ 120 εἰς 150. Κατὰ τὸ τέλος τοῦ 1976 ὑπῆρχε μίᾳ μόνον ἀπόφοιτος ἀνεργος· περίξ τῶν 25—30 ἀποφοίτων εἰργάζοντο εἰς κυπριακὰς ἐταιρείας εἰς Ἀραβικὰς καὶ ἄλλας χώρας. Ἐπίσης μεταξὺ τῶν 30—40 ἀποφοίτων ἐφοίτων ἢ ἐπρόκειτο νὰ φοιτήσουν εἰς σχολὰς τοῦ ἐξωτερικοῦ διὰ πανεπιστημιακοῦ ἐπιπέδου σπουδᾶς. Τὸ σύνολον τῶν μέχρι τοῦδε ἀποφοίτων τοῦ Ἰνστιτούτου ὑπερβαίνει τοὺς 400.

ΒΙΟΜΗΧΑΝΙΚΗ ΕΞΑΣΚΗΣΙΣ

124. Συμφώνως πρὸς τὸ ἐγκριθέν ὑπὸ τοῦ Διοικητικοῦ Συμβουλίου πρόγραμμα ἐκπαιδεύσεως, ἅπαντες οἱ φοιτηταὶ τοῦ ΑΤΙ τοποθετοῦνται εἰς τὴν Βιομηχανίαν διὰ πρακτικὴν ἐξάσκησιν συνολικῆς διάρκειας 6 μηνῶν. Ἐν μέρος ταύτης πραγματοποιεῖται κατὰ τὰς θερινὰς διακοπὰς, ἕτερον δὲ κατὰ τὴν διάρκειαν τοῦ τρίτου ἔτους φοιτήσεως.

125. Κατὰ τὸ θέρος τοῦ 1976 ἐπανελήφθη τὸ σχέδιον βιομηχανικῆς ἐξασκήσεως εἰς τὴν Δημοσίαν Ἐπιχείρησιν Ἡλεκτρισμοῦ Ἑλλάδος, τὸ ὁποῖον ἐγκαθιδρύθη τὸ προηγούμενον θέρος καὶ βᾶσει τοῦ ὁποῖου ἔτυχον κατὰ τὸ 1976 ἐξασκήσεως εἰς Ἑλλάδα 50 φοιτηταί.

ΔΙΩΡΓΑΝΩΘΕΙΣΑΙ ΣΕΙΡΑΙ ΜΑΘΗΜΑΤΩΝ

Προγράμματα Ἐκπαιδεύσεως Μακρᾶς Διαρκείας.

126. Εἰς τὴν κατηγορίαν προγραμμάτων ἐκπαιδεύσεως μακρᾶς διάρκειας περιλαμβάνεται ὁ πενταετὴς κύκλος μερικῆς φοιτήσεως εἰς τὴν εἰδικότητα τοῦ Πολιτικοῦ Μηχανικοῦ ὁ ὁποῖος, ὡς ἀνεφέρθη ἤδη, συνεπληρώθη κατὰ τὸ 1976.

Βραχείας Διαρκείας Σειραὶ Εἰδικῶν Μαθημάτων.

127. Τὸ Ἀνώτερον Τεχνολογικὸν Ἰνστιτούτον ἐν συνεργασίᾳ μετὰ τοῦ Ὑπουργείου Ἐμπορίου καὶ Βιομηχανίας διωργάνωσεν εἰδικὸν πρόγραμμα ἐκπαιδεύσεως διὰ τὴν κατάρτισιν ἀνωτέρων στελεχῶν εἰς τὴν Τεχνολογίαν τῆς Παραγωγῆς Εἰδῶν Ὑποδήσεως. Ἡ σειρά αὐτὴ ἤρχισε τὸν Αὐγουστον τοῦ 1975 καὶ ἔληξε τὸν Μάϊον τοῦ 1976 μὲ 12 ἀποφοίτους. Τόσον ἐπιτυχῆς ὑπῆρξεν ἢ ἐν λόγῳ σειρά ὥστε ἐπικολούθησε εὐθὺς ἀμέσως τὸν Αὐγουστον 1976 δευτέρα σειρά ἐπὶ ἀνωτέρου ἐπιπέδου τὴν ὁποῖαν παρακολουθοῦν 6 φοιτηταὶ ἀπασχολούμενοι εἰς τὴν Βιομηχανίαν Ὑποδήσεως.

128. Ἐν συνεργασίᾳ μετὰ τοῦ Ὑπουργείου Συγκοινωνιῶν καὶ Ἔργων διωργανώθη ὡσαύτως ἐξάμηνον πρόγραμμα ταχυρρυθμοῦ ἐκπαιδεύσεως Ναυτομηχανικῶν. Τὸ ἐν λόγῳ πρόγραμμα προωρίζετο εἰδικῶς δι' ἀνέργους ἀποφοίτους πανεπιστημίων μὲ πτυχία εἰς τὰς θετικὰς ἐπιστήμας. Τοῦτο παρηκολούθησαν 11 φοιτηταὶ ἐκ τοῦ ὁποῖου ἀπεφοίτησαν ἅπαντες.

ΑΞΙΟΣΗΜΕΙΩΤΑ ΓΕΓΟΝΟΤΑ ΤΟΥ ΕΤΟΥΣ 1976.

Τροποποιήσεις τοῦ περὶ Ἑλεκτρισμοῦ Νόμου καὶ Κανονισμῶν.

129. Κατὰ τὴν διάρκειαν τοῦ ὑπὸ ἐπισκόπησιν ἔτους ἐψηφίσθη ὑπὸ τῆς Βουλῆς Νόμος (Τροποποιητικὸς) παρέχων εἰδικὰ δικαιώματα ἀναλήψεως ἠλεκτρολογικῆς ἐργασίας εἰς Ἀνωτέρους Τεχνικούς, ὅστις ἀναμένεται νὰ διανοίξῃ νέας ἐπαγγελματικὰς εὐκαιρίας διὰ τοὺς ἀποφοίτους τοῦ ΑΤΙ.

Παροχὴ Τεχνικῶν Ὑπηρεσιῶν εἰς τὴν Βιομηχανίαν.

130. Τὸ ὑποβλήθην ὑπὸ τοῦ Ὑπουργείου Ἐργασίας Σχέδιον Παροχῆς Τεχνικῶν Συμβουλῶν πρὸς τὴν Βιομηχανίαν ἐνεκρίθη ὑπὸ τοῦ Ὑπουργείου Οἰκονομικῶν καὶ ἐτέθη ἐν ἰσχύϊ. Μέχρι τοῦ τέλους τοῦ ἔτους τὸ ΑΤΙ προσέφερον ὑπηρεσίας εἰς 25 ὀργανισμοὺς καὶ ἐταιρείας διαρκείας 600 ὥρων.

131. Παραλλήλως ἐσυνεχίσθη ἡ συνεργασία μετὰ τοῦ Ὑπουργείου Ἐμπορίου καὶ Βιομηχανίας πρὸς προώθησιν σχεδίου διὰ τὴν συμπλήρωσιν τοῦ ἐξοπλισμοῦ τῶν ἐργαστηρίων τοῦ ΑΤΙ ἵνα καταστή δυνατὴ ἡ παροχὴ ὑπηρεσιῶν πρὸς τὴν βιομηχανίαν εἰς τὸν τομέα τῆς Μετρολογίας καὶ τὸν ἔλεγχον ποιότητος ὑλικῶν καὶ βιομηχανικῶν προϊόντων.

IV. ΙΝΣΤΙΤΟΥΤΟΝ ΞΕΝΟΔΟΧΕΙΑΚΩΝ ΚΑΙ ΕΠΙΣΙΤΙΣΤΙΚΩΝ ΤΕΧΝΩΝ

ΓΕΝΙΚΑΙ ΠΛΗΡΟΦΟΡΙΑΙ

132. Ἡ Κεντρικὴ Ξενοδοχειακὴ Σχολὴ Κύπρου ἡ ὁποία ἤρχισε τὴν λειτουργίαν τῆς τὸν Ἰανουάριον τοῦ 1966 ὑπῆρξεν ὁ προάγγελος τοῦ Ἰνστιτούτου Ξενοδοχειακῶν καὶ Ἐπισιτιστικῶν Τεχνῶν (ΙΞΕΤ). Τὸ Ἰνστιτούτον, ἐν Κυβερνητικὸν Ἰδρυμα ὑπαγόμενον εἰς τὸ Ὑπουργεῖον Ἐργασίας καὶ Κοινωνικῶν Ἀσφαλίσεων, ἀπέτελεσε κοινὸν Σχέδιον τῆς Κυβερνήσεως τῆς Κυπριακῆς Δημοκρατίας καὶ τοῦ Προγράμματος Ἀναπτύξεως τῶν Ἠνωμένων Ἐθνῶν (Εἰδικὸν Ταμεῖον). Τὰ ἐκτελεστικὰ ὄργανα διὰ τὴν ἐφαρμογὴν τοῦ Σχεδίου ἦσαν διὰ μὲν τὴν Κυβέρνησιν τῆς Δημοκρατίας τὸ Ὑπουργεῖον Ἐργασίας καὶ Κοινωνικῶν Ἀσφαλίσεων, διὰ δὲ τὸ Πρόγραμμα Ἀναπτύξεως τῶν Ἠνωμένων Ἐθνῶν τὸ Διεθνὲς Γραφεῖον Ἐργασίας. Ἡ συμφωνία ὑπεγράφη τὸν Φεβρουάριον τοῦ 1969, τὸ δὲ Σχέδιον διήρκεσε μέχρι τοῦ Ἰουλίου 1974. Μεταξὺ Φεβρουαρίου 1969 καὶ Ἀπριλίου 1971 ἡ Κ.Ξ.Σ.Κ. καὶ τὸ Ι.Ξ.Ε.Τ. ἐλειτούργουν παραλλήλως, προσέφερον δὲ ἐκπαίδευσιν βασικοῦ καὶ μέσου ἐπιπέδου ἀντιστοιχῶς. Τὴν 10.4.1971 ἡ πρώτη συνεχωνεύθη εἰς τὸ Ἰνστιτούτον τὸ ὁποῖον προσφέρει ἐκπαίδευσιν βασικοῦ, μέσου καὶ ἀνωτέρου ἐπιπέδου εἰς τοὺς κλάδους: Ὑποδοχῆς, Μαγειρικῆς/Ζαχαροπλαστικῆς, Τραπεζοκομίας καὶ Ξενοδοχειακῆς Οἰκονομίας. Περαιτωθέντος τοῦ Σχεδίου καὶ ἀναχωρήσαντος ἐκ Κύπρου τοῦ Διευθυντοῦ Σχεδίου τὸν Ἰούλιον τοῦ 1974, τὸ Ἰνστιτούτον λειτουργεῖ ἔκτοτε ἀνευ τῆς παρουσίας οἰουδήποτε ἐμπειρογνώμονος τῶν Ἠνωμένων Ἐθνῶν, ὡς μία συνήθης Κυβερνητικὴ Ὑπηρεσία.

ΣΚΟΠΟΙ ΚΑΙ ΕΠΙΔΙΩΞΕΙΣ

133. Ἀπώτερος σκοπὸς καὶ ἐπιδίωξις τοῦ Ἰνστιτούτου εἶναι ἡ ἐξέλιξις τοῦτου εἰς Περιφερειακὸν Κέντρον Ἐκπαιδεύσεως εἰς τὸν τομέα του, δεχόμενον πρὸς τοῦτο σπουδαστὰς καὶ ἐκ χωρῶν τοῦ ἐξωτερικοῦ. Ἡδὴ κατὰ τὰ ἀκαδημαϊκὰ ἔτη 1972—73 καὶ 1973—74 σπουδαστὴς ἐκ Σεϋχελλῶν παρηκολούθησεν ἐπιτυχῶς τὸν διετῆ κύκλον σπουδῶν εἰς τὴν Μαγειρικὴν, ὡς ὑπότροφος τῆς Κυπριακῆς Δημοκρατίας, ἐνῶ, κατὰ τὸ ἔτος 1975, 7 ὑπότροφοι τοῦ Διεθνοῦς Γραφείου Ἐργασίας — Διευθυνταὶ/ἐκπαιδευταὶ ἀδελφῶν ἰδρυμάτων — ἐκ Γαμβίας, Μπαχρέϊν καὶ Κορέας ἔτυχον βραχυχρονίου ἐπιμορφωτικῆς ἐκπαιδεύσεως εἰς τὸ Ι.Ξ.Ε.Τ.

134. Οἱ ἐν γένει σκοποὶ καὶ ἐπιδιώξεις τοῦ Ἰνστιτούτου ὑπῆρξαν καὶ κατὰ τὸ ὑπὸ ἐπισκόπησιν ἔτος ἢ τροφοδότησις τῆς τουριστικῆς βιομηχανίας τῆς νήσου μὲ ἐξειδικευμένον ξενοδοχειακὸν καὶ ἐπισιτιστικὸν προσωπικόν. Ὅμως αἱ συνθήκαι αἵτινες ἐδημιουργήθησαν ἀπὸ τὴν Τουρκικὴν εἰσβολὴν τὸ θέρους τοῦ 1974 δὲν ἐπέτρεψαν εἰσέτι τὴν λειτουργίαν τοῦ Ἰνστιτούτου ἐπὶ πλήρους δυναμικότητος. Οὕτω κατὰ τὰ ἀκαδημαϊκὰ ἔτη 1975—76 καὶ 1976—77 ὁ ἀριθμὸς τῶν σπουδαστῶν ἦτο 29 καὶ 83 ἀντιστοίχως, ἔναντι συνολικῆς δυναμικότητος 150 περίπου σπουδαστῶν. Πρὸς κάλυψιν τοῦ περιθωρίου ἐγένοντο καὶ γίνονται συντονισμένα ἐνέργειαι πρὸς τὴν κατεύθυνσιν τῆς περαιτέρω διεθνοποιήσεως τοῦ Ἰνστιτούτου, ἥτοι τῆς προσελκύσεως σπουδαστῶν ἐκ χωρῶν τοῦ ἐξωτερικοῦ εἰς τοὺς συνήθεις κύκλους σπουδῶν ἀπὸ τοῦ προσεχοῦς ἀκαδημαϊκοῦ ἔτους.

135. Διὰ τὴν καλυτέραν δυνατὴν ἐκπλήρωσιν τῶν σκοπῶν καὶ ἐπιδιώξεων του τὸ Ἰνστιτούτον ἀποβλέπει εἰς τὴν:

- α) παροχὴν ἐκπαιδεύσεως,
- β) προσφορὰν συμβουλευτικῶν ὑπηρεσιῶν,
- γ) διεξαγωγὴν ἐρευνῶν, παροχὴν πληροφοριῶν καὶ τεκμηρίωσιν.

Πρὸς τοῦτο τὸ Ἰνστιτούτον

- α) ἐτοιμάζει καὶ ἐφαρμόζει κατάλληλα ἐκπαιδευτικὰ προγράμματα τὰ ὁποῖα συμπεριλαμβάνουν πλὴν τῆς θεωρίας καὶ πρακτικὴν ἐξάσκησιν,
- β) παρέχει συμβουλὰς καὶ πληροφορίας, καὶ
- γ) ἀναλαμβάνει συμβουλευτικὰς μελέτας καὶ ἐρεῦνας εἰς τὴν ξενοδοχειακὴν καὶ ἐπισιτιστικὴν βιομηχανίαν.

ΔΙΟΙΚΗΤΙΚΟΝ ΣΥΜΒΟΥΛΙΟΝ

136. Τὸ Ἰνστιτούτον διοικεῖται ὑπὸ Διοικητικοῦ Συμβουλίου ἀπαρτιζομένου ἐξ ἐκπροσώπων τῆς Κυβερνήσεως, τῶν ἐργοδοτῶν καὶ τῶν ἐργατῶν. Τοῦ Συμβουλίου προεδρεύει ὁ Γενικὸς Διευθυντὴς τοῦ Ὑπουργείου Ἐργασίας καὶ Κοινωνικῶν Ἀσφαλίσεων, τοῦτο δὲ ἀποτελεῖ συμβουλευτικὸν σῶμα πρὸς τὸν οἰκεῖον Ὑπουργόν.

137. Κατά τὸ ὑπὸ ἐπισκόπησιν ἔτος τὸ Διοικητικὸν Συμβούλιον συνήλθεν εἰς 4 συνεδρίας, ἐπελήφθη δέ, μεταξύ ἄλλων, καὶ τῶν ἀκολουθῶν θεμάτων:

- α) Μόνιμος λειτουργία τοῦ Ξενοδοχείου καὶ Ἰνστιτούτου,
- β) πρακτικὴ ἐξάσκησης σπουδαστῶν τοῦ Ι.Ξ.Ε.Τ. εἰς Κύπρον καὶ Ἑλλάδα,
- γ) λειτουργία τοῦ Ι.Ξ.Ε.Τ. κατὰ τὸ ἀκαδημαϊκὸν ἔτος 1976—77,
- δ) προϋπολογισμὸς Ἀναπτύξεως 1977, καὶ
- ε) διεθνοποίησις τοῦ Ι.Ξ.Ε.Τ.

ΛΕΙΤΟΥΡΓΙΑ ΞΕΝΟΔΟΧΕΙΟΥ ΚΑΙ ΚΟΙΝΟΧΡΗΣΤΩΝ ΧΩΡΩΝ

138. Μὲ τὴν σημειουμένην βελτίωσιν τῆς καταστάσεως εἰς τὸν τομέα τοῦ τουρισμοῦ, προγραμματίζεται ἡ μόνιμος λειτουργία τοῦ Προτύπου Ξενοδοχείου τοῦ Ἰνστιτούτου ἀπὸ τοῦ προσεχοῦς ἔτους πρὸς ἐξυπηρέτησιν τοῦ κυρίως σκοποῦ ἀνεγέρσεώς του, ἥτοι τῆς ἀρτιωτέρας τεχνικῆς καταρτίσεως τῶν σπουδαστῶν του διὰ τῆς ἑναρμονίσεως τῆς θεωρητικῆς καὶ πρακτικῆς ἐκπαιδεύσεως των. Κατὰ τὸ ἔτος 1976 εἰς ἀριθμὸν περιπτώσεων τὸ ξενοδοχεῖον ἐλειτούργησεν ἐκτάκτως καὶ προσωρινῶς πρὸς παροχὴν συναφῶν διευκολύνσεων εἰς φιλοξενουμένους τοῦ κράτους καὶ εἰς συνέδρους/ἀντιπροσώπους χωρῶν τοῦ ἐξωτερικοῦ εἰς διεθνή συνέδρια καὶ παρομοίας δραστηριότητας αἵτινες ἔλαβον χώραν εἰς τὸ Ι.Ξ.Ε.Τ.

139. Ἐν τῷ μεταξύ ἐσυνεχίσθη ἡ τακτικὴ χρησιμοποίησις τῶν κοινοχρήστων χώρων τοῦ Ξενοδοχείου διὰ δραστηριότητας τῶν Ὑπουργείων, τῶν Ἡμικρατικῶν Ὄργανισμῶν, τοῦ Διπλωματικοῦ Σώματος, τῶν φιλοξενουμένων τῆς Κυβερνήσεως, ὡς καὶ τῶν διακοινοτικῶν ὀργανώσεων, ἀποκλειομένων τῶν ιδιωτῶν ἢ ιδιωτικῶν ἐπιχειρήσεων.

ΔΡΑΣΤΗΡΙΟΤΗΤΕΣ ΚΑΤΑ ΤΟ 1976

Ἐκπαιδευτικὰ Προγράμματα.

140. Κατὰ τὸ ὑπὸ ἐπισκόπησιν ἔτος τὸ Ἰνστιτούτον ἐσυνέχισε τὴν παροχὴν βασικῆς καὶ μέσης ἐκπαιδεύσεως εἰς τοὺς ἀκολουθοῦσους κλάδους:

- (α) Ὑποδοχὴ,
- (β) Μαγειρικὴ/Ζαχαροπλαστικὴ,
- (γ) Τραπεζοκομία, καὶ
- (δ) Ξενοδοχειακὴ Οἰκονομία.

141. Τὰ μαθήματα εἰς τοὺς ὡς ἄνω κλάδους τοῦ ἀκαδημαϊκοῦ ἔτους 1975—76 παρηκολούθησαν συνολικῶς 29 σπουδασταί, ἥτοι 11 βασικοῦ καὶ 18 μέσου ἐπιπέδου.

142. Μὲ τὴν ἀνάκαμψιν τῆς τουριστικῆς βιομηχανίας, κατὰ τὸ ἀκαδημαϊκὸν ἔτος 1976—77 ἐνεγράφησαν εἰς τὸ Ἰνστιτούτον 83

σπουδασταί, 11 τῶν ὁποίων ἐφοίτων καὶ κατὰ τὸ προηγούμενον ἀκαδημαϊκὸν ἔτος εἰς τὸ βασικὸν ἐπίπεδον Μαγειρικῆς. Οἱ 83 σπουδασταί ἐνετάχθησαν εἰς τοὺς κάτωθι κύκλους σπουδῶν:

| | | |
|-------------------|------------------------|----|
| Μέσον ἐπίπεδον: | Ξενοδοχειακὴ Οἰκονομία | 6 |
| | Τραπεζοκομία | 6 |
| | Ὑποδοχὴ | 11 |
| | Μαγειρικὴ | 11 |
| Βασικὸν ἐπίπεδον: | Τραπεζοκομία | 20 |
| | Ζαχαροπλαστικὴ | 8 |
| | Μαγειρικὴ | 21 |

143. Ὡσαύτως διεξήχθησαν δύο σειραὶ μαθημάτων Μαγειρικῆς ἐν συνεργασίᾳ μετὰ τοῦ Γ.Ε.Ε.Φ. διὰ τὰς ἀνάγκας τῆς Ἐθνοφρουρᾶς. Τὰς δύο σειράς, αἵτινες διήρκεσαν ἕνα μῆνα ἐκάστη, παρηκολούθησαν συνολικῶς 74 ἔθνοφρουροί.

144. Ἄπαντες οἱ σπουδασταί τοῦ Ι.Ξ.Ε.Τ. οἱ περατώσαντες τὸν κύκλον σπουδῶν των κατὰ τὸ ἀκαδημαϊκὸν ἔτος 1975—76 ἐτοποθετήθησαν εἰς ξενοδοχειακὰς καὶ ἐπισιτιστικὰς μονάδας διὰ τὴν νενομισμένην πρακτικὴν των ἐξάσκησιν. Δώδεκα τούτων ἐτοποθετήθησαν διὰ τὸν ἐν λόγῳ σκοπὸν εἰς ξενοδοχεῖα τῆς Ἑλλάδος, καθ' ὅτι συνεπεῖα τῆς τουρκικῆς εἰσβολῆς ἢ Κυπριακῆ βιομηχανία δὲν ἠδύνατο νὰ ἀπορροφήσῃ ὅλους.

145. Κατὰ τὴν διάρκειαν τοῦ 1976, 14 ὑπότροφοι τοῦ Διεθνoῦς Γραφείου Ἐργασίας (Διευθυνταί καὶ Ἐκπαιδευταὶ ἀδελφῶν ἰδρυμάτων εἰς τὰς χώρας των) ἔτυχον εἰς τὸ Ἴνστιτούτον ἀνωτέρας τεχνικῆς ἐπιμορφώσεως εἰς τὸν τομέα ἐκάστου, συνολικῆς διάρκειας 302 ἀνθρωπο-ἡμερῶν ὡς ἀκολούθως:

12 ἐξ Ἰνδουνησίας ἀπὸ 11.4.76—4.5.76 (Εἰς Διευθυντῆς καὶ οἱ λοιποὶ ἐκπαιδευταὶ ἅπαντες θὰ ἐπανδρώσουν νεοῖδρυθὲν Ξενοδοχειακὸν Ἴνστιτούτον εἰς τὴν χώραν των)

1 ἐκ Νεπάλ, ἀπὸ 28.4.76 — 2.5.76 (Διευθυντῆς τοῦ Ξενοδοχειακοῦ Ἴνστιτούτου τῆς χώρας του)

1 ἐκ Παπούα ἀπὸ 5.6.76 — 14.6.76.

146. Οἱ τομεῖς τῆς παροχῆς συμβουλῶν καὶ πληροφοριῶν ὡς καὶ τῆς ἀναλήψεως συμβουλευτικῶν μελετῶν καὶ ἐρευνῶν εἰς τὴν ξενοδοχειακὴν καὶ ἐπισιτιστικὴν βιομηχανίαν παρημελήθησαν ἀφ' ἑνὸς μὲν λόγῳ τῆς μειωμένης ζητήσεως μετὰ τὴν τουρκικὴν εἰσβολήν, ἀφ' ἑτέρου δὲ λόγῳ τῆς ἐλλείψεως ἐπαρκoῦς καὶ καταλλήλου προσωπικοῦ. Εἰς περιορισμένον ἀριθμὸν περιπτώσεων τὸ Ι.Ξ.Ε.Τ. παρέσχε συμβουλευτικὰς ὑπηρεσίας εἰς ἐνδιαφερομένους ξενοδόχους κ.λ.π. Τὸ Τμῆμα Μαγειρικῆς τοῦ Ι.Ξ.Ε.Τ. ἀναιρεργάσθη μετὰ ἐνδιαφερομένων Κυβερνητικῶν Ὑπηρεσιῶν εἰς θέματα παρασκευῶν κρέατος, κουνελιοῦ καὶ πέστροφας εἰς τὰς ἐγκαταστάσεις τοῦ Ἴνστιτούτου, ἐξεδόθησαν δὲ ἐνημερωτικὰ φυλλάδια πρὸς χρῆ-

σιν υπό του κοινοῦ. Τὸ κενὸν εἰς τὸν τομέα τῶν μελετῶν—ἐρευνῶν ἐκαλύφθη μερικῶς υπό ἐρευνῶν διεξαχθεισῶν κατὰ καιροὺς υπό του κλάδου Στατιστικῆς καὶ Ἐρευνῶν του Ὑπουργείου Ἐργασίας καὶ Κοινωνικῶν Ἀσφαλίσεων. Βάσει ἐγκριθέντος κατὰ τὸ 1976 σχεδίου παροχῆς συμβουλευτικῶν ὑπηρεσιῶν, θὰ ἀναλαμβάνωνται υπό του Ἰνστιτούτου ἔρευνα καὶ μελέται κατόπιν αἰτήσεως τῶν ἐνδιαφερομένων.

ΛΟΙΠΑ ΔΡΑΣΤΗΡΙΟΤΗΤΕΣ

147. Κατὰ τὴν διάρκειαν του υπό ἐπισκόπησιν ἔτους ἔλαθον χώραν εἰς τὸ Ι.Ξ.Ε.Τ. συνέδρια, διεθνή καὶ τοπικά, δεξιώσεις, ἐκθέσεις κ.λ.π. Κυριώτεραι τῶν ἐν λόγω δραστηριοτήτων αἵτινες ἐβοήθησαν καὶ εἰς τὴν προβολὴν τῆς Κύπρου καὶ τῶν προβλημάτων της ὑπῆρξαν αἱ κάτωθι:

- (α) Τὴν 28ην Ἰανουαρίου 1976 διεξήχθησαν αἱ συνομιλίας μεταξὺ του Ὑπουργοῦ Ἐργασίας καὶ Κοινωνικῶν Ἀσφαλίσεων κ. Μ. Σπανοῦ καὶ του Ὑπουργοῦ Ἀπασχολήσεως Ἑλλάδος κ. Κ. Λάσκαρη.
- (β) Τὴν 30ην Ἰανουαρίου 1976 ἐδόθη δεξιῶσις υπό του Ὑπουργοῦ Ἐργασίας καὶ Κοινωνικῶν Ἀσφαλίσεων κ. Μ. Σπανοῦ πρὸς τιμὴν του Ὑπουργοῦ Ἀπασχολήσεως Ἑλλάδος κ. Κ. Λάσκαρη.
- (γ) Μεταξὺ τῆς 3ης καὶ 6ης Φεβρουαρίου 1976 διωργανώθη υπό του Κυπριακοῦ Συνδέσμου Πολιτικῶν Μηχανικῶν καὶ Ἀρχιτεκτόνων Διαβαλκανικὸν συνέδριον. Τὴν 6.2.76 ἐδόθη δεξιῶσις/κοκτέιλ.
- (δ) Μεταξὺ 27ης καὶ 29ης Φεβρουαρίου 1976 διωργανώθη υπό του Γεωγραφικοῦ Ὁμίλου Διεθνῆς Συμπόσιον Πολιτικῆς Γεωγραφίας.
- (ε) Τὴν 6ην καὶ 7ην Μαρτίου 1976 συνεκροτήθη Διεθνῆς Συνέδριον υπό τῆς Διεθνούς Ἐπιτροπῆς Ἀλληλεγγύης πρὸς τὴν Κύπρον. Γεύματα διὰ 50 καὶ κοκτέιλ διὰ 120 άτομα.
- (στ) Μεταξὺ τῆς 3ης καὶ 5ης Ἰουνίου 1976 ὁργανώθη Διεθνῆς Σεμινάριον διὰ τὸ Δίκαιον τῆς Κύπρου.
- (ζ) Τὴν 24ην Ἰουνίου 1976 ἐδόθη δεξιῶσις υπό του Ὑπουργοῦ Οἰκονομικῶν πρὸς τιμὴν του ἀπελθόντος Μονίμου Ἀντιπροσώπου του Προγράμματος Ἀναπτύξεως τῶν Ἠνωμένων Ἐθνῶν εἰς Κύπρον. Παρέστησαν 200 άτομα.
- (η) Τὴν 28ην Ἰουνίου 1967 ἐδόθη δεξιῶσις διὰ 150 άτομα υπό του Μονίμου Ἀντιπροσώπου του Προγράμματος Ἀναπτύξεως τῶν Ἠνωμένων Ἐθνῶν ἐπὶ τῇ ἀναχωρήσει του ἐκ Κύπρου.
- (θ) Μεταξὺ τῆς 26ης καὶ 30ης Ἰουλίου 1976 συνεκροτήθη τὸ Α' Παγκόσμιον Συνέδριον Ἀποδήμων Ἑλλήνων. Ἡ δραστηριότης αὕτη διελάμβανε, μεταξὺ ἄλλων, καὶ δεξιῶσιν/κοκτέιλ διὰ 600 άτομα, ὡς καὶ διαμονὴν—διατροφήν διὰ 50 περιῖπου συνέδρους.

- (ι) Τὴν 8ην Σεπτεμβρίου 1976 ἐδόθη δεξίωσις/κοκτέιλ ὑπὸ τοῦ Ὑπουργοῦ Συγκοινωνιῶν καὶ Ἔργων διὰ 140 ἄτομα πρὸς τιμὴν ἀντιπροσώπων τῆς 14ης Συνεδρίας τοῦ Κοινοπολιτειακοῦ Συμβουλίου Τηλεπικοινωνιῶν.
- (κ) Τὴν 9ην Σεπτεμβρίου 1976 συνεκροτήθη Διεθνὲς Σεμινάριον μὲ θέμα τὴν Ἐπιθίωσιν τῶν Μικρῶν Κρατῶν διοργανωθὲν ὑπὸ Κοινωνιολογικοῦ Ὁμίλου Κύπρου, Νεοκυπριακοῦ Συνδέσμου καὶ Συντονιστικῆς Ἐπιτροπῆς Ἐπιστημόνων. Παρεσχέθησαν, μεταξὺ ἄλλων, διαμονή—διατροφή εἰς Ξενοδοχεῖον διὰ 20 περίπου συνέδρους, ὡς καὶ δεξίωσις κοκτέιλ διὰ 140 ἄτομα.
- (λ) Τὴν 15ην καὶ 16ην Σεπτεμβρίου 1976 συνεκροτήθη ἡ Ἐτησίᾳ Σύνοδος τῆς Διοικούσης Ἐπιτροπῆς τῆς Διεθνoῦς Ἐνώσεως Τροφίμων καὶ Ξενοδοχείων. Ἔλαβον μέρος 70 περίπου ἀντιπρόσωποι εἰς τοὺς ὁποίους παρεσχέθη διαμονή καὶ διατροφή.
- (μ) Τὴν 17ην Νοεμβρίου 1976 ὀργανώθη ὑπὸ τοῦ Ὑπουργείου Ἐμπορίου καὶ Βιομηχανίας καὶ τοῦ Μονίμου Ἀντιπροσώπου τοῦ Προγράμματος Ἀναπτύξεως τῶν Ἠνωμένων Ἐθνῶν ὁ ἔορτασμός τῆς 10ετηρίδος τοῦ Ὄργανισμοῦ Βιομηχανικῆς Ἀναπτύξεως τῶν Ἠνωμένων Ἐθνῶν. Ἠκολούθησε δεξίωσις/κοκτέιλ διὰ 180 περίπου ἄτομα.

ΚΕΦΑΛΑΙΟΝ ΙV. ΒΙΟΜΗΧΑΝΙΚΑΙ ΣΧΕΣΕΙΣ

I. ΕΙΚΩΝ ΤΩΝ ΒΙΟΜΗΧΑΝΙΚΩΝ ΣΧΕΣΕΩΝ ΚΑΤΑ ΤΟ 1976

148. Ἡ πολιτική τοῦ Κλάδου μέχρι τῆς Τουρκικῆς εἰσβολῆς ὑλοποιεῖτο, ἄνευ νομοθετικῆς ἢ διοικητικῆς παρεμβάσεως ἐκ μέρους τοῦ κράτους, μέσω (α) τῆς ἐνθαρρύνσεως τοῦ θεσμοῦ τῶν ἐλευθέρων συλλογικῶν διαπραγματεύσεων, (β) τῆς βοήθειας πρὸς ἀποτροπὴν δημιουργίας ἐργατικῶν διαφορῶν ἀφ' ἑνὸς καὶ τῆς διευθετήσεως τῶν ἀναφουμένων ἀφ' ἑτέρου, καὶ (γ) τῆς παροχῆς συμβουλῶν πρὸς ἐγκαθίδρυσιν μηχανισμοῦ: (ι) συλλογικῶν διαπραγματεύσεων, (ιι) κοινῶν συνεννοήσεων, (ιιι) ἐπιλύσεως παραπόνων, (ιιιι) τῆς λήψεως τῶν ἐκάστοτε ἐνδεικνυομένων μέτρων πρὸς δημιουργίαν καὶ ἀνάπτυξιν ἰσχυρῶν ἐργατικῶν καὶ ἐργοδοτικῶν ἐνώσεων, καὶ (ν) τῆς συλλογῆς καὶ παροχῆς πληροφοριῶν ἐπὶ τῆς πρακτικῆς καὶ τῶν διεθνῶν καὶ τοπικῶν ἐξελίξεων ἐν σχέσει πρὸς τὰς βιομηχανικὰς σχέσεις.

149. Μετὰ ὅμως ἀπὸ τὴν Τουρκικὴν εἰσβολὴν καὶ τὴν κατάληψιν ἢ καταστροφὴν μεγάλου ἀριθμοῦ ἐπιχειρήσεων καὶ γενικώτερον τὴν ἐξάρθρωσιν τῆς οἰκονομίας τῆς νήσου, ἣ ὁποία εἶχεν ὡς συνέπειαν τὴν δημιουργίαν ὀξέως ἀνεργιακοῦ προβλήματος καὶ τὴν μείωσιν τῶν ὄρων ἐργοδοτήσεως τῶν ἐργατοῦπαλλήλων, πρὸς ὑλοποίησιν τῆς πολιτικῆς τοῦ Κλάδου ἐθεσπίσθη ἔκτακτος νομοθεσία, ἥτοι οἱ περὶ Τερματισμοῦ Ἀπασχολήσεως (Προσωριναὶ Περιοριστικαὶ Διατάξεις) Νόμοι (Ν. 50/74 καὶ Ν. 62/74) καὶ οἱ σχετικοὶ Κανονισμοί, μὲ σκοπὸν: (α) τὴν ἀποτροπὴν ἢ ἔστω τὸν περιορισμὸν περαιτέρω μαζικῆς ἀπολύσεως ἐργατοῦπαλλήλων, καὶ (β) τὸν ἔλεγχον τῆς μειώσεως τῶν ὄρων ἐργοδοτήσεως.

150. Οὕτω, κατὰ τὸ 1976, ὡς συνέβη καὶ κατὰ τὸ 1975, ὁ Κλάδος ἐπέδιδεν ὑλοποίησιν τῆς πολιτικῆς του διὰ τῆς προσφορᾶς ὑπηρεσιῶν δυνάμει τόσον τῶν παραδοσιακῶν θεσμῶν καὶ συγκεκριμένως τῆς «Βασικῆς Συμφωνίας» ὅσον καὶ τῆς προειρημένης νομοθεσίας.

II. ΑΙ ΚΥΡΙΩΤΕΡΑΙ ΔΡΑΣΤΗΡΙΟΤΗΤΕΣ ΕΙΣ ΤΟΝ ΤΟΜΕΑ ΤΩΝ ΒΙΟΜΗΧΑΝΙΚΩΝ ΣΧΕΣΕΩΝ

A. ΜΕΣΟΛΑΒΗΣΙΣ

151. Κατὰ τὸ 1976 παρεπέμφθησαν εἰς τὸ Ὑπουργεῖον διὰ μεσολάθησιν 142 ἐργατικαὶ διαφοραί, ἐκ τῶν ὁποίων αἱ 126 δυνάμει τῆς «Βασικῆς Συμφωνίας» καὶ αἱ 16 δυνάμει τῶν περὶ Τερματισμοῦ Ἀπασχολήσεως (Προσωριναὶ Περιοριστικαὶ Διατάξεις) Νόμων (Ν. 50/74 καὶ Ν. 62/74). Αὗται ἀφεώρων ἐπιχειρήσεις αἵτινες ἐκαθάρισθησαν ὡς «πληγέισαι» δυνάμει τῶν προειρημένων Νόμων.

152. Ἐκ τῶν 126 ἐργατικῶν διαφορῶν τῶν παραπεμφθεισῶν δυνάμει τῆς «Βασικῆς Συμφωνίας», αἱ 104 διηθετήθησαν, αἱ 11

κατέληξαν εις άδιέξοδον και αι υπόλοιποι 11 ησαν εκκρεμεις κατα την 31.12.1976.

153. Έκ των 16 εργατικων διαφορων των παραπεμφθειςδων δυνάμει των Ν. 50/74 και 62/74 αι 2 διηυθετήθησαν, η μία άπεσύρθη και αι 13 κατέληξαν εις άδιέξοδον και παρεπέμφθησαν υπό του Έπουργου εις το Δικαστήριον Έργατικων Διαφορων.

154. Κατα το 1976 εσημειώθησαν 9 εν δλω άπεργιαι ενεκεν των οποιων άπωλέσθησαν 2683 εργασιμοι ημέραι, των 1430 οφειλομένων εις άπεργιαν σημειωθεισαν εις τα Κυπριακά Διύλιστήρια Λτδ.

155. Έκ των 9 άπεργιων, αι 3, ενεκεν των οποιων άπωλέσθησαν 219 εργασιμοι ημέραι, εσημειώθησαν πριν η αι διαφοραι εις τας οποιας ωφείλοντο παραπεμφθουν εις το Έπουργειον δια μεσολάθησιν. Τελικως τόσοσ αι προειρημέναι 3 άπεργιαι όσον και αι 5 εκ των 6 υπολοιπων άπεργιων έπελύθησαν τη μεσολαθήσει του Έπουργειου. Η ενάτη άπεργια έπελύθη κατόπιν άπ' ευθείας διαπραγματεύσεων μεταξύ των ενδιαφερομένων μερων.

156. Έξ άλλου, κατα το 1976 ο Κλάδος έπελήφθη 7 εργατικων διαφορων αι οποιαι την 31.12.75 εύρισκοντο εν εκκρεμότητι. Έκ τούτων, αι 5 είχαν παραπεμφθη δυνάμει της «Βασικης Συμφωνιας» ενω αι 2 δυνάμει των Ν. 50/74 και 62/74. Τελικως, κατα το υπό έπισκόπησιν έτος ελύθησαν υπό του Κλάδου δλαι αι εν λόγω διαφοραι, πλην μιās εκ των παραπεμφθειςδων δυνάμει των Ν. 50/74 και 62/74, ητις και παρεπέμφθη εις το Δικαστήριον Έργατικων Διαφορων.

157. Οι κατωτέρω πίνακες παρουσιάζουν:

(α) κατ' έτος άπολεσθεισας εργασίμους ημέρας κατα την τελευταίαν δεκαετία και

(β) τον αριθμόν των άπολεσθεισων εργασίμων ημερων εις 8 χώρας συμπεριλαμβανομένης της Κύπρου. Η αναφορά εις τας χώρας αυτάς είναι το άποτέλεσμα τυχαίου δείγματος, περιέχοντος όμως τόσοσ ανεπτυγμένας βιομηχανικως όσον και υπό ανάπτυξιν εύρισκομένας χώρας.

Άπολεσθεισαι εργασιμοι ημέραι κατα τα έτη 1967—1976

| Έτος | Άπολεσθεισαι Έργασιμοι Ημέραι |
|------|-------------------------------|
| 1967 | 19,180 |
| 1968 | 42,598 |
| 1969 | 17,602 |
| 1970 | 5,938 |
| 1971 | 23,629 |
| 1972 | 142,427 |
| 1973 | 12,874 |
| 1974 | 14,349 |
| 1975 | 7,808 |
| 1976 | 2,683 |

Αϊ κατά τὸ 1974 εἰς 8 χῶρας ἀπολεσθεῖσαι ἐργάσιμοι ἡμέραι
ὡς ποσοστὸν τοῦ ὅλικοῦ ἀριθμοῦ τῶν ἐργασίμων ἡμερῶν*

| Χ Ω Ρ Α Ι | Οἰκονομικὸς Ἐνεργὸς Πληθυσμὸς | | Μηνιαῖοι καὶ Ἡμερησίωθοι Μισθοὶ | | Ἀπολεσθεῖσαι Ἐργάσιμοι Ἡμέραι (1974) | | Ποσοστὸν % |
|------------------|-------------------------------|------------|---------------------------------|------------|--------------------------------------|------------|------------|
| | Ἔτος | Ἀριθμὸς | Ἔτος | Ἀριθμὸς | Ἔτος | Ἀριθμὸς | |
| 1. Κύπρος | 1974 | 270,000 | 1973 | 85,000 ** | 1974 | 14,349 | 0.056*** |
| 2. Γαλλία | 1975 | 22,414,000 | 1974 | 17,674,700 | 1974 | 3,379,977 | 0.064 |
| 3. Ἰσραήλ | 1974 | 1,122,900 | 1974 | 826,000 | 1974 | 51,333 | 0.021 |
| 4. Ἰταλία | 1975 | 19,436,000 | 1975 | 13,618,000 | 1975 | 19,466,714 | 0.476 |
| 5. Ἰρλανδία | 1974 | 1,122,000 | 1971 | 737,023 | 1971 | 551,833 | 0.249 |
| 6. Πόρτο-Ρίκο | 1975 | 869,710 | 1975 | 736,100 | 1975 | 289,397 | 0.131 |
| 7. Σουηδία | 1970 | 3,412,668 | 1974 | 3,608,600 | 1974 | 57,604 | 0.005 |
| 8. Ἡν. Βασίλειον | 1971 | 25,715,156 | 1971 | 21,889,550 | 1971 | 14,750,000 | 0.225 |

35

* Ὁ ἀριθμὸς τῶν ἐργασίμων ἡμερῶν εἶναι τὸ γινόμενον τοῦ ἀριθμοῦ τῆς στήλης «Μηνιαῖοι καὶ Ἡμερησίωθοι Μισθοὶ» ἐπὶ τὸν ἀριθμὸν 300, ὁ ὁποῖος θεωρεῖται ὡς καθ' ὑπολογισμὸν ἀριθμὸς ἐργασίμων ἡμερῶν κατ' ἔτος.

** Ἐτησίως Ἐκθέσις τοῦ Ὑπουργείου Ἐργασίας καὶ Κοινωνικῶν Ἀσφαλίσεων 1974, Παρ. 235.

*** Συμφάνιος πρὸς τὰ στοιχεία τοῦ ὑπὸ ἐπισκόπησιν ἔτους τὸ ποσοστὸν ἀνέρχεται εἰς 0,010.

158. Εἰς τὸν κατωτέρω πίνακα ἐμφαίνονται αἱ ἀπολεσθεῖσαι κατ' ἔτος καὶ βιομηχανίαν, λόγω ἀπεργιῶν/ἀνταπεργιῶν, ἐργάσι-
μοι ἡμέραι κατὰ τὴν περίοδον 1972—1976.

**Ἔργασιοι ἡμέραι ἀπολεσθεῖσαι λόγω ἀπεργίας/ἀνταπεργίας
κατὰ βιομηχανίαν κατὰ τὰ ἔτη 1972—76**

| ΒΙΟΜΗΧΑΝΑΙΑΙ | 1972 | 1973 | 1974 | 1975 | 1976 |
|--|----------------|----------------|----------------|---------------|---------------|
| 0. Γεωργία, Δασοπονία, Ἄλιεα | 1,000 | 3,710 | 3,958 | 6,500 | 480 |
| 1. Μεταλλεῖα, Λατομεῖα | 1,051 | — | — | — | — |
| 2—3. Μεταποίησης | 2,548 | 7,283 | 1,450 | 671 | 1,549 |
| 4. Οἰκοδομήσεις καὶ Δημόσια Ἔργα | 513 | 74 | 1,629 | — | — |
| 5. Ἡλεκτρισμός, Φωταεῖριον, Ὑπηρεσίαι Ὑδρεύσεως καὶ Ὑγιεινῆς | — | — | 3,200 | — | — |
| 6. Ἐμπόριον, Τράπεζαι, Ἀσφάλεια | 65,877 | 135 | 511 | 637 | 644 |
| 7. Μεταφοραί, Ἀποθηκεύσεις, Ἐπικοινωνίαι | 8,500 | 429 | 1,301 | — | — |
| 8. Ὑπηρεσίαι | 62,938 | 1,243 | 2,300 | — | 10 |
| 9. Ἀταξινόμητοι Βιομηχανία | — | — | — | — | — |
| Σ Υ Ν Ο Λ Ο Ν | 142,427 | 12,874* | 14,349* | 7,808* | 2,683* |

* Δὲν περιλαμβάνονται ἀπεργία διαρκείας κάτω τῆς μιᾶς ἡμέρας.

159. Ἐκ τῶν 106 ἐργατικῶν διαφορῶν, τῶν διευθετηθεισῶν μέσω τῆς μεσολαθητικῆς ὑπηρεσίας τοῦ Ὑπουργείου, αἱ 84 (79.25%) ἐλύθησαν ὑπὸ τῆς Κεντρικῆς Ὑπηρεσίας καὶ αἱ 22 (20.75%) ὑπὸ τῶν Ἐπαρχιακῶν Ὑπηρεσιῶν.

160. Ὁ κατωτέρω πίναξ παρέχει συγκριτικὰ στοιχεῖα ἐπὶ τοῦ ἐν λόγω θέματος διὰ τὰ ἔτη 1975 καὶ 1976.

| ΒΙΟΜΗΧΑΝΑΙΑΙ | Κεντρικὴ Ὑπηρεσία | | Ἐπαρχιακὴ Ὑπηρεσία | |
|--|-------------------|-----------|--------------------|-----------|
| | 1975 | 1976 | 1975 | 1976 |
| 0. Γεωργία, Δασοπονία, Ἄλιεα | 4 | 3 | 1 | 3 |
| 1. Μεταλλεῖα, Λατομεῖα | 2 | 1 | — | — |
| 2—3. Μεταποίησης | 14 | 35 | 5 | 14 |
| 4. Οἰκοδομήσεις καὶ Δημόσια Ἔργα | 5 | 4 | 3 | — |
| 5. Ἡλεκτρισμός, Φωταεῖριον, Ὑπηρεσίαι Ὑδρεύσεως καὶ Ὑγιεινῆς | 1 | 3 | — | 1 |
| 6. Ἐμπόριον, Τράπεζαι, Ἀσφάλεια | 16 | 18 | 7 | — |
| 7. Μεταφοραί, Ἀποθηκεύσεις, Ἐπικοινωνίαι | 4 | 10 | 3 | 4 |
| 8. Ὑπηρεσίαι | 5 | 9 | — | — |
| 9. Ἀταξινόμητοι Βιομηχανία | — | 1 | — | — |
| Σ Υ Ν Ο Λ Ο Ν | 51 | 84 | 19 | 22 |

161. Οί Πίνακες ύπ' αριθμόν 11 και 12 παρουσιάζουν τὰς ἀναφερθείσας ἐργατικὰς διαφορὰς, τὰς ἀπολεσθείσας λόγω ἀπεργίας/ἀνταπεργίας ἐργασίμους ἡμέρας καὶ τὸν ἀριθμὸν τῶν ἐκάστοτε ἐπηρεαζομένων ἐργατῶν κατὰ τὴν τελευταίαν εἰκοσαετίαν.

ΠΙΝΑΚΕΣ
ὕπ' ἀρ.
11-12

162. Εἰς τὸν Πίνακα 13 παρατίθενται αἱ ἀναφερθεῖσαι εἰς τὸ Ὑπουργεῖον διαφοραὶ, κατὰ βιομηχανικὴν ταξινομήσιν, κατὰ τὰ ἔτη 1975 καὶ 1976.

ΠΙΝΑΞ
ὕπ' ἀρ.
13

B. ΔΙΑΙΤΗΣΙΑ

163. Κατὰ τὸ 1976, μία ἐργατικὴ διαφορὰ ἀφορῶσα εἰς τὸν Δῆμον Λεμεσοῦ παρεπέμφθη ὑπὸ τοῦ Ὑπουργοῦ, τῇ συναινέσει ἀμφοτέρων τῶν μερῶν, εἰς τὸ Δικαστήριον Ἐργατικῶν Διαφορῶν, δυνάμει τῶν περὶ Ἐτησίων Ἀδειῶν Μετ' Ἀπολαβῶν Νόμων τοῦ 1967-1973.

164. Ὅπως ἀναφέρεται καὶ εἰς τὴν παρ. 153 τῆς Ἐκθέσεως κατὰ τὸ 1976 παρεπέμφθησαν εἰς τὸν Ὑπουργὸν πρὸς μεσολάθησιν 16 ἐργατικὰι διαφοραὶ, δυνάμει τοῦ Ν. 50/74 (ἄρθρον 4 (γ)). Ἐκ τούτων, αἱ 2 διηυθετήθησαν, ἡ 1 ἀπεσύρθη καὶ αἱ 13 καταλήξασαι εἰς ἀδιέξοδον παρεπέμφθησαν εἰς τὸ Δικαστήριον Ἐργατικῶν Διαφορῶν.

165. Ἐκ τῶν 13 προσφυγῶν μόνον ἡ μία ἐξεδικάσθη. Ἐκ τῶν ὑπολοίπων 12 αἱ 3 ἀπεσύρθησαν, ἐνῶ αἱ 9 συνεβιβάσθησαν μεταξὺ τῶν διαδίκων.

Γ. ΟΙ ΠΕΡΙ ΤΕΡΜΑΤΙΣΜΟΥ ΑΠΑΣΧΟΛΗΣΕΩΣ (ΠΡΟΣΩΡΙΝΑΙ ΠΕΡΙΟΡΙΣΤΙΚΑΙ ΔΙΑΤΑΞΕΙΣ) ΝΟΜΟΙ (Ν. 50/74 ΚΑΙ Ν. 62/74) ΚΑΙ ΟΙ ΔΥΝΑΜΕΙ ΤΟΥΤΩΝ ΕΚΔΟΘΕΝΤΕΣ ΚΑΝΟΝΙΣΜΟΙ

166. Κατὰ τὴν περίοδον 1.1.74 — 31.12.76, 1,104 ἐπιχειρήσεις ὑπέβαλον αἴτησιν διὰ νὰ καθορισθοῦν ὡς πληγεῖσαι. Ἐκ τούτων, αἱ 495 ἢ 44.84% ὑπέβαλον τὴν αἴτησίν των ἐντὸς τοῦ 1974, αἱ 489 ἢ 44.29% ἐντὸς τοῦ 1975 καὶ αἱ 120 ἢ 10.80% ἐντὸς τοῦ 1976.

167. Αἱ αἰτήσεις 641 ἐπιχειρήσεων ἢ 58.06% ἐκ τῶν 1,104, ἐγένοντο ἀποδεκταὶ καὶ αὗται καθωρίσθησαν ὡς πληγεῖσαι ἐπὶ τι χρονικὸν διάστημα. Ἐκ τῶν ὑπολοίπων, αἱ 268 ἢ 24.28% τοῦ συνόλου ἀπερρίφθησαν, αἱ 115 ἢ 10.42% ἀπεσύρθησαν, αἱ δὲ 80 ἢ 7.24% ἦσαν ἐκκρεμεῖς τὴν 31.12.1976.

168. Ἐκ τῶν 641 ἐπιχειρήσεων αἵτινες καθωρίσθησαν ὡς πληγεῖσαι, αἱ 56 ἢ 8.24% ἔτυχον τοιοῦτου καθορισμοῦ ἐντὸς τοῦ 1974, αἱ 508 ἢ 79.25% ἐντὸς τοῦ 1975 καὶ αἱ ὑπόλοιποι 77 ἢ 12.01% ἐντὸς τοῦ 1976.

169. Οἱ κατωτέρω πίνακες καὶ τὸ σχεδιάγραμμα παρουσιάζουν:

(α) τὸν ἀριθμὸν τῶν ἐπιχειρήσεων τῶν καθορισθεισῶν ὡς πληγεισῶν ἀναλόγως τοῦ ἔτους ἐντὸς τοῦ ὁποῖου ἐγένετο ὁ καθορισμὸς καὶ τῆς βιομηχανικῆς ταξινομήσεώς των.

Πίναξ δεικνύων τόν αριθμόν τών επιχειρήσεων τών καθορισθεισών ως πληγείσων
 ανάλογως του έτους του καθορισμού των και τής βιομηχανικής ταξινομήσεώς των.

ΒΙΟΜΗΧΑΝΙΚΗ ΤΑΞΙΝΟΜΗΣΙΣ

| | 0 | 1 | 2 | 3 | 4 | 5 | 6 | 7 | 8 | 9 | |
|--|-------------------|-----------------|-------------------|-----------------|------------------|-----------------|---------------|----------------|----------------------------------|---|--------------------------------------|
| "Έτος κατά τὸ ὁποῖον ἢ ἐπιχείρησις καθωρίσθη ὡς πληγείσα | Άταξι- νόμητοι | Γεωργία κλπ. | Μεταλλεία κλπ. | Μετα- ποίηση | Ήλεκ- τρισμός | Κατα- σκευαί | Ήμιό- ριον | Μετα- φοραί | Χρημα- τοδό- τησις κλπ. | Κοινω- Κοινων. Ύλητρ. Επιχειρήσεων | Σύνολον Πληγείσων Επιχειρήσεων |
| 1974 | 2 | — | — | 11 | — | 3 | 35 | 3 | 2 | — | 56 |
| 1975 | 15 | 1 | 1 | 72 | 4 | 156 | 147 | 28 | 33 | 51 | 508 |
| 1976 | 3 | — | — | 10 | — | 39 | 16 | — | 2 | 7 | 77 |
| | | | | | | | | | | | |
| | 20 | 1 | 1 | 93 | 4 | 198 | 198 | 31 | 37 | 58 | 641 |
| Σύνολον | | | | | | | | | | | |

(β) Τὸν ἀριθμὸν τῶν πληγείσων ἐπιχειρήσεων ἀναλόγως τῆς διαρκείας τοῦ καθορισμοῦ των καὶ τὸν ἀριθμὸν τῶν ἐπιχειρήσεων τῶν ὁποίων ἢ αἴτησις ἀπερρίφθη ἢ ἀπεσύρθη ἢ ἦτο ἐκκρεμῆς κατὰ τὴν 31.12.1976.

(γ) Τὸν ἀνὰ τρίμηνον ἀριθμὸν τῶν ἐπιχειρήσεων αἵτινες ἦσαν καθωρισμέναι ὡς πληγείσαι, ἀπὸ 1.1.1974 — 31.12.1976.

Πίναξ δεικνύων τὸν ἀριθμὸν τῶν πληγείσων ἐπιχειρήσεων ἀναλόγως τῆς διαρκείας τοῦ καθορισμοῦ των, τὸν ἀριθμὸν τῶν ἐπιχειρήσεων τῶν ὁποίων ἢ αἴτησις ἀπερρίφθη ἢ ἀπεσύρθη ἢ ἦτο ἐκκρεμῆς κατὰ τὴν 31.12.76.

| Ἐπιχειρήσεις | Διάρκεια | Ἀριθμὸς | Ποσοστὸν % |
|---------------|-------------|---------|------------|
| ΠΛΗΓΕΙΣΑΙ: | 1— 6 μῆνες | 45 | 4.08 |
| | 7—12 μῆνες | 163 | 14.76 |
| | 13—18 μῆνες | 210 | 19.03 |
| | 19—26 μῆνες | 223 | 20.19 |
| ΑΠΟΡΡΙΦΘΕΙΣΑΙ | | 268 | 24.28 |
| ΑΠΟΣΥΡΘΕΙΣΑΙ | | 115 | 10.42 |
| ΕΚΚΡΕΜΕΙΣ | | 80 | 7.24 |
| Σύνολον | | 641 | 100 |

ΣΧΕΔΙΑΓΡΑΜΜΑ ΔΕΙΚΝΟΝ ΤΟΝ ΑΝΑ ΤΡΙΜΗΝΟΝ ΑΡΙΘΜΟΝ
 ΤΩΝ ΕΠΙΧΕΙΡΗΣΕΩΝ ΑΙ ΟΠΟΙΕΙ ΗΣΑΝ ΚΑΘΟΡΙΣΜΕΝΑΙ
 ΩΣ ΠΑΡΗΓΕΙΣΑΙ ΑΓΟ 1.11.1974 - 31.12.1976

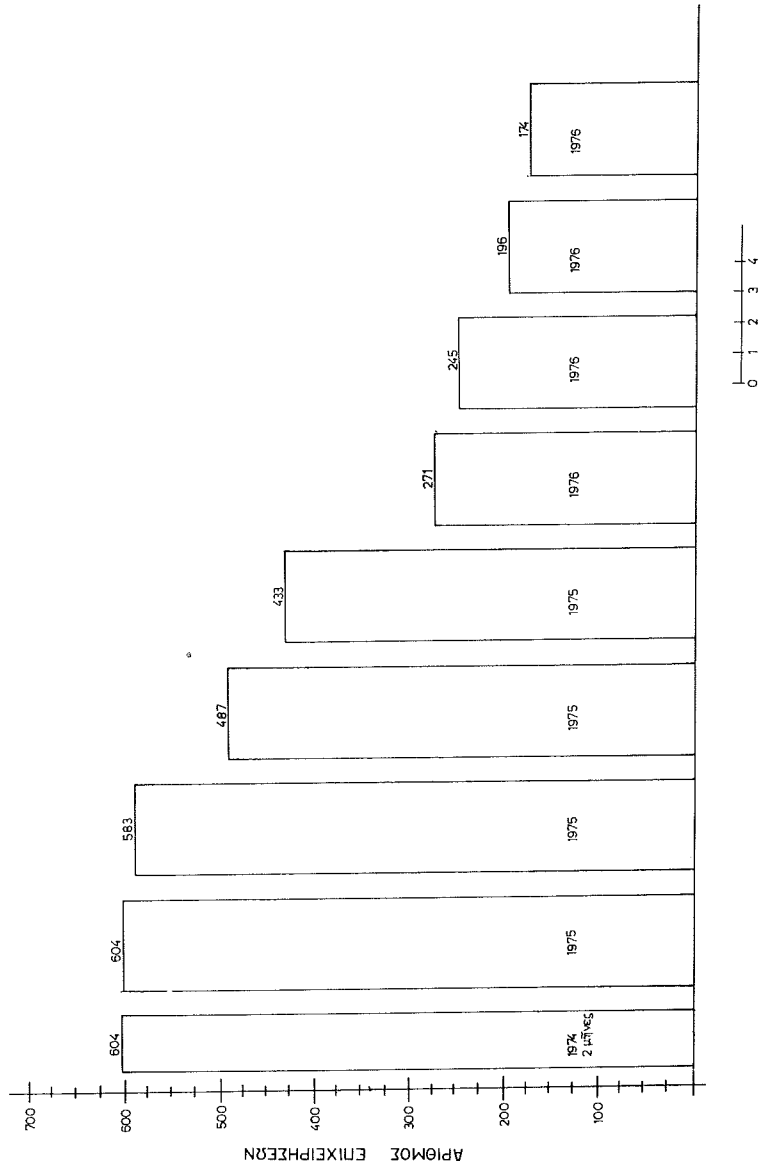

170. Κατά την 31.12.76 ήσαν καθωρισμένοι ως πληγείσαι 173 επιχειρήσεις. Έκ τούτων, αί 112 ή 64.74% ήσαν οικοδομικάί επιχειρήσεις, αί 38 ή 21.96%, ήσαν Συνεργατικά Ίδρύματα, Ήμικρατικοί Όργανισμοί, Σχολεία και Συνδικαλιστικά Όργανώσεις και αί υπόλοιποι 23 ή 13.3% άλλης φύσεως επιχειρήσεις.

171. Κατά τὸ 1976 ἐξητάσθησαν 717 αἰτήσεις. Ἐκ τούτων αἱ 404 ή 56.35% ἐγένοντο ἀποδεκταί, αἱ 296 ή 41.28% ἀπερρίφθησαν και αἱ 17 ή 2.37% ἀπεσύρθησαν.

172. Ἐκ συνόλου 296 περιπτώσεων ἀπορριπτικῆς ἀποφάσεως τοῦ Ὑπουργοῦ εἰς αἴτησιν διὰ καθορισμὸν ἐπιχειρήσεως ὡς πληγείσης, μόνον εἰς 37 περιπτώσεις ὑπεβλήθη προσφυγή εἰς τὸ Δικαστήριον Ἑργατικῶν Διαφορῶν. Ἐκ τῶν 37 προσφυγῶν αἱ 3 ἐγένοντο ἀποδεκταί ὑπὸ τοῦ Δικαστηρίου Ἑργατικῶν Διαφορῶν, αἱ 4 ἀπερρίφθησαν, αἱ 9 ἀπεσύρθησαν, αἱ 15 κατέληξαν εἰς συμβιβασμὸν και αἱ 6 ήσαν ἐκκρεμεῖς τὴν 31.12.1976.

173. Ὁ κατωτέρω πίναξ παρέχει συγκριτικὴν εἰκόνα, σχετικὴν πρὸς τὰ ἀνωτέρω, τῶν ἐτῶν 1974—1975 και 1976.

ΑΠΟΤΕΛΕΣΜΑ ΠΡΟΣΦΥΓΗΣ ΕΙΣ ΔΙΚΑΣΤΗΡΙΟΝ ΕΡΓΑΤΙΚΩΝ ΔΙΑΦΟΡΩΝ

| Ἔτος | Ἀριθμὸς Προσφυγῶν | Ἀποδεκτὴ κατόπιν ἀκροάσεως | Ἀπερρίφθη κατόπιν ἀκροάσεως | Ἀπεσύρθη/ ἀπερρίφθη ἄνευ ἢ πρὸ τοῦ πέρατος τῆς ἀκροάσεως | Ἀνεθεωρήθη ἀπόφασις τοῦ Ὑπουργοῦ ἄνευ ἀκροάσεως | Ἐκκρεμῆς |
|------|-------------------|----------------------------|-----------------------------|--|---|----------|
| 1975 | 36 | 4 | 6 | 10 | 13 | 3 |
| 1976 | 37 | 3 | 4 | 9 | 15 | 6 |

III. ΤΡΟΠΟΠΟΙΗΣΕΙΣ ΤΗΣ ΠΕΡΙ ΤΕΡΜΑΤΙΣΜΟΥ ΑΠΑΣΧΟΛΗΣΕΩΣ ΝΟΜΟΘΕΣΙΑΣ

174. Διὰ τοῦ Περι Τερματισμοῦ Ἀπασχολήσεως (Προσωρινὰ Περιοριστικὰ Διατάξεις) (Τροποποιητικοῦ Νόμου 5 τοῦ 1976) ὁ «Βασικὸς Νόμος» (ΑΝ. 50/74 και ΑΝ. 62/74) ἐτροποποιήθη οὕτως ὥστε οὐδεμίαν αἴτησιν ἐπιχειρήσεως ἐγένετο δεκτὴ πρὸς ἐξέτασιν πρὸς καθορισμὸν αὐτῆς ὡς πληγείσης μετὰ τὴν 13.4.1976 ἐκτός ἔαν —

- (α) Ἡ αίτήτρια ἐπιχείρησις ἦτο καθωρισμένη ὡς πληγείσα κατὰ ἡ πρόδ τῆς 31.1.76.
- (β) Ἡ ἐπιχείρησις εὐρίσκετο εἰς κατεχομένην ὑπὸ τῶν Τούρκων περιοχὴν ἢ παρὰ τὴν διαχωριστικὴν γραμμὴν ἢ αἱ ἐγκαταστάσεις τῆς εἶχον καταστῆ ἄχρηστοι λόγῳ πολεμικῶν ἐπιχειρήσεων καὶ νοουμένου ὅτι αὕτη ἐλειτούργησε διὰ πρώτην φοράν μετὰ τὴν 30.6.1975 καὶ ὑπέβαλε τὴν αίτησίν τῆς ἐντὸς 7 μηνῶν τὸ ἀργότερον ἀπὸ τῆς ἐπαναλειτουργίας τῆς.

175. Ὁ Νόμος 5/76 ἦτο τὸ ἀποτέλεσμα εἰσηγήσεως τοῦ Ὑπουργείου, βασιθεύσης ἐπὶ ἐρεύνης διεξαχθείσης ὑπὸ τοῦ Κλάδου ἐκ τῆς ὁποίας κατεφάνη ὅτι ἡ βασικὴ ἀνάγκη διὰ τὴν θέσπισιν τῶν Νόμων 50/74 καὶ 62/74, ἦτοι ἡ προστασία τῶν ἐργοδοτουμένων ἀπὸ μαζικὰς ἀπολύσεις ἢ/καὶ τὴν αὐθαίρετον μείωσιν τῶν ὄρων ἐργοδοτήσεως τῶν καθὼς καὶ ἡ παροχὴ χρόνου πρὸς ἐπαναδραστηριοποίησιν τῶν ἐπιηρεασθεισῶν ἐκ τῆς Τουρκικῆς εἰσβολῆς ἐπιχειρήσεων, περιορίσθη σημαντικῶς. Συγκεκριμένως, ἀφ' ἐνός μὲν ἔπαυσε πλέον νὰ ὑφίσταται κίνδυνος ὁμαδικῶν ἀπολύσεων καὶ μειώσεως ὄρων ἐργοδοτουμένων, ἀφ' ἐτέρου δὲ τὸ μέγιστον μέρος τῶν ἐπιχειρήσεων αἱ ὁποῖαι ἦτο δυνατόν νὰ ἐπαναδραστηριοποιηθῶν ἔπραξαν τοῦτο.

176. Περὶ τὸ τέλος τοῦ 1976 ὁ Κλάδος διεξήγαγε νέαν ἐρευναν ἢ ὁποία κατέδειξε ὅτι, τόσον ὁ ρυθμὸς τῶν ὑποβαλλομένων αίτήσεων, ὅσον καὶ τὸ ποσοστὸν ἐκείνων αἱ ὁποῖαι ἐγένοντο ἀποδεκταί, ἐμειοῦτο συνεχῶς, ἰδίᾳ κατὰ τὸ δεύτερον ἔξαμηνον τοῦ 1976.

177. Κατόπιν τούτου τὸ Ὑπουργεῖον προέβη εἰς εἰσήγησιν βάσει τῆς ὁποίας ἐθεσπίσθη ὁ Περὶ Τερματισμοῦ Ἀπασχολήσεως (Προσωρινὰ Περιοριστικὰ Διατάξεις) (Τροποποιητικὸς) (Ἄρ. 2) Νόμος τοῦ 1976 (Ν. 69/76), δυνάμει τοῦ ὁποίου οὐδεμία αίτησις γίνεται ἀποδεκτὴ πρὸς ἐξέτασιν, ἐκτὸς ἐὰν ἡ ὑποβάλλουσα ταύτην ἐπιχείρησις ἦτο —

- (α) Καθωρισμένη ὡς πληγείσα διὰ περίοδον λήγουσαν μετὰ τὴν 29.6.1977,
- (β) ἢ ἐπιχείρησις ἢ ὑποβάλλουσα τὴν αίτησιν ἐπανελειτούργησε μετὰ τὴν 30.4.1976, ἀφοῦ προηγουμένως εἶχε παύσει τὴν λειτουργίαν τῆς ὡς ἐκ τῆς Τουρκικῆς εἰσβολῆς, εἴτε διότι εὐρέθη εἰς τὴν κατεχομένην περιοχὴν ἢ παρὰ τὴν διαχωριστικὴν γραμμὴν εἴτε διότι αἱ ἐγκαταστάσεις τῆς κατέστησαν ἄχρηστοι λόγῳ πολεμικῶν ἐπιχειρήσεων.

178. Διὰ τοῦ Νόμου 69/76 καθορίζεται ὅτι οὐδεμία αίτησις πρὸς παράτασιν καθορισμοῦ πληγείσης ἐπιχειρήσεως γίνεται δεκτὴ πρὸς ἐξέτασιν μετὰ τὴν 31.1.1977, τὰ δὲ ὑποσηρικτικὰ τῆς αίτήσεως στοιχεῖα εἶναι ἀπαραίτητον ὅπως προσαχθῶν εἰς τὸν Ὑπουργὸν τὸ ἀργότερον μέχρι τῆς 31.3.1977. Ἐξ ἄλλου διὰ τοῦ Ν. 69/76 καθορίζεται ὅτι οὐδεμία ἐπιχείρησις εἶναι δυνατόν νὰ καθορισθῆ ὡς πληγείσα διὰ περίοδον πέραν τῆς 31.12.1976.

IV. ΥΠΗΡΕΣΙΑΙ ΠΡΟΣ ΤΗΝ ΞΕΝΟΔΟΧΕΙΑΚΗΝ ΚΑΙ ΕΠΙΣΙΤΙΣΤΙΚΗΝ ΒΙΟΜΗΧΑΝΙΑΝ

179. Δύο μόνιμοι τριμερείς Έπιτροπαί, μία διά τὰ Ξενοδοχεία καί μία διά τὰ Κέντρα Άναψυχής, επιβλέπουν τήν εφαρμογήν τῶν ὄρων ἐργασίας τῶν ἐργοδοτουμένων εἰς τήν Ξενοδοχειακὴν καί Ἐπισιτιστικὴν Βιομηχανίαν. Τὸ Ὑπουργεῖον, διά τοῦ Ἄνωτέρου Λειτουργοῦ Βιομηχανικῶν Σχέσεων, προεδρεύει τῶν Ἐπιτροπῶν καί φροντίζει διά τήν εφαρμογήν τῶν ἀποφάσεών των.

180. Αἱ κυριώτεραι ἐξουσίαι καί τὰ καθήκοντα τῶν Ἐπιτροπῶν εἶναι :

- (α) Νὰ μεριμνοῦν διά τήν τήρησιν καί εφαρμογήν τῶν διατάξεων περὶ Ξενοδοχείων καί Ἐργοδοτουμένων εἰς Κέντρα Ἐναψυχῆς Κανονισμῶν.
- (β) Νὰ ἐπιλαμβάνωνται διαφορῶν ἀναφυομένων κατὰ τήν εφαρμογήν τῶν Κανονισμῶν ὡς καί παραπόνων διά παραβάσεις τούτων.

181. Κατὰ τὸ 1976 ἡ Ἐπιτροπὴ διά τὰ Ξενοδοχεία ἐπραγματοποίησε μίαν συνεδρίαν, ἐν σχέσει μὲ ἐρμηνείαν τῶν Περὶ Ἐργοδοτουμένων εἰς Ξενοδοχεία (Ὅροι Ὑπηρεσίας) Κανονισμῶν. Ἐξ ἄλλου, ἡ Ἐπιτροπὴ διά τὰ Κέντρα Ἐναψυχῆς συνήλθεν εἰς δύο συνεδρίας καί ἐξήτασεν αἰτήσεις Ἐργοδοτῶν Κέντρων Ἐναψυχῆς εἴτε πρὸς ἐξαίρεσιν εἴτε πρὸς ἔνταξιν των εἰς τὸν κατάλογον Κέντρων Ἐναψυχῆς, ὅστις ἐτέθη ἐν ἰσχύϊ ἀπὸ τῆς 1.2.1976. Δυνάμει τῶν ἐν λόγῳ Κανονισμῶν τὰ εἰς τὸν Κατάλογον ἐντεταγμένα Κέντρα Ἐναψυχῆς εἶναι ὑπόχρεα νὰ χρεώνουν τοὺς λογαριασμοὺς τῶν πελατῶν των μὲ δικαίωμα ὑπηρεσίας ἐκ 10%.

V. ΥΠΗΡΕΣΙΑ ΔΙΕΥΘΥΝΣΕΩΣ ΚΥΒΕΡΝΗΤΙΚΩΝ ΕΡΓΑΤΩΝ

182. Ἔργον τῆς Ὑπηρεσίας εἶναι ἡ ἐγκαθίδρυσις, διατήρησις καί προαγωγή ἐνδεδειγμένων μεθόδων διευθύνσεως προσωπικοῦ διά τοὺς 6,827 ἐργάτας τῆς Κυβερνήσεως, ἡ προαγωγή ὑγίων ἐργατικῶν σχέσεων μεταξὺ Κυβερνήσεως καί ἐργατῶν καί ἡ ὑποβοήθησις διά τήν ἐπίλυσιν ἐργατικῶν διαφορῶν καί προσωπικῶν παραπόνων.

183. Ἡ Κυβέρνησις ὑπῆρξεν ὡς καί κατὰ τὰ προηγούμενα ἔτη ὁ μεγαλύτερος ἐργοδότης, ἀπασχόλησε δὲ κατὰ τὸ 1976 6,827 ἐργατοτεχνίτας, ἐν συγκρίσει πρὸς 6,013 κατὰ τὸ 1975.

184. Εἰς τοὺς κατωτέρω πίνακας ἐμφαίνονται: (α) Ὁ ἀριθμὸς τῶν κατ' ἔτος ἀπασχοληθέντων ἐργατῶν ἀπὸ τὸ 1966 μέχρι τὸ 1976, καθὼς καί τὸ ἀντίστοιχον δαπανηθὲν ποσὸν χρημάτων δι' ὠρομίσθια καί λοιπὰ ὠφελήματα, καί (β) τὸ ἐργατικὸν δυναμικὸν τῆς Κυβερνήσεως τὸ ἀπασχοληθὲν καθ' ἕκαστον μῆνα τοῦ ἔτους 1976, καθὼς καί τὸ ἀντίστοιχον δαπανηθὲν ποσὸν χρημάτων δι' ὠρομίσθια καί λοιπὰ ὠφελήματα.

| Έτος | Σύνολον | Τακτικοί Έργαται | Έκτακτοι Έργαται | Ποσόν δαπανηθέν δι' ώρομισθια |
|------|---------|------------------|------------------|-------------------------------|
| 1966 | 5,361 | 1,742 | 3,619 | 1,651,347 |
| 1967 | 5,566 | 1,624 | 3,942 | 1,748,445 |
| 1968 | 8,475 | 2,321 | 6,154 | 2,815,650 |
| 1969 | 6,392 | 2,631 | 3,761 | 2,453,587 |
| 1970 | 5,610 | 2,816 | 2,793 | 2,470,896 |
| 1971 | 5,486 | 2,910 | 2,576 | 2,548,396 |
| 1972 | 5,659 | 2,921 | 2,739 | 2,950,000 |
| 1973 | 5,494 | 2,978 | 2,516 | 3,343,289 |
| 1974 | 5,406 | 3,065 | 2,341 | 3,752,175 |
| 1975 | 6,014 | 3,067 | 2,947 | 4,259,467 |
| 1976 | 6,827 | 3,610 | 3,217 | 4,655,582 |

| Μην | Σύνολον Έργατων | Τακτικοί Έργαται | Έκτακτοι Έργαται | Ποσόν δαπανηθέν δι' ώρομισθια |
|-------------|-----------------|------------------|------------------|-------------------------------|
| Ίανουάριος | 6,387 | 3,644 | 2,742 | 385,181 |
| Φεβρουάριος | 6,109 | 3,568 | 2,541 | 330,442 |
| Μάρτιος | 6,490 | 3,549 | 2,941 | 359,571 |
| Άπριλιος | 6,482 | 3,564 | 2,918 | 361,635 |
| Μάϊος | 6,623 | 3,630 | 2,993 | 371,730 |
| Ίούνιος | 7,183 | 3,603 | 3,580 | 394,868 |
| Ίούλιος | 7,266 | 3,560 | 3,706 | 409,717 |
| Αύγουστος | 7,192 | 3,538 | 3,654 | 391,828 |
| Σεπτέμβριος | 6,955 | 3,619 | 3,336 | 396,620 |
| Όκτώβριος | 6,892 | 3,631 | 3,261 | 400,056 |
| Νοέμβριος | 7,171 | 3,722 | 3,449 | 419,258 |
| Δεκέμβριος | 7,139 | 3,692 | 3,447 | 434,676 |
| Μέσος όρος | 6,827 | 3,610 | 3,217 | 4,655,582 |

185. Η παρατηρουμένη αύξησης της άπασχολήσεως εργατων ύπό της Κυβερνήσεως όφείλεται εις τó ότι μεγάλος άριθμός εργατων άπασχολείται είτε εις την επιδιόρθωσιν των τουρκοκυπριακων οικιων προς στέγασιν των προσφύγων είτε εις τά έργα άναπτύξεως τά όποια εύρίσκονται ύπό έκτέλεσιν εις Πάφον.

186. Ο ύψηλός ρυθμός άπασχολήσεως ύπολογίζεται ότι θα συνεχισθί και κατά τό 1977.

187. Τά ώρομισθια και οι όροι άπασχολήσεως τής Κυβερνήσεως καθορίζονται ύπό τής Κυβερνητικής Μικτής Έργατικής Έπιτροπής (Κ.Μ.Ε.Ε.), ή όποία άποτελείται άπό Κυβερνητικούς και συντεχνιακούς εκπροσώπους. Λειτουργός τής Έπιτροπής Διευθύνσεως Κυβερνητικών Έργατών έκτελεί χρέη Γραμματέως τής Κ.Μ.Ε.Ε. και ταύτοχρόνως ένεργεί ώς Σύμβουλος τής έπισήμου πλευράς, προσφέρων εις αύτήν βοήθειαν κατά τας διαπραγματεύσεις της μετά τών συντεχνιών επί θεμάτων άφορώντων τά ώρομισθια και όρους άπασχολήσεως τών Κυβερνητικών έργατών.

ΣΥΝΕΔΡΙΑΙ ΚΥΒΕΡΝΗΤΙΚΗΣ ΜΙΚΤΗΣ ΕΡΓΑΤΙΚΗΣ ΕΠΙΤΡΟΠΗΣ

188. Η Κυβερνητική Μικτή Έργατική Έπιτροπή συνήλθε κατά τήν διάρκειαν του έτους εις δύο συνεδρίας, έν συγκρίσει προς τρείς κατά τό 1975 και τέσσαρες κατά τό 1974.

189. Η Έπιτροπή συνήλθε μόνον εις δύο συνεδρίας κατά τό 1976, διότι πλείστα έκ τών ύποβληθέντων αίτημάτων παρεπέμφθησαν προς μελέτην και έξέτασιν εις τήν Μόνιμον Έπιτροπήν τής Κ.Μ.Ε.Ε.

190. Η Μόνιμος Έπιτροπή ειργάσθη καθ' όλην τήν διάρκειαν του έτους και έλαθεν άποφάσεις επί διαφόρων θεμάτων, τά όποία έν συνεχεία ύπέβαλε προς έγκρισιν εις τήν Κυβερνητικήν Μικτήν Έργατικήν Έπιτροπήν.

191. Η Έπιτροπή, ώς Σώμα, συνήλθεν εις 6 συνεδρίας και έξήτασε πέραν τών 15 θεμάτων, μερικά τών όποίων εύρίσκοντο έν έκκρεμότητι άπό πολλών έτών, ώς τό πρόβλημα τής συνεχούς άπασχολήσεως τών ύγειονομικών έργατών.

192. Η Κυβερνητική Μικτή Έργατική Έπιτροπή κατά τας 2 συνεδρίας της έξήτασε πέραν τών 30 θεμάτων τά κυριώτερα τών όποίων ήσαν:

(α) *Παραχώρησις αύξήσεως έκ 5%.*

193. Η Έπιτροπή άπεφάσισεν όπως άπό τής 15.11.1976 παραχωρηθί προς τούς Κυβερνητικούς έργάτας, ή έκ 5% αύξησις, ήτις είχεν άνασταλή μετά τήν τουρκικήν εισβολήν λόγω τής δημιουργηθείσης, συνεπεία ταύτης, έκρύθμου καταστάσεως.

(β) *Μείωσις τών ώρών εργασίας.*

194. Η Έπιτροπή άπεφάσισεν όπως άπό τής 15.11.1976 μειωθούν αί ώραι εργασίας τών Κυβερνητικών έργατών άπό 44 εις 42½ έβδομαδιαίως. Η άπόφασις αύτή έλήφθη άπό του Ίανουαρίου του 1973, θα έτύγγανε δε έφαρμογής τον Ίανουάριον του 1975, λόγω όμως τής επικρατούσης άνωμάλου καταστάσεως κατά τό 1974—1975, ή έφαρμογή της άνεστάλη έκ συμφώνου.

(γ) *Ἐπίδομα διανυκτερεύσεως.*

195. Ἡ Ἐπιτροπὴ ἀπεφάσισεν ὅπως ἀπὸ τῆς 15.11.1976 ἀξήθη τὸ ἐπίδομα διανυκτερεύσεως τῶν Κυβερνητικῶν ἐργατῶν ὡς ἀκολούθως:

(ι) Διὰ διανυκτέρευσιν εἰς πόλιν ἢ θέρετρον ἀπὸ £1.000 εἰς £1.750.

(ιι) Διὰ διανυκτέρευσιν εἰς χωρίον ἀπὸ £0,700 εἰς £1.200.

(ιιι) Διὰ διανυκτέρευσιν εἰς πόλιν ἢ θέρετρον καὶ/ἢ κωμόπολιν, ὅταν παραχωρῆται τόπος διαμονῆς ὑπὸ τῆς Κυβερνήσεως ἀπὸ £0.600 μίλς εἰς £1.350 μίλς.

(ιiv) Διὰ διανυκτέρευσιν εἰς χωρίον, ὅταν παραχωρῆται τόπος διαμονῆς ὑπὸ τῆς Κυβερνήσεως, ἀπὸ £0.450 μίλς εἰς £0.950 μίλς.

(δ) *Κατοχύρωσις, διὰ σκοποὺς φιλοδωρήματος, τῶν ἐτῶν ὑπηρεσίας τῶν Κυβερνητικῶν ἐργατῶν, οἵτινες προήχθησαν εἰς ἐβδομαδιαίους τὸ 1968.*

196. Ἡ Ἐπιτροπὴ ἀπεφάσισεν ὅπως κατοχυρωθοῦν, διὰ σκοποὺς φιλοδωρήματος, τὰ ἔτη ὑπηρεσίας τῶν Κυβερνητικῶν Ἐργατῶν οἵτινες προσελήφθησαν εἰς τὴν ὑπηρεσίαν κατὰ τὴν περίοδον 1963—1968 καὶ δὲν προήχθησαν εἰς τακτικούς λόγω καταργήσεως δι' ἀποφάσεως τοῦ Ὑπουργικοῦ Συμβουλίου τῆς 3.1.1963, τοῦ Κανονισμοῦ 10(1) τῶν Κανονισμῶν τῶν διεπόντων τὰ ὠρομίσθια καὶ ὄρους ἀπασχολήσεως τῶν Κυβερνητικῶν ἐργατῶν καὶ ὁ ὁποῖος ἐπρονόει ὅτι ἐργάτης συμπληρώσας ἑξάμηνον εὐδόκιμον ὑπηρεσίαν καθίστατο τακτικός.

197. Οἱ ἐργάται, οἵτινες ἐμπίπτουν εἰς τὴν ἀνωτέρω κατηγορίαν καὶ οἱ ὁποῖοι προήχθησαν εἰς τακτικούς τὸ 1968, θὰ λαμβάνουν ἅμα τῇ ἀφυπηρητήσει των, ὡς φιλοδώρημα ποσὸν ἴσον πρὸς τὰς συνεισφορὰς τῆς Κυβερνήσεως εἰς τὸ Ταμεῖον Προνοίας διὰ τὰ ἔτη 1963—1968.

(ε) *Κανονισμοὶ Ταμεῖου Προνοίας.*

198. Κατόπιν εἰσηγήσεως τῆς Ἐπιτροπῆς τὸ Ὑπουργικὸν Συμβούλιον ἐνέκρινε τὰς ἐπενεχθείσας τροποποιήσεις εἰς τοὺς Κανονισμοὺς τοῦ Ταμεῖου Προνοίας τῶν Κυβερνητικῶν Ἐργατῶν. Αἱ κυριώτεραι τροποποιήσεις ἀφοροῦν τὴν ἀλλαγὴν τῆς συνθέσεως τῆς διαχειριστικῆς ἐπιτροπῆς τοῦ Ταμεῖου καὶ τὴν δυνατότητα μέλους τοῦ Ταμεῖου νὰ λαμβάνῃ μέρος τῶν ἀποταμιεύσεών του — μέχρι £200 — πρὸς ἀντιμετώπισιν ἐπείγουσῶν οικονομικῶν ἀναγκῶν του.

(στ) *Αὔξησις τῆς Συνεισφορᾶς τῆς Κυβερνήσεως εἰς τὸ Ταμεῖον Προνοίας.*

199. Ἡ Ἐπιτροπὴ ἀπεφάσισεν ὅπως ἀπὸ τῆς 9.2.76 ἡ εἰσφορὰ τῆς Κυβερνήσεως εἰς τὸ Ταμεῖον Προνοίας ἀνέλθῃ εἰς 7.5%, ὡς ἦτο καὶ πρὸ τῆς τουρκικῆς εἰσβολῆς.

(ζ) *Ἀκύρωσις ἀποφάσεως δι' ἀποκοπήν ποσοῦ ἐκ τῶν ἀπολαθῶν τῶν ἐκτάκτων ἐργασιῶν.*

200. Ἡ Ἐπιτροπὴ ἀπεφάσισεν ὅπως ἀπὸ τῆς 9ης Φεβρουαρίου 1976 ἀκυρωθῆ ἡ ἀπόφασίς της δι' ἀποκοπήν, ἐβδομαδιαίως, χρηματικοῦ ποσοῦ ἀναλογούντος πρὸς τὴν ἀμοιβὴν δύο ἐργασιμῶν ὥρων ἐκ τῶν ἐβδομαδιαίων ἀπολαθῶν τῶν ἐκτάκτων Κυβερνητικῶν Ἐργασιῶν. Ἡ ἀπόφασίς εἶχε ληφθῆ ὀλίγον μετὰ τὴν Τουρκικὴν εἰσβολήν.

VI. ΥΠΗΡΕΣΙΑ ΕΓΓΡΑΦΗΣ ΣΥΝΤΕΧΝΙΩΝ

201. Δυνάμει τοῦ Περί Συντεχνιῶν Νόμου ὅλαί αἱ συντεχνίαι εἶναι ὑποχρεωμέναι ὅπως, ἅμα τῇ καθιδρύσει των, ἐγγράφονται συμφώνως πρὸς τὰς προνοίας αὐτοῦ. Ἡ νομικὴ ὑπόστασις τῶν συντεχνιῶν ἀποκτᾶται καὶ κατοχυροῦται διὰ τῆς ἐν λόγω ἐγγραφῆς.

202. Ἡ Ὑπηρεσία Ἐγγραφῆς Συντεχνιῶν λειτουργεῖ ὑπὸ τὴν ἄμεσον ἐπίβλεψιν τοῦ Ἀνωτέρου Λειτουργοῦ Βιομηχανικῶν Σχέσεων καὶ ὑπὸ τὰς ὁδηγίας τοῦ Ἐφόρου Συντεχνιῶν (τοῦ Γενικοῦ Διευθυντοῦ τοῦ Ὑπουργείου) ὁ ὁποῖος ἔχει ἐκχωρήσει μέρος τῶν ἐξουσιῶν του, αἱ ὁποῖαι ἀφοροῦν εἰς τὴν ἐφαρμογὴν τοῦ Περί Συντεχνιῶν Νόμου, εἰς τὸν Ἐξεταστὴν Συντεχνιῶν.

ΚΥΡΙΩΤΕΡΑΙ ΔΡΑΣΤΗΡΙΟΤΗΤΕΣ

203. Κατὰ τὴν διάρκειαν τοῦ 1976, ἡ Ὑπηρεσία ἐπελήφθη 6 αἰτήσεων ἀφορωσῶν εἰς ἐγγραφὴν συντεχνιῶν, ἐξ ὧν αἱ 3 ἦσαν ἐκκρεμεῖς ἀπὸ προηγούμενα ἔτη, καθὼς καὶ μιᾶς αἰτήσεως πρὸς συγχώνευσιν συντεχνιῶν.

204. Κατὰ τὸ ὑπὸ ἐπισκόπησιν ἔτος ἡ Ὑπηρεσία ἐνέγραψε τὰς 4 ἐκ τῶν ὡς ἄνω συντεχνιῶν, καθὼς καὶ 4 παραρτήματα, ἀνήκοντα εἰς μίαν ἐκ τούτων. Τῶν ὑπολοίπων 2 συντεχνιῶν αἱ αἰτήσεις εὐρίσκοντο εἰσέτι ὑπὸ ἐξέτασιν κατὰ τὴν 31.12.1976. Ἐξ ἄλλου ἡ Ὑπηρεσία, κατὰ τὸ 1976, προέβη εἰς τὴν διαγραφὴν 1 ὁμοσπονδίας ἐργασιῶν, 7 συντεχνιῶν ἐργασιῶν καὶ τριῶν παραρτημάτων συντεχνιῶν ἐργασιῶν.

205. Ἡ Ὑπηρεσία, κατὰ τὴν διάρκειαν τοῦ 1976, διενήργησε 36 ἐπιθεωρήσεις εἰς ὀργανώσεις, ἐξ ὧν αἱ 25 συνήθους φύσεως καὶ αἱ 11 δι' ἐιδικούς λόγους ἢ τῇ παρακλήσει συντεχνιῶν πρὸς παροχὴν εἰς αὐτάς συμβουλῆς καὶ βοηθείας ἐπὶ θεμάτων προκυπτόντων ἐκ τοῦ Νόμου.

206. Κατὰ τὸ ὑπὸ ἐπισκόπησιν ἔτος ἡ Ὑπηρεσία ἐξήτασε 378 ἐτησίαις καταστάσεις λογαριασμῶν, αἵτινες ὑπεβλήθησαν ὑπὸ ὀργανώσεων ἐργασιῶν καὶ ἐργοδοτῶν ὡς καὶ ὑπὸ παραρτημάτων αὐτῶν. Αἱ ἐν λόγω καταστάσεις ἀφοροῦν εἰς τὸ 1975, καθ' ὅτι, συμφώνως πρὸς τὰς διατάξεις τοῦ ἀρθροῦ 33(1) τοῦ Νόμου, αἱ καταστάσεις τοῦ ἐκάστοτε λήγοντος ἔτους ὑποβάλλονται μέχρι καὶ τῆς 15ης Φεβρουαρίου τοῦ ἐπομένου ἔτους.

ΠΑΡΟΥΣΑ ΔΥΝΑΜΙΣ ΤΩΝ ΣΥΝΔΙΚΑΛΙΣΤΙΚΩΝ ΟΡΓΑΝΩΣΕΩΝ

207. Κατά την 31ην Δεκεμβρίου 1976, αί εν τῷ Μητρώῳ Συντεχνιῶν ἐγγεγραμμέναι συνδικαλιστικαὶ ὀργανώσεις ἦσαν:

- (α) 24 Σύνδεσμοι Ἐργοδοτῶν μὲ 1 Παράρτημα,
- (β) 108¹ Συντεχνίαι Ἐργατῶν μὲ 246 Παραρτήματα,
- (γ) 6 Ὁμοσπονδίαι Συντεχνιῶν Ἐργατῶν,
- (δ) 5² Συνομοσπονδίαι Συντεχνιῶν Ἐργατῶν μὲ 10 Παραρτήματα.

208. Συμφώνως πρὸς τὰς ἐτησίαις καταστάσεις λογαριασμῶν αἱ ὁποῖαι ὑποβάλλονται ὑπὸ τῶν συντεχνιῶν ὁ ὀλικὸς ἀριθμὸς τῶν μελῶν τῶν συντεχνιῶν τῶν ἐργατῶν ἦτο κατὰ τὴν 31ην Δεκεμβρίου 1975, 91,506³ ἐν συγκρίσει πρὸς 90,252 κατὰ τὸ προηγούμενον ἔτος. Οὕτω ἐσημειώθη αὐξήσις κατὰ 1,254 μέλη ἢ κατὰ 1.39% περίπου.

209. Ὁ ὀλικὸς ἀριθμὸς τῶν μελῶν τῶν συνδέσμων ἐργοδοτῶν, κατὰ τὴν ἰδίαν περίοδον, ἦτο 2,761, ἐν συγκρίσει πρὸς 2,671 κατὰ τὸ προηγούμενον ἔτος. Πλείστοι ἐκ τῶν συνδέσμων ἐργοδοτῶν ὑπάγονται εἰς τὴν Ὁμοσπονδίαν Ἐργοδοτῶν Κύπρου, ἡ ὁποία εἶναι ἐγγεγραμμένη βάσει τοῦ περὶ Ἐταιρειῶν Νόμου. Κατὰ τὴν 31.12.1976 ὑπήγοντο εἰς τὴν Ὁμοσπονδίαν 11 σύνδεσμοι, ἀριθμοῦντες 450 μέλη. Ἐξ ἄλλου 300 ἐργοδοταὶ ἦσαν ἀπ' εὐθείας μέλη τῆς Ὁμοσπονδίας.

210. Ὁ ὀλικὸς ἀριθμὸς τῶν ἐργατοῦπαλλήλων οἱ ὁποῖοι ἀπησχολοῦντο ὑπὸ μελῶν τῆς Ὁμοσπονδίας Ἐργοδοτῶν Κύπρου ἀνήρχετο εἰς 40,000 περίπου.

211. Τὴν 31ην Δεκεμβρίου 1976, ἦσαν ἐγγεγραμμένοι 24 σύνδεσμοι ἐργοδοτῶν, ἀριθμοῦντες 2,761 μέλη.

212. Τὴν 31ην Δεκεμβρίου 1976, ἦσαν ἐγγεγραμμένοι αἱ ἀκόλουθοι 5 συνομοσπονδίαι:

- (α) Παγκύπριος Ἐργατικὴ Ὁμοσπονδία (Π.Ε.Ο.), ἀριθμοῦσα κατὰ τὴν 31ην Δεκεμβρίου 1975, 42,801 μέλη. Ἡ Π.Ε.Ο. εἶναι μέλος τῆς Παγκοσμίου Συνδικαλιστικῆς Ὁργανώσεως (Π.Σ.Ο.).
- (β) Συνομοσπονδία Ἐργατῶν Κύπρου (Σ.Ε.Κ.), ἀριθμοῦσα κατὰ τὴν 31ην Δεκεμβρίου 1975, 32,564 μέλη. Αὕτη εἶναι μέλος τῆς Διεθνοῦς Συνομοσπονδίας Ἐλευθέρων Ἐργατικῶν Συνδικάτων καὶ τῆς Γενικῆς Συνομοσπονδίας Ἐργατῶν Ἑλλάδος.

1. Ἐκ τῶν 108 αἱ 20 εἶναι τουρκικαί.

2. Ἐκ τῶν 5 ἡ 1 εἶναι τουρκική.

3. Δὲν περιλαμβάνονται τὰ μέλη τῶν τουρκικῶν συντεχνιῶν διότι ἀπὸ τῆς τουρκικῆς εἰσβολῆς καὶ ἐντεῦθεν αὐταὶ δὲν ὑποβάλλουν τὰς ἐτησίαις καταστάσεις τῶν πρὸς τὸν Ἐφορον Συντεχνιῶν.

- (γ) Παγκύπριος Ὁμοσπονδία Ἀνεξαρτήτων Συντεχνιῶν (Π.Ο.Α.Σ.), ἀριθμοῦσα κατὰ τὴν 31ην Δεκεμβρίου 1975, 780 μέλη.
- (δ) Δημοκρατικὴ Ἑργατικὴ Ὁμοσπονδία Κύπρου (Δ.Ε.Ο.Κ.) ἀριθμοῦσα κατὰ τὴν 31ην Δεκεμβρίου 1975, 177 μέλη.
- (ε) Ὁμοσπονδία Τουρκικῶν Συντεχνιῶν Κύπρου.

213. Πλὴν τῶν συντεχνιῶν αἱ ὁποῖαι ὑπάγονται εἰς τὰς προαναφερθείσας συνομοσπονδίας, ὑπάρχουν καὶ ἄλλαι συντεχνίαι μὴ ὑπαγόμεναι εἰς τὴν δύναμιν οἰασδήποτε συνομοσπονδίας, ἀριθμοῦσαι συνολικῶς 15,184 μέλη. Αἱ κυριώτεραι τῶν ἐν λόγῳ συντεχνιῶν εἶναι: ἡ Παγκύπριος Συντεχνία Δημοσίων Ὑπαλλήλων (ΠΑ,ΣΥ.Δ.Υ.), ἡ Παγκύπριος Ὁργάνωσις Ἑλλήνων Διδασκάλων (Π.Ο.Ε.Δ.), ἡ Ὁργάνωσις Ἑλλήνων Λειτουργῶν Μέσης Ἐκπαίδευσως Κύπρου (Ο.Ε.Λ.Μ.Ε.Κ.), καὶ ἡ Ἐνωσις Τραπεζικῶν Ὑπαλλήλων Κύπρου (Ε.Τ.Υ.Κ.).

214. Ὁ ἀριθμὸς τῶν μελῶν τῶν συντεχνιῶν καὶ τῶν συνδέσμων ἐργοδοτῶν ἀφοροῦν εἰς τὸ 1975, διότι δὲν ἀποστέλλονται ἐγκαίρως τὰ στοιχεῖα τὰ ἀφορῶντα τὸ ὑπὸ ἐπισκόπησιν ἔτος.

ΚΕΦΑΛΑΙΟΝ V — ΑΣΦΑΛΕΙΑ, ΥΓΕΙΑ ΚΑΙ ΕΥΗΜΕΡΙΑ ΕΡΓΑΤΩΝ

ΓΕΝΙΚΑΙ ΕΠΙΘΕΩΡΗΣΕΙΣ

215. Οί 'Επιθεωρηταί 'Εργοστασίων διεξήγαγον τακτικάς επιθεωρήσεις εις τόπους 'Εργασίας υποκειμένους εις τὰς προνοίας του Περι 'Εργοστασίων Νόμου ως και τῶν λοιπῶν ἐργατικῶν νόμων, πλὴν τῶν νόμων περὶ Κοινωνικῶν 'Ασφαλίσεων, περὶ 'Ετησίων 'Αδειῶν μετ' 'Απολαβῶν καὶ περὶ Τερματισμοῦ 'Απασχολήσεως, διὰ τοὺς ὁποίους τὴν εὐθύνην ἔχει τὸ Τμήμα Κοινωνικῶν 'Ασφαλίσεων τοῦ 'Υπουργείου.

216. Ὁ ὀλικὸς ἀριθμὸς ἐπιθεωρήσεων ἀνήλθε κατὰ τὸ 1976 εἰς 6,921 ἐκ τῶν ὁποίων 6,336 ἦσαν ἐπιθεωρήσεις ἐργοστασίων καὶ ἄλλων τόπων υποκειμένων εἰς τὰς προνοίας τοῦ περὶ 'Εργοστασίων Νόμου. Ὁ κατωτέρω πῖναξ παρουσιάζει ἀναλυτικῶς τὸν ἀριθμὸν τῶν διεξαχθεισῶν ἐπιθεωρήσεων κατὰ τάξιν ὑποστατικῶν καὶ κατ' ἐπαρχίαν. Ὁ πῖναξ περιλαμβάνει στήλην περιέχουσαν τὰ δεδομένα τοῦ 1975 τὰ ὁποῖα συγκρινόμενα μετὰ τὰ δεδομένα τοῦ ὑπὸ ἐπισκόπησιν ἔτους δεικνύουν μείωσιν εἰς τὸν ἀριθμὸν τῶν ἐπιθεωρήσεων κατὰ 2,8%.

| ΕΙΔΟΣ ΥΠΟΣΤΑΤΙΚΩΝ | 'Επιθεωρήσεις | | ΕΠΙΘΕΩΡΗΣΕΙΣ 1976 | | | | |
|--|---------------|--------------|-------------------|-----------|------------|--------------|--------------|
| | 1975 | Λ/σία | Λ/σὸς | 'Αμ/στος* | Λάρνακα | Πάφος | 'Ολικὸν |
| 'Εργοστάσια λειτουργοῦντα διὰ κινητηρίου δυνάμεως | 5,752 | 3,225 | 1,229 | 71 | 391 | 451 | 5,367 |
| 'Υποστατικά ἄνευ κινητηρίου δυνάμεως | 464 | 171 | 21 | 4 | 25 | 132 | 353 |
| Γεωργία | — | — | — | — | 1 | — | 1 |
| Λιμένες | 2 | — | — | — | — | — | — |
| Οἰκοδομικὰ 'Εργοτάξια | 516 | 21 | 115 | — | 114 | 366 | 616 |
| Γραφεῖα καὶ Καταστήματα | 92 | 115 | — | — | 23 | 23 | 161 |
| Μεταφοραὶ | — | — | — | — | — | — | — |
| Προσωπικαὶ 'Υπηρεσίαι | 231 | 141 | 136 | — | 49 | 39 | 365 |
| 'Άλλαι 'Επισκέψεις | 68 | 8 | 22 | — | 24 | 4 | 58 |
| ΟΛΙΚΟΝ | 7,125 | 3,681 | 1,523 | 75 | 627 | 1,015 | 6,921 |

* Αἱ ἐπιθεωρήσεις ἀφοροῦν ὑποστατικά εὐρισκόμενα εἰς μὴ κατεχόμενα χωρία τῆς ἐπαρχίας 'Αμμοχώστου.

217. Κατά τὸ ὑπὸ ἐπισκόπησιν ἔτος ὑπῆρχον ἐγγεγραμμένα 5,241 ὑποστατικά τὰ ὁποῖα ὑπόκεινται εἰς ἐπιθεωρήσεις συμφώνως πρὸς τὸν περὶ Ἔργαστασίων Νόμων καὶ τοὺς βάσει αὐτοῦ ἐκδοθέντας Εἰδικοὺς Κανονισμοὺς. Ἐπιπροσθέτως τούτων ἐπιθεωρήθη ὑπὸ τῶν ἀρμοδίων ἐπιθεωρητῶν ἀριθμὸς ἄλλων ἐπιχειρήσεων καὶ ὑποστατικῶν τὰ ὁποῖα ὑπόκεινται εἰς ἐπιθεώρησιν δυνάμει διαφόρων ἄλλων ἐργατικῶν νόμων. Λεπτομέρειαι τούτων ἐμφαίνονται εἰς τὸν κατωτέρω πίνακα.

| ΕΙΔΟΣ ΥΠΟΣΤΑΤΙΚΩΝ | ΑΡΙΘΜΟΣ ΥΠΟΣΤΑΤΙΚΩΝ | | | | | |
|--|---------------------|--------------|------------|--------------|------------|---------------|
| | Λ/σία | Λ/σὸς | Ἄμ/στος* | Λάρνακα | Πάφος | Ὀλικόν |
| Ἔργοσῳσία λειτουργοῦντα διὰ κινήτηρίου δυνάμεως | 2,020 | 1,390 | 86 | 479 | 240 | 4,215 |
| Ἐποστατικά ἀνευ κινήτηρίου δυνάμεως | 448 | 100 | 3 | 49 | 106 | 706 |
| Γεωργία | 234 | 70 | — | 3 | 2 | 309 |
| Λιμένες | — | 2 | — | 1 | 1 | 4 |
| Οἰκοδομικά Ἔργοτάξια | 96 | 40 | 18 | 89 | 77 | 320 |
| Γραφεῖα καὶ Καταστήματα | 3,800 | 2,700 | 176 | 1,351 | 101 | 8,128 |
| Μεταφοραὶ | 70 | 35 | 2 | 39 | 5 | 151 |
| Προσωπικαὶ Ἐπιχειρήσεις | 2,300 | 500 | 25 | 116 | 28 | 2,969 |
| ΟΛΙΚΟΝ | 8,968 | 4,837 | 310 | 2,127 | 560 | 16,802 |

* Τὰ ὑποστατικά ταῦτα εὐρίσκονται εἰς μὴ κατεχόμενα χωρία τῆς Ἐπαρχίας Ἄμμοχώστου.

218. Ὁ ἀριθμὸς τῶν ἀπασχολουμένων κατὰ τὸ 1976 εἰς ἐπιθεωρητέα ὑποστατικά κατασκευῶν καὶ μεταποιήσεως ἀνήρχετο εἰς 40,000. Ὁ ἀριθμὸς τῶν ἐργαζομένων εἰς ἄλλους τομεῖς τῆς οἰκονομικῆς δραστηριότητος τοῦ τόπου οἷτινες ὑπόκεινται εἰς ἐπιθεωρήσεις ἀνήρχετο εἰς 75,000. Οὕτω ὁ συνολικὸς ἀριθμὸς τῶν ἐργαζομένων εἰς ὑποστατικά ὑποκείμενα εἰς ἐπιθεώρησιν ἀνῆλθεν εἰς 115,000.

219. Μεγίστης σημασίας διὰ τὴν βελτίωσιν τῶν συνθηκῶν ἀσφαλείας ὑγείας καὶ εὐημερίας τῶν ἐργαζομένων εἰς τοὺς χώρους οἱ ὁποῖοι προορίζονται πρὸς χρῆσιν ὡς ἐργοστάσια εἶναι διὰ τὸν Κλάδον ἢ σχετικὴ πρόνοια τοῦ περὶ Ἔργοστασίων Νόμου, ἡ ὁποία ἀπαιτεῖ τὴν ὑποβολὴν τῶν σχεδίων προτεινομένου βιομηχανικοῦ

* Τὰ στοιχεῖα αὐτὰ ὑπόκεινται εἰς ἀναθεώρησιν

κτιρίου εις τὸν Ἀρχιεπιθεωρητὴν, πρὸς ἐπιβολὴν ὄρων, ὥστε τὸ προτεινόμενον κτίριον νὰ συμμορφοῦται πρὸς τὰς προνοίας τοῦ περὶ Ἐργοστασίων Νόμου πρὶν ἢ ἐκδοθῆ ἢ σχετικὴ ἄδεια οἰκοδομῆς. Κατὰ τὸ 1976 ὑπεβλήθησαν εἰς τὸν Κλάδον τὰ σχέδια 118 τοιούτων κτιρίων καὶ ἐτέθησαν σχετικοὶ ὄροι καὶ εἰσηγήσεις.

ΕΠΙΘΕΩΡΗΣΕΙΣ ΑΤΜΟΛΕΒΗΤΩΝ ΚΑΙ ΑΤΜΟΔΕΚΤΩΝ

220. Ὁ ἀριθμὸς τῶν ἀτμολεβήτων καὶ ἀτμοδεκτῶν, οἱ ὁποῖοι ἦσαν δεδηλωμένοι κατὰ τὸ 1976, ἀνήρχετο εἰς 317 καὶ 171 ἀντιστοίχως.

221. Οἱ Ἐπιθεωρηταὶ Ἀσφαλείας (Ἀτμολεβήτων & Μηχανημάτων) διεξήγαγον κατὰ τὸ ὑπὸ ἐπισκόπησιν ἔτος συνολικῶς 868 ἐξετάσεις δοχείων πίεσεως ἀτμοῦ, τὰ ὁποῖα λειτουργοῦν εἰς διάφορα ὑποστατικά, ἦτοι 713 ἐπιθεωρήσεις ἀτμολεβήτων καὶ 155 ἀτμοδεκτῶν, συμφώνως πρὸς τὰς προνοίας τῶν ἀρθρῶν 40 καὶ 41 τοῦ Περὶ Ἐργοστασίων Νόμου. Ὡς γνωστὸν αἱ ἐξετάσεις ἀτμολεβήτων διεξάγονται τοῦλάχιστον μίαν φορὰν ἀνὰ 14 μῆνας ἢ ἔπειτα ἀπὸ ἐκτεταμένας ἐπιδιορθώσεις, ἐνῶ ἐξετάσεις ἀτμοδεκτῶν διεξάγονται ἅπαξ τοῦλάχιστον ἀνὰ 26 μῆνας.

222. Δύο ἀτμολεβήτες ὑπεβλήθησαν εἰς ὑδραυλικὴν δοκιμὴν ὡς συμπλήρωμα τῆς ἐν γένει ἐξετάσεώς των.

ΕΠΙΘΕΩΡΗΣΕΙΣ ΑΕΡΟΘΑΛΑΜΩΝ ΚΑΙ ΑΛΛΩΝ ΑΝΥΨΩΤΙΚΩΝ ΣΥΣΚΕΥΩΝ

223. Εἰς τὸν κατωτέρω πίνακα ἐμφαίνονται τὰ εἶδη καὶ ὁ ἀριθμὸς τῶν μηχανημάτων τὰ ὁποῖα ὑπόκεινται εἰς τὸν ἔλεγχον τῶν Ἐπιθεωρητῶν Ἀσφαλείας (Ἀτμολεβήτων καὶ Μηχανημάτων), ὡς ἐπίσης καὶ ἡ ἀνωτάτη περίοδος μεταξὺ ἐπιθεωρήσεων δι' ἕκαστον τύπον μηχανήματος.

| ΕΙΔΟΣ ΜΗΧΑΝΗΜΑΤΟΣ | Ἀριθμὸς Μηχανημάτων χρησιμοποιομένων κατὰ τὸ 1976 | Μεγίστη περίοδος μεταξὺ ἐπιθεωρήσεων | Ἄρθρον τοῦ περὶ Ἐργοστασίων Νόμου περὶ συχνότητος ἐπιθεωρήσεων |
|---|---|--------------------------------------|--|
| Ἀεροθάλαμοι | 1,207 | 26 μῆνες | 42(6) |
| Γερανοὶ καὶ ἄλλαι ἀνυψωτικαὶ συσκευαὶ | 552 | 14 μῆνες | 35(2) |
| Ὑδραυλικοὶ ἀνυψωτήρες | 197 | 12 μῆνες | 33(9) (C) |
| Κινητὰ ἀναβατόρια καὶ ἠλεκτρικοὶ ἀνελκυστήρες | 515 | 6 μῆνες | 33(2) |

224. Συνολικῶς κατὰ τὸ 1976 οἱ Ἐπιθεωρηταὶ Ἀσφαλείας (Ἀτμολεβήτων καὶ Μηχανημάτων) διεξήγαγον 493 ἐπιθεωρήσεις ἀεροθαλάμων, 523 γερανῶν καὶ ἄλλων ἀνυψωτικῶν συσκευῶν ὑποκειμένων εἰς ἐπιθεώρησιν συμφώνως τῷ ἄρθρῳ 35(2) τοῦ περὶ

Έργοστασιών Νόμου, 173 υδραυλικών άνυψωτήρων υποκειμένων εις επιθεώρησιν συμφώνως τῷ ἄρθρῳ 33(9) (C) καὶ 806 ἐπιθεωρήσεις κινητῶν ἀναβατορίων καὶ ἠλεκτρικῶν ἀνελκυστήρων.

ΠΟΙΝΙΚΑΙ ΔΙΩΞΕΙΣ

225. Κατὰ τὴν διάρκειαν τοῦ ὑπὸ ἐπισκόπησιν ἔτους τέσσαρα πρόσωπα προσήχθησαν ἐνώπιον τοῦ Δικαστηρίου διὰ παραβάσεις ὠρισμένων ἐργατικῶν νόμων, ἐπεβλήθησαν δὲ πρόστιμα συνολικοῦ ποσοῦ £25. Ὁ ἀριθμὸς ὑποθέσεων καὶ οἱ νόμοι βάσει τῶν ὁποίων προσήχθησαν οἱ παραβάται εις τὸ δικαστήριον, ὡς καὶ τὰ ἐπιβληθέντα πρόστιμα παρατίθενται ἀναλυτικῶς εἰς τὸν κατωτέρω πίνακα.

| ΝΟΜΟΣ/ΚΑΝΟΝΙΣΜΟΙ | Ἀρ. Ὑποθέσεων | Ὅλικόν ἐπιβληθέντων προστίμων |
|---|---------------|-------------------------------|
| 1) Ὁ Περί Παιδίων καὶ Νεαρῶν Προσώπων (Ἀπασχόλησις) Νόμος Κεφ. 178 | 2 | £ 19 |
| 2) Ὁ Περί Γνωστοποιήσεως Ἀτυχημάτων καὶ Ἐπαγγελματικῶν Νόσων Νόμος Κεφ. 176 | 2 | £ 6 |

226. Ἐξ ἄλλου 589 πρόσωπα, προσαχθέντα ὑπὸ τῆς ἀστυνομίας ἐνώπιον τοῦ Δικαστηρίου, κατεδικάσθησαν διὰ παραβάσεις ἐργατικῶν νόμων, ἐπεβλήθησαν δὲ πρόστιμα συνολικοῦ ποσοῦ £ 783.450 μίλς. Ὁ ἀριθμὸς ὑποθέσεων καὶ οἱ νόμοι βάσει τῶν ὁποίων προσήχθησαν οἱ παραβάται εις τὸ Δικαστήριον, ὡς καὶ τὰ ἐπιβληθέντα πρόστιμα παρατίθενται ἀναλυτικῶς εἰς τὸν κατωτέρω πίνακα:-

| ΝΟΜΟΣ/ΚΑΝΟΝΙΣΜΟΙ | Ἀρ. Ὑποθέσεων | Ὅλικόν ἐπιβληθέντων προστίμων |
|--|---------------|-------------------------------|
| 1. Ὁ Περί Βοηθῶν Καταστημάτων Νόμος Κεφ. 185 | 523 | £ 632.900 μίλς |
| 2. Ὁ Περί Θερινῆς Μεταμεσημβρινῆς Ἀναπαύσεως Νόμος, Κεφ. 186 | 54 | £ 125.550 μίλς |
| 3. Ὁ Περί Ἀλλοδαπῶν καὶ Μεταναστεύσεως Κανονισμοί, 1949 | 12 | £ 25.000 μίλς |

ΠΡΟΛΗΨΙΣ ΑΤΥΧΗΜΑΤΩΝ ΚΑΙ ΣΤΑΤΙΣΤΙΚΑ ΣΤΟΙΧΕΙΑ

227. Κατὰ τὸ ὑπὸ ἐπισκόπησιν ἔτος συνέβησαν 669 ἐργατικά ἀτυχήματα ἐν συγκρίσει πρὸς 647 κατὰ τὸ παρελθὸν ἔτος, ἦτοι παρετηρήθη αὐξήσις κατὰ 3%. Τὰ σημειωθέντα θανατηφόρα ἐργατικά ἀτυχήματα ἦσαν 5 ἐν συγκρίσει πρὸς 2 τοῦ προηγουμένου ἔτους. Ἡ σημειωθείσα αὐξήσις εἰς τὸν ἀριθμὸν τῶν ἐργατικῶν ἀτυχημάτων δὲν θεωρεῖται σημαντικὴ, ἐν ὅψει τῆς παρατηρηθείσης αὐξήσεως τοῦ ἀριθμοῦ τῶν ἀπασχολουμένων.

Ἀνάλυσις ἀτυχημάτων

- ΠΙΝΑΞ
ὕπ' ἀρ. 14 228. Ὁ Πίναξ 14 παρέχει ἀνάλυσιν τῶν δηλωθέντων ἐργατικῶν ἀτυχημάτων κατὰ βιομηχανίαν, φύλον, ἡλικίαν, βαθμὸν τραύματος καὶ αἷτιον.
- ΠΙΝΑΞ
ὕπ' ἀρ. 15 229. Ὁ Πίναξ 15 παρουσιάζει τὴν κατὰ κλάδον οἰκονομικῆς δραστηριότητος κατανομήν τῶν ἐργατικῶν ἀτυχημάτων.
- ΠΙΝΑΞ
ὕπ' ἀρ. 16 230. Ὁ Πίναξ 16 δεικνύει ὑπὸ μορφήν γραφικῆς παραστάσεως τὰς τάσεις τῶν δηλωθέντων ἀτυχημάτων κατὰ τὴν περίοδον 1967—1976.
- ΠΙΝΑΞ
ὕπ' ἀρ. 17 231. Ὁ Πίναξ 17 δεικνύει ὑπὸ μορφήν γραφικῆς παραστάσεως τὰς ἀπολεσθείσας ἡμέρας λόγω ἐργατικῶν ἀτυχημάτων, ὡς καὶ τὸν ἀριθμὸν τῶν ἐργατικῶν ἀτυχημάτων κατὰ τὴν περίοδον 1967—1976.
- ΠΙΝΑΞ
ὕπ' ἀρ. 18 232. Ὁ Πίναξ 18 παρουσιάζει τὰ διάφορα ἀτυχήματα κατ' αἷτιον, ταξινομεῖ δὲ ταῦτα εἰς ἕξ βασικὰς κατηγορίας. Εἰς τὸν πίνακα τοῦτον τὸ «Περιβάλλον Ἔργασίας» τὸ ὁποῖον περιλαμβάνει δάπεδα, κλίμακες, ἀνοίγματα ἐπὶ δαπέδων καὶ τοίχων, φωτισμὸν, ἀερισμὸν κ.λ.π. εἶναι τὸ αἷτιον μὲ τὸν μεγαλύτερον ἀριθμὸν ἀτυχημάτων.

Θανατηφόρα Ἀτυχήματα

233. Κατὰ τὸ 1976 ἐσημειώθησαν 5 θανατηφόρα ἐργατικὰ ἀτυχήματα. Ὁ κατωτέρω πίναξ παρουσιάζει ἀναλυτικῶς τὰ ἐν λόγω ἀτυχήματα κατὰ ἐπαρχίαν, βιομηχανίαν καὶ αἷτιον.

| ΕΠΑΡΧΙΑ | Ἀρ. ἐνεχομένων προσώπων | Βιομηχανία | Αἷτιον ἀτυχήματος |
|---------|----------------------------|------------------------|----------------------|
| ΛΕΜΕΣΟΣ | 1 | Θαλάσσιαι μεταφοραὶ | Μέσα διαμετακομίσεως |
| | 1 | Ἔργαστήριον Χρυσοχοΐας | Περιβάλλον ἐργασίας |
| ΛΑΡΝΑΚΑ | 1 | Οἰκοδομήσεις | Περιβάλλον ἐργασίας |
| | 1 | Θαλάσσιαι μεταφοραὶ | Μέσα διαμετακομίσεως |
| ΠΑΦΟΣ | 1 | Γεωργία | Ἄλλα αἷτια |

Αἷτια Ἀτυχημάτων

234. Οἱ ἐπιθεωρηταὶ Ἐργοστασίων διηρένησαν τὰ σοβαρώτερα ἀτυχήματα μὲ σκοπὸν τὴν ἀνακάλυψιν τῶν αἰτίων καὶ τὴν λήψιν τῶν ἀναγκαίων μέτρων ὡς πρὸς τὴν παροχὴν ὁδηγίων διὰ τὴν πρόληψιν τῆς ἐπαναλήψεως παρομοίων ἀτυχημάτων.

235. Ἐκ τῆς διερευνήσεως διεπιστώθη ὅτι τὰ εἰς τὰς οἰκοδομήσεις ἐπισυμβάντα ἀτυχήματα, τὰ ὁποῖα καταλαμβάνουν τὸ με-

γαλύτερον ποσοστόν τῶν περιπτώσεων, ἔχουν ὡς κυριώτερον αἴτιον τὴν μὴ λήψιν τῶν ἀναγκαίων προληπτικῶν μέτρων.

236. Σοβαρὰ ἀτυχήματα ἐπεσυνέβησαν εἰς τὴν βιομηχανίαν ξύλου κατὰ τὴν χρῆσιν ξυλουργικῶν μηχανημάτων, διερεύνησις δὲ μεγάλου ἀριθμοῦ τῶν ἀτυχημάτων τούτων κατέδειξεν ὅτι ταῦτα συνέβησαν κατὰ πρῶτον λόγον ἕνεκα τῆς μὴ χρήσεως καταλλήλων προστατευτικῶν μέσων, κατὰ δεύτερον δὲ λόγον ἕνεκα ἀγνοίας τοῦ χειρισμοῦ ἢ λανθασμένου τρόπου διεξαγωγῆς τῆς ἐργασίας κατὰ παράθασιν τῶν Περί Ξυλουργικῶν Μηχανημάτων Κανονισμῶν τοῦ 1973.

237. Συνολικῶς κατὰ τὸ 1976 διηρευνήθησαν ὑπὸ τῶν Ἐπιθεωρητῶν 198 ἐργατικὰ ἀτυχήματα.

ΚΕΦΑΛΑΙΟΝ VI. ΚΟΙΝΩΝΙΚΗ ΑΣΦΑΛΙΣΙΣ

ΚΡΑΤΙΚΑ ΣΧΕΔΙΑ

238. Τὸ Τμήμα Κοινωνικῶν Ἀσφαλίσεων ἔχει ὑπὸ τὴν διοίκησιν του τρία διαφορετικὰ μὲν, ἀλλὰ ἀλληλοσχετιζόμενα Σχέδια, ἦτοι (α) τὸ Σχέδιον Κοινωνικῶν Ἀσφαλίσεων, (β) τὸ Σχέδιον Ἐτησίων Ἀδειῶν μετ' Ἀπολαθῶν, καὶ (γ) τὸ Σχέδιον Τερματισμοῦ Ἀπασχολήσεως. Τὸ προσωπικὸν τοῦ Τμήματος κατανέμεται μεταξὺ τῶν τριῶν Σχεδίων συμφώνως πρὸς τὰς ἐκάστοτε ἀνάγκας ἐνὸς ἐκάστου τούτου, ἀνάλογος δὲ εἶναι καὶ ἡ κατανομὴ τῶν δαπανῶν διὰ προσωπικόν.

A. ΣΧΕΔΙΟΝ ΚΟΙΝΩΝΙΚΩΝ ΑΣΦΑΛΙΣΕΩΝ

ΕΚΤΑΣΙΣ ΕΦΑΡΜΟΓΗΣ, ΤΥΠΟΣ ΣΚΟΠΟΙ

239. Τὸ Σχέδιον Κοινωνικῶν Ἀσφαλίσεων καλύπτει πᾶν πρόσωπον ἀσχολούμενον ἐπὶ κέρδει ἐν Κύπρῳ. Διὰ τοὺς σκοποὺς τοῦ περὶ Κοινωνικῶν Ἀσφαλίσεων Νόμου, οἱ ἠσφαλισμένοι τοῦ Σχεδίου κατατάσσονται εἰς τρεῖς κατηγορίας, ἦτοι μισθωτοῦς, αὐτοτελῶς ἐργαζομένους καὶ προαιρετικῶς ἠσφαλισμένους.

240. Ὁ ὀλικὸς ἀριθμὸς τῶν ἐνεργῶν εἰσφορέων (1) τοῦ Σχεδίου ἐντὸς τοῦ 1976 ὑπελογίζετο εἰς 156,000 (2) περίπου, ἐν συγκρίσει πρὸς 135,000 ἐντὸς τοῦ 1975, ἦτοι ἐσημειώθη αὔξησις 15.6% περίπου. Ἀναλυτικώτερον, ὁ ἀριθμὸς τῶν μισθωτῶν ἐνεργῶν εἰσφορέων ἦτο 116,000 ἐν συγκρίσει πρὸς 103,000 τῶν αὐτοτελῶς ἐργαζομένων 32,000 ἐν συγκρίσει πρὸς 28,000 καὶ τῶν προαιρετικῶς ἠσφαλισμένων 8,000 ἐν συγκρίσει πρὸς 4,000. Ὁ ἀριθμὸς τῶν ἐνεργῶν εἰσφορέων κατὰ τὸ ὑπὸ ἐπισκόπησιν ἔτος ἦτο κατὰ 32,500 ἢ 17.3% κατώτερος τοῦ ἀριθμοῦ τῶν ἐνεργῶν εἰσφορέων πρὸ τῆς τουρκικῆς εἰσβολῆς. Εἰδικώτερον, οἱ μισθωτοὶ παρουσιάζουν μείωσιν 23,000 ἢ 16.5% καὶ οἱ αὐτοτελῶς ἐργαζόμενοι 14,000 ἢ 30.4%. Οἱ προαιρετικῶς ἠσφαλισμένοι παρουσιάζουν αὔξησιν κατὰ 4,500 εἰσφορεῖς ἢ 128.6%. Τοῦτο ὀφείλεται κυρίως εἰς τὴν ἀσφάλισιν ἐπὶ προαιρετικῆς βάσεως Κυπρίων ἐργαζομένων εἰς τὸ ἐξωτερικόν.

241. Τὸ Σχέδιον χρηματοδοτεῖται ὑπὸ τῶν ἐργοδοτῶν, τῶν ἠσφαλισμένων καὶ τῆς Κυβερνήσεως. Εἰς τὴν περίπτωσιν τῶν μισθωτῶν, καταβάλλονται τρεῖς ἴσαι εἰσφοραὶ: μία παρὰ τοῦ ἐργοδότου, ἑτέρα παρὰ τοῦ μισθωτοῦ καὶ τρίτη ἐκ τοῦ Παγίου Ταμείου τῆς Δημοκρατίας. Εἰς τὴν περίπτωσιν τῶν αὐτοτελῶς ἐργαζομένων καὶ τῶν προαιρετικῶς ἠσφαλισμένων καταβάλλονται δύο εἰσφοραὶ: μία παρὰ τοῦ ἠσφαλισμένου καὶ ἑτέρα, ἴση πρὸς τὸ ἥμισυ τῆς

(1) Ἐνεργὸς εἰσφορεὺς θεωρεῖται ὁ ἠσφαλισμένος ὁ ὁποῖος κατέβαλεν ἔστω καὶ μίαν εἰσφορὰν ἐντὸς τοῦ ἔτους.

(2) Οἱ ἀριθμοὶ διὰ τὸ 1976 ὑπόκεινται εἰς ἀναθεώρησιν.

είσφορας του ήσφαλισμένου, εκ του Παγίου Ταμείου της Δημοκρατίας. Ο Πίναξ 19 δεικνύει το εβδομαδιαίον ύψος των εισφορών εκάστης των τριών κατηγοριών ήσφαλισμένων.

ΠΙΝΑΞ
ὕπ' ἀρ. 19

242. Τὸ Σχέδιον παρέχει χρηματικὰ ὠφελήματα λόγω γάμου, μητρότητος, τοκετοῦ, ἀσθενείας, ἀνεργίας, χηρείας, ἀνικανότητος, ὀρφανίας, γήρατος, θανάτου καὶ ἐργατικῶν ἀτυχημάτων καὶ ἐπαγγελματικῶν νόσων. Παρέχει ὡσαύτως δωρεάν ἰατρικὴν περίθαλψιν εἰς τοὺς δικαιούχους συντάξεως ἀνικανότητος καὶ εἰς ήσφαλισμένους οἱ ὁποῖοι ὑφίστανται σωματικὴν βλάβην λόγω ἐργατικοῦ ἀτυχήματος ἢ ἐπαγγελματικῆς νόσου. Οἱ μισθωτοὶ δικαιοῦνται εἰς ὄλα τὰ ὡς ἄνω ὠφελήματα, οἱ αὐτοτελῶς ἐργαζόμενοι δικαιοῦνται εἰς παροχὰς λόγω γάμου, τοκετοῦ, ἀσθενείας, ἀνικανότητος, γήρατος, χηρείας, ὀρφανίας καὶ θανάτου, οἱ δὲ προαιρετικῶς ήσφαλισμένοι μόνον εἰς παροχὰς λόγω γάμου, γήρατος, χηρείας, ὀρφανίας καὶ θανάτου.

243. Ἡ χορήγησις τῶν ὑπὸ τοῦ Σχεδίου προβλεπομένων παροχῶν, πλὴν τῶν παροχῶν λόγω ἐργατικῶν ἀτυχημάτων καὶ ὀρφανίας, ἐξαρτᾶται ἐξ ὠρισμένων προϋποθέσεων εἰσφορῶν, λεπτομέρειαι τῶν ὁποίων παρατίθενται εἰς τὸν Πίνακα 20.

ΠΙΝΑΞ
ὕπ' ἀρ. 20

244. Ἀπὸ τοῦ Μαρτίου 1975 ἀνεστάλη ἡ χορήγησις τοῦ ἐπιδόματος ἀνεργίας, τοῦ ἐπιδόματος μητρότητος (ἐξαιρουμένων περιπτώσεων γυναικῶν αἱ ὁποῖαι εἶναι προστάτιδες οἰκογενείας), καὶ τῶν βοηθημάτων γάμου, τοκετοῦ καὶ κηδείας. Ταυτοχρόνως, τὸ ἐπίπεδον τῶν λοιπῶν παροχῶν ἐμειώθη κατὰ μέσον ποσοστὸν ἐκ 14%. Τὰ μέτρα ταῦτα, τὰ ὁποῖα ἐλήφθησαν πρὸς διασφάλισιν τοῦ Σχεδίου ἔναντι τοῦ κινδύνου οἰκονομικῆς καταρρεύσεως εἰς τὸν ὁποῖον ἐξετέθη τοῦτο μετὰ τὴν Τουρκικὴν εἰσβολὴν, ἐξηκολούθησαν νὰ ἰσχύουν καὶ κατὰ τὸ 1976. Οἱ Πίναξ 21 δεικνύει τὸ ὕψος τῶν παροχῶν (πλὴν τῶν παροχῶν λόγω ἐργατικῶν ἀτυχημάτων) τὸ ἰσχύον κατὰ τὸ 1976. Τὸ ὕψος τῶν παροχῶν λόγω ἐργατικῶν ἀτυχημάτων ἐμφαίνεται εἰς τὸν Πίνακα 22.

ΠΙΝΑΞ
ὕπ' ἀρ. 21

ΠΙΝΑΞ
ὕπ' ἀρ. 22

245. Οἱ Πίναξ 23 δεικνύει τὸν ἀριθμὸν τῶν ἀπαιτήσεων διὰ παροχὰς κατὰ μῆνα ὑποβολῆς διὰ τὰ ἔτη 1975 καὶ 1976, οἱ δὲ Πίνακες 24 καὶ 25 δεικνύουν τὰ καταβληθέντα ποσὰ διὰ παροχὰς κατὰ μῆνα διὰ τὴν αὐτὴν περίοδον. Οἱ Πίνακες 26 καὶ 27 παρέχουν λεπτομερῆ στατιστικὰ στοιχεῖα σχετιζόμενα μετὰ ἀπαιτήσεις δι' ἐπιδόματα σωματικῆς βλάβης λόγω ἐργατικῶν ἀτυχημάτων, ὑποβλήθεισας ἐντὸς τοῦ 1976.

ΠΙΝΑΚΕΣ
ὕπ' ἀρ.
23-25

ΠΙΝΑΚΕΣ
ὕπ' ἀρ.
26-27

246. Οἱ Πίνακες 28, 29, 30 καὶ 31 δεικνύουν συγκριτικῶς τὸν ἀριθμὸν τῶν δικαιούχων συντάξεως γήρατος, χηρείας, ἀναπηρίας καὶ ἀνικανότητος διὰ τὰ ἔτη 1975 καὶ 1976.

ΠΙΝΑΚΕΣ
ὕπ' ἀρ.
28-31

ΒΕΛΤΙΩΣΕΙΣ/ΑΛΛΑΓΑΙ ΕΙΣ ΤΗΝ ΝΟΜΟΘΕΣΙΑΝ

247. Τὴν 2αν Ἰουλίου 1976 ἐτέθη εἰς ἐφαρμογὴν ὁ περὶ Κοινωνικῶν Ἀσφαλίσεων (Τροποποιητικὸς) Νόμος, Ἄρ. 32 τοῦ 1976, διὰ τοῦ ὁποῖου ἐπηνέχθησαν αἱ ἀκόλουθοι βελτιώσεις καὶ ἀλλαγαὶ εἰς τὸ σχέδιον:-

- (α) Προβλέπεται ή πίστωσης εισφορών υπέρ των ήσφαλισμένων δια την περίοδον της υπηρεσίας ενός έκαστου εις την Έθνικην Φρουράν πρὸς διασφάλισιν τῶν συνταξιοδοτικῶν δικαιωμάτων των. Ἐναντι τῆς τοιαύτης πιστώσεως ή Κυβέρνησις καταβάλλει εις τὸ Ταμείον ἀπὸ τῆς 5ης Ἰουλίου 1976 ειδικὴν εισφορὰν ἐξ ἐξήκοντα μίλς ἑβδομαδιαίως δι' ἕκαστον πρόσωπον υπηρετοῦν εις τὴν Ἐθνικὴν Φρουράν.
- (β) Καταργεῖται ή ὑποχρέωσις τῶν ἐργοδοτῶν πρὸς καταβολὴν εισφορῶν εις τὸ Ταμείον Κοινωνικῶν Ἀσφαλίσεων ἀναφορικῶς πρὸς ἐργοδοτούμενους των υπηρετοῦντας εις τὴν Ἐθνικὴν Φρουράν.
- (γ) Διασφαλίζονται τὰ δικαιώματα τῶν μισθωτῶν ήσφαλισμένων εις περιπτώσεις κατὰ τὰς ὁποίας αἱ πρὸς ὄφελός των εισφοραὶ καταβάλλονται ἐκπροθέσμως, διὰ τοῦ λογισμοῦ τούτων ὡς εισπραχθεῖσῶν ἐντὸς τῆς νομίμου προθεσμίας.
- (δ) Ἐπεκτείνεται τὸ εις σύνταξιν χηρείας δικαίωμα καὶ εις χήρους ήσφαλισμένων γυναικῶν οἱ ὁποῖοι εἶναι μονίμως ἀνίκανοι πρὸς αὐτοσυντήρησιν.
- (ε) Διαφοροποιοῦνται αἱ προϋποθέσεις διὰ τὴν σύνταξιν ἀνικανότητος ὥστε οἱ ήσφαλισμένοι, οἱ ὁποῖοι κατέστησαν ή θὰ καταστοῦν ἀνίκανοι πρὸς ἐργασίαν μετὰ τὴν Τουρκικὴν εἰσβολὴν, νὰ μὴ στεροῦνται τῆς τοιαύτης συντάξεως διὰ μόνον τὸν λόγον ὅτι διέκοψαν τὴν ἀσφάλισιν των λόγω ἀνεργίας.
- (στ) Προβλέπεται ή ἐπιβολὴ προσθέτου τέλους μεταξὺ 10% καὶ 100% ἐπὶ εισφορῶν καταβαλλομένων ἐκπροθέσμως ὑπὸ ἐργοδοτῶν καὶ αὐτοτελῶς ἐργαζομένων.

248. Τὴν 31ην Δεκεμβρίου 1976 ἐδημοσιεύθη ὁ περὶ Κοινωνικῶν Ἀσφαλίσεων (Τροποποιητικὸς) Νόμος, Ἄρ. 68, τοῦ 1976, ὁ ὁποῖος θὰ τεθῆ εις ἐφαρμογὴν ἀπὸ τῆς 1ης Ἰανουαρίου 1977. Αἱ κυριώτεραι πρόνοιαι τοῦ ἐν λόγω Νόμου εἶναι αἱ ἀκόλουθοι:-

- (α) Ἐπαναφέρονται αἱ τελοῦσαι ἐν ἀναστολῇ παροχαί, ἤτοι τὸ μὲν ἐπίδομα μητρότητος καὶ τὸ βοήθημα γάμου, τοκετοῦ καὶ κηδείας ἀπὸ τῆς 3ης Ἰανουαρίου 1977, τὸ δὲ ἐπίδομα ἀνεργίας ἀπὸ τῆς 4ης Ἀπριλίου 1977.
- (β) Ἐπεκτείνεται τὸ βοήθημα τοκετοῦ καὶ εις τὴν τάξιν τῶν προαιρετικῶς ήσφαλισμένων.
- (γ) Ἀποκαθίσταται τὸ ὕψος τῶν συντάξεων καὶ τῶν λοιπῶν παροχῶν τοῦ Σχεδίου εις τὰ ἐπίπεδα τὰ ὁποῖα ἴσχυον πρὸ τῆς μειώσεώς των τὸν Μάρτιον τοῦ 1975.
- (δ) Διαχωρίζεται ή χρηματοδότησις τοῦ ἐπιδόματος ἀνεργίας ἐκ τῶν λοιπῶν παροχῶν, ὥστε νὰ ἐξασφαλίζεται ή ἱκανότης τοῦ Σχεδίου νὰ καταβάλλῃ τὰς συντάξεις καὶ ἄλλας παροχὰς εις περιόδους παρατεταμένης μαζικῆς ἀνεργίας.

γίας. Συγκεκριμένως, προβλέπεται ή σύστασις ειδικού Λογαριασμού Παροχών Ανεργίας, ό όποιος θά επιχορηγηθῆ δι' έφ' άπαξ ποσού £400,000 καταβληθησομένου έξ ήμισείας ύπό τῆς Κυβερνήσεως καί εκ του Ταμείου διά Πλεονάζον Προσωπικών. Οί τακτικοί πόροι του έν λόγω Λογαριασμού όρίζονται εις έν ποσοστόν τών εισφορών, αί όποιαι καταβάλλονται εις τό Σχέδιον πρός όφελος τών μισθωτών καί τό όποιον ποσοστόν δέν δύναται νά υπερβαίνη τά 60%.

- (ε) Χορηγούνται πιστώσεις εισφορών ύπέρ τών άνέργων ήσφαλισμένων διά τήν περίοδον μεταξύ 1ης Ιουλίου 1974 καί 3ης Οκτωβρίου 1976, αί όποιαι θά ύπολογίζονται διά σκοπούς συντάξεων άνικανότητος, γήρατος καί χηρείας.
- (στ) Προβλέπεται ή αύξησις του ύψους τών εισφορών κατά 32% άπό τῆς 4ης Ιουλίου 1977 καί ή επιχορήγησις του Σχεδίου ύπό τῆς Κυβερνήσεως κατά τούς έξ μήνας του 1977 διά συνολικού ποσού £1,030,000 πρός κάλυψιν τῆς προσθέτου δαπάνης τήν όποιαν συνεπάγονται αί ως άνω βελτιώσεις.

ΕΙΣΠΡΑΞΕΙΣ

249. Κατά τό ύπό έπισκόπησιν έτος αί εισπράξεις του Ταμείου έξ εισφορών, τόκων, ένοικίων καί προστίμων άνήλθον εις £7,386,433, έν συγκρίσει πρός £6,346,424 κατά τό προηγούμενον έτος, ήτοι έσημειώθη αύξησις εκ £1,040,009 ή 16.4%. Αί πραγματικά εισπράξεις, συγκρινόμεναι με τας έπί τῆ βάσει τών πρό τῆς Τουρκικής εισβολῆς δεδομένων προύπολογισθείσας τοιαύτας, παρουσιάζουν μείωσιν εκ £2,800,000 ή 27.5%. Η τοιαύτη μείωσις άντικατοπτρίζει τας έπιπτώσεις τῆς Τουρκικής εισβολῆς έπί του έπιπέδου άπασχολήσεως κατά τό ύπό έπισκόπησιν έτος.

ΠΛΗΡΩΜΑΙ

250. Κατά τό 1976 αί πληρωμαί του Ταμείου υπερέβησαν τας εισπράξεις κατά £124,368 ή 17%. Η τοιαύτη υπέρβασις όφείλεται εις τήν προεκταθείσαν μείωσιν τών εισπράξεων. Λεπτομέρειαι τών εισπράξεων καί πληρωμών του Ταμείου Κοινωνικών Ασφαλίσεων κατά τό ύπό έπισκόπησιν έτος έμφαίνονται εις τόν Πίνακα 32. Λεπτομέρειαι του ίσολογισμού του Ταμείου κατά τό τέλος του 1976 έμφαίνονται εις τόν Πίνακα 33, τών δε έπενδύσεων εις τόν Πίνακα 34.

ΠΙΝΑΚΕΣ
ύπ' άρ.
32-33-34

ΕΠΙΘΕΩΡΗΣΕΙΣ

251. Διαρκούντος του 1976, επιθεωρηται του Τμήματος διενήργησαν 40,096 επιθεωρήσεις, έν συγκρίσει πρός 35,206 κατά τό 1975. Αί επιθεωρήσεις αύται καλύπτουν τόσον τό Σχέδιον Κοινωνικών Ασφαλίσεων όσον καί τά Σχέδια Έτησίων Άδειών μετ' Άπολαθών καί Τερματισμού Άπασχολήσεως.

252. Η αύξησις τών επιθεωρήσεων όφείλεται εις τήν έντός του ύπό έπισκόπησιν έτους άναληφθείσαν ύπό τῆς Υπηρεσίας Έπιθεω-

ρήσεων του Τμήματος έκστρατειαν έντοπίσεως δραστηροποιηθέντων έργοδοτών και αύτοτελώς έργαζομένων.

ΠΟΙΝΙΚΑΙ ΔΙΩΞΕΙΣ

253. Ο άριθμός των ποινικών διώξεων διά παραβάσεις των διαφόρων προνοιών της νομοθεσίας περί Κοινωνικών Ασφαλίσεων ηύξήθη, έν συγκρίσει προς τό 1975, κατά 144, άνελθών εις 4,209. Έκ των ποινικών διώξεων, 527 έγέγοντο έναντίον έργοδοτών οί όποιοι παρέλειψαν νά καταθάλουν εισφοράς άναφορικώς προς έργοδοτούμένους των και 3,682 έναντίον αύτοτελώς έργαζομένων οί όποιοι παρέλειψαν νά καταθάλουν τās εισφοράς των, έν συγκρίσει προς 498 και 3,667, άντιστοιχως, κατά τό προηγούμενον έτος.

254. Αί ύπό των Δικαστηρίων έπιθληθείσαι χρηματικά ποινάι διά τὰ ώς άνω άδικήματα άνήλθον εις £10,733 έναντι £10,523 κατά τό 1975. Τό όλικόν ποσόν των εισφορών αί όποιοι εισεπράχθησαν μέσω των Δικαστηρίων άνήλθεν εις £41,870, έν συγκρίσει προς £38,142 κατά τό 1975.

ΔΙΜΕΡΕΙΣ ΣΥΜΒΑΣΕΙΣ

255. Η κατά τό 1969 συναφθείσα μεταξύ της Κυπριακής Δημοκρατίας και της Κυβερνήσεως του Ένωμένου Βασιλείου Σύμβασις διά την Κοινωνικήν Ασφάλισιν εύρίσκετο έν ισχύϊ και κατά την διάρκειαν του 1976.

256. Περὶ τό τέλος του 1976 συνεπληρώθη ό κύκλος έπαφών μεταξύ των δύο Κυβερνήσεων διά την άναθεώρησιν της ώς άνω συμβάσεως, άναμένεται δέ ότι ή νέα σύμβασις θα ύπογραφη έντός του 1977.

ΤΑΜΕΙΑ ΠΡΟΝΟΙΑΣ

257. Εις την Κύπρον έλειτούργουν πρό της Τουρκικής εισβολής περι τὰ 550 Ταμεία Προνοίας, καλύπτοντα 55,000 έργοδοτούμένους. Αί εισφοράι των έργοδοτών και έργοδοτούμένων εις τὰ Ταμεία ταύτα ύπό όμαλάς συνθήκας άνήρχοντο εις £3,000,000 έτησίως. Τό όλικόν άποθεματικόν των Ταμείων Προνοίας πρό της Τουρκικής εισβολής ύπελογίζετο εις £27,000,000.

258. Η όμαλή λειτουργία του θεσμου των Ταμείων Προνοίας έπηρεάσθη δυσμενώς μετά την Τουρκικήν εισβολήν και την έπακολουθήσασαν μαζικήν άνεργίαν, καθ' ότι άριθμός Ταμείων Προνοίας διέκοψαν την είσπραξιν εισφορών, ένω ταυτοχρόνως κατέβαλον εις τὰ μέλη των μέρος ή όλόκληρον τό εις πίστιν των ποσόν εισφορών προς άντιμετώπισιν άμέσων άναγκών.

259. Η προγραμματισθείσα διά τό 1976 έρευνα διά μίαν ακριβή έκτίμησιν των έπιπτώσεων της Τουρκικής εισβολής έπί των Ταμείων Προνοίας δέν κατέστη δυνατόν νά διεξαχθί. Άναμένεται ότι αύτη θα διεξαχθί έντός του 1977.

ΠΡΟΣΘΕΤΟΙ ΑΠΟΖΗΜΙΩΣΕΙΣ ΔΟΓΩ ΠΝΕΥΜΟΝΟΚΟΝΙΑΣΕΩΣ

260. Από τής 1.1.1973, ὅτε τὸ Σχέδιον Ἀποζημιώσεως Πνευμονοκονιάσεως συνεχωνεύθη μετὰ τοῦ Σχεδίου Κοινωνικῶν Ἀσφαλίσεων, οἱ πάσχοντες ἐκ πνευμονοκονιάσεως δικαιούνται, ἐπιπροσθέτως πρὸς τὰς παροχὰς τὰς ὁποίας προβλέπει ἡ νομοθεσία Κοινωνικῶν Ἀσφαλίσεων δι' ἐπαγγελματικὰς νόσους, καὶ εἰς ἀποζημιώσεις χρηματοδοτουμένας ἐκ τοῦ ἀποθεματικοῦ τοῦ διαλυθέντος Ταμείου Ἀποζημιώσεως Πνευμονοκονιάσεως.

261. Οἱ εἰδικοί Κανονισμοὶ οἱ ὁποῖοι διέπουν τὴν καταβολὴν τῶν ἀποζημιώσεων, προβλέπουν περὶ διαθέσεως τοῦ ἀποθεματικοῦ τοῦ ἐν λόγῳ Ταμείου εἰς ἑπτὰ ἐτησίαις δόσεις. Τὸ ὕψος τῆς ἀποζημιώσεως ἐκάστου δικαιούχου πνευμονοκονιοπαθοῦς καθορίζεται ἐπὶ τῇ βάσει τοῦ βαθμοῦ ἀναπηρίας καὶ τῶν ἐξαρτωμένων αὐτοῦ. Εἰς περίπτωσιν χήρας δικαιούχου, τὸ ποσὸν καθορίζεται λαμβανομένου ὑπ' ὄψιν τοῦ ὕψους τῆς συντάξεως χηρείας τὴν ὁποίαν ἡ χήρα λαμβάνει ἐκ τοῦ Ταμείου Κοινωνικῶν Ἀσφαλίσεων.

262. Κατὰ τὸ ὑπὸ ἐπισκόπησιν ἔτος διενεμήθη εἰς τοὺς δικαιούχους ἡ τρίτη δόσις, συμποσομένη εἰς £28,806.

ΥΠΗΡΕΣΙΑΙ ΠΡΟΣ ΕΓΚΛΩΒΙΣΜΕΝΟΥΣ

263. Κατὰ τὸ τέλος τοῦ ὑπὸ ἐπισκόπησιν ἔτους ὑπῆρχον 388 δικαιούχοι παροχῶν Κοινωνικῶν Ἀσφαλίσεων, κυρίως συνταξιούχοι, εἰς τὰς κατεχομένας περιοχὰς, ἐν συγκρίσει πρὸς 1,374 δικαιούχους κατὰ τὸ τέλος τοῦ 1975. Ἡ καταβολὴ τῶν παροχῶν πρὸς τοὺς ἐν λόγῳ δικαιούχους ἐγένετο μέσω τῆς ἐν Κύπρῳ Εἰρηνευτικῆς Δυνάμεως τῶν Ἠνωμένων Ἐθνῶν. Τὸ ὅλικόν ποσὸν τῶν παροχῶν αἱ ὁποῖαι κατεβλήθησαν ἐντὸς τοῦ ὑπὸ ἐπισκόπησιν ἔτους ἀνῆλθεν εἰς £214,648 ἐν συγκρίσει πρὸς £343,371 κατὰ τὸ 1975.

B. ΣΧΕΔΙΟΝ ΕΤΗΣΙΩΝ ΑΔΕΙΩΝ ΜΕΤ' ΑΠΟΛΑΒΩΝ

ΕΚΤΑΣΙΣ ΕΦΑΡΜΟΓΗΣ, ΤΥΠΟΣ, ΣΚΟΠΟΙ

264. Ὁ περὶ Ἐτησίων Ἀδειῶν μετ' Ἀπολαβῶν Νόμος ἐθεσπίσθη τὴν 3ην Μαρτίου 1967 καὶ ἐτέθη εἰς ἐφαρμογὴν τὴν 1ην Αὐγούστου τοῦ αὐτοῦ ἔτους, ἀπεσκόπει δὲ εἰς τὴν παροχὴν ἐτησίαις ἀδειῶν μετ' ἀπολαβῶν εἰς ἐργοδοτούμενους οἱ ὁποῖοι δὲν ἀπελάμβανον ποιαύτης ἀδείας, εἴτε διότι ἀψησχολοῦντο εἰς ἐπιχειρήσεις τῶν ὁποίων οἱ ἐργοδοτούμενοι δὲν ἦσαν ὀργανωμένοι συντεχνιακῶς, εἴτε λόγῳ ἀδυναμίας τῶν συντεχνιῶν τῶν νὰ ἐξασφαλίσουν τὸ ὠφέλημα τοῦτο διὰ τὰ μέλη των. Ὁ Νόμος ἐξασφαλίζει διὰ πάντα ἐργοδοτούμενον, περιλαμβανομένων καὶ τῶν μαθητευομένων, ἐτησίαν ἀδειαν μετ' ἀπολαβῶν ἐννέα τοῦλάχιστον ἡμερῶν.

265. Οἱ ἐργοδοταὶ οἱ ὁποῖοι παρέχουν ἀπ' εὐθείας ἀδειαν μετ' ἀπολαβῶν ὑπὸ ὄρους εὐνοϊκωτέρους τῶν προνοιῶν τοῦ Νόμου ἐξαιροῦνται τῆς ὑποχρέσεως πρὸς καταβολὴν εἰσφορῶν εἰς τὸ Κεντρικὸν Ταμεῖον Ἀδειῶν. Οἱ μὴ ἐξαιρούμενοι ἐργοδοταὶ ὑποχρεοῦνται νὰ εἰσφέρουν εἰς τὸ ρηθὲν Ταμεῖον ποσὸν ἴσον πρὸς 3% τῶν ἀπολαβῶν ἐκάστου ἐργοδοτούμενου, μέχρις ἀνωτάτου ὀρίου ἐκ

£30 εβδομαδιαίως ή £130 μηνιαίως δι' άδειαν έννέα έργασίμων ήμερών έτησίως. Έάν ό έργοδοτούμενος δικαιούται εις άδειαν μακροτέραν τών έννέα ήμερών, ή εισφορά αύξάνεται αναλόγως. Οί έργοδοτούμενοι διά τούς όποιους καταβάλλονται εισφοραί ώς άνωτέρω λαμβάνουν τας άπολαβάς τής άδειάς των έκ του Κεντρικού Ταμείου Άδειών.

266. Ό Νόμος καθορίζει ότι διά νά δικαιούται έργοδοτούμενος εις άδειαν μετ' άπολαβών πρέπει νά έχη άπασχοληθή διά τούλάχιστον 25 έβδομάδας έντός του σχετικού έτους άδειάς.

ΕΙΣΠΡΑΞΕΙΣ

267. Τά έσοδα του Ταμείου κατά τó έτος 1976 άνήλθον εις £848,361 έν συγκρίσει πρός £639,232 κατά τó 1975, ήτοι έσημειώθη αύξησης έκ £209,129 ή 32.7%. Αί εισπράξεις έξ εισφορών συγκρινόμεναι μέ τας ύπό όμαλάς συνθήκας άναμενομένης τοιαύτας, παρουσιάζουν μείωσιν έκ £912,000 ή 55.8%. Η προαναφερθείσα μείωσις όφείλεται εις τήν πτώσιν του έπιπέδου άπασχολήσεως και τών ήμερομισθίων λόγω τής Τουρκικής εισβολής.

ΠΛΗΡΩΜΑΙ

268. Διαρκούντος του 1976, 21,008 έργοδοτούμενοι έλαβον άπολαβάς άδειάς έκ του Κεντρικού Ταμείου Άδειών έναντι 30,675 έργοδοτουμένων κατά τó 1975 και 41,547 κατά τó 1974. Αί πληρωμαί άπολαβών άδειάς έκ του Ταμείου κατά τó ύπό έπισκόπησιν έτος άνήλθον εις £390,342 έν συγκρίσει πρός £573,194 κατά τó 1975 και £799,133 κατά τó 1974. Η μείωσις τόσον του άριθμού τών δικαιούχων όσον και του καταβληθέντος ποσού άντικατοπτρίζει τόν βαθμόν μείωσεως τών καλυπτομένων ύπό του Ταμείου κατά τó έτος άδειάς 74—75, ήτοι κατά τήν περίοδον Όκτωβρίου 1974 — Σεπτεμβρίου 1975.

ΠΙΝΑΚΕΣ
ύπ' άρ.
35 & 36

269. Λεπτομέρειαι τών εισπράξεων και πληρωμών του Ταμείου κατά τó ύπό έπισκόπησιν έτος, ώς και ό ίσολογισμός και αί έπενδύσεις του Ταμείου κατά τήν 31.12.76, έμφαίνονται εις τούς Πίνακας 35 και 36.

ΠΟΙΝΙΚΑΙ ΔΙΩΞΕΙΣ

270. Κατά τó 1976, 486 έργοδοτάι προσήχθησαν ένώπιον τών Δικαστηρίων έπί τῷ ότι παρέλειψαν νά καταβάλουν εισφοράς άδειών διά τούς ύπ' αύτῶν έργοδοτουμένους, έναντι 468 κατά τó προηγούμενον έτος. Αί ύπό τών Δικαστηρίων έπιβληθείσαι χρηματικάί ποιναι άνήλθον εις £1,263, τó δέ σύνολον τών μέσω Δικαστηρίων εισπραχθεισών εισφορών εις £6,994 έναντι £1,711 και £11,136, άντιστοίχως, κατά τó προηγούμενον έτος.

ΒΡΑΧΥΠΡΟΘΕΣΜΟΝ ΣΧΕΔΙΟΝ ΕΠΙΧΟΡΗΓΗΣΕΩΣ ΤΗΣ ΑΔΕΙΑΣ ΕΡΓΟΔΟΤΟΥΜΕΝΩΝ

271. Συνεπεία τών δυσμενών οικονομικών έπιπτώσεων έπί του Ταμείου μετá τήν Τουρκικήν εισβολήν, τó Σχέδιον δέν έλειτούργη-

σεν ούτε καί κατά τὸ 1976, αἱ δὲ μελέται διὰ τὴν ἐπὶ μονίμου βά-
σεως ἴδρυσιν ἐργατικῶν ἀναπαυτηρίων, αἱ ὁποῖαι ἀνεστάλησαν με-
τὰ τὸν Ἰούλιον τοῦ 1974, δὲν κατέστη δυνατόν νὰ ἐπαναληφθοῦν.

Γ. ΣΧΕΔΙΟΝ ΤΕΡΜΑΤΙΣΜΟΥ ἈΠΑΣΧΟΛΗΣΕΩΣ

ΕΚΤΑΣΙΣ ΕΦΑΡΜΟΓΗΣ, ΤΥΠΟΣ, ΣΚΟΠΟΙ

272. Τὸ Σχῆδιον περὶ Τερματισμοῦ Ἀπασχολήσεως, τὸ ὁποῖον ἐτέθη εἰς ἐφαρμογὴν τὸ 1968 βάσει τοῦ περὶ Τερματισμοῦ Ἀπασχο-
λήσεως Νόμου τοῦ 1967, ἔχει τοὺς κάτωθι βασικοὺς σκοποὺς:-

- (α) Νὰ προστατεύσῃ ἅπαντας τοὺς ἐργοδοτούμενους ἔναντι αὐθαιρέτων ἀπολύσεων καὶ ἐξουδετερώσῃ τὰς συνεπείας τοῦ πλεονασμοῦ, διὰ τῆς καταβολῆς ἀποζημιώσεως ἢ πληρωμῆς λόγῳ πλεονασμοῦ, ἀντιστοίχως.
- (β) Νὰ καθορίσῃ ἐλαχίστην περίοδον προειδοποιήσεως εἰς περιπτώσεις τερματισμοῦ ἀπασχολήσεως.
- (γ) Νὰ βοηθήσῃ τὰ ἐνδιαφερόμενα μέρη, συμπεριλαμβανομένης τῆς Κυβερνήσεως, νὰ μελετήσουν καὶ θέσσουν ἐν ἰσχύϊ εἰδικὰ νομοθετικὰ μέτρα διὰ τὴν ἀντιμετώπισιν τῶν προβλημάτων πλεονασμοῦ.
- (δ) Νὰ καθιδρῦσῃ Ταμείον διὰ Πλεονάζον Προσωπικὸν εἰς τὸ ὁποῖον οἱ ἐργοδοταὶ θὰ καταβάλλουν εἰσφοράς, με σκοπὸν τὴν ἀνάληψιν τῶν κινδύνων τοῦ πλεονασμοῦ συλλογικῶς, βάσει τῆς ἀρχῆς τῆς ἀσφαλίσεως, ὑφ' ὧν τῶν ἐργοδοτῶν.

273. Τὸ Σχῆδιον περὶ Τερματισμοῦ Ἀπασχολήσεως χρηματοδοτεῖται ἐξ ὀλοκλήρου ἐκ τῶν εἰσφορῶν τῶν ἐργοδοτῶν. Τὸ ποσὸν τῆς εἰσφορᾶς τοῦ ἐργοδοτοῦ εἶναι πέντε μίλις (0.5%) δι' ἑκάστην λίραν τῶν ἀπολαθῶν τοῦ ἐργοδοτουμένου μέχρις ἀνωτάτου ὀρίου ἐκ £30 ἑβδομαδιαίως ἢ ἐκ £130 μηνιαίως.

ΕΙΣΠΡΑΞΕΙΣ

274. Τὰ ἔσοδα τοῦ Ταμείου διὰ τὸ ἔτος 1976 ἀνῆλθον εἰς £499,709, ἐν συγκρίσει πρὸς £419,677 κατὰ τὸ 1975, ἤτοι ἐσημειώθη αὐξήσις ἐκ £80,032 ἢ 19%. Αἱ εἰσπράξεις ἐξ εἰσφορῶν, συγκρινόμεναι με τὰς ὑπὸ ὁμαλᾶς συνθήκας ἀναμενομένας τοιαύτας, παρουσιάζουν μείωσιν ἐκ £221,000 ἢ 36.3%. Ἡ μείωσις ὀφείλεται εἰς τὰς ἐκ τῆς Τουρκικῆς εἰσβολῆς δυσμενεῖς ἐπιπτώσεις ἐπὶ τοῦ ἐπιπέδου ἀπασχολήσεως. Συγκεκριμένως, κατὰ τὸ ὑπὸ ἐπισκόπησιν ἔτος αἱ ἐξ εἰσφορῶν εἰσπράξεις τοῦ Ταμείου ἐκ τοῦ ἰδιωτικοῦ τομέως ἐσημείωσαν μείωσιν ἐκ £202,000 ἢ 46.5%, ἐν συγκρίσει πρὸς τὸ ὑπὸ ὁμαλᾶς συνθήκας προϋπολογισθὲν ποσόν.

275. Λεπτομέρειαι τῶν εἰσπράξεων καὶ πληρωμῶν κατὰ τὸ ὑπὸ ἐπισκόπησιν ἔτος, ὡς καὶ ὁ ἰσολογισμὸς τοῦ Ταμείου κατὰ τὴν 31.12.1976, ἐμφαίνονται εἰς τοὺς Πίνακας 37 καὶ 38.

ΠΙΝΑΚΕΣ
ὑπ' ἀρ.
37 & 38

ΑΝΑΣΤΟΛΗ ΔΙΚΑΙΩΜΑΤΟΣ ΔΙΑ ΠΛΗΡΩΜΑΣ ΛΟΓΩ ΠΛΕΟΝΑΣΜΟΥ

276. Λόγω του μεγάλου αριθμού εργοδοτούμενων οι οποίοι απώλεσαν τās εργασίας των μετά την 14ην Ίουλίου 1974 και τής αδυναμίας του Ταμείου νά ικανοποιήση τās απαιτήσεις τούτων, αί πληρωμαί λόγω πλεονασμού δι' απόλυσεις γενομένας μετά την έν λόγω ήμερομηνίαν άνεστάλησαν διά Νόμου θεσπισθέντος την 17ην Ίανουαρίου 1975. Έντός του υπό έπισκόπησιν έτους, τὸ Ύπουργείον, κατόπιν διαβουλεύσεων μετά τῶν ένδιαφερομένων μερῶν, άπεφάσισε νά εισηγηθῆ την έπαναφοράν τῶν πληρωμῶν λόγω πλεονασμού υπό νέαν μορφήν, ή όποία νά λαμβάνη ύπ' όψιν τās νέας συνθήκας εἰς τόν τομέα τής άπασχολήσεως και τής οίκονομίας έν γένει. Αναμένεται ότι ή σχετική νομοθεσία θά τεθῆ εἰς έφαρμογήν έντός του πρώτου έξαμήνου του 1977.

ΑΠΟΖΗΜΙΩΣΕΙΣ ΔΡ ΑΔΙΚΑΙΟΛΟΓΗΤΟΥΣ ΑΠΟΛΥΣΕΙΣ

277. Κατά τὸ 1976 τὸ Δικαστήριον Έργατικῶν Διαφορῶν έπεδίκασεν άποζημιώσεις δι' άδικαιολόγητον άπόλυσιν ύπέρ 72 εργοδοτούμενων, συμποσουμένας εἰς £11,456, έναντι 87 και £12,804, άντιστοίχως, κατά τὸ 1975.

ΠΟΙΝΙΚΑΙ ΔΙΩΞΕΙΣ

278. Διαρκούντος του υπό έπισκόπησιν έτους 516 εργοδῶται προσήχθησαν ένώπιον τῶν Δικαστηρίων έπί τῷ ότι παρέλειψαν νά καταβάλλουν εἰσφοράς εἰς τὸ Ταμείον, έναντι 492 κατά τὸ 1975. Αἱ υπό τῶν Δικαστηρίων έπιβληθεῖσαι χρηματικά ποινάι άνήλθον συνολικῶς εἰς £526, αί δέ εἰσπραχθεῖσαι καθυστερημένα εἰσφορά εἰς £1,320, έν συγκρίσει πρὸς £430 και £1,360 άντιστοίχως, κατά τὸ 1975.

ΚΕΦΑΛΑΙΟΝ VII. ΥΠΗΡΕΣΙΑΙ ΠΡΟΣ ΤΟΥΣ ΕΚΤΟΠΙΣΘΕΝΤΑΣ ΚΑΙ ΤΟΥΣ ΔΥΣΠΡΑΓΟΥΝΤΑΣ

ΕΙΔΙΚΟΝ ΤΑΜΕΙΟΝ ΑΝΑΚΟΥΦΙΣΕΩΣ

279. Εὐθὺς μετὰ τὸν δεύτερον γύρον τῆς Τουρκικῆς εἰσβολῆς, καὶ δὴ τὴν 18ην Αὐγούστου 1974, ἰδρῦθη δι' ἀποφάσεως τοῦ Ὑπουργικοῦ Συμβουλίου ἡ Ὑπηρεσία Μερίμνης καὶ Ἀποκαταστάσεως Ἐκτοπισθέντων. Ἀρχικῶς, ἡ Ὑπηρεσία αὕτη ἐλειτούργησεν ὡς ἀνεξάρτητος ὄργανισμός, ὑπαγόμενος ἀπ' εὐθείας εἰς τὸν Πρόεδρον τῆς Δημοκρατίας. Σὺν τῷ χρόνῳ ὅμως κατέστη ἐμφανὲς ὅτι πλὴν τῶν ἐκτοπισθέντων ὑπῆρχον καὶ ἄλλαι κατηγορίαι ἀπόρων πολιτῶν οἱ ὅποιοι εἶχον ἄμεσον ἀνάγκην βοήθειας ὑπὸ τοῦ κράτους — οἱ ἄνευ ἄλλου εἰσοδήματος ἄνεργοι καὶ μέλη οἰκογενειῶν, αἱ ὁποῖαι ἀπέμεινον ἄνευ προστάτου καὶ δὲν ἠδύναντο νὰ συντηρηθοῦν. Διὰ τοῦτο, καὶ πρὸς συντονισμόν τῆς κρατικῆς βοήθειας καὶ ἀρωγῆς πρὸς ὅλους τοὺς συνεπείᾳ τῆς Τουρκικῆς εἰσβολῆς πάσχοντας πολίτας τῆς Δημοκρατίας, συνεστήθη εἰς τὸ Ὑπουργεῖον Ἔργασίας καὶ Κοινωνικῶν Ἀσφαλίσεων, ἐνωρὶς ἐντὸς τοῦ 1975, δι' ἀποφάσεως τοῦ Ὑπουργικοῦ Συμβουλίου, τὸ Εἰδικὸν Ταμεῖον Ἀνακουφίσεως.

280. Φορεῖς τῆς πολιτικῆς καὶ ἐκτελεστικῶς ὄργανα τοῦ Εἰδικοῦ Ταμεῖου Ἀνακουφίσεως εἶναι αἱ κάτωθι ὑπηρεσίαι:-

- Τμῆμα Ὑπηρεσιῶν Κοινωνικῆς Εὐημερίας
- Ὑπηρεσία Μερίμνης καὶ Ἀποκαταστάσεως Ἐκτοπισθέντων
- Ὑπηρεσία Δραστηριοποιήσεως
- Γραφεῖον Δημοσίων Σχέσεων καὶ Πληροφοριῶν.

281. Αἱ ὑπὸ τοῦ Εἰδικοῦ Ταμεῖου Ἀνακουφίσεως παρεχόμεναι ὑπηρεσίαι ἔχουν τρεῖς κατευθύνσεις:-

- (α) τὴν παροχὴν χρηματικῆς καὶ εἰς εἶδος βοήθειας πρὸς τοὺς ἐκτοπισθέντας πολίτας τῆς Δημοκρατίας,
- (β) τὴν παροχὴν χρηματικῆς βοήθειας καὶ ἄλλων ὑπηρεσιῶν πρὸς δυσπραγοῦντας πολίτας τῆς Δημοκρατίας διὰ τῆς ἐφαρμογῆς τῆς νομοθεσίας περὶ Δημοσίων Βοηθημάτων καὶ Ὑπηρεσιῶν, καὶ
- (γ) τὴν ἐπισημάνσιν καὶ δημιουργίαν εὐκαιριῶν ἀπασχολήσεως, μέσῳ προγραμμάτων «ἐντάσεως ἐργασίας», διὰ τὴν δραστηριοποίησιν τῶν ἐκτοπισθέντων καὶ τοῦ ἀδρανοῦντος ἐργατικοῦ δυναμικοῦ, προτεραιότητος διδομένης εἰς τοὺς ἐκτοπισθέντας, μέσῳ τῆς Ὑπηρεσίας Δραστηριοποιήσεως.

282. Ἡ παροχὴ εἰς εἶδος βοήθειας πρὸς τοὺς ἐκτοπισθέντας πολίτας ἀποτελεῖ εὐθύνην τῆς Ὑπηρεσίας Μερίμνης καὶ Ἀποκαταστάσεως Ἐκτοπισθέντων, ἐνῶ τὸ ἔργον τῆς διεξαγωγῆς κοινωνικοοικονομικῶν ἐρευνῶν πρὸς διαπίστωσιν τῶν ἀναγκῶν τῶν ἐκτοπισθέντων καὶ τῆς παροχῆς χρηματικῆς βοήθειας πρὸς αὐτοὺς διεκπεραιοῦται ὑπὸ τοῦ Τμήματος Ὑπηρεσιῶν Κοινωνικῆς Εὐημερίας, τὸ ὁποῖον ἀποθέτει τοὺς ἀπαιτούμενους μηχανισμοὺς ὡς ἀρμόδιον διὰ τὴν χορήγησιν χρηματικῆς βοήθειας πρὸς τοὺς δυσπραγοῦντας πολίτας, οἱ ὁποῖοι οὐδένα πόρον ζωῆς ἔχουν.

283. Τὸ Εἰδικὸν Ταμεῖον Ἀνακουφίσεως τελεῖ ὑπὸ τὴν διοίκησιν τοῦ Ὑπουργοῦ Ἐργασίας καὶ Κοινωνικῶν Ἀσφαλίσεων, εἰς αὐτὸ δὲ εἶναι προσκεκολλημένον Συμβουλευτικὸν Σῶμα, τὸ ὁποῖον κατευθύνει τὸ Ταμεῖον καὶ ἔχει τὴν εὐθύνην παρακολούθησεως καὶ λειτουργίας αὐτοῦ. Ἡ σύνθεσις τοῦ Σώματος ἐμφαίνεται εἰς τὸ Παράρτημα V.

284. Τὸ Γραφεῖον Δημοσίων Σχέσεων καὶ Πληροφοριῶν ἰδρύθη τὸν Ἀπρίλιον τοῦ 1975 διὰ τὴν προβολὴν τῶν δραστηριοτήτων τοῦ εἰδικοῦ Ταμεῖου Ἀνακουφίσεως.

285. Λεπτομέρειαι ἀναφορικῶς πρὸς τὰς δραστηριότητας τοῦ Τμήματος Ὑπηρεσιῶν Κοινωνικῆς Εὐημερίας τῆς Ὑπηρεσίας Μερίμνης καὶ Ἀποκαταστάσεως Ἐκτοπισθέντων, τῆς Ὑπηρεσίας Δραστηριοποιήσεως καὶ τοῦ Γραφείου Δημοσίων Σχέσεων καὶ Πληροφοριῶν παρατίθενται κατωτέρω.

I. ΤΜΗΜΑ ΥΠΗΡΕΣΙΩΝ ΚΟΙΝΩΝΙΚΗΣ ΕΥΗΜΕΡΙΑΣ

ΓΕΝΙΚΑΙ ΠΛΗΡΟΦΟΡΙΑΙ

286. Κατὰ τὴν διάρκειαν τοῦ 1976 κατεβλήθησαν ὑπὸ τοῦ Τμήματος συστηματικαὶ καὶ ἔντονοι προσπάθειαι διὰ τὴν ἐπίλυσιν τῶν πολυπλόκων κοινωνικῶν προβλημάτων τῶν ἐκτοπισθέντων ἐντὸς τῶν πλαισίων τῆς γενικωτέρας Κυβερνητικῆς πολιτικῆς καὶ τῶν υἱοθετηθέντων ἐκτάκτων προγραμμάτων ἀνακουφίσεως. Ταυτοχρόνως, ἐλειτούργησαν ὅλα τὰ παραδοσιακὰ προγράμματα Κοινωνικῆς Εὐημερίας, τὰ ὁποῖα συνέβαλον εἰς τὴν γενικὴν προσπάθειαν διὰ τὴν τόνωσιν τοῦ ἠθικοῦ καὶ τὴν κοινωνικὴν ἀνασυγκρότησιν μετὰ τὴν Τουρκικὴν εἰσβολήν.

287. Λόγω τῆς δημιουργηθείσης ἐκ τῶν γεγονότων τοῦ Ἰουλίου τοῦ 1974 καταστάσεως, τῆς κατοχῆς τοῦ 40% τῆς χώρας καὶ τοῦ ἐκτοπισμοῦ 200,000 ἀτόμων ἐκ τῶν ἐστιῶν των, τὸ Τμήμα ἠναγκάσθη νὰ ἀναδιοργανώσῃ τὰ προγράμματα καὶ τὰς ὑπηρεσίας του διὰ νὰ ἀντιμετωπίσῃ τὰς ἄνευ προηγουμένου ποικίλας καὶ πολυπλόκους κοινωνικὰς ἀνάγκας.

ΠΡΟΓΡΑΜΜΑΤΑ ΚΑΙ ΥΠΗΡΕΣΙΑΙ

288. Τὸ Τμήμα Ὑπηρεσιῶν Κοινωνικῆς Εὐημερίας ὑλοποιεῖ τὴν πολιτικὴν του μέσῳ σειρᾶς Προγραμμάτων καὶ Ὑπηρεσιῶν, ὡς ἀκολούθως:-

Α. Δημόσια Βοηθήματα και Συναφείς Ύπηρεσίες

289. Δυνάμει τῆς περὶ Δημοσίων Βοηθημάτων νομοθεσίας, ἣτις εἰσῆχθη τὸν Μάρτιον τοῦ 1975, διασφαλίζεται τὸ δικαίωμα ἐκάστου πολίτου δι' ἓν κατώτατον βιοτικὸν ἐπίπεδον διαβιώσεως διὰ τῆς παροχῆς εἰς τοὺς δυσπραγοῦντας (α) οἰκονομικῆς βοήθειας πρὸς ἱκανοποίησιν τῶν βασικῶν ὑλικῶν ἀναγκῶν ὡς καὶ ὠρισμένων εἰδικῶν τοιούτων ὅπου ὑφίστανται, καὶ (β) κοινωνικο-λειτουργικῆς ὑπηρεσίας διὰ τὴν ἐπίλυσιν προσωπικῶν προβλημάτων καὶ τὴν κοινωνικὴν των ἀποκατάστασιν.

290. Δυνάμει τῆς ἰδίας νομοθεσίας παρέχεται ἡ εὐχέρεια ἰδρυματικῆς περιθάλψεως καὶ φροντίδος τῶν ὑπερηλίκων. Οὕτω, ἐνῶ πρὸ τῆς Τουρκικῆς εἰσβολῆς τὸ Τμῆμα ἐπέδωκε τὴν πρὸς τούτους παροχὴν τῆς ἀναγκαίας περιθάλψεως καὶ φροντίδος μόνον κατ' οἶκον διὰ τὰ ἀποφεύγεται ἢ μετακινήσιν των ἐκ τοῦ οἴκου περιθάλλοντός των, μετὰ τὴν εἰσβολὴν, λόγῳ τοῦ μεγάλου ἀριθμοῦ τῶν ἐκτοπισθέντων ὑπερηλίκων (16,000 περίπου) καὶ τῆς διαλύσεως τῶν παραδοσιακῶν πηγῶν ὑποστηρίξεως των (κοινότης—οικογένεια), κατέστη ἀναγκαία ἡ παροχὴ εἰς αὐτοὺς καὶ ἰδρυματικῆς περιθάλψεως καὶ φροντίδος.

291. Πρὸς ἱκανοποίησιν τῆς ἐπείγουσης φύσεως ἀναγκῶν, ἐδημιουργήθησαν μετὰ τὴν Τουρκικὴν εἰσβολὴν 8 Στέγασι ὑπερηλίκων ὑπὸ τὴν εὐθύνην τῆς Ὑπηρεσίας Μερίμνης καὶ Ἀποκαταστάσεως Ἐκτοπισθέντων. Ἀπὸ τῆς 1ης Ἰανουαρίου 1976, τὴν εὐθύνην λειτουργίας των ἀνέλαβε τὸ Τμῆμα Ὑπηρεσιῶν Κοινωνικῆς Εὐημερίας. Ἐπὶ πλέον των ὡς ἄνω Στεγῶν, κατὰ τὴν διάρκειαν τοῦ 1976 ἐλειτούργησε καὶ ἑτέρα Στέγη δι' ἠλικιωμένους καὶ ἀναπήρους εἰς Λεμεσό.

292. Ἐξ ἄλλου, κατὰ τὸ ὑπὸ ἐξέτασιν ἔτους ἤρχισε καὶ ἡ ἀνεγερσις 6 νέων στεγῶν δι' ἠλικιωμένους καὶ ἀναπήρους συνολικῆς χωρητικότητος 300 τροφίμων. Τὴν δαπάνην διὰ τὴν ἀνεγερσιν καὶ τὸν ἐξοπλισμὸν τῶν νέων Στεγῶν ἀνέλαθεν ἡ Ὑπᾶτη Ἀρμοστεία τῶν Ἡνωμένων Ἐθνῶν διὰ τοὺς πρόσφυγας. Ἡδη, μίᾳ ἐκ τῶν ἄνω στεγῶν εἰς Ἀραδίππου ἤρχισε τὴν λειτουργίαν τῆς τὰ τέλη 1976, ἀναμένεται δὲ ἡ περάτωσις τοῦ ἔργου τῆς ἀνεγέρσεως καὶ ἡ λειτουργία τῶν ὑπολοίπων ἐντὸς τοῦ 1977.

293. Ἐκ παραλλήλου πρὸς τὴν ἐφαρμογὴν τῆς περὶ Δημοσίων Βοηθημάτων καὶ Ὑπηρεσιῶν νομοθεσίας, τὸ Τμῆμα ἐφαρμόζει ἐξ ὀλοκλήρου τὰς προνοίας ἐκεῖνας τοῦ Σχεδίου Βοηθείας Ἐκτοπισθέντων, αἱ ὁποῖαι ἀναφέρονται εἰς τὴν ἐξέτασιν αἰτήσεων καὶ τὴν παροχὴν χρηματικῶν ἐπιδομάτων πρὸς τοὺς ἐκτοπισθέντας. Περαιτέρω, τὸ Τμῆμα διεξάγει κοινωνικο-οικονομικὰς ἐρεῦνας καὶ προβαίνει εἰς συστάσεις διὰ τὴν παροχὴν διαφόρων ὠφελημάτων πρὸς τοὺς ἐκτοπισθέντας, περιλαμβανομένης καὶ τῆς ὑπὸ τῆς Ὑπηρεσίας Μερίμνης βοήθειας εἰς τρόφιμα.

294. Κατὰ τὴν διάρκειαν τοῦ ὑπὸ ἐπισκόπησιν ἔτους, τὸ Τμῆμα ἀνέλαβε τὴν εὐθύνην ἐφαρμογῆς δύο νέων σχεδίων:-

(α) Τοῦ Σχεδίου Παροχῆς Κινήτρων δι' ἀνάληψιν ἐργασίας ὑπὸ ἐκτοπισθέντων, καὶ

(β) τοῦ Σχεδίου Παροχῆς Κινήτρων Δραστηριοποιήσεως εἰς τὸν τομέα τῆς γεωργοκτηνοτροφίας καὶ ἀλιείας.

295. Βάσει τῶν σχεδίων τούτων, ἡ παροχὴ οἰκονομικῆς βοήθειας συνεχίζεται δι' ὠρισμένον χρόνον μετὰ τὴν ἐπαναδραστηριοποίησιν τῶν ἐκτοπισθέντων καὶ οὕτω ἐνθαρρύνονται οὗτοι νὰ ἐξέλθουν ἐκ τῆς ἀδρανοῦς καταστάσεως εἰς τὴν ὁποίαν περιήλθον.

296. Τέλος, τὸ Τμῆμα κατὰ τὴν διάρκειαν τοῦ 1976 ἀνέλαβε τὴν ἐτοιμασίαν κοινωνικο-οικονομικῶν ἐκθέσεων διὰ τὸ Σχέδιον Ἐπιδοτήσεως Κυπρίων Φοιτητῶν καὶ τὸ Σχέδιον μερικῆς ἢ ὀλικῆς ἀπαλλαγῆς ἐκ τῶν διδάκτρων διὰ μαθητὰς Σχολῶν Μέσης Ἐκπαιδεύσεως.

Β. Ἐγκληματικότητα καὶ Κοινωνικὴ Ἄμυνα

297. Ἡ εὐθύνη καὶ δικαιοδοσία τοῦ Τμήματος Ὑπηρεσιῶν Κοινωνικῆς Εὐημερίας εἰς τὸν τομέα τῆς Κοινωνικῆς Ἄμυνης περιλαμβάνει, βάσει τῆς ὑφισταμένης Νομοθεσίας καὶ τῶν ἐν ἰσχύϊ κανονισμῶν, τὴν ὑποβοήθησιν τῶν δικαστηρίων εἰς τὴν λήψιν ἀποφάσεων εἰς ὅλας τὰς περιπτώσεις ἀνηλίκων, τὴν κηδεμονευτικὴν ἐπίβλεψιν προσώπων βάσει ἀποφάσεων δικαστηρίου καὶ τὴν παροχὴν μεθιδρυματικῆς ὑπηρεσίας διὰ τὴν ἀναμορφωτικὴν σχολὴν καὶ τὰς φυλακάς. Παράλληλως, παρέχεται προληπτικὴ κοινωνικο-λειτουργικὴ ὑπηρεσία καὶ εἰς εἰδικὰς περιπτώσεις μέσῳ τῶν Ξενῶνων Νέων τοῦ Τμήματος.

298. Κατὰ τὴν διάρκειαν τοῦ 1976 ἐπαναδραστηριοποιήθησαν εἰς ἱκανοποιητικὸν βαθμὸν ὅλα τὰ ὡς ἄνω προγράμματα κοινωνικῆς ἀμύνης.

299. Κατὰ τὸ ὑπὸ ἐπισκόπησιν ἔτος, 509 ἀνήλικοι κατηγογήθησαν εἰς τὴν Ἀστυνομίαν διὰ τὴν διάπραξιν ποινικῶν ἀδικημάτων ἐναντι 453 ἀνηλίκων κατὰ τὸ 1975. Τὰ περισσότερα ἀδικήματα ἀφείρων κλοπὰς, διαρρήξεις, ζημίας καὶ ἄλλα παραπτώματα κατὰ περισυίας.

300. Ἐκ τῶν 509 ἀνηλίκων μόνον 125 προσήχθησαν ἐνώπιον Δικαστηρίου. Ἐξ αὐτῶν 9 ἠθωώθησαν, 75 ἐτέθησαν ὑπὸ κηδεμονευτικὴν ἐπίβλεψιν καὶ 41 ἐτύχον ἄλλης μεταχειρίσεως. Μεγάλος ἀριθμὸς παιδιῶν τὰ ὁποῖα δὲν ἐπαρουσιάσθησαν εἰς τὸ Δικαστήριον ἔτυχον τῆς δεούσης κοινωνικο-λειτουργικῆς βοήθειας.

301. Κατὰ τὴν διάρκειαν τοῦ ἔτους ἔληξαν 42 περιπτώσεις κηδεμονευτικῆς ἐπιβλέψεως ἀνηλίκων ἐκ τῶν ὁποίων 35 ἱκανοποιητικῶς. Κατὰ τὸ τέλος τοῦ ἔτους εὐρίσκοντο ὑπὸ κηδεμονευτικὴν ἐπίβλεψιν 96 ἀνήλικοι ἐκ τῶν ὁποίων 25 ἦσαν παιδιὰ ἡλικίας κάτω τῶν 14 ἐτῶν.

302. Ἡ Σχολὴ Λαμπούσης, τὸ μόνον ἐν Κύπρῳ Ἀναμορφωτήριον Ἀνηλίκων, διέκοψε τὴν λειτουργίαν της μετὰ τὴν Τουρκικὴν εἰσβολὴν ὅτε κατελήφθησαν αἱ ἐγκαταστάσεις τῆς Σχολῆς εἰς Λάπηθον. Δυστυχῶς δὲν κατέστη δυνατὴ ἡ ἐπαναλειτουργία τῆς Σχολῆς κατὰ τὸ ὑπὸ ἐπισκόπησιν ἔτος.

303. Παρά ταῦτα, Λειτουργοὶ τοῦ Τμήματος Ὑπηρεσιῶν Κοινωνικῆς Εὐημερίας ἐσυνέχισαν νὰ παρέχουν πᾶσαν δυνατὴν βοήθειαν εἰς 37 παιδιὰ τὰ ὁποῖα εἶχον ἀπολυθῆ ἐκ τῆς Σχολῆς λόγω τῆς δημιουργηθείσης καταστάσεως. Κατὰ τὴν διάρκειαν τοῦ ἔτους ἔληξαν 20 περιπτώσεις παιδιῶν ἀπολυθέντων ἐκ τῆς Σχολῆς. Οὕτω κατὰ τὴν 31.12.76 ἐπεβλέποντο 17 παιδιὰ.

304. Κατὰ τὴν διάρκειαν τοῦ ἔτους ἐζητήθησαν ὑπὸ τῶν Δικαστηρίων καὶ ὑπεβλήθησαν ὑπὸ τοῦ Τμήματος κοινωνικαὶ ἐκθέσεις διὰ 553 περιπτώσεις ἐνηλίκων παραβατῶν, ἔναντι 415 τοῦ προηγούμενου ἔτους.

305. Κατὰ τὴν διάρκειαν τοῦ ἔτους ἔληξαν 53 περιπτώσεις κηδεμονίας ἐκ τῶν ὁποίων 48 ἰκανοποιητικῶς. Κατὰ τὴν 31.12.76 εὐρίσκοντο ὑπὸ κηδεμονευτικὴν ἐπίβλεψιν 121 ἐνήλικες ἐκ τῶν ὁποίων 4 ἦσαν θήλειες.

306. Ἐκ τῶν ἀποφυλακισθέντων κατὰ τὴν 31.12.76, ἐπεβλέποντο 8 ἔναντι 5 κατὰ τὴν ἰδίαν ἡμερομηνίαν τοῦ προηγούμενου ἔτους.

307. Εἰς τοὺς 3 Ξενῶνας Νέων καὶ τὴν 1 Στέγην Νεανίδων τοῦ Τμήματος παρεσχέθη ἰδρυματικὴ φροντίς καὶ καθοδήγησις εἰς 87 νέους καὶ νέας ἡλικίας 13—18 ἐτῶν. Τὴν 31.12.76 ἐστεγάζοντο εἰς τὰ Ἰδρύματα ταῦτα 54 νέοι καὶ νέαι.

308. Κατὰ τὴν διάρκειαν τοῦ ἔτους ἐξησφαλίσθη βοήθεια παρὰ τῆς Ὑπᾶτης Ἀρμοστείας τῶν Ἠνωμένων Ἐθνῶν διὰ τοὺς Πρόσφυγας διὰ τὴν ἀνέγερσιν 1 ἐπὶ πλέον Ξενῶνος Νέων καὶ 1 Στέγης Νεανίδων.

Γ. Παιδικὴ καὶ Οἰκογενειακὴ Εὐημερία

309. Αἱ ὑπηρεσίαι οἰκογενειακῆς καὶ παιδικῆς εὐημερίας τοῦ Τμήματος παρέχονται δυνάμει τῆς κειμένης νομοθεσίας διὰ τὴν προστασίαν τῶν παιδιῶν. Βάσει τῆς πολιτικῆς τοῦ Τμήματος ἐπιδιώκεται, κατὰ τὴν ἐφαρμογὴν τῆς ἐν λόγω νομοθεσίας, ἡ ἐνδυνάμωσις τῆς οἰκογενείας ὥστε νὰ παρέχεται ὑπ' αὐτῆς ἡ κατάλληλος φροντίς, προστασία καὶ ἀνατροφή εἰς τὰ παιδιὰ. Ὅπου ἡ οἰκογένεια διὰ διαφόρους λόγους ἀποτυγχάνει εἰς τὸ ἔργον τῆς καὶ δὲν ὑπάρχουν προοπτικαὶ νὰ βοηθηθῆ, προσφέρεται ὑπὸ τοῦ Τμήματος φροντίς καὶ προστασία εἰς τὰ παιδιὰ κυρίως διὰ τῆς τοποθετήσεώς των εἰς ὑποκαταστάτους οἰκογενείας ἐπ' ἀμοιβῆ ἢ εἰς ἐιδικῶς πρὸς τοῦτο λειτουργοῦντα ἰδρύματα παιδικῆς προστασίας. Μεταξὺ ἄλλων ἐδόθη ἰδιαίτερα σημασία διὰ τὴν φροντίδα τῶν παιδιῶν τὰ ὁποῖα ἀφικνοῦντο ἐκ τῶν κατεχομένων εἰς τὰς ἐλευθέρως περιοχὰς ἄνευ τῶν γονέων των καὶ εἰς τὰ ἀπορφανισθέντα παιδιὰ πρὸς τὰ ὁποῖα ἐσυνεχίσθη ἡ καταβολὴ μηνιαίων χορηγημάτων ἐκ τοῦ ἐξωτερικοῦ βάσει τοῦ προγράμματος οἰκονομικῆς υἰοθεσίας.

310. Ἐντὸς τῶν πλαισίων τοῦ ἀνωτέρω προγράμματος παρέχονται αἱ κάτωθι ὑπηρεσίαι:

Ύπηρεσίαι πρὸς διανοητικῶς καθυστερημένα παιδιὰ.

311. Πρὸς βελτίωσιν τῆς ἰδρυματικῆς περιθάλψεως τῶν παιδιῶν μὲ σοβαρὰν διανοητικὴν καθυστέρησιν ἤρχισεν ἡ ἀνέγερσις, δαπάναις τῆς Ὑπᾶτης Ἀρμοστείας τῶν Ἠνωμένων Ἐθνῶν διὰ τοὺς Πρόσφυγας, Στέγης παρὰ τὰ Ψυχιατρικὰ Ἰδρύματα Ἀθελάσσης ἢ ὁποία ἀναμένεται ὅτι θὰ λειτουργήῃ ἐντὸς τοῦ 1977 καὶ θὰ περιθάλπῃ 50 τοιαῦτα παιδιὰ.

Ύπηρεσίαι πρὸς παιδιὰ ἔχοντα ἀνάγκην φροντίδος καὶ προστασίας

312. Τὸ Τμῆμα ἐπεμβαίνει καὶ ἀπομακρύνει παιδιὰ ἀπὸ τὰς οἰκογενείας των ὅταν τοῦτο καθίσταται ἀναπόφευκτον καὶ ἐφ' ὅσον αἱ ἄλλαι προσπάθειαι διὰ τὴν κατάλληλον φροντίδα αὐτῶν εἰς τὸ οἰκογενειακὸν των περιβάλλον ἀποτυγχάνουν λόγω δυσμενῶν οἰκογενειακῶν καὶ κοινωνικῶν συνθηκῶν. Οὕτω, κατὰ τὸ 1976 μόνον 70 παιδιὰ ἐκ τῶν 1474 ἀναφερθεισῶν περιπτώσεων ἐθεωρήθη σκόπιμον ὅπως ἀπομακρυνθοῦν, ἐτέθησαν δὲ ἢ ἐλήφθησαν ὑπὸ τὴν νομικὴν φροντίδα τοῦ Διευθυντοῦ.

313. Ὁ ὀλικὸς ἀριθμὸς τῶν ὑπὸ νομικὴν φροντίδα τοῦ Διευθυντοῦ παιδιῶν ἀνήρχετο κατὰ τὸ τέλος τοῦ ἔτους εἰς 252, ἐκ τῶν ὁποίων 99 ἦσαν θήλεα καὶ 153 ἄρρενα. Ἐξ αὐτῶν 175 ἦσαν τοποθετημένα εἰς θετάς, ἐπὶ πληρωμῇ, οἰκογενείας, 1 ἐπεβλέπετο κατ' οἶκον καὶ 76 ἔτυχον ἰδρυματικῆς περιθάλψεως. Ἐκ τοῦ συνόλου τῶν 60 παιδιῶν ὑπὸ φροντίδα, τῶν ὁποίων αἱ περιπτώσεις ἔληξαν κατὰ τὴν διάρκειαν τοῦ ἔτους, 30 ἀποκατεστάθησαν μετὰ τῶν οἰκογενειῶν των, 5 μετ' ἄλλων συγγενῶν των, 8 ἐνηλικιώθησαν καὶ 17 ἀποκατεστάθησαν διαφοροτρόπως. Ἐξ περιπτώσεων παιδιῶν εὐρίσκοντο ὑπὸ ἐπίβλεψιν ἐντὸς τοῦ οἰκογενειακοῦ των περιβάλλοντος κατόπιν δικαστικοῦ διατάγματος.

Προληπτικὴ Ύπηρεσία

314. Ἰδιαιτέρα ἔμφασις ἐδόθη εἰς τὴν προληπτικὴν ὑπηρεσίαν ἢ ὁποία ἀποσκοπεῖ εἰς τὴν ἐνίσχυσιν τῆς οἰκογενείας καὶ τὴν πρόληψιν καταστάσεων, αἱ ὁποιαὶ δυνατόν νὰ ἀπειλήσουν τὴν ὁμαλὴν λειτουργίαν τῆς. Ἡ ἔμφασις εἰς τὴν προληπτικὴν ὑπηρεσίαν ὀφείλεται εἰς τὸν συνεχῶς αὐξανόμενον ἀριθμὸν τῶν περιπτώσεων. Αὗται κατὰ τὸ 1976 ἀνῆλθον εἰς 1395 ἐν συγκρίσει πρὸς 951 κατὰ τὸ προηγούμενον ἔτος. Ἡ σημειωθείσα κατὰ τὸ ὑπὸ ἐπισκόπησιν ἔτος αὐξήσις ἦτο μεγαλυτέρα κατὰ τὰ τελευταῖα ἔτη καὶ ἀντανაკλᾷ τὴν ἐμφάνισιν σοβαρῶν οἰκογενειακῶν προβλημάτων μετὰ τὴν εἰσβολὴν καὶ τὴν ἐκ τοῦ ἐκτοπισμοῦ δημιουργηθεῖσαν κατάστασιν ἀποδιοργανώσεως.

Ύπηρεσίαι Διημερευούσης Φροντίδος

315. Δυνάμει τοῦ περὶ Παιδιῶν Νόμου τὸ Τμῆμα ἔχει τὴν εὐθύνην διὰ τὴν ἐγγραφήν καὶ ἐπιθεώρησιν ὄλων τῶν ὑποστατικῶν ἢ προσώπων τὰ ὁποιαὶ δέχονται παιδιὰ διὰ παροχὴν φροντίδος κατὰ τὴν διάρκειαν τῆς ἡμέρας. Κατὰ τὸ ὑπὸ ἐπισκόπησιν ἔτος ἐβελτιώθη σημαντικῶς τὸ ἐπίπεδον τῆς ὑπηρεσίας διημερευούσης φροντίδος, ἐνεργήθησαν δὲ 27 νέοι Παιδοκομικοὶ Σταθμοί. Οὕτω, κατὰ

τὸ τέλος τοῦ ἔτους εὐρίσκοντο ὑπὸ ἐπίθλεψιν 71 Παιδοκομικοὶ Σταθμοὶ καὶ 4 κατ' οἶκον Παιδοκόμοι. Ἐξ ἄλλου ἐντὸς τῶν πλαισίων τῶν ὑπὸ ἀνέγερσιν 12 Κοινοτικῶν Κέντρων Εὐημερίας τὰ ὁποῖα θὰ λειτουργήσουν ἐντὸς τοῦ 1977 (ἴδε παράγραφον 322 τῆς Ἐκθέσεως), θὰ παρέχεται διημερεύουσα φροντίς εἰς παιδιὰ ἡλικίας 2—5 ἐτῶν).

316. Ἐντὸς τοῦ 1976 ἐξησφαλίσθη βοήθεια ὕψους £45,000 παρὰ τῆς Ὑπάρχουσας Ἀρμοστέας τῶν Ἠνωμένων Ἐθνῶν διὰ τοὺς Πρόσφυγας διὰ τὴν ἀνέγερσιν Παιδοκομικοῦ καὶ Βρεφοκομικοῦ Σταθμοῦ εἰς Λευκωσίαν διὰ τὴν φροντίδα παιδιῶν ἐκτοπισθεισῶν ἐργαζομένων μητέρων ἡλικίας 3 μηνῶν — 5 ἐτῶν.

Υἰοθεσία

317. Δυνάμει τοῦ περὶ Υἰοθεσίας Νόμου ὅλαί αἱ αἰτήσεις δι' υἰοθεσίαν γνωστοποιοῦνται εἰς τὸ Τμήμα Ὑπηρεσιῶν Κοινωνικῆς Εὐημερίας πρὸς τὸν σκοπὸν διασφάλισεως τῆς εὐημερίας καὶ τῶν συμφερόντων τῶν παιδιῶν τῶν τοποθετημένων εἰς θετοῦς γονεῖς.

318. Λειτουργοὶ τοῦ Τμήματος, ἐνεργοῦντες ὡς Δικαστικοὶ Κηδεμόνες δυνάμει διατάγματος Δικαστηρίου, ἐπιθλέπουν τὰς περιπτώσεις καὶ ὑποβάλλουν κοινωνικὰς ἐκθέσεις εἰς τὰ Δικαστήρια ἐπὶ τῆς καταλληλότητος τῶν υἰοθετούντων γονέων πρὸ τῆς ἐκδόσεως τῶν Διαταγμάτων Υἰοθεσίας.

319. Κατὰ τὴν διάρκειαν τοῦ ἔτους ἐγνωστοποιήθησαν 50 νέα περιπτώσεις υἰοθεσίας καὶ ἐξεδόθησαν 41 νέα διατάγματα.

Δ. Κοινοτικὴ Ἔργασία καὶ Ὑπηρεσίαι Νεολαίας

320. Ἡ ἐπιτελεσθεῖσα κατὰ τὸ ὑπὸ ἐπισκόπησιν ἔτος ἐργασία μὲσω τοῦ Προγράμματος Κοινοτικῆς Ἔργασίας καὶ Ὑπηρεσιῶν Νεολαίας, ὁμοῦ μετὰ τῶν διαφόρων ἄλλων μέτρων κοινωνικῆς πολιτικῆς, συνέβαλον εἰς σημαντικὸν βαθμὸν εἰς τὴν ἀναχαίτησιν τῶν δημιουργηθεισῶν, λόγω τῆς τουρκικῆς εἰσβολῆς καὶ τοῦ βιαίου ἐκτοπισμοῦ τοῦ 40% περίπου τοῦ συνολικοῦ πληθυσμοῦ, ἀποδιοργανωτικῶν τάσεων τῆς Κυπριακῆς κοινωνίας καὶ ὑπεβοήθησαν εἰς τὸ ἔργον τῆς κοινωνικῆς ἀνασυγκροτήσεως.

321. Οἱ Κοινοτικοὶ Λειτουργοὶ ἐνεθάρρυναν τὴν ὀργάνωσιν τῶν ἐκτοπισθέντων εἰς ὁμάδας, τὴν ἐκλογὴν ἐκπροσωπευτικῶν Κοινοτικῶν Ἐπιτροπῶν Εὐημερίας, τὴν καλλιέργειαν ὕγιων κοινωνικῶν σχέσεων καὶ συνεργασίας μεταξὺ τῶν κατοίκων τῶν νέων κοινοτήτων, τὴν ἀνάπτυξιν κλίματος ἐμπιστοσύνης διὰ τὸ μέλλον καὶ τὴν ἀνάπτυξιν αἰσθήματος ἀξιοπρεπείας τὸ ὁποῖον συνεπάγεται καὶ τὴν εὐθύνην τοῦ ἀτόμου νὰ ἐργασθῆ καὶ νὰ καταστῆ οἰκονομικῶς ἀνεξάρτητον.

322. Διὰ τὴν εὐημερίαν παιδιῶν καὶ νέων τὸ Τμήμα διέθεσε κατὰ τὴν διάρκειαν τοῦ ἔτους διάφορα ποσὰ διὰ τὴν κάλυψιν ἐξόδων ἐξοπλισμοῦ καὶ ἀνεγέρσεως Παιδοκομικῶν Σταθμῶν, Παιδικῶν Λεσχῶν καὶ Κέντρων Νεότητος εἰς καταυλισμοὺς καὶ νεοσυσταθείσας κοινότητες εἰς ἐγκαταλειφθέντα τουρκοκυπριακὰ χωρία. Εἰς τοὺς νέους συνοικισμοὺς ἐκτοπισθέντων ἤρχισε κατὰ τὴν

διάρκειαν του έτους ή άνέγερσις 12 Κοινοτικῶν Κέντρων Εϋημερίας δαπάναις τῆς Ὑπάτης Ἀρμοστίας τῶν Ἠνωμένων Ἐθνῶν διὰ τοὺς Πρόσφυγας καὶ τῆς διεθνοῦς Ὀργανώσεως, OXFAM. Τὰ ἐν λόγω Κέντρα ἀναμένεται νὰ λειτουργήσουν ἐντὸς τοῦ 1977 ὡς πολυδύναμα Ἰδρύματα πρὸς ἐξυπηρέτησιν τῶν κοινωνικῶν ἀναγκῶν ὄλων τῶν ὁμάδων τοῦ πληθυσμοῦ, κυρίως δὲ τῶν παιδιῶν προσχολικῆς ἡλικίας καὶ τῆς νεολαίας.

323. Ἐπιπροσθέτως πρὸς τὰς Κοινοτικὰς Ἐπιτροπὰς Εϋημερίας εἰς τοὺς χώρους ἐγκαταστάσεως τῶν ἐκτοπισθέντων, ἰδρῦθησαν ἢ καὶ ἐπανεδραστηριοποιήθησαν 55 τοπικὰ καὶ 3 Ἐπαρχιακὰ Συμβούλια Εϋημερίας, τὰ ὁποῖα ἀνέπτυξαν πλουσίαν δράσιν εἰς τομεῖς συντονισμοῦ τῶν δραστηριοτήτων τῶν ἐθελοντικῶν ὀργανώσεων, διεξαγωγῆς μελετῶν ἐπὶ κοινωνικῶν ἀναγκῶν καὶ λειτουργίας νέων ὑπηρεσιῶν διὰ τὴν ἱκανοποίησιν τῶν ἀναγκῶν τούτων.

324. Τὸ Παγκύπριον Συμβούλιον Εϋημερίας, τὸ ὁποῖον ἀπαρτίζεται ἐξ ἐκπροσώπων τῶν Ἐπαρχιακῶν Συμβουλίων Εϋημερίας, Παγκυπρίων Ἐθελοντικῶν Ὀργανώσεων καὶ τοῦ Τμήματος Ὑπηρεσιῶν Κοινωνικῆς Εϋημερίας, ἐσυνέχισε τὸν συντονιστικὸν του ρόλον καὶ ἐπελήφθη πλείστων καὶ διαφόρων κοινωνικῶν θεμάτων τὰ ὁποῖα ἀπασχολοῦν σήμερον τὴν κυπριακὴν κοινωνίαν.

325. Ἐντὸς τῶν πλαισίων τοῦ Σχεδίου Κρατικῶν Χορηγιῶν διὰ τοῦ ὁποῖου ἐνθαρρύνεται ἡ ἐθελοντικὴ συμμετοχὴ εἰς τὴν δημιουργίαν ὑπηρεσιῶν διὰ τὴν ἀντιμετώπισιν ὑφισταμένων κοινωνικῶν ἀναγκῶν παρεσχέθησαν κρατικαὶ χορηγίαι εἰς 20 ἐθελοντικούς ὀργανισμοὺς ὕψους £15,525 ἐν συγκρίσει πρὸς £6,180 κατὰ τὸ προηγούμενον ἔτος.

326. Κατὰ τὸ ὑπὸ ἐπισκόπησιν ἔτος τὸ Τμήμα ἐσυνέχισε νὰ διδῇ ἰδιαιτέραν προσοχὴν εἰς τὴν ὀργάνωσιν καὶ δραστηριοποιήσιν τῶν νέων εἰς τρόπον ὥστε νὰ μετέχουν οὔτοι ἐνεργῶς εἰς τὴν ἀντιμετώπισιν τῶν προβλημάτων τὰ ὁποῖα ἐδημιουργήθησαν ἐκ τοῦ ἐκτοπισμοῦ καὶ νὰ συμβάλουν κατὰ τὸ μέγιστον δυνατὸν εἰς τὸ ἔργον τῆς κοινωνικῆς ἀνασυγκροτήσεως. Οὕτω κατὰ τὸ τέλος τοῦ ἔτους ἐλειτούργησαν 44 Κέντρα Νεότητος (33 διὰ νέους καὶ 11 διὰ νεάνιδας) ἐκ τῶν ὁποίων 35 εὐρίσκοντο εἰς καταυλισμοὺς καὶ νεοσυσταθείας κοινότητος εἰς ἐγκαταλειφθέντα τουρκοκυπριακὰ χωρία.

327. Κατὰ τὴν διάρκειαν τοῦ ἔτους, διὰ τῆς ἐξασφαλίσεως διεθνοῦς βοήθειας, ἤρχισαν νὰ ἀνεγείρονται εἰς τοὺς συνοικισμοὺς τῶν ἐκτοπισθέντων κτίρια διὰ τὴν στέγασιν τῶν Κέντρων Νεότητος, ἡ λειτουργία τῶν ὁποίων προγραμματίζεται ἐντὸς τοῦ 1977, ἐντὸς τῶν πλαισίων τῶν προαναφερθέντων Κοινοτικῶν Κέντρων Εϋημερίας.

328. Κατὰ τὸ ὑπὸ ἐπισκόπησιν ἔτος ἐπαναδραστηριοποιήθησαν ἐπίσης αἱ Ἐπαρχιακὰ Ἐπιτροπαὶ τῶν Κέντρων Νεότητος εἰς τὰς Ἐπαρχίας Λευκωσίας, Λεμεσοῦ, Λάρνακος καὶ Ἀμμοχώστου. Μεταξὺ τῶν δραστηριοτήτων τῶν Ἐπαρχιακῶν Ἐπιτροπῶν ἀξιόλογος ὑπῆρξεν ἡ διοργάνωσις κατασκηνώσεως εἰς Πάφον τῶν Κέντρων Νεανίδων Λευκωσίας καὶ ἡ ἔκθεσις χειροτεχνίας τῶν Κέντρων Νεότητος τῆς Ἐπαρχίας Λάρνακος.

Ε. Άλλα Υπηρεσία

329. Το Τμήμα παρέχει ποικίλας υπηρεσίας εις άλλα Κυβερνητικά Τμήματα και Όργανισμούς οι οποίοι προσφέρουν κοινωνική φροντίδα ή και βοήθειαν: (α) διά της άποσπάσεως λειτουργών δι' υπηρεσίαν εις τὰ ἐν λόγω Τμήματα, (β) διά της παροχής κοινωνικο-λειτουργικής υπηρεσίας εις περιπτώσεις αι οποίοι παρὰπέμπονται εις τὸ Τμήμα, (γ) διά της διεξαγωγῆς ἐρεύνης καὶ ὑποβολῆς κοινωνικῶν ἐκθέσεων ἐπὶ περιπτώσεων ἢ ειδικῶν προβλημάτων, καὶ (δ) διά της συμμετοχῆς ἐκπροσώπου τοῦ Τμήματος εις ἐπιτροπὰς ἐπὶ παγκυπρίου ἢ ἐπαρχιακοῦ ἐπιπέδου. Οὕτω κατὰ τὸ ὑπὸ ἐπισκόπησιν ἔτος λειτουργοὶ τοῦ Τμήματος ἦσαν ἀπεσπασμένοι εις τὰς Φυλακὰς, τὰ Ψυχιατρικὰ Ἰδρύματα, τὸ Γενικὸν Νοσοκομεῖον, τὸ Κέντρον Ἐπαγγελματικῆς Ἀποκαταστάσεως Ἀναπήρων, τὴν Ἐπιτροπὴν Ἀνθρωπιστικῶν Θεμάτων καὶ τὴν Κυπριακὴν Ὑπάτην Ἀρμοστείαν.

330. Ἐξ ἄλλου κατὰ τὸ 1976 ὑπεγράφη νέα συμφωνία διά τὴν συνέχισιν τῆς συνεργασίας μετὰ τοῦ Παγκοσμίου Προγράμματος Τροφίμων διά τὰ ἐπόμενα τρία ἔτη. Ἀποτέλεσμα τῆς συμφωνίας αὐτῆς ἦτο ἡ αὐξήσις τοῦ ἀριθμοῦ τῶν ὠφελουμένων ὑπὸ τοῦ Προγράμματος.

331. Ἐπίσης τὸ Τμήμα διεξήγαγε κοινωνικὰς ἐρεῦνας καὶ ἠτοίμασε κοινωνικὰς ἐκθέσεις ἐπὶ 9791 περιπτώσεων διά διαφόρους Ἐπιτροπὰς καὶ Τμήματα.

ΣΤΟΙΧΕΙΑ ΕΠΙ ΤΩΝ ΚΟΙΝΩΝΙΚΩΝ ΕΚΘΕΣΕΩΝ ΚΑΙ ΤΩΝ ΕΞΕΤΑΣΘΕΙΣΩΝ ΠΕΡΙΠΤΩΣΕΩΝ

332. Κατωτέρω παρατίθενται πίνακες διεκνύοντες στοιχεῖα ἐπὶ τοῦ ἀριθμοῦ τῶν διεξαχθεισῶν κοινωνικῶν ἐρευνῶν καθὼς καὶ ἐπὶ τοῦ ἀριθμοῦ καὶ τοῦ τύπου τῶν περιπτώσεων τὰς ὁποίας ἐχειρίσθησαν οἱ Λειτουργοὶ τοῦ Τμήματος.

Α. ΠΙΝΑΞ ΚΟΙΝΩΝΙΚΩΝ ΕΚΘΕΣΕΩΝ

| Είδος Ύπηρεσίας | Άρ. Έκθέσεων |
|--|---------------|
| 1. Έγκληματικότητα και Κοινωνική Άμυνα Έκθέσεις εις Δικαστήριον (α) άνήλικοι | 125 |
| (β) ένήλικες | 553 |
| 2. Παιδική και Οικογενειακή Εϋημερία (περιλαμβανομένων προβλημάτων αντι-κοινωνικής συμπεριφοράς) Μελέται | 1,444 |
| 3. Δημόσια Βοηθήματα Έρευναι και Έκθέσεις | 18,402 |
| 4. Μελέται και έκθέσεις επί αιτήσεων δι' εκπαιδευτικής χορηγίας | 6,629 |
| 5. Διάφορα (Διαβατήρια, ανακούφισις εις έκτάκτους καταστάσεις, Άνώτερον Τεχν. Ίνστιτούτον, Κέντρον Έπαγγελματικής Αποκαταστάσεως Άναπήρων, θετοί γονείς κλπ.) | 7,817 |
| ΟΛΙΚΟΝ | 34,970 |

Β. ΠΙΝΑΞ ΠΕΡΙΠΤΩΣΕΩΝ

| Είδος Ύπηρεσίας | Ύπο την επίθλεψιν τήν 31.12.76 |
|--|-----------------------------------|
| Α. ΕΓΚΛΗΜΑΤΙΚΟΤΗΣ ΚΑΙ ΚΟΙΝΩΝΙΚΗ ΑΜΥΝΑ | |
| (α) Άνήλικοι υπό Κηδεμονευτικήν επίθλεψιν | 96 |
| (β) Ένήλικοι υπό Κηδεμονευτικήν επίθλεψιν | 121 |
| (γ) Περιπτώσεις Σχολής Λαμπούσης | 17 |
| (δ) Άπολυόμενοι κατάδικοι | 8 |
| Β. ΠΑΙΔΙΚΗ ΚΑΙ ΟΙΚΟΓΕΝΕΙΑΚΗ ΕΥΗΜΕΡΙΑ | |
| (α) Παιδιά υπό νομικήν επίθλεψιν ή φροντίδα | 258 |
| (β) Προληπτική Έργασία — Οικογένειαι | 1,395 |
| (γ) Υιοθεσίαι και Τοποθετήσεις — Παιδιά | 40 |
| (δ) Παιδοκομικοί Σταθμοί (71) και Παιδοκόμοι | 75 |
| Γ. ΚΟΙΝΟΤΙΚΗ ΕΡΓΑΣΙΑ ΚΑΙ ΥΠΗΡΕΣΙΑΙ ΝΕΟΛΑΙΑΣ | |
| (α) Συμβούλια Κοινοτικής Εϋημερίας | 58 |
| (β) Κοινοτικά και Κρατικά Κέντρα Νεότητος | 44 |
| Δ. ΑΛΛΑΙ ΥΠΗΡΕΣΙΑΙ | |
| (α) Ψυχασθενείς υπό επίθλεψιν | 589 |
| ΟΛΙΚΟΝ | 2,701 |

II. ΥΠΗΡΕΣΙΑ ΜΕΡΙΜΝΗΣ ΚΑΙ ΑΠΟΚΑΤΑΣΤΑΣΕΩΣ ΕΚΤΟΠΙΣΘΕΝΤΩΝ

ΓΕΝΙΚΑΙ ΠΛΗΡΟΦΟΡΙΑΙ

333. Ἡ Ὑπηρεσία ἰδρύθη ὑπὸ λίαν ἀντιξόους συνθήκας, καὶ ἐν καιρῷ πολέμου, διὰ τὴν ἀντιμετώπιση ἐν τῶν σοβαρωτέρων καὶ πλέον ἐπείγοντων προβλημάτων τὰ ὁποῖα ἀντιμετώπισεν ποτὲ ἡ Κυπριακὴ κοινωνία. Τὰ γεγονότα ἐξελιχθησαν μὲ τοιαύτην ταχύτητα καὶ ἡ τραγωδία ἦτο τόσης ἐκτάσεως, ὥστε ἡ καταγραφή καὶ ἡ ὀργανωμένη ἀνακούφισις τῶν ἐκτοπισθέντων κατέστη δυσχεροστάτη. Πρὸ τοῦ κοπάσου αἱ ἀεροπορικαὶ ἐπιθέσεις τοῦ εἰσβολέως, τὸ 40% τοῦ πληθυσμοῦ κατέστη ἀστεγον ἐντὸς ὀλίγων ὥρων καὶ ἀνεζήτησε καταφύγιον εἰς τὰ ἐλεύθερα κυπριακὰ ἐδάφη. Τὸ ἔργον τῆς ἀνακούφισεως ἐδυσχεραίνεται ἔτι περισσότερο, λόγω τοῦ γεγονότος ὅτι τὸ 70% τῶν εἰς τρῶφιμα ἀποθεμάτων τῶν κτηνοτροφικῶν καὶ γεωργικῶν προϊόντων εὐρίσκετο εἰς τὰ καταληφθέντα ἐδάφη. Ἐπὶ πλέον, ὁ ἐκτριζόμενος πληθυσμὸς ἐκινεῖτο ἀπὸ μίαν περιοχὴν εἰς ἄλλην, εἰς ἀναζήτησιν ἀσφαλεστεροῦ τόπου διαμονῆς καὶ καλυτέρων συνθηκῶν, εἰς μίαν προσπάθειαν ἐπιβίωσης. Χιλιάδες διέμενον εἰς τὸ ὑπαιθρον, κάτω ἀπὸ τὰ δένδρα ἢ τὰ γεφύρια, ἐνῶ ὄλα τὰ σχολεῖα, δημόσια κτίρια, ἐκκλησίαι, εἶχον κατακλυσθῆ ἀπὸ γυναικόπαιδα καὶ ὑπερήλικες.

334. Μέχρι τὴν 1.9.1974, ἦτοι ὀλίγας ἡμέρας μετὰ τὴν δευτέραν φάσιν τῆς εἰσβολῆς, κατεγράφησαν ὑπὸ τῆς Ὑπηρεσίας εἰς τὰ κατὰ τόπους Κέντρα καταγραφῆς 187,155 ἐκτοπισθέντες. Ἐκ τούτων, 30,781 ἐθεωρήθησαν ὡς αὐτοεξαρτώμενοι, ἐνῶ οἱ ὑπόλοιποι 156,374 εἶχον ἀνάγκην τροφοδοτήσεως. Περὶ τὰς 33,000 διέμενον εἰς τὸ ὑπαιθρον, 43,000 εἰς σχολεῖα, δημόσια κτίρια, μοναστήρια ἢ πρόχειρα παραπήγματα, 4,000 εἰς ἀντίσκηνα καὶ οἱ ὑπόλοιποι συνωστίσθησαν εἰς οἰκίας μετὰ συγγενῶν.

335. Τὸ μέγεθος καὶ τὸ ἐπείγον τοῦ προβλήματος ἐπέβαλον τὴν λήψιν ἀμέσων μέτρων διὰ τὴν ἀνακούφισιν τῶν ἐκτοπισθέντων ἐπὶ συστηματικῆς καὶ ὀργανωμένης βάσεως. Οὕτω, ἐν ἐκ τῶν πρώτων μέτρων, τὰ ὁποῖα ἐλήφθησαν ἦτο ἡ εἰσαγωγή τοῦ Σχεδίου Βοηθείας πρὸς Ἐκτοπισθέντας καὶ Παθόντας διὰ τοῦ ὁποῖου καθορίζονται τὰ εἰδικὰ μέτρα βοήθειας τὰ ὁποῖα διέπουν βασικῶς τὴν πολιτικὴν καὶ τὰς ἐπιδιώξεις τῆς Ὑπηρεσίας. Ταῦτα ἀφοροῦν τὴν παροχὴν βοήθειας εἰς τρῶφιμα καὶ ἄλλα εἶδη οἰκογενειακῆς χρήσεως, ἱματισμοῦ, κλινοστρωμνῶν καὶ προσφυγικοῦ ἐπιδόματος καὶ τὴν ἐξασφάλισιν δωρεὰν ἐκπαιδεύσεως, ἰατροφαρμακευτικῆς περιθάλψεως καὶ στεγάσεως εἰς καταυλισμοὺς ἢ εἰς οἰκίας.

336. Αἱ ὑπὸ τῆς Ὑπηρεσίας Μεριμνῆς παρεχόμεναι ὑπηρεσίαι ἐκτίθενται εἰς τὰς ἀκολουθοῦσας παραγράφους. Δέον νὰ σημειωθῆ ὅτι ἡ διεξαγωγή κοινωνικοοικονομικῶν ἐρευνῶν πρὸς διαπίστωσιν τῶν ἀναγκῶν τῶν ἐκτοπισθέντων καὶ ἡ παροχὴ χρηματικῆς βοήθειας πρὸς τοὺς ἐκτοπισθέντας γίνεται ὑπὸ τοῦ Τμήματος Ὑπηρεσιῶν Κοινωνικῆς Εὐημερίας, τὸ ὁποῖον ἀνέλαβεν ἐπίσης κατὰ τὸ ὑπὸ ἐπισκόπησιν ἔτος τὴν εὐθύνην τῆς λειτουργίας διαφόρων ἰδρυμάτων τὰ ὁποῖα ὑπήγοντο μέχρι τοῦδε εἰς τὴν Ὑπηρεσίαν Μερι-

μνης, ως τὰ Κέντρα Εὐημερίας Παιδιοῦ καὶ αἱ Λέσχαι Νέων εἰς καταυλισμοῦς, αἱ Στέγαι Ὑπερηλίκων καὶ αἱ θεριναὶ κατασκηνώσεις.

ΠΡΟΓΡΑΜΜΑΤΑ ΚΑΙ ΥΠΗΡΕΣΙΑΙ

A. Παροχὴ βοήθειας εἰς τρῶφιμα

337. Ἡ ἀνάγκη φυσικῆς ἐπιβιώσεως τῶν ἐκτοπισθέντων ἀντεμετωπίσθη ὑπὸ τῆς Ὑπηρεσίας Μερίμνης διὰ τῆς ἀμέσου ἰδρύσεως ἑνὸς παγκυπρίου δικτύου διανομῆς τροφίμων μὲ 350 κέντρα εἰς τὰς πόλεις καὶ τὴν ὑπαιθρον. Σὺν τῷ χρόνῳ τὰ κέντρα ταῦτα ἀντικαθίσταντο ὑπὸ κινήτων μονάδων διανομῆς. Οὕτω, ἀπὸ τοῦ 1976 πρὸς καλυτέραν ἐξυπηρέτησιν τῶν ἐκτοπισθέντων ἡ διανομὴ γίνεται κατὰ τὸ πλεῖστον ὑπὸ κινήτων μονάδων, διὰ τοῦ συστήματος προσυσκευασμένων τροφίμων ἀνὰ οἰκογένειαν, διευθέτησις ἣτις ἐξυπηρετεῖ τοὺς ἐκτοπισθέντας καλύτερον τῆς προηγουμένης.

ΠΙΝΑΚΕΣ
ὑπ' ἀρ.
39 & 40

338. Ἡ τροφοδοσία, ἣτις περιελάμβανεν ἀρχικῶς περὶ τὰ 25 βασικὰ εἶδη τροφίμων καὶ ἄλλα εἶδη οἰκογενειακῆς χρήσεως ἀξίας τοῦλάχιστον £4 μηνιαίως κατ' ἄτομον, ὑπῆρξεν ἀδιάλειπτος, ταχεῖα καὶ συστηματικῆ. Τὸ ἐν λόγῳ διαιτολόγιον — ποσοτολόγιον ἐμφαίνεται εἰς τὸν πίνακα 39. Εἰς τὸν πίνακα 40 ἐμφαίνεται ἡ κοστολόγησις τοῦ διαιτολογίου ἀναλυτικῶς κατὰ μέγεθος οἰκογενείας. Ἀπὸ τῆς 1ης Αὐγούστου 1976 τὰ παρεχόμενα βασικὰ εἶδη ἠλαττώθησαν εἰς 10, ἀξίας £2 μηνιαίως κατὰ ἄτομον καὶ ἐγένετο ἀντίστοιχος αὐξήσις κατὰ £2, τοῦ μηνιαίου χρηματικοῦ ἐπιδόματος διὰ τὴν ἀγορὰν ὑπὸ τῶν ἰδίων τῶν ἐκτοπισθέντων προσθέτων τροφίμων, κυρίως ἄρτου, κρέατος, φθαρτῶν διὰ τὰ ὁποῖα ἡ ἀποθήκευσις εἶναι δύσκολος.

ΠΙΝΑΚΕΣ
ὑπ' ἀρ.
41 & 42

339. Τὸ ἐν ἰσχύϊ διαιτολόγιον — ποσοτολόγιον ἀπὸ τῆς ὡς ἄνω ἡμερομηνίας, καθὼς ἐπίσης καὶ ἡ κοστολόγησις του ἀναλυτικῶς κατὰ μέγεθος οἰκογενείας, ἐμφαίνονται εἰς τοὺς πίνακας 41 καὶ 42, ἀντιστοίχως.

340. Διὰ τὴν ἱκανοποίησιν ἐκτάκτων ἀναγκῶν κατὰ τὰς ἑορτάς τῶν Χριστουγέννων καὶ ἄλλων ἑορτῶν παρεχωρήθησαν εἰς τοὺς ἐκτοπισθέντας εἰδικὰ χορηγήματα εἰς χρῆμα ἢ εἰς εἶδος.

341. Ἐπιτροπὴ ἀπαρτιζομένη ἐξ ἐκτοπισθέντων, Λειτουργῶν τῆς Ὑπηρεσίας Μερίμνης καὶ εἰδικῶν διαιτολόγων καταρτίζει καὶ ἀναθεωρεῖ ἀπὸ καιροῦ εἰδικὰ διαιτολόγια μὲ ἰδιαιτέραν φροντίδα διὰ τὰ νήπια, τὰ παιδιὰ καὶ τοὺς ἀσθενεῖς.

342. Καθ' ὅλην τὴν διάρκειαν τοῦ ἔτους παρεσχέθη βοήθεια ὑπὸ μορφήν τροφίμων εἰς 143,000 περίπου ἐκτοπισθέντας. Ἡ ἀξία τῶν ἐκδοθέντων τροφίμων κατὰ τὴν διάρκειαν τοῦ 1976 ἀνέρχεται εἰς τὸ ποσὸν τῶν 5,053,000. Παρεχωρήθησαν ἐπίσης κατὰ τὴν ἴδιαν περίοδον ἐπιδόματα δι' ἀγορὰν τροφίμων, ὕψους £4,200,000.

B. Βοήθεια ὑπὸ μορφήν ἐνδύσεως καὶ ὑποδήσεως

343. Αἱ βασικαὶ ἀνάγκαι τῶν ἐκτοπισθέντων εἰς ἔνδυσιν καὶ ὑπόδησιν κατὰ τὸ 1975 καὶ 1976 ἐκαλύφθησαν πλήρως τόσο ἀπὸ

δωρεάς εκ του έξωτερικού όσον και από αγοράν έγχωρίων προϊόντων υπό της Ύπηρεσίας Μερίμνης. Προς τούτο έχρησιμοποιήθη και τó σύστημα της διά δελτίου παροχής υποδημάτων και έσωρούχων εις έκαστον έκτοπισθέντα. Προς τούς κτηνοτρόφους παρεχωρήθησαν άρβυλα. Η συνολική αξία του παραχωρηθέντος ίματισμού και υποδήσεως κατά τó διαρρευσαν έτος άνέρχεται εις τó ποσόν των £1,078,000.

Γ. Βοήθεια υπό μορφήν οικιακού έξοπλισμού

344. Προς ίκανοποίησιν των άμέσων και βασικων άνναγκων των έκτοπισθέντων εις οικιακόν έξοπλισμόν, ή Ύπηρεσία Μερίμνης έσυνέχισε την παραχώρησιν ειδων οικιακού έξοπλισμού. Τó 1976 έφηρμόσθη σχέδιον τó όποιον περιλαμβάνει δέκα είδη αξίας £19.500 κατ' άτομον. Τά είδη είναι κλίνας, στρώματα, κουβέρται, σινδόνια, κουζίναι ύγραερίου, θερμάστραι, καρέκλαι, τραπέζια, μαξιλάρια και μαξιλαροθήκαι. Έπιπλέον δέ και τó ποσόν των £3 κατ' άτομον ως έφ' άπαξ χορήγημα διά την αγοράν μικροτέρας αξίας οικιακων χρειωδων.

345. Τó όλον σχέδιον διεχωρίσθη εις δύο φάσεις. Η πρώτη, ή όποία συνεπληρώθη, εκάλυψεν όλους τούς βοηθουμένους υπό του ΕΤΑ και τούς έκτοπισθέντας συνταξιούχους των Κοινωνικων Άσφαλίσεων. Η δευτέρα φάσις θα συμπληρωθή τέλος του Άπριλιου του 1977 και θα καλύπτη τούς χαμηλως άμειβομένους.

346. Συνολικως κατά τó 1976 έδόθησαν είδη αξίας £1,448,641. Κατά την ίδιαν περίοδον έδόθη τó ποσόν των £1,744,305 τó όποιον περιλαμβάνει τó έφ' άπαξ χορήγημα και τó καταβληθέν εις μετρητά ποσόν βοήθειας δι' όσους εκ των έκτοπισθέντων προέβησαν έξ ιδίων των εις διευθετήσεις διά την προμήθειαν του άνναγκαίου βασικού οικιακού έξοπλισμού.

Δ. Βοήθεια προς τούς διαβιούντας εις τās κατεχομένας περιοχάς

347. Εύθυς μετά την εισβολήν και κατοπιν διευθετήσεων μετά της Ύπάτης Άρμοστείας των Ήνωμένων Έθνων διά τούς Πρόσφυγας, του Διεθνους Έρυθρου Σταυρου και της Ειρηνευτικής Δυναμειας των Ήνωμένων Έθνων, ή Ύπηρεσία Μερίμνης, τή συνεργασία του Κυπριακού Έρυθρου Σταυρου, αποστέλλει άνελλιπως προς όλους τούς διαβιούντας εις τās κατεχομένας περιοχάς τās άνναγκαίας προμηθείας, εις τρόφιμα, είδη ενδύσεως και υποδήσεως, ύγραέριον και πετρέλαιον διά τās οικιακάς και γεωργικάς των άννάγκας. Αποστέλλονται, ώσαύτως, χρηματικά έπιδόματα εις άτομα τά όποία δέν έχουσι εισοδήματα ή άλλους πόρους ζωής.

348. Εις τόν Πίνακα 43 έμφαίνεται τó διαιτολόγιον—ποσοτολόγιον τó όποιον εφαρμόζεται δι' όλους τούς διαβιούντας εις τās κατεχομένας έδάφη.

ΠΙΝΑΞ
ύπ' άρ. 43

349. Διά των συνεχων εκδιώξεων Κυπριων εκ των κατεχομένων περιοχων ό αριθμός τούτων έμειώθη σημαντικως άνερχόμενος την 31ην Δεκεμβριου 1976 εις 3,584. Ο Πίναξ 44 δεικνύει τόν αριθμόν των διαβιούντων και των εκδιωχθέντων εκ των κατεχομένων περιοχων από του Αυγουστου του 1974 μέχρι της 31ης Δεκεμβριου 1976.

ΠΙΝΑΞ
ύπ' άρ. 44

350. Έξ άλλου, διά τήν παραλαβήν τῶν ἐκδιωκομένων ἐκ τῶν κατεχομένων περιοχῶν, ἡ Ὑπηρεσία συνεργάζεται μετὰ τοῦ Κυπριακοῦ Ἐρυθροῦ Σταυροῦ καί ἀρμοδίων Κυβερνητικῶν Τμημάτων μέ σκοπόν τήν παροχήν πρὸς αὐτοὺς τῆς ἀναγκαίας βοήθειας (περίθαλψις, προσωρινὴ στέγασις, ἐπανένωσις μετὰ συγγενῶν, οἰκιακὸς ἐξοπλισμὸς κ.λ.π.).

351. Τὸ κυριώτερον τῶν προβλημάτων τὰ ὁποῖα ἀντιμετωπίζουν οἱ ἐκδιωκόμενοι ἐκ τῶν κατεχομένων περιοχῶν εἶναι τὸ στεγαστικόν. Αἱ μαζικαὶ ἐκδιώσεις τῶν τελευταίων μηνῶν τοῦ ὑπὸ ἐπισκόπησιν ἔτους ἐπέβαλον τὴν ἐπαναλειτουργίαν τῶν καταυλισμῶν Ὀρόκλινης καὶ Κολοσσίου εἰς τοὺς ὁποίους ἀνηγέρθησαν ταχέως ξύλινα παραπήγματα. Ἐπίσης οἱ ἐκδιωκόμενοι ἐκ τῶν κατεχομένων περιοχῶν ἐνθαρρύνονται νὰ ἐγκατασταθοῦν εἰς χωρὶα τῆς Ἐπαρχίας Πάφου ὅπου ὑπάρχουν ἱκανοποιητικώτεροι συνθηκαὶ στεγάσεως καὶ περισσότεροι εὐκαιρίαι ἀπασχολήσεως.

Ε. Στέγασις

352. Ὡς ἀνεφέρθη ἤδη αἱ συνθηκαὶ στεγάσεως ἦσαν ἀπαράδεκτοι καὶ τὸ δημιουργηθὲν πρόβλημα ἔχρηζεν ἀμέσου ἀντιμετώπισεως.

353. Ἀρχικῶς, πέραν τῶν 20,000 ἐκτοπισθέντων ἐγκατεστάθησαν εἰς 23 καταυλισμοὺς ἀντισκηνῶν, οἱ ὁποῖοι ἀνηγέρθησαν ἐσπευσμένως διὰ τὴν ἄμεσον στέγασιν των. Πολλοὶ ἄλλοι χιλιάδες παρέμειναν ἐκτὸς καταυλισμῶν εἰς ὑπόστεγα, παραπήγματα, δημόσια κτίρια, ἡμιτελεῖς κατοικίας καὶ πολυκατοικίας. Διὰ τὴν ἐξασφάλισιν στοιχειωδῶν συνθηκῶν διαβιώσεως εἰς τοὺς καταυλισμοὺς ἐγένοντο ἐγκαταστάσεις ἠλεκτρικοῦ ρεύματος, ἀνηγέρθησαν μαγειρεῖα, λουτήρες, ἀποχωρητήρια καὶ ἄλλα κοινόχρηστα ὑποστατικά. Ὡσαύτως, ἐγένοντο ἐγκαταστάσεις ὕδατος καὶ ἠλεκτρικοῦ ρεύματος καὶ εἰς πλεῖστα ἄλλα καταλύματα ἐκτοπισθέντων, εὐρισκόμενα ἐκτὸς τῶν καταυλισμῶν.

354. Εἰς ἀντικατάστασιν τῶν ἀντισκηνῶν τὰ ὁποῖα ἐφθάρησαν, ἡ Ὑπηρεσία Μερίμνης ἤρχισε νὰ παραχωρῇ ἀπὸ τοῦ τέλους τοῦ 1975 ξύλινα παραπήγματα ἐξ ὕλικου παραγομένου ἐπιτοπίως. Διὰ τὴν ταχεῖαν ἀντικατάστασιν τῶν ἀντισκηνῶν παρέχονται τὰ ἀπαραίτητα ὕλικά εἰς ὅσους δύνανται νὰ τὰ ἀνεγείρουν καὶ χρηματικὸν χορήγημα διὰ τὰ ἐξοδα ἀνεγέρσεως.

355. Ἐπίσης, πρὸς βελτίωσιν τῶν συνθηκῶν στεγάσεως τῶν ἐκτοπισθέντων, ἡ Ὑπηρεσία Μερίμνης, ἐν συνεργασίᾳ μετὰ τοῦ Ὑπουργείου Συγκοινωνιῶν καὶ Ἔργων (Τμῆμα Δημοσίων Ἔργων), ἀνήγειρεν ἐντὸς τοῦ 1975 τοὺς πρώτους δύο συνοικισμοὺς εἰς τὴν περιοχὴν Ἀραδίππου, ὅπου μετεστεγάσθησαν προσωρινῶς κατὰ τὰς ἀρχὰς τοῦ 1976 πέραν τῶν 5,000 ἐκτοπισθέντων εἰς 1049 οἰκιστικὰς μονάδας. Τὸ ἴδιον ἔτος παρεδόθησαν ἄλλαι 131 οἰκιστικαὶ μονάδες εἰς χωρὶα τῶν Ἐπαρχιῶν Λάρνακος καὶ Ἀμμοχώστου.

356. Ἐν τῷ μεταξύ, λόγῳ τοῦ μεγάλου μεγέθους τοῦ στεγαστικοῦ προβλήματος, τὸ Ὑπουργικὸν Συμβούλιον, κατόπιν προτάσεως τοῦ Ὑπουργείου Ἐργασίας καὶ Κοινωνικῶν Ἀσφαλίσεων, ὤ-

ρισεν ως κύριον φορέα τῶν στεγαστικῶν προγραμμάτων διὰ τοὺς ἐκτοπισθέντας τὸ Ὑπουργεῖον Ἐσωτερικῶν (Τμῆμα Πολεοδομίας καὶ Οἰκίσεως), τὸ ὁποῖον προβαίνει εἰς τὸν καταρτισμὸν σχεδίων διὰ τὴν στέγασιν τῶν ἐκτοπισθέντων εἰς ἀνεγειρομένας ὑπὸ τῆς Κυβερνήσεως οἰκίας ἢ διὰ τοῦ συστήματος τῆς αὐτοστεγάσεως.

357. Διὰ τὴν ἐπιλογὴν τῶν ἐχόντων τὴν πλεον ἄμεσον ἀνάγκην στεγάσεως βάσει τῶν ἀνωτέρω σχεδίων, ὠρίσθη εἰδικὴ ἐπιτροπὴ, ἡ Κεντρικὴ Ἐπιτροπὴ Ἐπιλογῆς καὶ Κριτηρίων, ὑπὸ τὴν προεδρίαν τοῦ Διευθυντοῦ τῆς Ὑπηρεσίας Μερίμνης. Εἰς τὴν Ἐπιτροπὴν συμμετέχουν ἐκπρόσωποι τῆς Παγκυπρίου Ἐπιτροπῆς Προσφύγων καὶ ἀρμοδίων Κυβερνητικῶν Τμημάτων.

358. Ἡ διεξαγωγὴ ἐπιτοπίου ἐρεῦνης ἀνετέθη εἰς τὴν Ὑπηρεσίαν Μερίμνης. Πρὸς τοῦτο, λειτουργοὶ τῆς Ὑπηρεσίας Μερίμνης ἐπισκέπτονται καὶ διαπιστώνουν ἐπὶ τόπου τὰς συνθήκας στεγάσεως τῆς οἰκογενείας ἐκάστου αἰτητοῦ καὶ ὑποβάλλουν σχετικὴν ἔκθεσιν δι' ἐκάστην περίπτωσιν.

359. Ὁ ἀκόλουθος πίνακας δεικνύει τὰς συνθήκας στεγάσεως τῶν ἐκτοπισθέντων κατὰ τὴν 31η Δεκεμβρίου 1976.

| Κῶδιξ | Συνθήκαι Στεγάσεως | Ἀριθμὸς Ἀτόμων | % |
|----------------------|-------------------------|----------------|--------------|
| A | Ἐξαιρετικῶς ἀκατάλληλοι | 35,542 | 17.9 |
| B | Ἀκατάλληλοι | 58,824 | 29.8 |
| Γ | Μὴ Ἰκανοποιητικαὶ | 67,874 | 34.3 |
| Δ | Ἰκανοποιητικαὶ | 35,535 | 18.0 |
| Σ Υ Ν Ο Λ Ο Ν | | 197,775 | 100.0 |

360. Εἰς τὸν Πίνακα 45 ἐμφαίνονται στοιχεῖα ἐπὶ τῶν ὑποβληθεισῶν αἰτήσεων καὶ ἀποφάσεων τῆς Κεντρικῆς Ἐπιτροπῆς Ἐπιλογῆς καὶ Κριτηρίων διὰ τὰ σχέδια στεγάσεως καὶ αὐτοστεγάσεως.

ΠΙΝΑΞ
ὕπ' ἀρ. 45

361. Ἡ συμπλήρωσις τοῦ ὅλου στεγαστικοῦ προγράμματος προχωρεῖ μὲ ταχὺν ρυθμὸν. Μέχρι τῆς 31.12.76 παρεδόθησαν εἰς δικαιούχους πέραν τῶν 500 οἰκιστικῶν μονάδων, εἰς δύο Κυβερνητικοὺς Συνοικισμοὺς τοῦ Στροβόλου II καὶ τοῦ Ἁγίου Ἀθανασίου. Καταβάλλονται προσπάθειαι διὰ τὴν ταχείαν ἀποπεράτωσιν ὅλων τῶν ὑπὸ ἀνέγερσιν συνοικισμῶν.

362. Οὕτω, συνεχῶς βελτιοῦνται κατὰ τὸ δυνατόν αἱ συνθήκαι προσωρινῆς στεγάσεως τῶν ἐκτοπισθέντων. Γνώμων τῆς Κυβερνητικῆς πολιτικῆς ἦτο καὶ ἐξακολουθεῖ νὰ εἶναι ἡ προσωρινὴ στέγασις ὅσον τὸ δυνατόν περισσοτέρων ἐκτοπισθέντων τόσοσιν διὰ τοῦ συστήματος αὐτοστεγάσεως ὅσον καὶ διὰ κατοικήσεως εἰς Τ/Κ χωρία καὶ εἰς οἰκίας χαμηλοῦ κόστους. Αἱ οἰκίαι αὗται προσφέρουν τὰς βασικὰς καὶ ἀπαραιτήτους ἀνάσεις, αἱ ὁποῖαι ἐπιτρέπουν μίαν κοινωνικῶς ἀποδεκτὴν διαβίωσιν.

ΣΤ. Βοήθεια πρὸς Τουρκοκυπρίους

363. Πολιτική τῆς Κυβερνήσεως παραμένει ἡ παροχὴ βοήθειας πρὸς ὄλους τοὺς συνεπεία τῆς εἰσβολῆς πάσχοντας πολίτας τῆς Δημοκρατίας. Οὕτω βάσει τοῦ Σχεδίου Βοήθειας παρέχεται βοήθεια πρὸς ὄλους τοὺς Τουρκοκυπρίους οἱ ὅποιοι διαμένουν εἰς τὰς ὑπὸ τοῦ κράτους ἐλεγχομένης περιοχὰς καὶ ἀντιμετωπίζουν προβλήματα.

Ζ. Μέριμνα διὰ τὰ βρέφη

364. Ἰδιαιτέρα φροντίς ἐδόθη εἰς τὴν ἱκανοποίησιν τῶν βασικῶν ἀναγκῶν τῶν βρεφῶν. Καθιερώθη πρὸς τοῦτο, ἐν συνεργασίᾳ μετὰ τοῦ Κυπριακοῦ Ἐρυθροῦ Σταυροῦ, εἰδικὸν σχέδιον παροχῆς «βρεφικοῦ δέματος». Τὸ δέμα τοῦτο ἐκδίδεται μέσῳ τοῦ Ἐρυθροῦ Σταυροῦ, πρὸς ἕκαστον νεογέννητον καὶ περιλαμβάνει τὸν ἀναγκαῖον ἱματισμὸν καὶ κλινοστρωμνάς, μέρος τῶν ὁποίων προέρχεται ἐκ τῶν ἀποθεμάτων τῆς Ὑπηρεσίας.

Η. Καταγραφή ἐκτοπισθέντων

365. Ἀμέσως μετὰ τὴν εἰσβολὴν εἰδικὰ συνεργεῖα καταγραφῆς ἤρχισαν νὰ καταγράφουν τοὺς ἐκτοπισθέντας εἰς ὄλας τὰς ἐπαρχίας καὶ νὰ ἐκδίδουν εἰς ἕκαστον οἰκογενειάρχην Δελτίον Ταυτότητος. Οὕτω, διὰ τῆς καταγραφῆς, συνεκεντρώθησαν, ἀφ' ἑνὸς μὲν πολῦτιμα στοιχεῖα διὰ τὸ μέγεθος τοῦ προβλήματος τῶν ἐκτοπισθέντων, ἀφ' ἑτέρου δὲ αἱ ἐκδοθεῖσαι ταυτότητες ἐχρησιμοποιήθησαν ὡς μέσον ἀναγνωρίσεως τοῦ ἐκτοπισθέντος διὰ σκοποὺς παροχῆς διαφόρων ὠφελημάτων. Εἰς ἕκαστον δελτίον ταυτότητος περιλαμβάνονται σελίδες εἰς τὰς ὁποίας καταγράφονται ἅπασαι αἱ χορηγίαι εἰς χρῆμα καὶ εἶδος.

366. Πρὸς ὑποβοήθησιν τῶν ἐκδιωκομένων ἐκ τῶν κατεχομένων περιοχῶν εἰδικὸν συνεργεῖον καταγράφει αὐτοὺς εἰς τὸν τόπον ἀφίξεώς των καὶ τοὺς προμηθεύει μὲ δελτία ταυτότητος.

367. Διὰ ἀποφάσεως τοῦ Ὑπουργικοῦ Συμβουλίου (ἀριθ. 14608 ἡμερ. 22.1.76) ἡ Ὑπηρεσία Μερίμνης ὠρίσθη ὡς ἡ μόνη ἀρμοδία Ὑπηρεσία διὰ τὴν ἐκδοσιν, κατόπιν ἐρεύνης, πιστοποιητικῶν ἐκτοπισθείσης οἰκογενείας, καθορισμένου τύπου. Οὕτω ἐρρυθμίσθη τὸ θέμα τῆς ἐκδόσεως ἐπισήμων πιστοποιητικῶν.

368. Ὁ ἰσχύων ὄρισμός τοῦ ἐκτοπισθέντος δημιουργεῖ προβλήματα καὶ ἀμφιβολίας. Πρὸς τοῦτο εἰδικὴ ἐπιτροπὴ ὑπὸ τὴν προεδρίαν τοῦ Διευθυντοῦ τῆς Ὑπηρεσίας Μερίμνης, καὶ εἰς τὴν ὁποίαν συμμετέχουν ἐκπρόσωποι διαφόρων Ὑπουργείων, ἠσχολήθη μετὰ τὴν ἀναθεώρησιν τοῦ ἰσχύοντος ὁρισμοῦ «Ἐκτοπισθεῖς». Ἐλπίζεται δὲ συντόμως θὰ εἶναι ἕτοιμος ὁ νέος ὄρισμός.

369. Διὰ περιπτώσεις ἀφορώσας χορήγησιν ἢ ἀφαίρεσιν ταυτότητος ἐκτοπισθείσης οἰκογενείας ἰδρύθη Ἐπιτροπὴ Ἐξετάσεως Προσφυγικῆς Ἰδιότητος Αἰτητῶν Εἰδικῶν Περιπτώσεων εἰς τὴν ὁποίαν συμμετέχει καὶ Ἐκπρόσωπος τῆς Παγκυπρίου Ἐπιτροπῆς Προσφύγων.

ΔΙΕΘΝΗΣ ΒΟΗΘΕΙΑ

370. Ίδιαιτέραν προσοχήν καὶ ἔμφασιν ἔδωσεν ἡ Ὑπηρεσία Μερίμνης εἰς τὴν ξένην ἠθικὴν καὶ ὕλικὴν βοήθειαν, ἡ ὁποία ὑπῆρξεν ἀποφασιστικῆς σημασίας εἰς τὴν ἐπίλυσιν πολλῶν προβλημάτων τοῦ ἔργου τῆς ἀνακουφίσεως.

371. Διὰ τὴν ἐνίσχυσιν τοῦ τομέως τούτου καὶ πρὸς ἐπίτευξιν τῶν καλυτέρων δυνατῶν ἀποτελεσμάτων ἡ πολιτικὴ τῆς Ὑπηρεσίας Μερίμνης συνοψίζεται εἰς:

- (α) τὴν ἐνημέρωσιν τῆς διεθνοῦς κοινότητος, τῶν ξένων ἀντιπροσωπειῶν, δημοσιογράφων κλπ., ἐπὶ τοῦ προσφυγικοῦ δράματος,
- (β) τὴν προώθησιν διὰ χρηματοδότησιν ἐκ τοῦ ἐξωτερικοῦ εἰδικῶν σχεδίων ἰκανοποιήσεως ἀναγκῶν,
- (γ) τὸν συντονισμὸν τῆς ἐφαρμογῆς καὶ ἀξιολογήσεως τῶν χρηματοδοτουμένων ἐκ τοῦ ἐξωτερικοῦ σχεδίων.

372. Ἐξ ἄλλου ἔχει ἐγκαθιδρυθῆ στενὴ συνεργασία μετὰ τῆς Ὑπάρχουσας Ἀρμοστείας τῶν Ἠνωμένων Ἐθνῶν διὰ τοὺς Πρόσφυγας, ἡ ὁποία ἔχει ἐγκαταστήσει γραφεῖον εἰς Κύπρον καὶ ἐνεργεῖ ὡς φορεὺς καὶ συντονιστὴς τῆς πρὸς τὴν Κύπρον βοήθειας ἐκ μέρους τῶν Κρατῶν Μελῶν τῶν Ἠνωμένων Ἐθνῶν. Παρομοίᾳ συνεργασία ἔχει ἐγκαθιδρυθῆ καὶ μετὰ τοῦ κλιμακίου τοῦ Διεθνοῦς Ἐρυθροῦ Σταυροῦ ἐν Κύπρῳ.

373. Ἐντὸς τῶν πλαισίων τῆς Ἐξωτερικῆς βοήθειας ἐντάσσεται καὶ ἡ οἰκονομικὴ βοήθεια τῆς Ἑλληνικῆς Κυβερνήσεως, τῶν Ἑλληνικῶν Ὀργανώσεων καὶ τοῦ Ἑλληνικοῦ λαοῦ ὑπὸ τῶν ὁποίων διοχετεύονται συνεχῶς ποσότητες τροφίμων, εἰδῶν ἱματισμοῦ καὶ οἰκιακοῦ ἐξοπλισμοῦ. Ἡ βοήθεια αὕτη παρέχεται ἐν συνεννοήσει καὶ συνεργασίᾳ μετὰ τῆς Ὑπηρεσίας Μερίμνης, εἶναι δὲ λίαν ζωτικῆς σημασίας.

ΣΥΝΕΡΓΑΣΙΑ ΜΕΤΑ ΕΘΕΛΟΝΤΙΚΩΝ ΟΡΓΑΝΩΣΕΩΝ

374. Ἀπὸ τῶν πρώτων ἡμερῶν τῆς εἰσβολῆς καθιερώθη στενὴ συνεργασία μετὰ τῶν ἐθελοντικῶν ὀργανώσεων τῆς Κύπρου τῶν ὁποίων ἡ προσφορὰ ἐξακολουθεῖ νὰ εἶναι λίαν σημαντικὴ εἰς πλείστους ὅσους τομεῖς τοῦ ἀνακουφιστικοῦ ἔργου πρὸς τοὺς ἐκτοπισθέντας.

375. Ἰδιαιτέρως τονίζεται ἡ συνεργασία μετὰ τοῦ Κυπριακοῦ Ἐρυθροῦ Σταυροῦ ἡ ὁποία εἶναι ὑψίστης σημασίας εἰς πλείστους ὅσους τομεῖς τοῦ ἀνακουφιστικοῦ ἔργου τὸ ὁποῖον ἀνέλαβεν ἡ Ὑπηρεσία Μερίμνης.

ΣΥΝΕΡΓΑΣΙΑ ΜΕΤΑ ΤΩΝ ΕΠΙΤΡΟΠΩΝ ΠΡΟΣΦΥΓΩΝ

376. Εἰς τὴν διαδικασίαν λήψεως ἀποφάσεων καὶ εἰς τὴν ἀξιολόγησιν τοῦ ἐπιτελουμένου ἔργου τῆς ἀνακουφίσεως τῶν ἐκτοπισθέντων, περιλαμβανομένης τῆς λειτουργίας καταυλισμῶν, λίαν ἐπικοινωνομητικὴ εἶναι ἡ συμμετοχὴ τῶν ἐκπροσώπων τῶν ἐκτοπι-

σθέντων. Ἐξ ἀρχῆς ἡ Ὑπηρεσία Μερίμνης παρέσχεν κάθε δυνατὴν ἐνθάρρυνσιν ὅπως ὀργανωθοῦν ἀντιπροσωπευτικαὶ ἐπιτροπαί, ὁ θεσμὸς τῶν ὁποίων ἀπεδείχθη καρποφόρος καὶ ἐποικοδομητικός. Ἡ συνεργασία αὕτη περιλαμβάνει μεταξὺ ἄλλων τὴν μόνιμον ἐκ-προσώπησιν τῶν Ἐπαρχιακῶν Ἐπιτροπῶν καὶ τῆς Παγκυπρίου Ἐπιτροπῆς εἰς διαφόρους ὑπηρεσιακὰς ἐπιτροπὰς, ὡς ἡ Ἐπιτροπὴ Διαιτολογίου, αἱ ὑπεπιτροπαὶ καὶ ἡ Κεντρικὴ Ἐπιτροπὴ Ἐπιλογῆς καὶ Κριτηρίων διὰ στέγασιν/αὐτοστέγασιν κ.ἄ.

III. ΥΠΗΡΕΣΙΑ ΔΡΑΣΤΗΡΙΟΠΟΙΗΣΕΩΣ

ΓΕΝΙΚΑΙ ΠΛΗΡΟΦΟΡΙΑΙ

377. Ἐπιδιώξεις τῆς Ὑπηρεσίας Δραστηριοποιήσεως εἶναι ἡ ἐπισημάνεισι καὶ ἡ δημιουργία εὐκαιριῶν ἀπασχολήσεως διὰ τὴν δραστηριοποίησιν τῶν ἐκτοπισθέντων καὶ ἄλλου ἀδρανούντος ἐργατικῆς δυναμικοῦ, προτεραιότητος διδομένης εἰς τοὺς ἐκτοπισθέντας.

378. Εἰς τὰ πλαίσια τῆς ἐπιδιώξεως ταύτης ἡ Ὑπηρεσία προωθεῖ καὶ ἐφαρμόζει σχέδια καὶ Προγράμματα δραστηριοποιήσεως μὲ στόχον τὴν ἀπορρόφησιν τῶν ἀνέργων δίδουσα ἰδιαίτεραν ἔμφασιν εἰς προγράμματα «ἐντάσεως ἐργασίας». Κατὰ τὴν ἀσκήσιν τοῦ ἔργου τῆς ἡ Ὑπηρεσία δὲν ἐπεμβαίνει εἰς ἀρμοδιότητος ἄλλων ὑπηρεσιῶν ἀλλ' ἐπιδιώκει στενὴν μετ' αὐτῶν συνεργασίαν διὰ τὴν ἐφαρμογὴν κοινῶν Προγραμμάτων/Σχεδίων.

ΠΡΟΓΡΑΜΜΑΤΑ / ΣΧΕΔΙΑ

A. Πρόγραμμα Χειροτεχνίας/Οἰκοτεχνίας

379. Τὸ Πρόγραμμα Χειροτεχνίας/Οἰκοτεχνίας ἀποτελεῖ τὸ μεγαλύτερον Πρόγραμμα τῆς Ὑπηρεσίας Δραστηριοποιήσεως. Ἐλειτούργησεν εὐθὺς μετὰ τὴν Τουρκικὴν εἰσβολὴν καὶ σκοπὸν εἶχε τὴν ἀμεσον δραστηριοποίησιν τῶν ἐκτοπισθέντων διὰ τῆς κατασκευῆς χειροτεχνημάτων.

380. Εἰς τὰ πλαίσια τῶν δραστηριοτήτων τοῦ τοῦ Πρόγραμμα Χειροτεχνίας/Οἰκοτεχνίας συνεργάζεται στενῶς μετὰ τῶν Ὑπουργείων Γεωργίας, Παιδείας καὶ Ἐμπορίου καθὼς ἐπίσης καὶ μετ' ἄλλων Κρατικῶν Ὑπηρεσιῶν, Ὄργανισμῶν καὶ Ἰδιωτῶν.

381. Τὸ μεγαλύτερον μέρος τῆς παραγωγῆς τῶν διαφόρων χειροτεχνημάτων προέρχεται κυρίως ἀπὸ ἀγροτικὰς περιοχὰς καὶ μικρότερον μέρος ἀπὸ τὰς πόλεις.

382. Καίτοι ἡ ὑπὸ τοῦ Προγράμματος προσφερομένη ἀπασχόλησις δὲν εἶναι συνεχῆς, ἐν τούτοις τὰ ἐκ τῆς τοιαύτης ἀπασχολήσεως προερχόμενα εἰσοδήματα συνετέλεσαν εἰς τὴν ἀνετωτέραν διαβίωσιν τῶν ἀπασχολουμένων.

383. Ἡ διάθεσις τῶν προϊόντων χειροτεχνίας γίνεται διὰ τῆς διοργανώσεως ἐκθέσεων, ἐπιτοπίως καὶ εἰς τὸ ἐξωτερικόν, μέσῳ ὀργανισμῶν, οἴκων καὶ ἰδιωτῶν. Σημαντικὸν ρόλον εἰς τὴν διάθεσιν τῶν προϊόντων διαδραματίζουν αἱ Πρεσβεῖαι τῆς Κυπριακῆς

Δημοκρατίας, Κυπριακά και Έλληνικά οργανώσεις του έξωτερικού και έθελοντάι, οί όποίοι προσφέρουν τάς υπηρεσίας των άνιδιοτελώς.

384. Διαρκούντος του υπό έπισκόπησιν έτους τó Πρόγραμμα διωργάνωσεν έκθέσεις εις Έλλάδα, Γενεύην, Φραγκφούρτην και μέ την βοήθειαν Κυπριακών Όργανώσεων, εις Η.Π.Α. και Αύστραλίαν, έλαθε δέ μέρος εις την Πρώτην Κρατικήν Έκθεσιν Κύπρου, εις την έκθεσιν ΠΑΜΠΑΦΙΑ, εις Ξενοδοχειακήν Σχολήν κατά τó Συνέδριον Άποδήμων, ώς και εις άλλας έκδηλώσεις.

385. Η παραγωγή κατά την υπό έπισκόπησιν περίοδον άνήλθεν εις τó ποσόν τών £35,000 εις τιμάς κόστους, έν συγκρίσει πρós £22,140 κατά τó 1975. Άπασχολήθησαν 1,500 άτομα περίπου (1,800 κατά τó 1975) και έπληρώθησαν έργατικά £26,000. Δέον νά σημειωθή ότι προϊόντα αξίας £14,500 περίπου, τά όποία δέν παράγονται από τó Πρόγραμμα, ήγοράσθησαν από ιδιώτας έκτοπισθέντας χειροτέχνας.

386. Κατά την ίδιαν περίοδον έπραγματοποιήθησαν πωλήσεις ύψους £42,300 περίπου έν συγκρίσει πρós £27,100 κατά τó 1975.

387. Τά άνωτέρω στοιχεία άποδεικνύουν ότι ή άπασχόλησις συγκρινομένη μέ εκείνην του προηγούμενου έτους έσημείωσεν έλαφράν κάμψιν. Αύτη άποδίδεται εις την έξεύρεσιν υπό τών κεντητριών πλέον προσοδοφόρου άπασχολήσεως.

Β. Σχέδιον έφ' άπαξ χορηγημάτων και χαμηλοτόκων δανείων

388. Τó Σχέδιον τούτο είναι βελτιωμένον Σχέδιον παλαιότερου τοιούτου και έτέθη εις έφαρμογήν την 20ην Ίανουαρίου, 1976, άποσκοπεί δέ εις τó νά βοηθήση οικονομικώς τούς έκτοπισθέντας μικροβιοτέχνας και μικροεπαγγελματίας νά επαναδραστηριοποιηθούν και νά καταστούν άυτοσυντήρητοι.

389. Μέσω του σχεδίου παρέχεται βοήθεια μέχρι ποσού £500. Έκ του έγκρινομένου ποσού, τά 60% είναι χαμηλότοκον δάνειον και τó 40% έφ' άπαξ χορήγημα.

390. Όσαύτως εις τούς μερικώς επαναδραστηριοποιηθέντας μικροβιοτέχνας και μικροεπαγγελματίας οί όποίοι έχουν άνάγκην συμπληρωματικού έξοπλισμού διά νά καταστούν πλέον άποδοτικοί εις την έργασίαν των παραχωρείται δάνειον μόνον μέχρι ποσού £500.

391. Διαρκούντος του έτους 1976, παρεχωρήθη βοήθεια ύψους £287,160 εις 820 άτομα, τά όποία άπασχόλησαν άλλα 1000 περίπου άτομα.

392. Εις τά πλαίσια λειτουργίας του σχεδίου τούτου ή Ύπάτη Άρμοστεία τών Ένωμένων Έθνών διά τούς Πρόσφυγας ένίσχυσε την προσπάθειαν τής Κυβερνήσεως διά τής παραχωρήσεως οικονομικής βοήθειας £82,580 διά τó 1976 και £75,000 διά τó 1977.

393. Η έφαρμογή του σχεδίου τούτου δύναται νά χαρακτηρισθί ώς λίαν έπιτυχής.

394. Τò ἐν λόγῳ σχέδιον θά συνεχίση νά λειτουργή καί κατὰ τὸ ἔτος 1977.

Γ. Ἐξωραϊσμός/Καθαριότης Λευκωσίας

395. Τὸ σχέδιον τοῦτο ἀποτελεῖ συνέχειαν ἐκείνου τοῦ ἔτους 1975 καί κατηρτίσθη ἐν συνεργασίᾳ μετὰ τοῦ Δήμου Λευκωσίας πρὸς τὸν σκοπὸν δημιουργίας πάρκων, δενδροφύτευσιν ἐντὸς τῆς Λευκωσίας καί τὸν καθαρισμὸν δημοσίων χώρων.

396. Διὰ τὴν ἐφαρμογὴν τοῦ σχεδίου τούτου ἀπησχολήθησαν 30 ἐν ὄλῳ ἐργάται τῶν ὁποίων αἱ ἀμοιβαὶ κατεβλήθησαν ὑπὸ τῆς Ὑπηρεσίας Δραστηριοποιήσεως.

397. Τοῦτο συνεπληρώθη τὸν Ἰούλιον τοῦ ἔτους 1976, τὰ ἀποτελέσματα δὲ ἐκ τῆς ἐφαρμογῆς του ὑπῆρξαν λίαν ἱκανοποιητικά.

Δ. Ἐξωραϊσμός/Καθαριότης Λάρνακος

398. Ἐν συνεργασίᾳ μετὰ τοῦ Δήμου Λάρνακος κατηρτίσθη τὸ σχέδιον τοῦτο καί ἐτέθη εἰς ἐφαρμογὴν τὸν Μάϊον τοῦ 1976. Τοῦτο ἀπέβλεπεν εἰς τὸν καθαρισμὸν/ἐξωραϊσμὸν δημοσίων χώρων ἐντὸς τῶν δημοτικῶν ὁρίων τῆς πόλεως Λάρνακος, βαρύτερος δοθείσης εἰς τὸν τουρκικὸν τομέα τῆς πόλεως ὁ ὁποῖος λόγῳ προσφύγων, ἔχρηζεν ἰδιαίτερας προσοχῆς.

399. Τὸ ἐν λόγῳ σχέδιον συνεπληρώθη τὸν Δεκέμβριον τοῦ 1976 καί ἀπησχόλησε συνολικῶς 20 ἐργάτας τῶν ὁποίων αἱ ἀπολαβαὶ κατεβλήθησαν ὑπὸ τῆς Ὑπηρεσίας Δραστηριοποιήσεως.

Ε. Ἀναδάσωσης

400. Τὸ σχέδιον ἀναδάσωσης ἀνελήθη ἀπὸ κοινοῦ μετὰ τοῦ Τμήματος Δασῶν τοῦ Ὑπουργείου Γεωργίας καί Φυσικῶν Πόρων. Τοῦτο ἀποτελεῖ συνέχειαν ἐκείνου τοῦ προηγουμένου ἔτους καί δι-αλαμβάνει τὴν ἀναδάσωσιν τῆς περιοχῆς Ἀθαλάσσης καί τὴν αὐ-ξησιν τοῦ πρασίνου εἰς τὸν χώρον τῶν Κυβερνητικῶν κτιρίων.

401. Εἰς τὸ σχέδιον τοῦτο ἀπησχολήθησαν 40 ἐργάται τῶν ὁ-ποίων αἱ ἀπολαβαὶ κατεβλήθησαν ὑπὸ τῆς Ὑπηρεσίας Δραστηριο-ποιήσεως.

402. Τὸ ὑπὸ ἀναφορὰν σχέδιον συνεπληρώθη τὸν Αὐγουστον τοῦ 1976 μὲ πολὺ καλὰ ἀποτελέσματα.

ΣΤ. Ἐκπαίδευσιν ἐργατριῶν εἰς βιομηχανίας ἐνδύσεως

403. Τὸ σχέδιον τοῦτο ἐφηρμόσθη ἐν συνεργασίᾳ μὲ βιομηχα-νίας ἐνδύσεως πρὸς τὸν σκοπὸν ἐκπαιδεύσεως ἀριθμοῦ ἀνειδικεῦ-των ἐργατριῶν καί σταδιακὴν ἀπορρόφησίν των ὑπὸ τῶν βιομη-χανιῶν.

404. Τὰ ἡμερομίσθια τῶν ἐργατριῶν ἐπεχορηγοῦντο κατὰ 50% ὑπὸ τῆς Ὑπηρεσίας Δραστηριοποιήσεως διὰ τὰς πρῶτας 8 ἐβδο-μάδας.

405. Τὸ ἐν λόγῳ σχέδιον ἔληξεν ἀρχὰς τοῦ ἔτους 1976.

406. Ἐν τῷ μεταξὺ ἡ Ὑπηρεσία Δραστηριοποιήσεως ἐν συνεργασίᾳ μετὰ τοῦ Κλάδου Ἀπασχολήσεως τοῦ Ὑπουργείου Ἐργασίας, μὲ βιομηχανίας ἐνδύσεως/ὑποδήσεως, ὡς καὶ μετὰ τῶν συντεχνιῶν, καταρτίζουσι σχέδιον διὰ τὴν προσέλευσιν ἐργατικοῦ δυναμικοῦ εἰς τὰς ἐν λόγῳ βιομηχανίας.

IV. ΓΡΑΦΕΙΟΝ ΔΗΜΟΣΙΩΝ ΣΧΕΣΕΩΝ ΚΑΙ ΠΛΗΡΟΦΟΡΙΩΝ

407. Κατὰ τὴν διάρκειαν τῆς λειτουργίας του ἐντὸς τοῦ 1976 τὸ ΓΔΣΠ, μὲ προσωπικὰς ἐπαφὰς, ὡς καὶ μὲ τὴν ἔκδοσιν ἑκατοντάδων ἀνακοινώσεων μὲσῶ τοῦ Γραφείου Δημοσίων Πληροφοριῶν, ἐνημέρωνε τὰ μαζικὰ μέσα ἐπικοινωνίας ἐπὶ τοῦ ἔργου τοῦ ΕΤΑ καὶ παρείχε διευκρινίσεις καὶ στοιχεῖα σχετικῶς μὲ θέματα τῶν ἐκτοπισθέντων.

408. Κατήρτισε προγράμματα Ραδιοφώνου καὶ Τηλεοράσεως ἀφορῶντα εἰς θέματα τῶν Ὑπηρεσιῶν τοῦ ΕΤΑ.

409. Στενὴν ἐπαφὴν καὶ συνεχῆ ἐπικοινωνίαν διετήρησεν ἐπίσης τὸ Γραφεῖον μετὰ τῶν Ἐπιτροπῶν τῶν Ἐκτοπισθέντων, πρὸς ἐνημέρωσιν καὶ προώθησιν τῆς συνεργασίας των μετὰ τῶν Ὑπηρεσιῶν ΕΤΑ.

410. Τὸ Γραφεῖον ἀξιοποίησεν ποικιλοτρόπως τὴν παρουσίαν εἰς Κύπρον ξένων προσωπικοτήτων καὶ δημοσιογράφων καὶ διατήρησεν ἐπαφὴν μετ' αὐτῶν, ὡς καὶ μὲ ὀργανώσεις τοῦ ἐξωτερικοῦ, ἀποστέλλον εἰς αὐτοὺς διαφωτιστικὸν ὕλικὸν ἐν σχέσει μὲ τὸ προσφυγικόν.

411. Κατὰ τὸ 1976 τὸ ΓΔΣΠ ἐξέδωσε καὶ διένειμεν εἰς Κύπρον καὶ εἰς τὸ ἐξωτερικὸν διάφορα ἔντυπα διαφωτιστικοῦ καὶ πληροφοριακοῦ περιεχομένου. Τὸ Γραφεῖον ἐκδίδει τὸ μηνιαῖον δελτίον «ΟΙ ΞΕΡΡΙΖΩΜΕΝΟΙ», τὸ ὁποῖον ἐντὸς τοῦ 1976, διενεμήθη εἰς Κύπρον καὶ εἰς τὸ ἐξωτερικὸν εἰς πέραν τῶν 100,000 ἀντιτύπων.

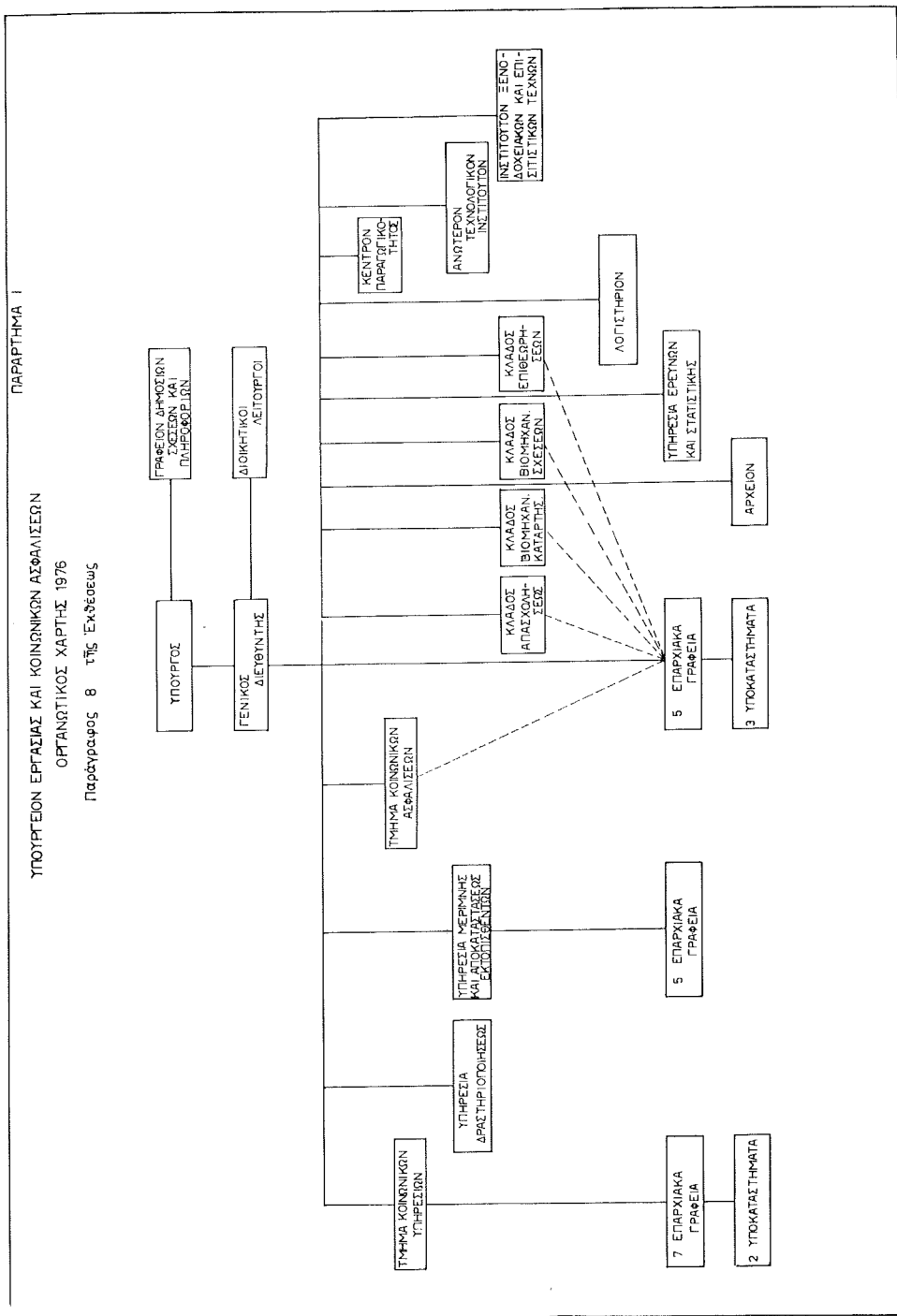

ΠΑΡΑΡΤΗΜΑ ΙΙ

ΠΑΡΑΡΤΗΜΑ ΙΙ

ΟΡΓΑΝΩΤΙΚΟΣ ΧΑΡΤΗΣ ΤΟΥ ΚΛΑΔΟΥ ΕΠΙΘΕΩΡΗΣΕΩΣ
Παράρτηρος 15 της Έκθεσης

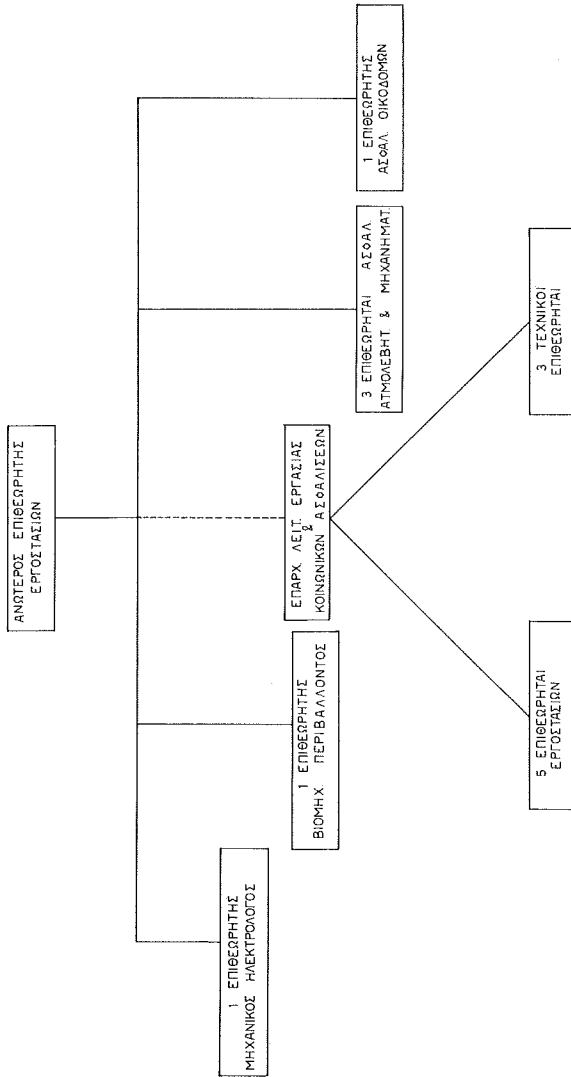

ΠΑΡΑΡΤΗΜΑ ΙΙΙ

ΝΟΜΟΙ ΚΑΙ ΚΑΝΟΝΙΣΜΟΙ ΕΦΑΡΜΟΖΟΜΕΝΟΙ ΥΠΟ ΤΟΥ ΥΠΟΥΡΓΕΙΟΥ ΕΡΓΑΣΙΑΣ ΚΑΙ ΚΟΙΝΩΝΙΚΩΝ ΑΣΦΑΛΙΣΕΩΝ ΔΕΚΕΜΒΡΙΟΣ 1976

Παράγραφος 24 τής Έκθέσεως

A. ΝΟΜΟΙ

1. Ό περι Άδικοπραγούντων Άνηλίκων Νόμος, Κεφ. 157.
2. Ό περι Άπασχολήσεως Γυναικών έν Καιριῶ Νυκτός Νόμος, Κεφ. 180.
3. Ό περι Άπασχολήσεως Γυναικών έν Μεταλλείοις Νόμος, Κεφ. 181.
4. Ό περι Άπασχολήσεως Παιδίων και Νεαρῶν Προσώπων Νόμος, Κεφ. 178, 61 τοῦ 1964 και 18 τοῦ 1968.
5. Ό περι Βοηθῶν Καταστημάτων Νόμος, Κεφ. 185.
6. Ό περι Γνωστοποιήσεως Άτυχημάτων και Έπαγγελματικῶν Νόσων Νόμος, Κεφ. 176.
7. Ό περι Δημοσίων Βοηθημάτων και Ύπηρεσιῶν Νόμος, 10 τοῦ 1975.
8. Ό περι Έργασίας έν Άρτοποιείοις έν Καιριῶ Νυκτός Νόμος, Κεφ. 177.
9. Ό περι Έργατικῶν Διαφορῶν (Συνδιαλλαγή, Διαιτησία και Έρευνα) Νόμος, Κεφ. 187.
10. Ό περι Έργοδοτουμένων εις Κέντρα Άναψυχῆς (Όροι Ύπηρεσίας) Νόμος, 80 τοῦ 1968.
11. Ό περι Έργοστασίων Νόμος, Κεφ. 134, 43 τοῦ 1964 και 32 τοῦ 1972.
12. Ό περι Έτησίων Άδειῶν μετ' Άπολαθῶν Νόμος, 8 τοῦ 1967, 25 τοῦ 1968, 23 τοῦ 1969, 26 τοῦ 1970, 34 τοῦ 1972, 66 τοῦ 1972 και 5 τοῦ 1973.
13. Ό περι Ζυθοποιείων Νόμος, Κεφ. 129.
14. Ό περι Θερινῆς Μεταμεσημβρινῆς Άναπαύσεως Νόμος, Κεφ. 186.
15. Ό περι Κατωτάτου Όριου Ήμερομισθίου Νόμος, Κεφ. 183.
16. Ό περι Κηδεμονίας Άδικοπραγούντων Νόμος, Κεφ. 162.
17. Ό περι Κοινωνικῶν Άσφαλίσεων Νόμος, 106 τοῦ 1972, 22 τοῦ 1974, 11 τοῦ 1975, 32 τοῦ 1976 και 68 τοῦ 1976.
18. Ό περι Λιμενεργατῶν (Ρύθμισις Άπασχολήσεως) Νόμος, Κεφ. 184 και 5 τοῦ 1960.
19. Ό περι Μαθητείας Νόμος, 13 τοῦ 1966.
20. Ό περι Νόθων Τέκνων Νόμος, Κεφ. 278.
21. Ό περι Οίκιακῶν Ύπηρετριῶν (Άπασχόλησις Παιδίων και Νεαρῶν Προσώπων) Νόμος, Κεφ. 179 και 41 τοῦ 1961.

22. 'Ο περί Παιδίων Νόμος, Κεφ. 352.
23. 'Ο περί Συντεχνιών Νόμος, 71 τοῦ 1965.
24. 'Ο περί Τερματισμοῦ Ἀπασχολήσεως Νόμος, 24 τοῦ 1967, 17 τοῦ 1968, 67 τοῦ 1972, 6 τοῦ 1973 καὶ 1 τοῦ 1975.
25. 'Ο περί Τερματισμοῦ Ἀπασχολήσεως (Προσωρινὰ Περιοριστικὰ Διατάξεις) Νόμος, 50 τοῦ 1974, 62 τοῦ 1974, 5 τοῦ 1976 καὶ 69 τοῦ 1976.
26. 'Ο περί Υἱοθεσίας Νόμος, Κεφ. 274.
27. 'Ο περί Ὁρῶν Ἐργασίας Νόμος, Κεφ. 182 καὶ 15 τοῦ 1967.

B. ΚΑΝΟΝΙΣΜΟΙ

28. Οἱ περί Ἀλλοδαπῶν καὶ Μεταναστεύσεως Κανονισμοί, 1949.
29. Οἱ περί Ἀμύνης Κανονισμοί, 79Α καὶ 79Β.
30. Οἱ περί Ἀποδεκτῶν Ἐπιπέδων Ὑγείας εἰς Ἐργοστάσια, Κανονισμοί, 1973.
31. Οἱ περί Διαιτητικοῦ Δικαστηρίου Κανονισμοί καὶ Κανόνες Διαδικασίας, 1968 καὶ 1970.
32. Οἱ περί Ἐλέγχου τῆς Ἀτμοσφαιρας καὶ Ἐπικινδύνων Οὐσιῶν εἰς Ἐργοστάσια Κανονισμοί, 1973.
33. Οἱ περί Ἐργοδοτουμένων εἰς Κέντρα Ἀναψυχῆς (Ὅροι Ὑπηρεσίας) Κανονισμοί, 1968.
34. Οἱ περί Ἐργοδοτουμένων εἰς Ξενοδοχεῖα (Ὅροι Ὑπηρεσίας) Κανονισμοί, 1972.
35. Οἱ περί Ἐτησίων Ἀδειῶν μετ' Ἀπολαθῶν Κανονισμοί, 1967, 1968, 1972 καὶ 1975.
36. Οἱ περί Κοινωνικῶν Ἀσφαλίσεων (Διάθεσις Ταμείου Ἀποζημιώσεως Πνευμονοκονιάσεως) Κανονισμοί, 1974.
37. Οἱ περί Κοινωνικῶν Ἀσφαλίσεων (Εἰσφοραὶ) Κανονισμοί, 1972 καὶ 1973.
38. Οἱ περί Κοινωνικῶν Ἀσφαλίσεων (Νόσοι) Κανονισμοί, 1972.
39. Οἱ περί Κοινωνικῶν Ἀσφαλίσεων (Παροχαί) Κανονισμοί, 1972.
40. Οἱ περί Λιμενεργατῶν Κανονισμοί, 1952 καὶ 1960.
41. Οἱ περί Μεταλλείων καὶ Λατομείων (Ὅργανισμὸς Ἀσφαλείας) Κανονισμοί, 1973.
42. Οἱ περί Ξυλουργικῶν Μηχανημάτων Κανονισμοί, 1973.
43. Οἱ περί Οἰκιακῶν Ὑπηρετιῶν (Ἀπασχόλησις Παιδίων καὶ Νεαρῶν Προσώπων) Κανονισμοί, 1952.
44. Οἱ περί Οἰκοδομῶν καὶ Ἔργων Μηχανικῶν Κατασκευῶν (Ἀσφάλεια, Ὑγεία καὶ Εὐημερία) Κανονισμοί, 1973.
45. Οἱ περί Συντεχνιῶν Κανονισμοί, 1968.
46. Οἱ περί Τερματισμοῦ Ἀπασχολήσεως (Προσωρινὰ Περιοριστικὰ Διατάξεις) Κανονισμοί, 1974.
47. Οἱ περί Τερματισμοῦ Ἀπασχολήσεως (Ταμείον διὰ Πλεονάζον Προσωπικόν) Κανονισμοί, 1968, 1969 καὶ 1972.

ΔΙΕΘΝΕΙΣ ΣΧΕΣΕΙΣ ΚΑΙ ΤΕΧΝΙΚΗ ΒΟΗΘΕΙΑ
ΚΑΤΑ ΤΟ 1976

Παράγραφος 32 τής Έκθέσεως

I. Έπίσκεψις του Έπουργού Έργασίας τής Ελλάδος εις Κύπρον.

Τόν Ιανουάριον έπραγματοποιήθη, κατόπιν προσκλήσεως του Έπουργού Έργασίας και Κοινωνικών Ασφαλίσεων, έπίσκεψις εις Κύπρον του Έπουργού Έργασίας κ. Κωνσταντίνου Λάσκαρη κατά την όποιαν συνεζητήθησαν θέματα κοινού ενδιαφέροντος και τρόποι περαιτέρω συνεργασίας μεταξύ των δύο Έπουργείων.

II. Έπίσκεψις εις Κύπρον αξιωματούχων του Διεθνούς Γραφείου Έργασίας.

Τόν Σεπτέμβριον έπεσκέφθη την Κύπρον ο κ. C.M. von Stedingk, Διευθυντής του Περιφερειακού Γραφείου του Διεθνούς Γραφείου Έργασίας διά την Μέσην Ανατολήν και Ευρώπην, και είχεν έπαφάς μετά του Έπουργού Έργασίας και υπηρεσιακών παραγόντων κατά τας όποιās συνεζητήθησαν θέματα άφορώντα την αξιοποίησιν τής υπό του Διεθνούς Γραφείου Έργασίας παρεχομένης τεχνικής βοήθειās.

III. Έπισκέψεις του Έπουργού Έργασίας και Κοινωνικών Ασφαλίσεων εις χώρας του έξωτερικού.

A. Μεταξύ τής 26ης Φεβρουαρίου και 2ας Μαρτίου ο Έπουργός Έργασίας, συνοδευόμενος υπό κυβερνητικών και συντεχνιακών παραγόντων, έπραγματοποίησεν έπίσκεψιν εις Τσεχοσλοβακίαν όπου υπέγραψε τó τελικόν κείμενον τής Διμερούς Συμφωνίας μεταξύ Κύπρου και Τσεχοσλοβακίας ή όποία διέπει την προσωρινήν άπασχόλησιν Κυπρίων εργατών εις την χώραν αυτήν.

B. Μετά την έπίσκεψιν του εις Τσεχοσλοβακίαν ο κ. Έπουργός έπεσκέφθη, μεταξύ τής 3ης και τής 6ης Φεβρουαρίου, την Βουλγαρίαν όπου είχεν έπαφάς μετά του Έπουργού Δημοσίων Έργων και Αρχιτεκτονικής επί θεμάτων άπορρεόντων εκ τής έφαρμογής τής μεταξύ Κύπρου και Βουλγαρίας συνομολογηθείσης Διμερούς Συμβάσεως διά την προαγωγήν τής προσωρινής άπασχολήσεως Κυπρίων εργατών εις Βουλγαρίαν και έπεσκέφθη τούς Κυπρίους εργάτας εις τούς τόπους έργασίας και διαμονής των.

Γ. Τόν Μάϊον, κατόπιν προσκλήσεως τής Λιθικής Κυβερνήσεως ο Έπουργός Έργασίας μετέβη εις Λιθύην, ήγούμενος άποστολής, εις την όποιαν συμμετείχον κυβερνητικοί και συντεχνιακοί παράγοντες, όπου συνεζήτησε θέματα άφορώντα τας προοπτικές περαιτέρω συνεργασίας μεταξύ των δύο χωρών εις τόν τομέα τής άπασχολήσεως Κυπρίων εργατών, τεχνικών και έπιστημόνων. Κατά την έν

λόγω επίσκεψιν ύπεγράφη Διμερής Συμφωνία μεταξύ τών δύο χωρών ήτις ρυθμίζει θέματα σχετιζόμενα πρὸς τήν άπασχόλησιν Κυπρίων εἰς τήν έν λόγω χώραν.

Δ. Μετά τὸ πέρας τῆς εἰς Λιθύην ἐπισκέψεώς του ὁ Ὑπουργὸς Ἔργασίας μετέθη εἰς Ἑλλάδα πρὸς ἐκτέλεσιν ἐπισήμου ἐπισκέψεως, εἰς ἀνταπόδοσιν παρομοίας ἐπισκέψεως εἰς Κύπρον τοῦ Ὑπουργοῦ Ἔργασίας τῆς Ἑλλάδος κ. Κ. Λάσκαρη (ἴδε I ἄνωτέρω). Αἱ εἰς Ἑλλάδα ἐπαφαί τοῦ κ. Ὑπουργοῦ ἐκάλυψαν πολλὰ θέματα σχετιζόμενα πρὸς τήν άπασχόλησιν Κυπρίων εἰς Ἑλλάδα ὡς θέματα, κοινωνικῶν ἀσφαλίσεων, κατωχυρώσεως τῆς συμβάσεως ἔργασίας κλπ. Εἰς συνάντησίν του μετὰ τοῦ Ὑπουργοῦ Ἔργασίας κ. Λάσκαρη, ὁ τελευταῖος ἀνεκοίνωσε τήν διάθεσιν ποσοῦ ὕψους 4 ἑκατομ. δραχμῶν διὰ τήν ἐξασφάλισιν τεχνικοῦ ἐξοπλισμοῦ διὰ τὰς ἀνάγκας τῶν ἐκπαιδευτικῶν ἰδρυμάτων τῆς Κύπρου.

IV. Ὑποτροφίαι

Α. Ἐνδεκα Λειτουργοὶ τοῦ Ὑπουργείου ἔτυχον ὑποτροφίας δι' ἐκπαίδευσιν/μετεκπαίδευσιν εἰς τὸ ἐξωτερικόν. Λεπτομέρειαι τῶν έν λόγω ὑποτροφιῶν παρατίθενται εἰς τὸν κατωτέρω πίνακα.

| Παραχωροῦσα Ἀρχή | Χώρα Ὑποτροφίας | Θέμα Ὑποτροφίας | Διάρκεια Ὑποτροφίας | Ἀριθμ. Ὑποτρ. |
|-------------------------------|--------------------|--|---------------------|---------------|
| Διεθνὲς Γραφ. Ἔργασίας | Ἡνωμένον Βασίλειον | Διοικήσιν Ἐπιχειρήσεων | 9 μῆνες | 1 |
| Πρόγραμμα Φούλμπραϊτ | Η.Π.Α. | » | 2 ἔτη | 1 |
| » | » | Water Management & Supply Systems | 1 ἔτος | 1 |
| Οὐνέσκο | Ἑλλάς | Ἀνάπτυξις ὑπηρεσιῶν βιβλιοθήκης | 6 μῆνες | 1 |
| Κυβέρνησις Ἡνωμένου Βασιλείου | Ἡνωμένον Βασίλειον | Παιδική Εὐημερία καὶ Ἐγκληματικότης Ἀνηλίκων | 9 μῆνες | 1 |
| Συμβούλιον τῆς Εὐρώπης | Ἡνωμένον Βασίλειον | Ὀργάνωσις Ὑπηρεσιῶν Ἀπασχολήσεως | 4 ἑβδομάδες | 1 |
| Ἑλληνική Κυβέρνησις | Ἑλλάς | Πρόληψις ἀτυχημάτων έν τῇ ἐργασίᾳ | 4 ἑβδομάδες | 5 |

Β. Επίσης μέσω του Υπουργείου παρεχωρήθησαν 42 υποτροφίες προς Κυπρίους ανειδίκευτους εργάτες και αναπήρους. Λεπτομέρειαι των εν λόγω υποτροφιών παρατίθενται εις τον κατωτέρω πίνακα.

| Παραχωρούσα Αρχή | Χώρα Υποτροφίας | Θέμα Υποτροφίας | Διάρκεια Υποτροφίας | Αριθμ. Υποτρ. |
|------------------------|-------------------------------------|---|---|---------------|
| Ελληνική Κυβέρνησις | Ελλάς | Κατάρτισις εις Τεχνικά επαγγέλματα μέσω Μαθητείας Ελλάδος | 3-4 έτη αναλόγως της ειδικεύσεως | 30 |
| » | » | Ειδικευσις Κυπρίων αναπήρων εις διάφορα τεχνικά επαγγέλματα | Η διάρκεια της υποτροφίας θα εξαρτηθῆ ἐκ της ειδικότητος ἐκάστου αναπήρου | 8 |
| Συμβούλιον τῆς Εὐρώπης | Όμόσπονδος Δημοκρατία τῆς Γερμανίας | Γενική Μηχανολογία | 5 μήνες | 4 |

V. Σεμινάρια/Συνέδρια

Παρατίθεται κατωτέρω πίναξ δεικνύων λεπτομερείας ὡς πρὸς τὴν συμμετοχὴν Λειτουργῶν τοῦ Υπουργείου εἰς διεθνῆ σεμινάρια/συνέδρια.

| Διοργανοῦν Σῶμα | Τόπος Συγκροτήσεως | Σεμινάριον/ Συνέδριον | Χρόνος Συγκροτήσ. | Αριθμ. Συμμετασχόντων |
|---------------------------|--------------------|---|-------------------|-----------------------|
| Συμβούλιον τῆς Εὐρώπης | Στρασβούργον | 48η Σύνοδος τῆς Ἐπιτροπῆς Ἐμπειρογνομόνων ἐπὶ τῶν Κοινωνικῶν Ἀσφαλίσεων | Φεβρουάριος | 1 |
| Διεθνὲς Γραφεῖον Ἐργασίας | Γενεύη | 61η Σύνοδος τῆς Γενικῆς Συνδιασκέψεως Ἐργασίας. | Ἰούνιος | 3 |
| » | » | Παγκόσμιος Διάσκ. Ἀπασχολήσεως | Ἰούνιος | 3 |
| Συμβούλιον τῆς Εὐρώπης | Στρασβούργον | 49η Σύνοδος τῆς Ἐπιτροπῆς Ἐμπειρογνομόνων ἐπὶ τῶν Κοινων. Ἀσφαλ. | Σεπτέμβριος | 1 |
| Διεθνὲς Γραφεῖον Ἐργασίας | Γενεύη | 62α Ναυτιλιακὴ Σύνοδος τῆς Διεθνούς Συνδιασκέψεως Ἐργασίας | Ὀκτώβριος | 2 |
| » | Τουρίνον | Πολιτικὴ ἐπὶ τῆς Ἐπαγγελματικῆς Ἀσφαλείας | | 1 |

VI. Ἀπόσπασις τοῦ Διευθυντοῦ τοῦ Κέντρου Παραγωγικότητος Κύπρου δι' ὑπηρεσίαν εἰς τὴν Ὑπάτην Ἀρμοστείαν τῶν Ἠνωμένων Ἐθνῶν διὰ τοὺς Πρόσφυγας.

Ὁ Διευθυντὴς τοῦ Κέντρου Παραγωγικότητος Κύπρου ἀπεσπάσθη δι' ὑπηρεσίαν, διαρκείας ἑνὸς ἔτους ἀπὸ τῆς 1ης Ἀπριλίου, εἰς τὴν Ὑπάτην Ἀρμοστείαν τῶν Ἠνωμένων Ἐθνῶν διὰ τοὺς Πρόσφυγας.

VII. Τεχνικὴ βοήθεια παραχωρηθεῖσα ὑπὸ τῆς Κυπριακῆς Κυβερνήσεως μέσῳ τοῦ Ὑπουργείου Ἐργασίας καὶ Κοινωνικῶν Ἀσφαλίσεων.

Κατὰ τὴν διάρκειαν τοῦ 1976 παρεχωρήθη μία νέα ὑποτροφία εἰς φοιτητὴν ἐκ χώρας τῆς Κοινοπολιτείας καὶ ἐσυνεχίσθησαν αἱ ὑποτροφίαι αἱ ὁποῖαι παρεχωρήθησαν εἰς ἕνα φοιτητὴν ἐκ χώρας τῆς Κοινοπολιτείας καὶ ἕνα ἐξ Ἑλλάδος πρὸς φοίτησιν εἰς τὸ Α.Τ.Ι.

ΕΠΙΤΡΟΠΑΙ ΚΑΙ ΣΥΜΒΟΥΛΙΑ ΛΕΙΤΟΥΡΓΟΥΝΤΑ ΕΙΣ ΤΟ
ΥΠΟΥΡΓΕΙΟΝ ΕΡΓΑΣΙΑΣ ΚΑΙ ΚΟΙΝΩΝΙΚΩΝ ΑΣΦΑΛΙΣΕΩΝ

Παράγραφος 35 τής Έκθέσεως

A. ΕΠΙΤΡΟΠΑΙ ΛΕΙΤΟΥΡΓΟΥΣΑΙ ΔΥΝΑΜΕΙ ΝΟΜΟΘΕΣΙΑΣ

1. Έπιτροπή "Όρων Έπηρεσίας Κέντρων Άναψυχής

Η Έπιτροπή αυτή ιδρύθη δυνάμει του Άρθρου 3 του Περι Έργοδοτουμένων εις Κέντρα Άναψυχής ("Όροι Έπηρεσίας) Νόμου, 80 του 1968.

"Όροι Έντολής τής Έπιτροπής

- (α) Η άρμοδιότης τής Έπιτροπής είναι όπως φροντίξη όπως αι διατάξεις του ως άνω Νόμου και των επί τη βάσει τούτου Κανονισμών τηρώνται και εφαρμόζονται δεόντως, επιλαμβάνεται διαφορών σχετιζομένων με την έρμηνείαν τούτων και εξασφαλίζη όπως οιαδήποτε παράβασις τούτων διώκεται ποινικώς.
- (β) Η Έπιτροπή κέκτηται εξουσίαν όπως εκδίδη μονίμους διαταγάς και οδηγίας διά την όμαλήν και άποτελεσματικήν εφαρμογήν και λειτουργίαν των διατάξεων του Νόμου και των επί τη θάσει τούτου Κανονισμών.
- (γ) Τηρουμένων οίωνδήποτε οδηγίων του Γενικού Εισαγγελέως τής Δημοκρατίας ή Έπιτροπή δύναται να έγείρη διά του Προέδρου αυτής ποινικήν δίωξιν κατά παντός παραβάτου του Νόμου και των Κανονισμών, των έξόδων τής τοιαύτης διώξεως βαρυνόντων την Δημοκρατίαν.
- (δ) Η Έπιτροπή δύναται να συντάσση έσωτερικούς κανονισμούς διέποντας την λειτουργίαν αυτής.

Μέλη

Την Έπιτροπήν άπαρτίζουν :

- (α) Ο Γενικός Διευθυντής του Έπουργείου Έργασίας και Κοινωνικών Άσφαλίσεων, ή αντιπρόσωπος τούτου, ως Πρόεδρος.
- (β) Ο Γενικός Διευθυντής του Έπουργείου Έμπορίου και Βιομηχανίας, ή αντιπρόσωπος τούτου.
- (γ) Δύο πρόσωπα διοριζόμενα υπό του Έπουργού Έργασίας εν συνεννοήσει μεθ' οιασδήποτε ενδιαφερομένης αντιπροσωπευτικής όργανώσεως έργοδοτών ή, μη ύπαρχούσης τοιαύτης όργανώσεως, δύο έργοδóται διοριζόμενοι υπό του Έπουργού.

- (δ) Δύο πρόσωπα διοριζόμενα υπό του Ὑπουργοῦ ἐν συνεννοήσει μεθ' οἰασδήποτε ἀντιπροσωπευτικῆς ὀργανώσεως ἐργοδοτουμένων.

2. Ἐπιτροπὴ Ὅρων Ὑπηρεσίας εἰς τὰ Ξενοδοχεῖα

Ἡ Ἐπιτροπὴ αὕτη ἰδρύθη δυνάμει τοῦ ἀρθρου 3 τοῦ Περί Ξενοδοχείων (Ὅροι Ὑπηρεσίας) Κανονισμῶν τοῦ 1972.

Ὅροι Ἐντολῆς τῆς Ἐπιτροπῆς

- (α) μεριμνᾷ ὅπως αἱ διατάξεις τῶν παρόντων Κανονισμῶν τηρῶνται καὶ ἐφαρμόζονται δεόντως·
- (β) ἐπιλαμβάνεται διαφορῶν ἀναφυομένων κατὰ τὴν ἐφαρμογὴν τῶν παρόντων Κανονισμῶν·
- (γ) ἐξετάζει οἰαδήποτε παράπονα ὑποβαλλόμενα πρὸς αὐτὴν ὑφ' οἰουδήποτε ἐνδιαφερομένου·
- (δ) διασφαλίζει ὅπως οἰοσδήποτε παραβάτης τῶν Κανονισμῶν διώκεται ποινικῶς·
- (ε) ἐκδίδει μονίμους διαταγὰς καὶ ὀδηγίας διὰ τὴν ὁμαλὴν καὶ ἀποτελεσματικὴν ἐφαρμογὴν καὶ λειτουργίαν τῶν διατάξεων τῶν Κανονισμῶν·
- (στ) συντάσσει ἐσωτερικοὺς κανονισμοὺς διέποντας τὰ τῆς λειτουργίας αὐτῆς·
- (ζ) ἐκτελεῖ πᾶν ἕτερον ὑπὸ τῶν Κανονισμῶν ἐπιβαλλόμενον αὐτῇ καθήκον.

Τηρουμένων οἰωνδήποτε ὀδηγιῶν τοῦ Γενικοῦ Εἰσαγγελέως τῆς Δημοκρατίας ἢ Ἐπιτροπῆ δύναται νὰ ἐγείρη διὰ τοῦ Προέδρου αὐτῆς ποινικὴν δίωξιν κατὰ παντὸς παραβάτου τῶν Κανονισμῶν.

Μέλη

Τὴν Ἐπιτροπὴν ἀπαρτίζουν :

- (α) Ὁ Γενικὸς Διευθυντὴς τοῦ Ὑπουργείου Ἐργασίας καὶ Κοινωνικῶν Ἀσφαλίσεων, ἢ ἀντιπρόσωπος αὐτοῦ, ὡς Πρόεδρος.
- (β) Ὁ Γενικὸς Διευθυντὴς τοῦ Κυπριακοῦ Ὄργανισμοῦ Τουρισμοῦ ἢ ἀντιπρόσωπος αὐτοῦ.
- (γ) Δύο πρόσωπα διοριζόμενα ὑπὸ τοῦ Ὑπουργοῦ κατόπιν συνεννοήσεως μεθ' οἰασδήποτε ἐνδιαφερομένης ἀντιπροσωπευτικῆς ὀργανώσεως ἐργοδοτῶν.
- (δ) Δύο πρόσωπα διοριζόμενα ὑπὸ τοῦ Ὑπουργοῦ κατόπιν συνεννοήσεως μεθ' οἰασδήποτε ἀντιπροσωπευτικῆς ὀργανώσεως ἐνδιαφερομένων ἐργοδοτουμένων.

3. Κεντρικόν Συμβούλιον Ἀσφαλείας καί Ὑγείας εἰς τὰ Μεταλλεῖα

Τὸ Συμβούλιον τοῦτο ἰδρύθη δυνάμει τοῦ ἄρθρου 33 τῶν Περὶ Μεταλλείων καὶ Λατομείων (Ὄργανισμὸς Ἀσφαλείας) Κανονισμῶν τοῦ 1973.

Ὅροι ἐντολῆς τοῦ Συμβουλίου

- (α) Νὰ συμβουλευῆ τὸν Ὑπουργὸν ἐπὶ τῆς σκοπιμότητος τῆς ἀναλήψεως ἐρεῦνης ἢ μελέτης, ἥτις πιθανῶς νὰ ὑποβοηθήσῃ τὴν βελτίωσιν τῶν συνθηκῶν ἀσφαλείας καὶ ὑγείας, τὴν ἀποφυγὴν ἐπαγγελματικῶν ἀσθενειῶν καὶ γενικῶς τὴν βελτίωσιν τῆς ἀσφαλείας, τῆς ὑπηρεσίας διασώσεως τῆς ὑγείας καὶ τῶν μεθόδων καὶ ἐξαρτήσεως ἐν τῇ ἐγκαταστάσει.
- (β) Νὰ ὑποβάλλῃ εἰς τὸν Ὑπουργὸν προτάσεις ἢ εἰσηγήσεις περὶ τῶν καλυτέρων καὶ ἀποτελεσματικωτέρων μεθόδων ἐργασίας καὶ ὄρων ἐργοδοτήσεως ἐπὶ τῷ σκοπῷ τῆς ἐξασφαλίσεως τῆς ἀσφαλείας καὶ τῆς ὑγείας τῶν ἐργατῶν.
- (γ) Νὰ συντάσῃ νέους κανονισμοὺς καὶ νὰ ἀναθεωρῇ ὑφισταμένους τοιοῦτους ὑπὸ τὸ φῶς τῆς γνώσεως καὶ πείρας τῆς ἀποκτηθείσης ἐκ τῆς μελέτης τῶν ἀτυχημάτων, τεχνικῆς προόδου καὶ ἐπαγγελματικῶν ἀσθενειῶν.
- (δ) Νὰ ἐξετάζῃ καὶ συλλέγῃ τὰς ἐκθέσεις τῶν τοιούτων ἐπιτροπῶν ἀσφαλείας καὶ οἰασδήποτε ἄλλας συστάσεις, αἵτινες ἤθελον ὑποβληθῆ εἰς αὐτόν.

Μέλη

Τὴν Ἐπιτροπὴν ἀπαρτίζουν :

- (α) Ὁ Γενικὸς Διευθυντὴς τοῦ Ὑπουργείου Ἐργασίας καὶ Κοινωνικῶν Ἀσφαλίσεων, ὅστις θὰ εἶναι ὁ Πρόεδρος.
- (β) Ὁ Γενικὸς Διευθυντὴς τοῦ Ὑπουργείου Ὑγείας ἢ ἀντιπρόσωπος τοῦ Ὑπουργείου τούτου.
- (γ) Ὁ Ἀνώτερος Λειτουργὸς Μεταλλείων.
- (δ) Ὁ Ἀνώτερος Ἐπιθεωρητὴς Ἐργοστασίων τοῦ Ὑπουργείου Ἐργασίας καὶ Κοινωνικῶν Ἀσφαλίσεων.
- (ε) Ἐνας ἰατρὸς ὀριζόμενος ὑπὸ τοῦ Ὑπουργοῦ.
- (στ) Πέντε ἀντιπρόσωποι ἐκ τῶν ἐγκαταστάσεων μεταλλείων καὶ λατομείων ἐν τῇ Νήσῳ καὶ εἰς ἐκπρόσωπος τῆς Ὁμοσπονδίας Ἐργοδοτῶν Κύπρου.
- (ζ) Τρεῖς ἀντιπρόσωποι τῶν ἐργατῶν διοριζόμενοι μεταξὺ τῶν ἐργατῶν, οἵτινες ἔχουν ὑπηρετήσει εἰς ἐπιτροπὰς ἀσφαλείας τοῦλάχιστον διὰ τρεῖς περιόδους καὶ τρεῖς συντεχνιακοὶ ἐκπρόσωποι, ἀνά εἰς ἐκ τῶν συντεχνιῶν ΠΕΟ, ΣΕΚ καὶ τῆς Τουρκικῆς.

4. Διοικητικὸν Συμβούλιον τοῦ Ταμείου Κοινωνικῶν Ἀσφαλίσεων

Τὸ Συμβούλιον τοῦτο ἰδρύθη δυνάμει τοῦ ἄρθρου 52 τοῦ Περὶ Κοινωνικῶν Ἀσφαλίσεων Νόμου, 106 τοῦ 1972.

Ὅροι ἐντολῆς τοῦ Συμβουλίου

- (α) Νὰ ἐτοιμάζη τὸν ἐτήσιον προϋπολογισμόν διοικητικῆς δαπάνης, περιλαμβανομένων τῶν ἀναγκῶν τοῦ προσωπικοῦ, ὡς καὶ ὑπολογισμοῦ τῶν ἐσόδων καὶ ἐξόδων τοῦ Ταμείου καθ' ἕκαστον ἔτος.
- (β) Νὰ ἐγκρίνη τοὺς ἐτησίους λογαριασμοὺς τοῦ Ταμείου.
- (γ) Νὰ ἐγκρίνη ἐτησίαν ἔκθεσιν τοῦ Διευθυντοῦ.
- (δ) Νὰ ἐξετάζη καὶ συμβουλεύη τὸν Ὑπουργὸν ἐπὶ παντὸς ζητήματος προκύπτοντος ἐκ τῆς ἐφαρμογῆς τοῦ Νόμου.
- (ε) Νὰ συμβουλεύη τὸν Ὑπουργὸν ἐπὶ πάσης προτεινομένης τροποποιήσεως τοῦ Νόμου.
- (στ) Νὰ ἐτοιμάζη ὑπολογισμόν τῶν πρὸς ἐπένδυσιν διαθεσίμων χρημάτων ὡς καὶ προτάσεις διὰ τὴν ἐπένδυσιν τούτων.
- (ζ) Νὰ ἐξετάζη πᾶν ἕτερον θέμα, ὅπερ ὁ Ὑπουργὸς ἢ ὁ Διευθυντὴς ἤθελε φέρει εἰς γνώσιν τοῦ Συμβουλίου.

Μέλη

Τὸ Συμβούλιον ἀποτελεῖται ἀπὸ :

- (α) Ἐνα Πρόεδρον, προερχόμενον ἐκ τῆς Δημοσίας Ὑπηρεσίας.
- (β) Τρία πρόσωπα προερχόμενα ἐπίσης ἐκ τῆς Δημοσίας Ὑπηρεσίας.
- (γ) Ὄκτὼ πρόσωπα ὀριζόμενα μετὰ γνωμοδότησιν τῶν ἀντιπροσωπευτικῶν τῶν ἐργοδοτῶν καὶ μισθωτῶν Ὄργανισμῶν καὶ ἀντιπροσωπεύοντα κατ' ἴσον λόγον ἐν τῷ Συμβουλίῳ τὰ συμφέροντα ἐργοδοτῶν καὶ μισθωτῶν.
- (δ) Δύο πρόσωπα ὀριζόμενα μετὰ γνωμοδότησιν τῶν ἀντιπροσωπευτικῶν τῶν ἀγροτῶν Ὄργανισμῶν καὶ ἀντιπροσωπεύοντα τὰ συμφέροντα τῶν ἀγροτῶν ἐν τῷ Συμβουλίῳ.
- (ε) Ἐν ἕτερον κατάλληλον πρόσωπον μὴ ὑπαγόμενον εἰς οἰανδήποτε τῶν ὡς ἄνω κατηγοριῶν.

5. Διοικητικὸν Συμβούλιον τοῦ Ταμείου Τερματισμοῦ Ἀπασχολήσεως (Πλεονάζον Προσωπικὸν)

Τὸ Συμβούλιον τοῦτο ἰδρύθη δυνάμει τοῦ Κανονισμοῦ 4 τῶν Περὶ Τερματισμοῦ Ἀπασχολήσεως (Ταμείον διὰ Πλεονάζον Προσωπικὸν) Κανονισμῶν τοῦ 1968.

“Οροι έντολῆς τοῦ Συμβουλίου

- (α) Νά καταρτίζη τὸν ἐτήσιον προϋπολογισμόν διοικητικῆς δαπάνης, περιλαμβανομένων τῶν εἰς προσωπικὸν ἀναγκῶν, ὡς καὶ ὑπολογισμόν τῶν ἐσόδων καὶ ἐξόδων τοῦ Ταμείου καθ’ ἕκαστον ἔτος.
- (β) Νά ἐγκρίνη τοὺς ἐτησίους λογαριασμοὺς τοῦ Ταμείου.
- (γ) Νά ἐξετάζη οικονομικὰς ἢ ἀναλογιστικὰς ἐκθέσεις καὶ νὰ ὑποβάλλη τὰς ἀπόψεις του εἰς τὸν Ὑπουργόν.
- (δ) Νά ἐτοιμάζη ὑπολογισμόν τῶν πρὸς ἐπένδυσιν διαθεσίμων χρημάτων καὶ ὑποβάλλη προτάσεις διὰ τὴν ἐπένδυσιν τούτων.
- (ε) Νά ἐξετάζη τοῦλάχιστον ἅπαξ ἐκάστου τριμήνου τὰς δραστηριότητας τοῦ Ταμείου, ὡς καὶ πᾶν ἕτερον ζήτημα τὸ ὁποῖον ὁ Ὑπουργὸς ἤθελε παραπέμψει εἰς τὸ Συμβούλιον.
- (στ) Νά ἀσκῆ οἰανδήποτε ἄλλην ἀρμοδιότητα προνοουμένην ὑπὸ τοῦ Νόμου ἢ ἢ ὁποῖα θὰ ἦτο ἐπακόλουθος ἢ ἀναγκαία πρὸς ἀσκήσιν τῶν διὰ τῶν παρόντων Κανονισμῶν προνοουμένων ἀρμοδιοτήτων.

6. Διοικητικὸν Συμβούλιον τοῦ Ταμείου Ἀδειῶν

Τὸ Συμβούλιον τοῦτο ἰδρύθη δυνάμει τοῦ Κανονισμοῦ 4 τῶν Περὶ Ἐτησίων Ἀδειῶν μετ’ Ἀπολαθῶν Κανονισμῶν τοῦ 1967.

“Οροι έντολῆς τοῦ Συμβουλίου

- (α) Νά πράττη πᾶν ὅ,τι ἐνδεχομένως ἢ ἀναγκαιῶς συνεπάγεται ἢ ἐνάσκησις τῶν δυνάμει τῶν διατάξεων τῶν παρόντων Κανονισμῶν παραχωρηθειςῶν εἰς αὐτὸ ἐξουσιῶν.
- (β) Νά ἐτοιμάζη τὸν ἐτήσιον προϋπολογισμόν διοικητικῆς δαπάνης συμπεριλαμβανομένων τῶν εἰς προσωπικὸν ἀναγκῶν, ὡς καὶ ὑπολογισμῶν τῶν ἐσόδων καὶ ἐξόδων τοῦ Ταμείου καθ’ ἕκαστον ἔτος.
- (γ) Νά ἐγκρίνη τοὺς ἐτησίους λογαριασμοὺς τοῦ Ταμείου.
- (δ) Νά ἐξετάζη καὶ συμβουλευῆ τὸν Ὑπουργόν ἐπὶ παντὸς ζητήματος προκύπτοντος ἐκ τῆς ἐφαρμογῆς τοῦ Νόμου.
- (ε) Νά συμβουλευῆ τὸν Ὑπουργόν ἐπὶ πάσης προτεινομένης τροποποιήσεως τοῦ Νόμου.
- (στ) Νά ἐξετάζη οικονομικὰς ἢ ἀναλογιστικὰς ἐκθέσεις καὶ ὑποβάλλη τὰς ἀπόψεις του εἰς τὸν Ὑπουργόν.
- (ζ) Νά ἐτοιμάζη ὑπολογισμόν τῶν πρὸς ἐπένδυσιν διαθεσίμων χρημάτων καὶ προτάσεις διὰ τὴν ἐπένδυσιν τούτων.
- (η) Νά ἐξετάζη τοῦλάχιστον ἅπαξ ἐκάστου τριμήνου τὰς δραστηριότητας τοῦ Ταμείου.

(θ) Νὰ ἐξετάζη πᾶν ἕτερον θέμα, τὸ ὁποῖον ὁ Ὑπουργὸς ἤθελε παραπέμψει εἰς τὸ Συμβούλιον.

Μέλη

Τὴν Ἐπιτροπὴν ἀπαρτίζουν :

- (α) Εἰς Πρόεδρος ἐκ τῆς δημοσίας ὑπηρεσίας.
- (β) Δύο ἕτερα πρόσωπα προερχόμενα ὡσαύτως ἐκ τῆς δημοσίας ὑπηρεσίας ἐξ ὧν τὸ ἓν ἐκ τοῦ Γραφείου τοῦ Γενικοῦ Λογιστοῦ.
- (γ) Τρία πρόσωπα ὀριζόμενα μετὰ γνωμοδότησιν τῶν ἀντιπροσωπευτικῶν τῶν ἐργοδοτῶν ὀργανισμῶν.
- (δ) Τρία πρόσωπα ὀριζόμενα μετὰ γνωμοδότησιν τῶν ἀντιπροσωπευτικῶν τῶν ἐργοδοτουμένων ὀργανισμῶν.

7. Συμβούλιον Μαθητείας

Ἰδρῦθη δυνάμει τοῦ Ἄρθρου 4 τοῦ περὶ Μαθητευομένων Νόμου τοῦ 1966.

Ὅροι ἐντολῆς τοῦ Συμβουλίου

- (α) Παρέχει ἢ ἐξασφαλίζει τὴν παροχὴν τοιούτων κύκλων μαθημάτων καὶ ἄλλων διευκολύνσεων (αἵτινες δυνατόν νὰ περιλαμβάνωσι τὴν παροχὴν διαμονῆς) διὰ τὰ πρόσωπα τὰ ἀπασχολούμενα ἢ τὰ ὁποῖα πρόκειται νὰ ἀπασχοληθῶσιν εἰς τὴν βιομηχανίαν μαθητείας, οἳαι δυνατόν νὰ ἀπαιτηθῶσι λαμβανομένων ὑπ' ὄψιν οἰωνδήποτε κύκλων μαθημάτων ἢ διευκολύνσεων, αἵτινες εἶναι ἄλλως διαθέσιμοι εἰς τὰ τοιαῦτα πρόσωπα.
- (β) Ὑπολογίζει τὸν ἀριθμὸν τῶν μαθητευομένων, οἵτινες ἀπαιτεῖται ὅπως ἐκπαιδευθῶσιν, ἀπὸ καιροῦ εἰς καιρὸν, εἰς εἰδικὰς βιομηχανίας οὕτως ὥστε νὰ διασφαλισθῇ ὅτι θὰ ὑπάρξῃ ἱκανοποιητικὸς ἀριθμὸς εἰδικευμένων ἐργατῶν πρὸς ἱκανοποίησιν τῶν ἀναγκῶν τῆς βιομηχανίας καὶ ὑποβάλλει συστάσεις ἀφορώσας εἰς τὴν ἀναλογίαν τῶν τεχνιτῶν πρὸς τοὺς μαθητευομένους ἐν τῇ βιομηχανίᾳ.
- (γ) Εἰσηγεῖται εἰς τὰς ἀρμοδίας ἀρχὰς τὴν λήψιν τοιούτων μέτρων, οἳα θεωροῦνται ἐπιθυμητὰ ὅπως ἐξασφαλισθῇ ἢ καθοδηγήσῃ νεαρῶν προσώπων πρὸς κατάλληλα ἐπαγγέλματα καὶ ἢ ὑπαρξῆς ἱκανοῦ ἀριθμοῦ εἰδικευμένων ἐργατῶν πρὸς ἱκανοποίησιν τῶν ἀναγκῶν τῆς βιομηχανίας.
- (δ) Προσδιορίζει καὶ εἰσηγεῖται ἐπίπεδα ἐκπαιδεύσεως μαθητευομένων.
- (ε) Διεξάγει ἢ προβαίνει εἰς διευθετήσεις διὰ τὴν διεξαγωγὴν ἐξετάσεων πρὸς ἐπιλογὴν καὶ ἐξετάσεων ἢ ἄλλων μεθόδων πρὸς ἐξακρίβωσιν τῆς ἐπιτεύξεως οἰωνδήποτε ἐπιπέδων εἰσηγηθέντων ὑπὸ τοῦ Συμβουλίου καὶ δύνανται νὰ ἀπονεύμῃ πιστοποιητικὰ ἐπιτεύξεως τῶν ἐπιπέδων τούτων.

- (στ) Εισηγείται εις τὸν Ὑπουργὸν τὴν λήψιν τοιούτων ἄλλων μέτρων ἐν σχέσει πρὸς τὴν μαθητεϊαν ἐργατῶν οἷα θεωροῦνται ὑπὸ τοῦ Συμβουλίου ἐπιθυμητά.
- (ζ) Εισηγείται εις τὸν Ὑπουργὸν τὴν κήρυξιν ἐπιπροσθέτων βιομηχανιῶν ὡς «βιομηχανιῶν μαθητείας».
- (η) Ἐν συνεργασίᾳ μετὰ τοῦ Κέντρου Παραγωγικότητος, προβαίνει εις συστάσεις πρὸς τὸν Ὑπουργὸν ἀποσκοπούσας εις ταχύρρυθμον ἐκπαίδευσιν πρὸς ἀντιμετώπισιν ἐπειγουσῶν ἀναγκῶν καὶ πρὸς ἐξάσκησιν ἀνθρώπινου δυναμικοῦ εις κατηγορίας μαθητευομένων οἷτινες εὐρίσκονται εις τὴν ἀνάγκην ἀποκτίσεως βιομηχανικῆς ἱκανότητος ταχέως πρὸς τὸν σκοπὸν ὅπως ἐξασφαλίσωσιν ἀπασχόλησιν κατάλληλον διὰ τὴν ἡλικίαν καὶ ἱκανότητά των.
- (θ) Ἀσκεῖ τοιαύτας ἄλλας ἀρμοδιότητας οἷαι προνοοῦνται ὑπὸ τοῦ Νόμου.

Μέλη

Τὴν Ἐπιτροπὴν ἀπαρτίζουν :

- (α) Ὁ Διευθυντὴς τῆς Τεχνικῆς, Γεωργικῆς καὶ Ἐπαγγελματικῆς Ἐκπαίδευσεως.
- (β) Εἷς ἐκπρόσωπος ἐκάστου τῶν Ὑπουργείων Ἐργασίας καὶ Κοινωνικῶν Ἀσφαλίσεων, Συγκοινωνιῶν καὶ Ἔργων, Ἐμπορίου καὶ Βιομηχανίας καὶ τοῦ Γραφείου Προγραμματισμοῦ, ὑποδειχθησόμενος ἐπὶ τούτῳ ὑπὸ τοῦ ἀντιστοίχου Ὑπουργοῦ.
- (γ) Ὁ Διευθυντὴς τῆς Τεχνικῆς Σχολῆς Λευκωσίας ἢ ἐκπρόσωπός του.
- (δ) Εἷς ἐκπρόσωπος τοῦ Συνδέσμου Ἀναπτύξεως Κυπρίων Ἐποπτῶν.
- (ε) Τρεῖς ἐκπρόσωποι τῶν Συνδέσμων Ἐργοδοτῶν Κύπρου, ὑποδεικνυόμενοι ὑπὸ τῶν τοιούτων συνδέσμων.
- (στ) Τρεῖς ἐκπρόσωποι τῶν πλέον ἀντιπροσωπευτικῶν Συντεχνιῶν, ὑποδεικνυόμενοι ὑπὸ τῶν τοιούτων συντεχνιῶν.
- (ζ) Ὁ Διευθυντὴς τοῦ Κέντρου Παραγωγικότητος ἢ ἐκπρόσωπός του.

Ὁ Πρόεδρος τοῦ Συμβουλίου ἐκλέγεται ὑπὸ τῶν ἀνωτέρω ἀναφερομένων Μελῶν.

β. Ἐργατικὰ Λιμενικὰ Συμβούλια

Ὅροι Ἐντολῆς τῶν Συμβουλίων

Τὰ Ἐργατικὰ Λιμενικὰ Συμβούλια, τὰ ὁποῖα ἰδρύθησαν δυνάμει τοῦ περὶ Λιμενεργατῶν (Διακανονισμὸς Ἐργασίας) Νόμου τοῦ 1952, λειτουργοῦν εἰς τοὺς λιμένας Λεμεσοῦ, Ἀμμοχώστου καὶ Λάρνακος. Ὁ σκοπὸς τῆς συστάσεως τῶν Συμβουλίων ὡς καθορί-

ζεται υπό του άρθρου 3 του ως άνω Νόμου, είναι ο διακανονισμός των ημερομισθίων και των όρων προσλήψεως και απασχολήσεως λιμενεργατών, εις τὸν λιμένα καὶ ἢ ἐκτέλεσις τοιούτων ἄλλων λειτουργιών ἐν σχέσει πρὸς τὴν τοιαύτην πρόσληψιν ἢ απασχόλησιν ὡς ἤθελε καθορισθῆ.

Μέλη

Τὰ Λιμενικά Συμβούλια εἶναι 9μελῆ, ἀπαρτίζονται δὲ ἐξ ἴσου ἀριθμοῦ ἐκπροσώπων τῆς Κυβερνήσεως, τῶν Ἐργοδοτῶν καὶ τῶν Ἐργατῶν. Τὰ Κυβερνητικά μέλη εἶναι οἱ Λειτουργοὶ οἱ κατέχοντες ὠρισμένας θέσεις ἐνῶ οἱ ἐκπρόσωποι τῶν ἐργοδοτῶν καὶ τῶν ἐργατῶν ὀρίζονται ὑπὸ τῶν ἀντιστοίχων ὀργανώσεων. Πρόεδρος εἰς ἕκαστον τῶν Συμβουλίων εἶναι ὁ οἰκείος Ἐπαρχος.

Β. ΕΠΙΤΡΟΠΑΙ ΛΕΙΤΟΥΡΓΟΥΣΑΙ ΔΥΝΑΜΕΙ ΔΙΟΙΚΗΤΙΚΩΝ ΔΙΕΥΘΕΤΗΣΕΩΝ

1. Ἐργατικὸν Συμβουλευτικὸν Σώμα

Ὅροι ἐντολῆς τοῦ Σώματος

(α) Νὰ συμβουλεύῃ τὸν Ὑπουργὸν Ἐργασίας καὶ Κοινωνικῶν Ἀσφαλίσεων —

(ι) ἐπὶ ὅλων τῶν ἐργατικῶν ζητημάτων καὶ τῆς προαγωγῆς τῆς ἐργατικῆς εἰρήνης,

(ιι) ἐπὶ ζητημάτων ἐπὶ τῶν ὁποίων οἱ ἐργοδοταὶ καὶ οἱ ἐργαζόμενοι ἔχουν κοινὸν ἐνδιαφέρον,

(ιιι) ἐπὶ τρόπων καὶ μέσων ἐνθαρρύνσεως τακτικῆς μελέτης, ἐκ μέρους τῶν ἐργοδοτῶν ὅσον καὶ τῶν ἐργαζομένων, ἐφ' ὅλων τῶν ζητημάτων τὰ ὁποῖα ἐπιηρεάζουν τὴν πρόοδον καὶ εὐμάρειαν τῆς βιομηχανίας.

(β) Νὰ ὑποβάλλῃ συστάσεις καὶ εἰσηγήσεις ἐπὶ ἐργατικῆς νομοθεσίας.

Μέλη

(α) Ὁ Ὑπουργὸς Ἐργασίας καὶ Κοινωνικῶν Ἀσφαλίσεων, Πρόεδρος.

(β) Τρεῖς ἀντιπρόσωποι τῆς Ὁμοσπονδίας Ἐργοδοτῶν Κύπρου.

(γ) Εἷς ἀντιπρόσωπος τοῦ Κυπριακοῦ Ἐμπορικοῦ καὶ Βιομηχανικοῦ Ἐπιμελητηρίου.

(δ) Εἷς ἀντιπρόσωπος τοῦ Συνδέσμου Τούρκων Ἐργοδοτῶν.

(ε) Εἷς ἀντιπρόσωπος τοῦ Τουρκικοῦ Ἐμπορικοῦ Ἐπιμελητηρίου.

(στ) Τρεῖς ἀντιπρόσωποι τῆς Παγκυπρίου Ἐργατικῆς Ὁμοσπονδίας.

- (ζ) Δύο αντιπρόσωποι τής Συνομοσπονδίας Έργατών Κύπρου.
- (η) Είς αντιπρόσωπος τής Συνομοσπονδίας Τουρκικών Συντεχνιών.

Είς τὰς συνεδριάσεις τοῦ Σώματος δύνανται νὰ παρίστανται ὡς παρακαθήμενοι ἑκπρόσωποι τῆς Παγκυπρίου Ὁμοσπονδίας Ἀνεξαρτήτων Συντεχνιών καὶ τῆς Παγκυπρίου Συντεχνίας Δημοσίων Ὑπαλλήλων.

Σ η μ ε ί ω σ ι ς

Τὸ ἄρθρον 2(3) τοῦ Περί Ὁρῶν Ἐργασίας Νόμου, Κεφ. 182, προνοεῖ διὰ τὴν ἴδρυσιν ὑπὸ τοῦ Κυβερνήτου Ἐργατικοῦ Συμβουλευτικοῦ Σώματος. Δὲν ἔχει ὁμως ζητηθῆ καὶ ἐκχωρηθῆ δυνάμει τοῦ Νόμου 23 τοῦ 1962 ἡ ἐξουσία αὐτῆ εἰς τὸν Ὑπουργὸν Ἐργασίας καὶ ὡς ἐκ τούτου ὑπὸ τὴν αὐστηρὰν ἔννοιαν τοῦ Νόμου τὸ Ἐργατικὸν Συμβουλευτικὸν Σῶμα δέον νὰ θεωρῆται ὅτι λειτουργεῖ βᾶσει διοικητικῶν διευθετήσεων.

2. Σῶμα Καθορισμοῦ Πολιτικῆς τοῦ Ὑπουργείου Ἐργασίας καὶ Κοινωνικῶν Ἀσφαλίσεων

Ὅ ρ ο ι ἐ ν τ ο λ ῆ ς τ οῦ Σ ὡ μ α τ ο ς

- (α) Νὰ συζητῆ καὶ ἀποφασίζῃ ἐπὶ θεμάτων πολιτικῆς.
- (β) Νὰ συντονίζῃ ὅλας τὰς σημαντικὰς δραστηριότητες τοῦ Ὑπουργείου.
- (γ) Νὰ θέτῃ στόχους καὶ χρονικὰ πλαίσια διὰ τὴν ἐκτέλεσιν ληφθεισῶν ἀποφάσεων.

Μ έ λ η

- (α) Ὑπουργὸς Ἐργασίας καὶ Κοινωνικῶν Ἀσφαλίσεων, Πρόεδρος,
- (β) Γενικὸς Διευθυντής,
- (γ) Διευθυντὴς Τμήματος Κοινωνικῶν Ἀσφαλίσεων,
- (δ) Διευθυντὴς Τμήματος Ὑπηρεσιῶν Κοινωνικῆς Εὐημερίας,
- (ε) Διευθυντὴς Κέντρου Παραγωγικότητος,
- (στ) Διευθυντὴς Ἀνωτέρου Τεχνολογικοῦ Ἰνστιτούτου,
- (ζ) Διευθυντὴς Ἰνστιτούτου Ξενοδοχειακῶν καὶ Ἐπισιτιστικῶν Τεχνῶν,
- (η) Ἀνώτερος Λειτουργὸς Ἀπασχολήσεως,
- (θ) Ἀνώτερος Ἐπιθεωρητὴς Ἐργοστασίων,
- (ι) Ἀνώτερος Λειτουργὸς Βιομηχανικῶν Σχέσεων,
- (ια) Ἀνώτερος Λειτουργὸς Βιομηχανικῆς Ἐκπαιδεύσεως,
- (ιβ) Λειτουργὸς Στατιστικῆς,

- (ιγ) Ἐπαρχιακὸς Λειτουργὸς Ἐργασίας καὶ Κοινωνικῶν Ἀσφαλίσεων Λευκωσίας,
- (ιδ) Ἐπαρχιακὸς Λειτουργὸς Ἐργασίας καὶ Κοινωνικῶν Ἀσφαλίσεων Λεμεσοῦ.

3. Τμηματικὴ Ἐπιτροπὴ Προσωπικοῦ

Ὅροι Ἐντολῆς τῆς Ἐπιτροπῆς

Νὰ συζητῆ θέματα σχετικὰ μὲ τοὺς ὄρους ὑπηρεσίας εἰς τὸ Ὑπουργεῖον καὶ νὰ υποβάλλη συστάσεις, εἰδικῶς ἐπὶ θεμάτων ἀφορώντων:

- (α) Τοὺς μισθοὺς καὶ τοὺς ὄρους ὑπηρεσίας τῶν ὑπαλλήλων τοῦ Ὑπουργείου.
- (β) Τὴν ἐκπαίδευσιν καὶ ἱκανότητα τοῦ προσωπικοῦ.
- (γ) Τὴν δημιουργίαν ὁμαλῶν σχέσεων μεταξὺ τοῦ προσωπικοῦ.

Μέλη

Ἡ Ἐπιτροπὴ ἀποτελεῖται ἀπὸ τὴν Ἐπίσημον καὶ τὴν ὑπαλληλικὴν πλευράν.

Τὰ Μέλη τῆ ἐπίσημου πλευρᾶς εἶναι: ὁ Γενικὸς Διευθυντής, ὅστις εἶναι καὶ ὁ Πρόεδρος τῆς Ἐπιτροπῆς, ὁ Διευθυντής Κοινωνικῶν Ἀσφαλίσεων, ὁ Ἀνώτερος Λειτουργὸς Βιομηχανικῶν Σχέσεων, ὁ Ἐπαρχιακὸς Λειτουργὸς Ἐργασίας καὶ Κοινωνικῶν Ἀσφαλίσεων Λευκωσίας καὶ ὁ πρῶτος Γραμματεὺς τοῦ Ὑπουργείου.

Τὰ Μέλη τῆς ὑπαλληλικῆς πλευρᾶς ὁ ἀριθμὸς τῶν ὁποίων δὲν θὰ ὑπερβαίῃ τοὺς 4 ὑποδεικνύονται ὑπὸ τῆς Ἐπιτροπῆς, ἥτις ἐκλέγεται ὑπὸ τῶν ὑπαλλήλων τοῦ Ὑπουργείου διὰ μυστικῆς ψηφοφορίας.

4. Ἐπιτροπὴ Διευθύνσεως διὰ θέματα Ποροσωπικοῦ

Ὅροι Ἐντολῆς τῆς Ἐπιτροπῆς

Ἡ Ἐπιτροπὴ ἔχει καθήκον νὰ συμβουλευῇ τὸν Γενικὸν Διευθυντὴν ἐπὶ θεμάτων προσωπικοῦ, τὰ ὁποῖα ἀναφύονται ἀπὸ καιροῦ εἰς καιρὸν καὶ τὰ ὁποῖα δὲν ἐμπίπτουν εἰς τὴν δικαιοδοσίαν ἄλλης Ἐπιτροπῆς, ἥτις λειτουργεῖ εἰς τὸ Ὑπουργεῖον. Τοιαῦτα θέματα εἶναι μεταξὺ ἄλλων τὰ ἀκόλουθα:

- (α) Πλήρωσις κενῶν θέσεων
- (β) Προαγωγή μελῶν τοῦ προσωπικοῦ
- (γ) Μετάθεσις μελῶν τοῦ προσωπικοῦ καὶ
- (δ) Πειθαρχία.

Τὰ μέλη τῆς Ἐπιτροπῆς αὐτῆς θὰ ἀποτελοῦν καὶ τὴν ἐπίσημον πλευράν τῆς Τμηματικῆς Ἐπιτροπῆς Προσωπικοῦ.

Μέλη

Ο Γενικός Διευθυντής, Πρόεδρος

Ο Διευθυντής Κοινωνικών Ασφαλίσεων

Ο Άνωτερος Λειτουργός Βιομηχανικών Σχέσεων

Ο Έπαρχιακός Λειτουργός Έργασίας και Κοινωνικών Ασφαλίσεων Λευκωσίας

Ο Πρώτος Γραμματέας.

5. Διοικητικόν Συμβούλιον τοῦ Κέντρου Παραγωγικότητας

Οροι ἐντολῆς τοῦ Διοικ. Συμβουλίου

(α) Νά καθορίζη τὴν ἀκολουθητέαν πολιτικὴν διὰ τὴν ἐτοιμασίαν καὶ ἐφαρμογὴν τοῦ Προγράμματος δραστηριοτήτων τοῦ Κέντρου Παραγωγικότητας,

(β) νά φροντίζη διὰ τὴν ἐφαρμογὴν τοῦ Σχεδίου Λειτουργίας τοῦ Κέντρου Παραγωγικότητας, ὡς τοῦτο συνεφωνήθη καὶ ὑπεγράφη ὑπὸ τῆς Κυπριακῆς Κυβερνήσεως ἀφ' ἐνὸς καὶ τοῦ Διεθνoῦς Γραφείου Ἔργασίας καὶ τοῦ Εἰδικoῦ Ταμείου τῶν Ἡνωμένων Ἐθνῶν ἀφ' ἑτέρου,

(γ) νά φροντίζη διὰ τὴν τήρησιν ὑπὸ τοῦ Κέντρου Παραγωγικότητας τῶν δημοσιονομικῶν διατάξεων καὶ τῶν κανονισμῶν ἀπασχολήσεως τῆς Κυπριακῆς Κυβερνήσεως,

(δ) νά φροντίζη ὥστε ἡ πολιτικὴ τοῦ Διοικητικοῦ Συμβουλίου νά ἐφαρμόζεται ἀποτελεσματικῶς καὶ ἱκανοποιητικῶς ὑπὸ τοῦ Διευθυντοῦ τοῦ Κέντρου Παραγωγικότητας.

Μέλη

Γενικός Διευθυντής Ὑπουργείου Ἔργασίας καὶ Κοινωνικῶν Ασφαλίσεων, Πρόεδρος,

Τέσσαρες Κυβερνητικοὶ ἐκπρόσωποι, ἥτοι, ἀνὰ εἰς ἀντιπρόσωπος ἐκ τῶν Ὑπουργείων Οἰκονομικῶν, Ἐμπορίου καὶ Βιομηχανίας, Παιδείας, Ἔργασίας καὶ Κοινωνικῶν Ασφαλίσεων καὶ τοῦ Γραφείου Προγραμματισμοῦ,

Ἐπτὰ ἐκπρόσωποι τῆς Ὀμοσπονδίας Ἐργοδοτῶν Κύπρου,

Τρεῖς ἐκπρόσωποι τῶν Συντεχνιῶν (ΣΕΚ, ΠΕΟ καὶ Τουρκικαὶ Συντεχνίαι),

Ο Διευθυντής τοῦ Κέντρου παρακάθεται εἰς τὰς συνεδριάσεις τοῦ Συμβουλίου ἀνευ ὄμως δικαιώματος ψήφου.

6. Κεντρικὸν Συμβούλιον διὰ τὴν Ἀποκατάστασιν τῶν Ἀναπήρων

Οροι ἐντολῆς τοῦ Συμβουλίου

Νά συμβουλευῆ τὴν Κυβέρνησιν ἐπί:

- (α) τῆς ἀναπτύξεως τῶν ὑπηρεσιῶν ἀποκαταστάσεως τῶν ἀναπήρων,
- (β) τοῦ ὑπὸ τῶν διαφόρων Κυβερνητικῶν Τμημάτων καὶ ἐθελοντικῶν ὀργανισμῶν τῶν σχετιζομένων μὲ τὸ ἔργον τῆς ἀποκαταστάσεως ἀναπήρων ἀναληφθησομένου ρόλου καὶ τῶν τρόπων συνεργασίας τούτων,
- (γ) τῆς ἀνάγκης εἰδικῆς ἐκπαιδεύσεως ἢ διευκολύνσεως ἀπασχολήσεως δι' εἰδικὰς κατηγορίας ἀναπήρων,
- (δ) τῆς δαπάνης τῶν προτεινομένων προγραμμάτων ἀναπτύξεως καὶ τοῦ τρόπου ἀντιμετωπίσεώς των,
- (ε) τῆς ἀναγκαίας δημοσιότητος διὰ τὴν προβολὴν τῶν διαθεσίμων ὑπηρεσιῶν.

Νὰ ὑποβάλλῃ πρὸς τὴν Κυβέρνησιν προτάσεις καὶ εἰσηγήσεις ἐπὶ οἰωνδήποτε νομοθετικῶν μέτρων ἀφορώντων εἰς τοὺς ἀναπήρους, ἅτινα ἤθελον καταστή ἀναγκαῖα.

Νὰ ὀρίζῃ ὑπεπιτροπὰς διὰ νὰ ἐξετάζουσι συγκεκριμένα θέματα ἢ προβλήματα.

Νὰ ὀρίζῃ τοιαῦτα πρόσωπα ὡς ἤθελε κριθῆ σκοπιμὸν δι' εἰδικοὺς σκοποὺς.

Νὰ ἐκδίδῃ κανονισμοὺς διέποντας τὴν ἰδίαν αὐτοῦ διαδικασίαν, τὴν σύγκλησιν τῶν συνεδριῶν αὐτοῦ καὶ τὴν ἀπαιτουμένην ἀπαρτίαν.

Νὰ ζητῇ τοιαύτας στατιστικὰς ἢ ἄλλας πληροφορίας ὡς ἤθελε κριθῆ ἀναγκαῖον διὰ τὴν καλὴν διεξαγωγὴν τοῦ ἔργου του.

Μέλη

Ὁ Ὑπουργὸς Ἐργασίας καὶ Κοινωνικῶν Ἀσφαλίσεων,
Πρόεδρος,

5 ἀντιπρόσωποι τοῦ Ὑπουργείου Ἐργασίας καὶ Κοινωνικῶν Ἀσφαλίσεων (ἀνὰ εἷς ἐκ τοῦ Κλάδου Ἀπασχολήσεως, τοῦ Τμήματος Κοινωνικῶν Ἀσφαλίσεων καὶ τοῦ Τμήματος Εὐημερίας, ὁ Ἐπαρχιακὸς Λειτουργὸς Ἐργασίας καὶ Κοινωνικῶν Ἀσφαλίσεων Λευκωσίας καὶ ὁ Λειτουργὸς Ἀποκαταστάσεως Ἀναπήρων),

1 ἀντιπρόσωπος τοῦ Ὑπουργείου Οἰκονομικῶν

1 ἀντιπρόσωπὸς τοῦ Ὑπουργείου Ὑγείας

3 ἀντιπρόσωποι τοῦ Ὑπουργείου Παιδείας (ἀνὰ εἷς ἐκ τῆς Σχολῆς Τυφλῶν, τῆς Σχολῆς Κωφάλαων καὶ τοῦ Κλάδου Τεχνικῆς Ἐκπαιδεύσεως)

4 ἀντιπρόσωποι τῶν Ἐργοδοτῶν

4 ἀντιπρόσωποι τῶν Συντεχνιῶν

1 ἀντιπρόσωπος τῆς Παγκυπρίου Ὀργανώσεως Ἀναπήρων

1 αντιπρόσωπος τῆς Ὁργανώσεως διὰ τὴν προστασίαν τῶν Ἀσκησίων Παίδων

1 αντιπρόσωπος τῆς Στέγης «Ἅγιος Χαράλαμπος»

1 αντιπρόσωπος τῆς Ἑταιρείας Ψυχικῆς Ὑγιεινῆς

1 αντιπρόσωπος τοῦ Κυπριακοῦ Ἐρυθροῦ Σταυροῦ

1 αντιπρόσωπος τῆς Λέσχης Ἱπποδρομιῶν

Οἰοιδήποτε ἄλλοι αντιπρόσωποι τῶν ὁποίων ὁ διορισμὸς καθίσταται ἀναγκαῖος.

7. Διοικητικὸν Συμβούλιον Ἀνωτέρου Τεχνολογικοῦ Ἰνστιτούτου

Ὅροι ἐντολῆς τοῦ Συμβουλίου

Τὸ Διοικητικὸν Συμβούλιον εἶναι ἡμιαυτόνομον σῶμα ὑπὸ τὸ Ὑπουργεῖον Ἐργασίας καὶ Κοινωνικῶν Ἀσφαλίσεων καὶ ἀσχολεῖται μὲ τὴν χάραξιν τῆς πολιτικῆς τὴν ὁποίαν ἀκολουθεῖ τὸ Ἰνστιτούτον, ἐντὸς τῶν γενικῶν πλαισίων τῆς Τεχνικῆς Ἐκπαιδεύσεως τῆς Νήσου καὶ μὲ ἄλλα συναφῆ θέματα.

Μέλη

Τὸ Διοικητικὸν Συμβούλιον τοῦ Ἀνωτέρου Τεχνολογικοῦ Ἰνστιτούτου ἀποτελεῖται ἀπὸ ἀντιπροσώπους τῶν Ὑπουργείων Παιδείας, Συγκοινωνιῶν καὶ Ἔργων, Οἰκονομικῶν, τοῦ Γραφείου Προγραμματισμοῦ, τοῦ Ὑπουργείου Ἐργασίας καὶ Κοινωνικῶν Ἀσφαλίσεων, τῆς βιομηχανίας καὶ τῶν Συντεχνιῶν. Τούτου προεδρεῖ ὁ Γενικὸς Διευθυντὴς τοῦ Ὑπουργείου Ἐργασίας καὶ Κοινωνικῶν Ἀσφαλίσεων, χρέη δὲ Γραμματέως ἐκτελεῖ ὁ Διευθυντὴς τοῦ Ἀνωτέρου Τεχνολογικοῦ Ἰνστιτούτου.

8. Διοικητικὸν Συμβούλιον τοῦ Ἰνστιτούτου Ξενοδοχειακῶν καὶ Ἐπισιτιστικῶν Τεχνῶν

Ὅροι ἐντολῆς τοῦ Συμβουλίου

- (α) Νὰ εἰσηγηθῆται πρὸς τὸν Ὑπουργὸν τὴν θέσπισιν Κανονισμῶν Λειτουργίας τῆς Σχολῆς ἢ τὴν ἀλλαγὴν τούτων.
- (β) Νὰ καθορίζῃ ἐν συνεννοήσει μετὰ τοῦ Διευθυντοῦ τὸ ἐτήσιον ἀναλυτικὸν πρόγραμμα τῆς Σχολῆς καὶ νὰ ἐπιθλέπη τὴν ἐν γένει ὁμαλὴν λειτουργίαν αὐτῆς συμφώνως πρὸς τοὺς ἐν ἰσχύϊ Κανονισμοὺς.
- (γ) Νὰ προετοιμάζῃ τὴ βοήθειαν τοῦ Διευθυντοῦ καὶ νὰ ὑποβάλλῃ πρὸς τὴν Κυβέρνησιν πρὸς ἔγκρισιν τὸν προϋπολογισμὸν ἐκάστου ἔτους.
- (δ) Νὰ συμβουλευθῆ τὸν Ὑπουργὸν Ἐργασίας καὶ Κοινωνικῶν Ἀσφαλίσεων ἐφ' ὅλων τῶν ζητημάτων τῶν ἀφορώντων εἰς τὴν ἐκπαίδευσιν ἢ μετεκπαίδευσιν προσώπων εἰς τὸν το-

μέα τῶν ξενοδοχείων καὶ ἐστιατορίων καὶ εἰς ποίους κλάδους.

- (ε) Νὰ συμβουλευῆ τὸν Ὑπουργὸν Ἐργασίας ἐφ' οἷονδῆποτε ἄλλων ζητημάτων ἐχόντων σχέσιν μὲ τὴν Σχολὴν καὶ τὸ Ἴνστιτούτον.

Μέλη

Τὸ Συμβούλιον ἀπαρτίζεται:

- (α) Ὑπὸ τοῦ Γενικοῦ Διευθυντοῦ τοῦ Ὑπουργείου Ἐργασίας καὶ Κοινωνικῶν Ἀσφαλίσεων, ὡς Προέδρου
- (β) Ὑφ' ἑνὸς ἐκπροσώπου τοῦ Ὑπουργείου Παιδείας ἐκ τῆς Τεχνικῆς Ἐκπαιδεύσεως
- (γ) Ὑφ' ἑνὸς ἐκπροσώπου τοῦ Ὑπουργείου Ἐμπορίου καὶ Βιομηχανίας
- (δ) Ὑφ' ἑνὸς ἐκπροσώπου τοῦ Κέντρου Παραγωγικότητος
- (ε) Ὑφ' ἑνὸς ἐκπροσώπου τοῦ Ὑπουργείου Οἰκονομικῶν
- (στ) Ὑπὸ τοῦ Ἀνωτέρου Λειτουργοῦ Βιομηχανικῆς Ἐκπαιδεύσεως
- (ζ) Ὑπὸ τοῦ Προέδρου τοῦ Συστήματος Μαθητείας
- (η) Ὑπὸ δύο ἐκπροσώπων τῶν ἐργοδοτῶν
- (θ) Ὑπὸ δύο ἐκπροσώπων τῶν Συντεχνιῶν.

9. Διοικητικὸν Συμβούλιον τοῦ Κέντρου Ἀποκαταστάσεως Ἀναπήρων

Ὅροι ἐντολῆς τοῦ Συμβουλίου

- (α) Νὰ εἰσηγῆται εἰς τὸν Ὑπουργὸν τὴν ὑπὸ τοῦ Κέντρου ἀκολουθητέαν πολιτικὴν.
- (β) Νὰ μελετᾷ καὶ υποβάλλῃ εἰς τὸ Ὑπουργεῖον προτάσεις διὰ τὸν ἐτήσιον προϋπολογισμὸν τοῦ Κέντρου.
- (γ) Νὰ παρακολουθῆ καὶ μεριμνᾷ διὰ τὴν ἐφαρμογὴν τῆς πολιτικῆς καὶ προγραμμάτων τοῦ Κέντρου καὶ τῆς ἐν γένει λειτουργίας τούτου.
- (δ) Νὰ εἰσηγῆται τὴν λήψιν τῶν ἐνδεικνυομένων μέτρων ἐν σχέσει μὲ τὴν προσέλευσιν, κατάρτισιν καὶ ἐπαγγελματικὴν ἀποκατάστασιν τῶν ἀναπήρων τοῦ Κέντρου.
- (ε) Νὰ διασφαλίζῃ στενὴν συνεργασίαν τοῦ Κέντρου μετὰ τῶν ἐνδιαφερομένων ὑπηρεσιῶν, ὀργανώσεων, ἰδιωτικῶν καὶ μὴ, καὶ
- (στ) Νὰ εἰσηγῆται εἰς τὸ Ὑπουργεῖον τὴν λήψιν μέτρων ἐν σχέσει πρὸς οἷονδῆποτε θέμα σχετιζόμενον μὲ τὸ Κέντρον.

Μέλη

- Ἀνώτερος Λειτουργὸς Ἀπασχολήσεως, Πρόεδρος
 - Ἐπαρχιακὸς Λειτουργὸς Ἐργασίας καὶ Κοινωνικῶν Ἀσφαλίσεων Λευκωσίας
 - Ἐκπρόσωπος τοῦ Γραφείου Προγραμματισμοῦ
 - Ἐκπρόσωπος τοῦ Ὑπουργείου Ὑγείας
 - Ἐκπρόσωπος τῆς Ὁμοσπονδίας Ἐργοδοτῶν Κύπρου
 - Ἐκπρόσωπος τοῦ Συνδέσμου Ἐργολάβων
 - Ἐκπρόσωπος τοῦ Τουρκικοῦ Ἐμπορικοῦ Ἐπιμελητηρίου
 - Ἐκπρόσωπος τῆς Παγκυπρίου Ἐργατικῆς Ὁμοσπονδίας
 - Ἐκπρόσωπος τῆς Συνομοσπονδίας Ἐργατῶν Κύπρου
 - Ἐκπρόσωπος τῶν Τουρκικῶν Συντεχνιῶν
 - Ἐκπρόσωπος τῆς Παγκυπρίου Ὁργανώσεως Ἀποκαταστάσεως Ἀναπήρων
- Γραμματεὺς, ὁ Λειτουργὸς Ἀποκαταστάσεως Ἀναπήρων.

10. Παγκύπριον Συμβούλιον Ἀσφαλείας

Ὅροι ἐντολῆς τοῦ Συμβουλίου

Νὰ συμβουλευῆ τὸν Ὑπουργὸν Ἐργασίας καὶ Κοινωνικῶν Ἀσφαλίσεων ἐπὶ ζητημάτων προλήψεως ἀτυχημάτων, τὴν ἀνάπτυξιν, διάδοσιν καὶ διατήρησιν τῶν δραστηριοτήτων, αἵτινες θὰ ἐπηρεάσωσιν ἢ θὰ ἀπαιτήσωσιν τὴν ἐπίτευξιν συνθηκῶν ἀσφαλείας μεταξὺ τῶν ἐργοδοτουμένων, τῶν ἐργοδοτῶν καὶ τοῦ πληθυσμοῦ τῆς πολιτείας ἐν γένει.

Μέλη

Τοῦ Συμβουλίου προεδρεύει ὁ Ὑπουργὸς Ἐργασίας καὶ Κοινωνικῶν Ἀσφαλίσεων ἢ ὁ ἀντιπρόσωπος αὐτοῦ.

Τὰ μέλη τοῦ Συμβουλίου διορίζονται ἀπὸ τὸν Ὑπουργὸν Ἐργασίας καὶ Κοινωνικῶν Ἀσφαλίσεων διὰ περίοδον τριῶν ἐτῶν. Ὁ ἀριθμὸς τῶν μελῶν ἐναπόκειται εἰς τὴν διακριτικὴν εὐχέρειαν τοῦ Ὑπουργοῦ, ὁ ὁποῖος θὰ φροντίζῃ οὕτως ὥστε νὰ περιληφθοῦν ἀντιπρόσωποι ἐξ ὄλων τῶν κυρίων ἐγκαταστάσεων τῆς περιοχῆς ὅπου τὸ Συμβούλιον θὰ κατευθύνῃ τὰς δραστηριότητάς του. Οἱ διορισμοὶ ἔχουν προσωπικὸν χαρακτῆρα καὶ ὡς ἐκ τούτου ἀποκλείεται ἡ συμμετοχὴ οἰουδήποτε ἀντικαταστάτου εἰς τὰς συνεδριάσεις τοῦ Συμβουλίου.

11. Ἐπαρχιακὴ Συμβουλευτικὴ Ἐπιτροπὴ τῶν Ἐπαρχιακῶν Γραφείων Ἐργασίας

Ὅροι ἐντολῆς τῶν Ἐπιτροπῶν

Τοιαῦται ἐπιτροπαὶ λειτουργοῦν εἰς ὅλα τὰ Ἐπαρχιακὰ Γραφεία Ἐργασίας καὶ Κοινωνικῶν Ἀσφαλίσεων. Ἐκάστη τούτων συμβουλευεῖ ἐπὶ τῆς ὀργανώσεως καὶ λειτουργίας τῆς Ὑπηρεσίας

Ἀπασχολήσεως, ὡς καὶ ἐπὶ τῆς βελτιώσεως τῆς ἐν τῇ Ἐπαρχίᾳ ἀκολουθουμένης τακτικῆς ἀπασχολήσεως ὡς αὕτη ἐξυπηρετεῖται ὑπὸ τῶν Ἐπαρχιακῶν Γραφείων Ἐργασίας.

Μέλη

Ἡ Ἐπιτροπὴ ἀποτελεῖται ἀπὸ ἴσον ἀριθμὸν (συνήθως 3) ἀντοπροσώπων τῶν ἐργοδοτῶν καὶ τῶν ἐργαζομένων, ὀριζομένων ὑπὸ τοῦ Ὑπουργοῦ. Ὑπὸ τοῦ Ὑπουργοῦ ὀρίζεται ἐπίσης καὶ ἓν ἄλλον πρόσωπον ὡς πρόεδρος.

Ὁ Λειτουργὸς Ἀπασχολήσεως ἐκάστου Ἐπαρχιακοῦ Γραφείου ἐκτελεῖ χρέη Γραμματέως, ὁ δὲ Ἐπαρχιακὸς Λειτουργὸς Ἐργασίας παρακάθεται ὡς σύμβουλος—παρατηρητῆς εἰς πᾶσαν συνεδρίαν τῆς Ἐπιτροπῆς.

Ἡ Ἐπιτροπὴ δύναται νὰ κάμνη χρῆσιν τῶν ὑπηρεσιῶν ἐπιπροσθέτων μελῶν, ἅτινα κέκτηνται εἰδικῶν γνώσεων, διὰ νὰ συμβουλευσὶ τὴν Ἐπιτροπὴν ἐπὶ εἰδικῶν προβλημάτων.

12. Παγκύπριον Συμβούλιον Κοινωνικῆς Ἀναπτύξεως

Ὅροι ἐντολῆς τοῦ Συμβουλίου

- (α) νὰ μελετᾷ κοινωνικὰ προβλήματα καὶ ἀνάγκας καὶ νὰ συμβουλευῆ τὴν Κυβέρνησιν διὰ τὴν διαμόρφωσιν καὶ ἐφαρμογὴν πολιτικῆς κοινωνικῆς ἀναπτύξεως·
- (β) νὰ συντονίζῃ τὰς δραστηριότητας κοινωνικῆς εὐημερίας· καὶ νὰ ἐνεργῇ ὡς σύνδεσμος μεταξὺ κυβερνητικῶν καὶ ἐθελοντικῶν ὀργανισμῶν εἰς τὸν τομέα τῆς κοινωνικῆς ἀναπτύξεως.

Μέλη

Ὁ Ὑπουργὸς Ἐργασίας καὶ Κοινωνικῶν Ἀσφαλίσεων, Πρόεδρος

Ὁ Γενικὸς Διευθυντὴς τοῦ Ὑπουργείου Ἐργασίας καὶ Κοινωνικῶν Ἀσφαλίσεων

Ὁ Γενικὸς Διευθυντὴς τοῦ Ὑπουργείου Ἐσωτερικῶν

Ὁ Γενικὸς Διευθυντὴς τοῦ Ὑπουργείου Ὑγείας

Ὁ Γενικὸς Διευθυντὴς τοῦ Ὑπουργείου Δικαιοσύνης

Ὁ Γενικὸς Διευθυντὴς τοῦ Ὑπουργείου Παιδείας

Ὁ Γενικὸς Διευθυντὴς τοῦ Ὑπουργείου Γεωργίας καὶ Φυσικῶν Πόρων

Ὁ Γενικὸς Διευθυντὴς τοῦ Γραφείου Προγραμματισμοῦ

Δύο ἐκπρόσωποι τοῦ Παγκυπρίου Συμβουλίου Εὐημερίας

Ὁ Διευθυντὴς τοῦ Τμήματος Ὑπηρεσιῶν Κοινωνικῆς Εὐημερίας, ὁ ὁποῖος ἐκτελεῖ καθήκοντα Γραμματέως.

13. Συμβουλευτικὸν Σώμα τοῦ Εἰδικοῦ Ταμείου Ἀνακουφίσεως

Ὅροι ἐντολῆς τοῦ Σώματος

Τὸ Σώμα συμβουλεύει τὸν Ὑπουργὸν Ἐργασίας καὶ Κοινωνικῶν Ἀσφαλίσεων ἐπὶ τῆς καλυτέρας ἀξιοποιήσεως τῶν οἰκονομικῶν πόρων τοῦ Ταμείου πρὸς τὸν σκοπὸν βελτιώσεως τῶν συνθηκῶν διαβιώσεως τῶν ἐκτοπισθέντων, προαγωγῆς τῆς κοινωνικῆς τῶν εὐημερίας καὶ ταχείας δραστηριοποιήσεώς των.

Μέλη

Ὑπουργὸς Ἐργασίας καὶ Κοινωνικῶν Ἀσφαλίσεων, Πρόεδρος
Γενικὸς Διευθυντῆς, Ὑπουργείου Ἐργασίας καὶ Κοινωνικῶν Ἀσφαλίσεων

Γενικὸς Διευθυντῆς, Ὑπουργείου Οἰκονομικῶν

Γενικὸς Διευθυντῆς, Ὑπουργείου Ἐσωτερικῶν

Γενικὸς Διευθυντῆς, Ὑπουργείου Παιδείας

Γενικὸς Διευθυντῆς, Ὑπουργείου Ὑγείας

Γενικὸς Διευθυντῆς, Ὑπουργείου Ἐμπορίου καὶ Βιομηχανίας

Γενικὸς Διευθυντῆς, Ὑπουργείου Γεωργίας καὶ Φυσικῶν Πόρων

Γενικὸς Διευθυντῆς, Ὑπουργείου Συγκοινωνιῶν καὶ Ἔργων

Γενικὸς Διευθυντῆς, Γραφείου Προγραμματισμοῦ

Γενικὸς Ἐλεγκτῆς

Γενικὸς Λογιστῆς

Γενικὸς Γραμματεὺς Π.Ε.Ο.

Γενικὸς Γραμματεὺς Σ.Ε.Κ.

Γενικὸς Γραμματεὺς Π.Ε.Κ.

Γενικὸς Γραμματεὺς Ε.Κ.Α.

Ἐκρόσωποι Ἐκτοπισθέντων (Πρόεδρος καὶ Γενικὸς Γραμματεὺς)

Γενικὸς Διευθυντῆς, Ὁμοσπονδίας Ἐργοδοτῶν Κύπρου

Γραμματεὺς Ἐμπορικοῦ καὶ Βιομηχανικοῦ Ἐπιμελητηρίου

Ἐκπρόσωπος Δημοκρατικοῦ Κόμματος

Ἐκπρόσωπος Α.Κ.Ε.Λ.

Ἐκπρόσωπος Ε.Δ.Ε.Κ.

Ἐκπρόσωπος Δημοκρατικοῦ Συναγερμῶν

Διοικητῆς Συνεργατικῆς Ἀναπτύξεως

Πρόεδρος Παγκυπρίου Συμβουλίου Εὐημερίας

Παρακάθηνται οἱ Διευθυνταὶ τῶν Ὑπηρεσιῶν τοῦ Εἰδικοῦ Ταμείου Ἀνακουφίσεως.

Τὸ Σώμα ἀπασχολεῖ Γραμματέα, ὅστις ἀσχολεῖται ἀποκλειστικῶς μὲ θέματα τοῦ Ταμείου.

ΠΙΝΑΞ 1

Παράγραφος 39 τής Έκθεσως

ΑΠΑΣΧΟΛΗΣΙΣ ΕΙΣ ΤΑ ΚΥΒΕΡΝΗΤΙΚΑ ΤΜΗΜΑΤΑ, ΤΑ ΜΕΤΑΛΛΕΙΑ ΚΑΙ ΤΑΣ
ΒΡΕΤΤΑΝΙΚΑΣ ΣΤΡΑΤΙΩΤΙΚΑΣ ΑΡΧΑΣ (ΗΝΩΜ. ΕΘΝΗ ΚΑΙ ΝΑΑΦΙ), 1976

| ΜΗΝ | Α. ΚΥΒΕΡΝΗΤΙΚΑ ΤΜΗΜΑΤΑ (Έξομοιασίου Μέσος Όρος) | | | | | Β. ΜΕΤΑΛΛΕΙΑ (Μέσος όρος ήμερησώς) | | Γ. ΒΡΕΤ. ΣΤΡ. ΑΡΧΑΙ, ΗΝ ΕΘΝΗ ΚΑΙ ΝΑΑΦΙ (κατά τὸ τέλος ἐκάστου μηνός) | | | | |
|-------------|--|---------|-------------------------|-------------------------|-------------------------|---------------------------------------|---------|--|---------|--------|---------|---------|
| | Όλικόν Άρρενες | Θήλειες | (α) Έργάται Τακτικοί | (β) Έργάται Έκτακτοι | (β) Γραφεΐς Τεχνικοί | Όλικόν Άρρενες | Θήλειες | Όλικόν Άρρενες | Θήλειες | | | |
| | | | | | | | | | | Όλικόν | Άρρενες | Θήλειες |
| Ίανουάριος | 8,353 | 6,263 | 2,090 | 3,644 | 2,742 | 1,967 | 1,812 | 1,732 | 80 | 5,761 | 4,988 | 773 |
| Φεβρουάριος | 8,099 | 6,083 | 2,016 | 3,568 | 2,541 | 1,990 | 1,748 | 1,668 | 80 | 5,751 | 4,979 | 772 |
| Μάρτιος | 8,457 | 6,397 | 2,060 | 3,549 | 2,941 | 1,967 | 1,816 | 1,736 | 80 | 5,219 | 4,553 | 666 |
| Άπρίλιος | 8,467 | 6,341 | 2,126 | 3,564 | 2,918 | 1,985 | 1,816 | 1,736 | 80 | 5,149 | 4,462 | 687 |
| Μάϊος | 8,653 | 6,484 | 2,169 | 3,630 | 2,993 | 2,030 | 1,899 | 1,819 | 80 | 4,962 | 4,304 | 658 |
| Ίούνιος | 9,107 | 6,943 | 2,164 | 3,603 | 3,580 | 1,924 | 1,849 | 1,769 | 80 | 4,919 | 4,260 | 659 |
| Ίούλιος | 9,218 | 6,987 | 2,231 | 3,560 | 3,706 | 1,952 | 1,876 | 1,796 | 80 | 4,860 | 4,200 | 660 |
| Αύγουστος | 9,144 | 6,898 | 2,246 | 3,538 | 3,654 | 1,951 | 1,725 | 1,645 | 80 | 4,750 | 4,108 | 642 |
| Σεπτέμβριος | 9,008 | 6,743 | 2,265 | 3,619 | 3,366 | 2,023 | 1,767 | 1,687 | 80 | 4,731 | 4,073 | 658 |
| Όκτώβριος | 9,376 | 6,823 | 2,553 | 3,631 | 3,261 | 2,484 | 1,808 | 1,728 | 80 | 4,694 | 4,052 | 642 |
| Νοέμβριος | 9,437 | 6,913 | 2,524 | 3,722 | 3,449 | 2,266 | 1,800 | 1,720 | 80 | 4,685 | 4,035 | 650 |
| Δεκέμβριος | 9,394 | 6,897 | 2,497 | 3,692 | 3,447 | 2,255 | 1,740 | 1,660 | 80 | 4,681 | 4,034 | 647 |
| ΜΕΣΟΣ ΟΡΟΣ | 8,893 | 6,648 | 2,245 | 3,610 | 3,217 | 2,066 | 1,805 | 1,725 | 80 | 5,013 | 4,337 | 676 |

ΠΙΝΑΞ 2

Παράγραφος 44 τής Έκθέσεως

ΣΥΓΚΡΙΤΙΚΟΣ ΠΙΝΑΞ ΔΕΙΚΝΥΩΝ ΤΟΥΣ ΕΓΓΕΓΡΑΜΜΕ- ΝΟΥΣ ΑΝΕΡΓΟΥΣ ΑΠΟ ΤΟΥ ΕΤΟΥΣ 1968

| Μην/Έτος | Όλικόν | Άρρνες | Θήλεις | Κάτοικοι Πόλεων | Κάτοικοι Υπαίθρου |
|------------------|--------|--------|--------|--------------------|----------------------|
| Μέσος όρος 1968 | 3,174 | 1,890 | 1,284 | 1,041 | 2,133 |
| » » 1969 | 2,703 | 1,538 | 1,165 | 895 | 1,808 |
| » » 1970 | 2,810 | 1,633 | 1,177 | 961 | 1,849 |
| » » 1971 | 2,846 | 1,596 | 1,250 | 917 | 1,929 |
| » » 1972 | 2,524 | 1,407 | 1,117 | 851 | 1,673 |
| » » 1973 | 3,314 | 1,772 | 1,542 | 1,057 | 2,257 |
| » » 1974 | 11,206 | 6,726 | 4,480 | 4,582 | 6,634 |
| » » 1975 | 22,543 | 16,199 | 6,344 | 8,109 | 14,434 |
| Μάρτιος 1975 | 24,238 | 16,204 | 8,034 | 8,530 | 15,708 |
| Ίούνιος 1975 | 22,380 | 16,651 | 5,729 | 8,125 | 14,255 |
| Σεπτέμβριος 1975 | 22,711 | 16,807 | 5,904 | 8,300 | 14,411 |
| Δεκέμβριος 1975 | 20,233 | 15,783 | 4,450 | 7,318 | 12,915 |
| Μέσος όρος 1976 | 14,518 | 11,095 | 3,423 | 7,820 | 8,698* |
| Ίανουάριος 1976 | 19,339 | 15,348 | 3,991 | 10,265 | 9,074 |
| Φεβρουάριος » | 19,268 | 15,268 | 4,010 | 10,101 | 9,167 |
| Μάρτιος » | 18,903 | 15,032 | 3,871 | 9,970 | 8,933 |
| Άπρίλιος » | 17,798 | 14,196 | 3,602 | 9,535 | 8,263 |
| Μάϊος » | 15,845 | 12,685 | 3,160 | 8,553 | 7,291 |
| Ίούνιος » | 14,024 | 11,141 | 2,883 | 7,656 | 6,368 |
| Ίούλιος » | 14,129 | 10,697 | 3,432 | 7,732 | 6,397 |
| Αύγουστος » | 13,672 | 9,989 | 3,683 | 7,529 | 6,143 |
| Σεπτέμβριος » | 11,993 | 8,545 | 3,448 | 6,531 | 5,462 |
| Όκτώβριος » | 10,533 | 7,292 | 3,241 | 5,760 | 4,773 |
| Νοέμβριος » | 9,686 | 6,642 | 3,044 | 5,351 | 4,375 |
| Δεκέμβριος » | 9,030 | 6,314 | 2,716 | 4,860 | 4,170 |

* Συμπεριλαμβανομένων τών προστείων.

ΠΙΝΑΞ 3

Παράγραφος 48 τής Έκθεσεως

ΕΓΓΕΓΡΑΜΜΕΝΟΙ ΩΣ ΑΝΕΡΓΟΙ ΕΙΣ ΤΑ ΕΡΓΑΤΙΚΑ ΓΡΑΦΕΙΑ ΕΡΓΑΣΙΑΣ ΚΑΙ ΚΟΙΝΩΝΙΚΩΝ
ΑΣΦΑΛΙΣΕΩΝ, ΚΑΤΑ ΗΛΙΚΙΑΝ ΚΑΙ ΦΥΛΟΝ, 1976

| ΜΗΝ | ΣΥΝΟΛΟΝ | | Κάτω των 20 | | 20—24 | | 25—29 | | 30—39 | | 40—49 | | 50—59 | | 60—64 | | 65 και άνω | |
|-----------------------|---------|---------|-------------|---------|--------|---------|--------|---------|--------|---------|--------|---------|--------|---------|--------|---------|------------|---------|
| | Άνδρες | Σύνολον | Άνδρες | Σύνολον | Άνδρες | Σύνολον | Άνδρες | Σύνολον | Άνδρες | Σύνολον | Άνδρες | Σύνολον | Άνδρες | Σύνολον | Άνδρες | Σύνολον | Άνδρες | Σύνολον |
| Ιανουάριος | 19,339 | 3,991 | 517 | 304 | 2,322 | 867 | 2,755 | 559 | 4,158 | 508 | 3,481 | 685 | 3,531 | 712 | 2,139 | 311 | 436 | 45 |
| Φεβρουάριος | 19,268 | 4,010 | 543 | 335 | 2,493 | 919 | 2,685 | 545 | 4,051 | 511 | 3,417 | 666 | 3,535 | 690 | 2,124 | 300 | 420 | 44 |
| Μάρτιος | 18,903 | 3,871 | 516 | 298 | 2,414 | 863 | 2,672 | 532 | 3,989 | 514 | 3,420 | 677 | 3,449 | 671 | 2,055 | 276 | 388 | 40 |
| Απρίλιος | 17,798 | 3,602 | 465 | 270 | 2,123 | 766 | 2,502 | 483 | 3,786 | 496 | 3,249 | 654 | 3,325 | 645 | 1,996 | 254 | 352 | 34 |
| Μάιος | 15,845 | 3,160 | 425 | 244 | 1,784 | 673 | 2,208 | 437 | 3,358 | 435 | 2,908 | 563 | 2,996 | 559 | 1,868 | 224 | 298 | 25 |
| Ιούνιος | 14,024 | 2,883 | 555 | 292 | 1,687 | 639 | 1,963 | 393 | 2,948 | 408 | 2,515 | 492 | 2,517 | 464 | 1,614 | 175 | 225 | 20 |
| Ιούλιος | 14,129 | 3,432 | 986 | 674 | 1,858 | 702 | 1,895 | 433 | 2,767 | 420 | 2,428 | 538 | 2,443 | 466 | 1,546 | 182 | 206 | 17 |
| Αύγουστος | 13,672 | 3,683 | 1,262 | 922 | 1,979 | 789 | 1,894 | 466 | 2,558 | 424 | 2,156 | 487 | 2,220 | 412 | 1,429 | 168 | 174 | 15 |
| Σεπτέμβριος | 11,993 | 3,448 | 1,198 | 958 | 1,819 | 740 | 1,682 | 456 | 2,139 | 373 | 1,802 | 401 | 1,931 | 356 | 1,266 | 151 | 156 | 13 |
| Οκτώβριος | 10,533 | 3,241 | 1,159 | 939 | 1,627 | 713 | 1,479 | 442 | 1,838 | 346 | 1,541 | 361 | 1,674 | 286 | 1,087 | 142 | 128 | 12 |
| Νοέμβριος | 9,686 | 3,044 | 1,109 | 902 | 1,508 | 681 | 1,395 | 415 | 1,666 | 330 | 1,426 | 338 | 1,495 | 252 | 975 | 116 | 112 | 10 |
| Δεκέμβριος | 9,030 | 2,716 | 984 | 774 | 1,457 | 636 | 1,352 | 399 | 1,560 | 299 | 1,271 | 285 | 1,391 | 216 | 919 | 100 | 96 | 7 |
| ΕΤΗΣΙΟΣ ΜΕΣΟΣ ΟΡΟΣ | 14,518 | 3,423 | 810 | 576 | 1,923 | 749 | 2,040 | 463 | 2,902 | 422 | 2,468 | 512 | 2,542 | 477 | 1,585 | 200 | 248 | 24 |

ΠΙΝΑΞ 4

Παράγραφος 48 της 'Εκθέσεως

ΕΓΓΕΓΡΑΜΜΕΝΟΙ ΩΣ ΑΝΕΡΓΟΙ ΚΑΤΑ ΜΗΝΑ ΚΑΙ ΕΠΑΓΓΕΛΜΑΤΙΚΑΣ ΚΑΤΗΓΟΡΙΑΣ, 1976

| Κωδix | 'Επαγγελματικά Κατηγορία | Μέσος Όρος | | 'Ιαν. | Φεβρ. | Μάρτ. | 'Απρ. | Μάϊος | 'Ιούν. | 'Ιουλ. | Αύγ. | Σεπτ. | 'Οκτ. | Νοεμ. | Δεκ. |
|-------|--|------------|------|-------|-------|-------|-------|-------|--------|--------|-------|-------|-------|-------|-------|
| | | Όλ. | Θήλ. | | | | | | | | | | | | |
| 0&1 | ΠΤΥΧΙΟΥΧΟΙ, ΤΕΧΝΙΚΟΙ, Κ.Σ.Ε. | 629 | 240 | 598 | 556 | 533 | 527 | 532 | 532 | 649 | 760 | 742 | 737 | 698 | 678 |
| 2 | ΔΙΕΥΘΥΝΤΑΙ & ΔΙΟΙΚΗΤΙΚΑ ΣΤΕΛΕΧΗ | 38 | 7 | 47 | 34 | 31 | 42 | 41 | 39 | 43 | 37 | 38 | 32 | 32 | 39 |
| 3 | ΥΠΑΛΛΗΛΟΙ ΓΡΑΦΕΙΩΝ | 1,271 | 645 | 1,394 | 1,392 | 1,384 | 1,316 | 1,240 | 1,109 | 1,275 | 1,388 | 1,258 | 1,203 | 1,175 | 1,116 |
| 4 | ΠΩΛΗΤΑΙ Κ.Σ.Ε. | 715 | 110 | 938 | 889 | 861 | 830 | 818 | 723 | 699 | 638 | 606 | 565 | 541 | 475 |
| 5 | ΑΣΧΟΛΟΥΜΕΝΟΙ ΕΙΣ ΤΗΝ ΠΑΡΟΧΗΝ ΥΠΗΡΕΣΙΩΝ | 1,300 | 581 | 1,693 | 1,669 | 1,712 | 1,605 | 1,444 | 1,210 | 1,203 | 1,157 | 1,087 | 966 | 957 | 893 |
| 5-0 | Διευθυντά (έπιχειρ. έπιτιστιτικής βιομηχ.) | 18 | 2 | 21 | 20 | 24 | 21 | 19 | 17 | 15 | 11 | 14 | 17 | 16 | 22 |
| 5-1 | 'Εργαζόμενοι ιδιοκτήται (έπιχειρ. έπιτιστι-) | 42 | — | 55 | 49 | 54 | 46 | 50 | 40 | 45 | 42 | 29 | 28 | 31 | 30 |
| 5-2 | Οικόνομοι, κ.σ.ε. | 11 | 11 | 18 | 16 | 12 | 15 | 12 | 9 | 8 | 7 | 7 | 9 | 10 | 8 |
| 5-3 | Μάγειροι, σερβιτόροι, μπάρμεν κ.σ.ε. | 434 | 41 | 547 | 558 | 587 | 540 | 464 | 393 | 371 | 377 | 366 | 337 | 337 | 343 |
| 5-4 | Θαλαμηπόλοι, ύπνιρέται κ.σ.ε. | 360 | 348 | 561 | 520 | 512 | 459 | 415 | 301 | 327 | 310 | 280 | 222 | 219 | 199 |
| 5-5 | Θυρωροί, Καθαριστάι, κ.σ.ε. | 134 | 133 | 165 | 166 | 172 | 170 | 144 | 147 | 156 | 131 | 114 | 93 | 92 | 61 |
| 5-6 | Στεγνοκαθαριστάι, κ.σ.ε. | 37 | 17 | 41 | 46 | 56 | 55 | 46 | 36 | 30 | 31 | 30 | 27 | 26 | 27 |
| 5-7 | Κομμωτάι, κουρρείς, αόθηητικοί κ.σ.ε. | 96 | 18 | 107 | 105 | 101 | 111 | 102 | 94 | 89 | 82 | 86 | 80 | 80 | 71 |
| 5-8 | Φορτοροί, πυροσέσται, άστυφύλακες κ.σ.ε. | 150 | — | 157 | 170 | 177 | 170 | 173 | 154 | 145 | 149 | 140 | 132 | 131 | 118 |
| 5-9 | 'Άλλοι άσχοιούμενοι εις τας ύπηρεσίας | 18 | 11 | 21 | 19 | 17 | 18 | 19 | 19 | 17 | 17 | 21 | 21 | 15 | 14 |
| 6 | ΓΕΩΡΓΟΙ, ΔΑΣΙΚΟΙ, ΑΛΙΕΙΣ, ΚΥΝΗΓΟΙ ΚΑΙ ΚΤΗΝΟΤΡΟΦΟΙ | 790 | 28 | 1,126 | 1,091 | 1,003 | 1,019 | 988 | 798 | 767 | 688 | 648 | 539 | 458 | 355 |
| 6-0 | Διευθυντά και έπόπται γεωργοκτηνοτροφικών έπιχειρήσεων | 7 | — | 7 | 9 | 9 | 8 | 6 | 7 | 7 | 6 | 8 | 9 | 6 | 6 |
| 6-1 | Γεωργοί | 320 | — | 482 | 438 | 408 | 406 | 403 | 326 | 301 | 287 | 272 | 225 | 184 | 115 |
| 6-2 | Γεωργικοί & Κτηνοτροφικοί έργάται | 418 | 28 | 575 | 582 | 530 | 533 | 530 | 419 | 422 | 359 | 333 | 272 | 236 | 201 |
| 6-3 | Δασικοί | 12 | — | 18 | 18 | 17 | 14 | 12 | 10 | 8 | 6 | 7 | 8 | 10 | 10 |
| 6-4 | 'Άλιείς, κτηνοί κ.σ.ε. | 33 | — | 44 | 44 | 39 | 38 | 37 | 36 | 29 | 30 | 28 | 25 | 22 | 23 |

7/8/9 ΕΡΓΑΤΑΙ ΠΑΡΑΓΩΓΗΣ, ΧΕΙΡΙΣΤΑΙ

| | 8,736 | 1,076 | 12,744 | 12,765 | 12,593 | 11,772 | 10,117 | 8,906 | 8,319 | 7,509 | 6,197 | 5,103 | 4,508 | 4,308 |
|---|--------|-------|--------|--------|--------|--------|--------|--------|--------|--------|--------|--------|-------|-------|
| 7-0 ΜΕΤΑΦΟΡΙΚΩΝ ΜΕΣΩΝ Κ.Σ.Ε. | 184 | 4 | 254 | 255 | 239 | 235 | 231 | 200 | 167 | 153 | 139 | 126 | 112 | 96 |
| 7-1 'Επιθεωρητάι παραγωγής και έπιπτα | 42 | — | 46 | 53 | 54 | 48 | 45 | 40 | 41 | 36 | 40 | 37 | 34 | 28 |
| 7-2 Κλιθανείς μεταλλουργίας, έλασματοουργοί, χύται, κ.σ.ε. | 6 | — | 9 | 9 | 10 | 7 | 10 | 10 | 8 | 5 | 3 | 1 | 2 | 1 |
| 7-3 'Εργάτα ξυλείας και χερτοποιοί | 11 | — | 20 | 21 | 22 | 17 | 13 | 8 | 7 | 7 | 3 | 2 | 4 | 8 |
| 7-4 'Εργάτα χημικών βιομηχανιών | 1 | 1 | 1 | 1 | 1 | 1 | 1 | 1 | — | 1 | 1 | 1 | 1 | 1 |
| 7-5 'Φανταί, κλώστα, πλέκται κ.σ.ε. | 21 | 15 | 24 | 25 | 27 | 28 | 17 | 17 | 19 | 22 | 20 | 21 | 16 | 15 |
| 7-6 Βυροδέψα, κ.σ.ε. | — | — | — | — | — | — | — | — | — | — | — | — | — | — |
| 7-7 Μυλωθροί, άρτοποιοί, ζυθοποιοί κ.σ.ε. | 124 | 5 | 167 | 168 | 149 | 149 | 139 | 141 | 126 | 122 | 97 | 92 | 80 | 58 |
| 7-8 'Εργάτα έπεξεργασίας καπνού | 1 | — | 1 | 1 | 1 | 1 | 1 | 1 | 1 | 1 | 1 | — | — | — |
| 7-9 Ράπτα, κόπτα κ.σ.ε. | 347 | 142 | 434 | 473 | 401 | 387 | 340 | 342 | 352 | 335 | 319 | 288 | 264 | 225 |
| 8-0 'Υποδηματοποιοί κ.σ.ε. | 56 | 6 | 75 | 94 | 78 | 75 | 59 | 54 | 53 | 58 | 44 | 33 | 24 | 26 |
| 8-1 'Επιπλοποιοί κ.σ.ε. | 215 | 1 | 351 | 326 | 323 | 286 | 251 | 209 | 201 | 192 | 159 | 107 | 87 | 83 |
| 8-2 Λιθοκόπτα και λιθοξοοί | — | — | — | — | — | — | — | — | — | — | — | — | — | — |
| 8-3 Μηχανοτεχνίτα, σιδηρουργοί, κλιθανείς κ.σ.ε. | 114 | — | 160 | 159 | 153 | 128 | 114 | 103 | 109 | 114 | 102 | 90 | 69 | 62 |
| 8-4 'Ωρολογιοποιοί, έφαρμοσταί, έπισκευασταί μηχανών, κ.σ.ε. | 362 | — | 463 | 467 | 459 | 427 | 376 | 398 | 355 | 330 | 284 | 261 | 258 | 252 |
| 8-5 'Ηλεκτρολόγοι, ραδιολόγοι κ.σ.ε. | 283 | 1 | 388 | 376 | 343 | 323 | 272 | 261 | 261 | 275 | 252 | 220 | 208 | 211 |
| 8-6 Χειρισταί μηχανημάτων ραδιοφωνίας, ήχου κ.σ.ε. | 3 | — | 3 | 4 | 5 | 3 | 3 | 2 | 3 | 4 | 4 | 3 | 4 | 3 |
| 8-7 'Υδραυλικοί, Συγκολληταί, κ.σ.ε. | 333 | — | 498 | 505 | 472 | 427 | 376 | 359 | 323 | 288 | 245 | 196 | 151 | 154 |
| 8-8 Χρυσόχοοι, άργυροχοοί κ.σ.ε. | 27 | 1 | 38 | 37 | 33 | 33 | 30 | 27 | 28 | 27 | 24 | 16 | 16 | 13 |
| 8-9 'Υαλοουργοί, άγγεσπλάσται, κεραμοουργοί κ.σ.ε. | 23 | 4 | 30 | 29 | 29 | 27 | 26 | 21 | 16 | 21 | 19 | 18 | 19 | 17 |
| 9-0 'Εργάτα βαλκαναίξερ και πλαστικών ειδών | 9 | — | 16 | 13 | 11 | 12 | 14 | 8 | 10 | 7 | 6 | 5 | 4 | 5 |
| 9-1 Κατασκευαί ειδών εκ χάρτου | 2 | 1 | 2 | 2 | 2 | 2 | 2 | 2 | 2 | 2 | 2 | 1 | 1 | 1 |
| 9-2 Τυπογράφοι, βιβλιοδέτα, φωτογράφοι κ.σ.ε. | 42 | 6 | 56 | 59 | 61 | 52 | 44 | 42 | 43 | 34 | 29 | 27 | 23 | 23 |
| 9-3 Χρωματισταί (πυγιατζήδες) κ.σ.ε. | 418 | 1 | 573 | 577 | 570 | 554 | 521 | 482 | 448 | 421 | 328 | 212 | 159 | 162 |
| 9-4 Άλλοι έργάτα βιομηχανίας μ.α.κ. | 28 | 2 | 42 | 40 | 38 | 52 | 47 | 44 | 41 | 33 | 30 | 19 | 22 | 24 |
| 9-5 Οικοδόμοι, ξυλουργοί, άμμοκονιασταί κ.σ.ε. | 2,027 | 19 | 3,481 | 3,438 | 3,492 | 3,160 | 2,583 | 2,183 | 1,716 | 1,365 | 977 | 710 | 605 | 608 |
| 9-6 Χειρισταί στατών μηχανών κ.σ.ε. | 8 | — | 10 | 9 | 8 | 6 | 5 | 7 | 7 | 6 | 7 | 6 | 5 | 5 |
| 9-7 Λιμενεργάτα και χειρισταί χωματοεργικών, άνωψωτικών καί συναφών μηχανημάτων | 301 | 129 | 388 | 394 | 406 | 373 | 289 | 298 | 317 | 310 | 272 | 214 | 199 | 153 |
| 9-8 Ναυτικοί, όδηγοί κ.σ.ε. | 995 | — | 1,223 | 1,222 | 1,272 | 1,228 | 1,114 | 1,002 | 1,002 | 940 | 863 | 777 | 683 | 613 |
| 9-9 Χειρώνσκτης μ.τ.κ. | 2,753 | 738 | 3,991 | 4,008 | 3,934 | 3,731 | 3,194 | 2,644 | 2,663 | 2,400 | 1,927 | 1,620 | 1,458 | 1,461 |
| X ΑΜΜΟΙ ΜΗ ΤΑΞΙΝΟΜΗΘΕΝΤΕΣ | 1,039 | 736 | 799 | 872 | 786 | 687 | 665 | 707 | 1,174 | 1,495 | 1,417 | 1,388 | 1,317 | 1,166 |
| Σ Υ Ν Ο Λ Ο Ν | 14,518 | 3,423 | 19,339 | 19,268 | 18,903 | 17,798 | 15,845 | 14,024 | 14,129 | 13,672 | 11,993 | 10,533 | 9,686 | 9,030 |

ΠΙΝΑΞ 5

Παράγραφος 48 της Έκθεσης

ΕΓΓΕΓΡΑΜΜΕΝΟΙ ΩΣ ΑΝΕΡΓΟΙ ΚΑΤΑ ΜΗΝΑ ΚΑΙ ΚΛΑΔΟΝ
ΟΙΚΟΝΟΜΙΚΗΣ ΔΡΑΣΤΗΡΙΟΤΗΤΟΣ, 1976

| Κώδ.ξ | Κλάδος Οικονομικής Δραστηριότητας | Έτησιος Μέσος Όρος | | 'Ιαν. | Φεβρ. | Μάρτ. | 'Απρ. | Μάϊος | 'Ιουν. | 'Ιουλ. | Αύγ. | Σεπτ. | 'Οκτ. | Νοέμ. | Δεκ. |
|-------|-----------------------------------|--------------------|-------|-------|-------|-------|-------|-------|--------|--------|-------|-------|-------|-------|-------|
| | | 'Ολ. | Θήλ. | | | | | | | | | | | | |
| 0 | ΝΕΟΕΙΣΕΡΧΟΜΕΝΟΙ | 2,151 | 1,206 | 1,709 | 1,965 | 1,923 | 1,772 | 1,584 | 1,691 | 2,388 | 2,871 | 2,707 | 2,539 | 2,411 | 2,256 |
| 1 | ΓΕΩΡΓΙΑ | 1,763 | 187 | 2,384 | 2,395 | 2,294 | 2,252 | 2,085 | 1,748 | 1,789 | 1,642 | 1,457 | 1,197 | 1,010 | 902 |
| 2 | ΜΕΤΑΛΛΕΙΑ, ΛΑΤΟΜΕΙΑ | 271 | 7 | 376 | 378 | 363 | 329 | 298 | 263 | 241 | 241 | 217 | 186 | 184 | 178 |
| 3 | ΜΕΤΑΠΟΙΗΣΙΣ | 1,753 | 389 | 2,645 | 2,564 | 2,400 | 2,234 | 1,990 | 1,751 | 1,673 | 1,518 | 1,274 | 1,100 | 977 | 908 |
| 31 | Διατροφή, ποτά | 286 | 90 | 407 | 393 | 375 | 360 | 315 | 286 | 292 | 281 | 211 | 193 | 163 | 161 |
| 32 | Ένδυσις — Υπόδησις | 406 | 158 | 551 | 589 | 510 | 480 | 412 | 387 | 397 | 377 | 344 | 309 | 278 | 242 |
| 33 | Έπιπλα — Ξυλεία | 360 | 16 | 600 | 553 | 553 | 494 | 447 | 372 | 344 | 285 | 233 | 159 | 135 | 143 |
| 34 | Είδη Χάρτου | 64 | 21 | 101 | 93 | 86 | 82 | 66 | 58 | 58 | 55 | 43 | 42 | 42 | 41 |
| 35 | Χημικά βιομηχανία | 85 | 27 | 128 | 121 | 106 | 101 | 102 | 80 | 80 | 71 | 59 | 57 | 57 | 52 |
| 36 | Μη μεταλλικά όρυκτά | 181 | 41 | 295 | 279 | 261 | 254 | 223 | 177 | 159 | 134 | 108 | 94 | 95 | 92 |
| 37 | Μεταλλικοί βιομηχανία | 15 | 1 | 16 | 16 | 18 | 17 | 19 | 19 | 19 | 15 | 14 | 12 | 11 | 8 |
| 38 | Μηχανήματα | 315 | 20 | 483 | 462 | 433 | 390 | 360 | 332 | 281 | 262 | 234 | 208 | 173 | 152 |
| 39 | Άλλα βιομηχανία | 41 | 15 | 64 | 58 | 58 | 56 | 46 | 40 | 43 | 38 | 28 | 26 | 23 | 17 |
| 4 | ΗΛΕΚΤΡΙΣΜΟΣ — ΥΔΩΡ | 133 | 22 | 151 | 162 | 171 | 172 | 167 | 144 | 133 | 113 | 101 | 93 | 100 | 94 |
| 5 | ΟΙΚΟΔΟΜΗΣΕΙΣ | 3,637 | 245 | 5,923 | 5,773 | 5,688 | 5,231 | 4,434 | 3,726 | 3,237 | 2,800 | 2,180 | 1,687 | 1,495 | 1,468 |
| 50 | Έργολάβοι οικοδομῶν. | 2,545 | 146 | 4,236 | 4,134 | 4,094 | 3,816 | 3,162 | 2,610 | 2,233 | 1,872 | 1,405 | 1,078 | 964 | 947 |
| 51 | Ήλεκτρικὰ Έγκαταστάσεις | 111 | 1 | 163 | 150 | 142 | 142 | 112 | 103 | 103 | 97 | 88 | 79 | 75 | 75 |
| 52 | Άλλα οικοδομικὰ έργα | 529 | 4 | 899 | 899 | 804 | 707 | 651 | 601 | 515 | 436 | 332 | 222 | 170 | 170 |
| 53 | Δημόσια Έργα | 408 | 92 | 561 | 581 | 581 | 507 | 463 | 367 | 344 | 351 | 320 | 289 | 272 | 260 |

| | | | | | | | | | | | | | | | |
|---------------|---------------------------|--------|-------|--------|--------|--------|--------|--------|--------|--------|--------|--------|--------|-------|-------|
| 54 | Δημοτικά Οικοδομ. | 17 | 1 | 27 | 30 | 28 | 23 | 15 | 14 | 13 | 19 | 16 | 5 | 7 | 7 |
| 55 | Οικοδ. Βρετανικών 'Αρχών | 27 | 1 | 37 | 41 | 39 | 36 | 31 | 31 | 29 | 25 | 19 | 14 | 7 | 9 |
| 6 | ΕΜΠΟΡΙΟΝ — ΞΕΝΟΔΟΧΕΙΑ | 2,108 | 673 | 2,861 | 2,763 | 2,727 | 2,529 | 2,287 | 2,060 | 2,011 | 1,866 | 1,691 | 1,595 | 1,527 | 1,381 |
| 60 | 'Εξαγωγή γεωργ. προϊόντων | 258 | 188 | 361 | 358 | 372 | 328 | 259 | 265 | 274 | 246 | 200 | 171 | 152 | 117 |
| 61 | Χονδρικών έμπορίων | 76 | 22 | 122 | 113 | 107 | 89 | 70 | 69 | 68 | 64 | 57 | 50 | 48 | 51 |
| 62 | Λιανικών έμπορίων | 1,123 | 267 | 1,460 | 1,403 | 1,368 | 1,335 | 1,275 | 1,135 | 1,105 | 1,018 | 939 | 883 | 827 | 729 |
| 63 | 'Εστιατόρια — Ξενοδοχεία | 651 | 194 | 918 | 889 | 880 | 777 | 683 | 591 | 564 | 538 | 495 | 491 | 500 | 484 |
| 7 | ΜΕΤΑΦΟΡΑΙ — ΕΠΙΚΟΙΝΩΝΙΑΙ | 888 | 37 | 1,124 | 1,112 | 1,132 | 1,085 | 987 | 875 | 891 | 846 | 754 | 677 | 613 | 556 |
| 71 | Μεταφοραί | 870 | 32 | 1,106 | 1,095 | 1,114 | 1,070 | 971 | 859 | 874 | 825 | 734 | 659 | 596 | 536 |
| 72 | 'Επικοινωνήσας | 18 | 5 | 18 | 17 | 18 | 15 | 16 | 16 | 17 | 21 | 20 | 18 | 17 | 20 |
| 8 | ΤΡΑΠΕΖΑΙ — ΑΣΦΑΛΕΙΑΙ | 151 | 69 | 195 | 191 | 178 | 160 | 143 | 127 | 128 | 147 | 134 | 139 | 135 | 135 |
| 81 | Τράπεζαι | 22 | 7 | 17 | 21 | 21 | 22 | 22 | 17 | 19 | 21 | 24 | 21 | 23 | 27 |
| 82 | 'Ασφάλειαί | 18 | 7 | 23 | 20 | 20 | 22 | 15 | 15 | 12 | 23 | 20 | 20 | 21 | 24 |
| 83 | 'Υποθέσεις 'Ακινήτων | 111 | 55 | 155 | 150 | 137 | 115 | 106 | 95 | 97 | 103 | 90 | 98 | 91 | 84 |
| 9 | ΥΠΗΡΕΣΙΑΙ | 1,663 | 588 | 1,971 | 1,965 | 2,027 | 2,034 | 1,870 | 1,639 | 1,638 | 1,628 | 1,478 | 1,320 | 1,234 | 1,152 |
| 90 | Βρετανικά 'Αρχαί | 345 | 67 | 203 | 237 | 358 | 478 | 455 | 397 | 396 | 395 | 340 | 306 | 288 | 286 |
| 91 | Δημοσία Διοίκεσις | 235 | 43 | 297 | 297 | 286 | 272 | 254 | 213 | 208 | 227 | 207 | 196 | 189 | 179 |
| 92 | 'Υγειονομικά 'Υπηρεσία | 21 | 2 | 34 | 36 | 28 | 18 | 13 | 15 | 15 | 17 | 15 | 18 | 18 | 30 |
| 93 | Κοινωνικά 'Υπηρεσία | 284 | 172 | 344 | 333 | 332 | 301 | 292 | 239 | 281 | 304 | 293 | 248 | 235 | 204 |
| 94 | 'Υπηρεσία 'Αναψυχής | 37 | 9 | 50 | 48 | 44 | 44 | 35 | 36 | 39 | 38 | 30 | 28 | 25 | 22 |
| 95 | Προσωπικά 'Υπηρεσία | 713 | 289 | 1,003 | 976 | 942 | 888 | 784 | 710 | 673 | 626 | 576 | 505 | 461 | 414 |
| 96 | Διεθνείς 'Οργανισμοί | 28 | 6 | 40 | 38 | 37 | 33 | 37 | 29 | 26 | 21 | 17 | 19 | 18 | 17 |
| Σ Υ Ν Ο Λ Ο Ν | | 14,518 | 3,423 | 19,339 | 19,268 | 18,903 | 17,798 | 15,845 | 14,024 | 14,129 | 13,672 | 11,993 | 10,533 | 9,686 | 9,030 |

ΠΙΝΑΞ 6

Παράγραφος 48 της Έκθεσως

ΕΓΓΕΓΡΑΜΜΕΝΟΙ ΩΣ ΑΝΕΡΓΟΙ ΚΑΤΑ ΕΠΙΠΕΔΟΝ ΜΟΡΦΩΣΕΩΣ, ΔΙΑΡΚΕΙΑΝ ΕΓΓΡΑΦΗΣ ΚΑΙ ΦΥΛΟΝ ΚΑΤΑ ΤΟΥΣ ΑΝΑΦΕΡΟΜΕΝΟΥΣ ΜΗΝΑΣ, 1976

| Επίπεδον Μορφώσεως | Μέσος όρος* | | | | *Εγγεγραμμένοι ως άνεργοι διατ. περίοδον μέχρι 3 μηνών | | | | *Εγγεγραμμένοι ως άνεργοι διατ. περίοδον πέραν των 3 μηνών | | | | | | | | | | | |
|-------------------------------------|---------------|-------|------------------|-------|--|-------|----------|-------|--|-------|----------|-------|---------|-------|----------|-------|-----------|-------|----------|-------|
| | Μέχρι 3 μηνών | | *Ανω των 3 μηνών | | Μάρτιος | | *Ιούλιος | | Σεπτέμβρ. | | Δεκέμβρ. | | Μάρτιος | | *Ιούλιος | | Σεπτέμβρ. | | Δεκέμβρ. | |
| | Όλ. | Θήλ. | Όλ. | Θήλ. | Όλ. | Θήλ. | Όλ. | Θήλ. | Όλ. | Θήλ. | Όλ. | Θήλ. | Όλ. | Θήλ. | Όλ. | Θήλ. | Όλ. | Θήλ. | Όλ. | Θήλ. |
| ΑΝΑΛΑΒΗΤΟΙ | 205 | 118 | 329 | 190 | 298 | 179 | 222 | 130 | 203 | 116 | 97 | 48 | 572 | 342 | 352 | 204 | 218 | 119 | 172 | 95 |
| Παρακ/όποφ. Δημοσικόν | 3,300 | 501 | 4,967 | 660 | 4,920 | 660 | 3,638 | 581 | 2,717 | 452 | 1,924 | 312 | 7,887 | 1,122 | 5,518 | 607 | 3,877 | 539 | 2,587 | 373 |
| Παρακ/όποφ. Όκτατάξιων | 24 | 4 | 14 | 5 | 34 | 6 | 20 | 1 | 27 | 7 | 15 | 2 | 20 | 6 | 14 | 5 | 9 | 3 | 14 | 5 |
| ΣΤΟΙΧΕΙΩΔΗΣ ΕΚΠΑΙΔΕΥΣΙΣ | 3,324 | 505 | 4,981 | 665 | 4,954 | 666 | 3,658 | 582 | 2,744 | 459 | 1,939 | 314 | 7,907 | 1,128 | 5,532 | 612 | 3,886 | 542 | 2,601 | 378 |
| Παρακ. Μέσων Έκπ. 1-3 έτη | 528 | 47 | 549 | 41 | 782 | 62 | 575 | 55 | 404 | 43 | 350 | 30 | 752 | 47 | 619 | 40 | 467 | 37 | 357 | 38 |
| Παρακ. Μέσων Έκπ. 4-6 έτη | 151 | 25 | 166 | 30 | 187 | 23 | 181 | 24 | 129 | 30 | 108 | 21 | 218 | 40 | 168 | 29 | 147 | 25 | 131 | 26 |
| *Απόφ. Μέσης Έκπ. Κλασικού | 394 | 218 | 478 | 244 | 402 | 197 | 329 | 185 | 499 | 291 | 345 | 199 | 520 | 247 | 470 | 215 | 434 | 232 | 489 | 283 |
| *Απόφ. Μέσης Έκπ. Πρακτικού | 60 | 34 | 56 | 36 | 44 | 23 | 36 | 20 | 109 | 65 | 49 | 26 | 45 | 25 | 47 | 31 | 46 | 30 | 86 | 59 |
| *Απόφ. Μέσης Έκπ. Έμφορικού | 673 | 407 | 706 | 412 | 584 | 291 | 489 | 261 | 1,116 | 790 | 507 | 285 | 794 | 428 | 624 | 318 | 569 | 319 | 835 | 584 |
| ΜΕΣΗ ΕΚΠΑΙΔΕΥΣΙΣ | 1,806 | 731 | 1,955 | 763 | 1,999 | 696 | 1,610 | 545 | 2,257 | 1,219 | 1,359 | 561 | 2,329 | 787 | 1,928 | 633 | 1,663 | 643 | 1,898 | 990 |
| *Απόφ. 6-τάξιων Τεχν. Σχολών | 81 | 12 | 66 | 7 | 75 | 3 | 56 | 8 | 128 | 22 | 64 | 16 | 112 | 11 | 55 | 2 | 38 | 3 | 60 | 11 |
| *Απόφ. 4/5τάξιων Τεχν. Σχολών | 77 | 4 | 52 | 3 | 120 | 5 | 56 | 2 | 74 | 6 | 57 | 2 | 54 | 2 | 59 | 3 | 44 | 3 | 52 | 4 |
| *Απόφ. Γεωργικού Γυμνασίου | 8 | — | 6 | — | 7 | — | 9 | — | 8 | — | 9 | — | 9 | — | 4 | — | 4 | — | 6 | — |
| ΜΕΣΗ ΤΕΧΝ./ΕΠΑΓΓ. ΕΚΠΑΙΔΕΥΣΙΣ | 166 | 16 | 124 | 10 | 202 | 8 | 121 | 10 | 210 | 28 | 130 | 18 | 175 | 13 | 116 | 5 | 86 | 6 | 118 | 15 |
| *Απόφ. Ξενοδοχ. Ίνστιτούτου | 18 | 2 | 9 | 2 | 23 | 4 | 15 | 2 | 14 | 3 | 21 | 1 | 9 | 1 | 7 | 2 | 9 | 2 | 12 | 4 |
| *Απόφ. Σχολής Νοσοκόμων-Μαιών | 3 | 1 | 2 | 1 | — | — | 3 | 1 | 5 | 3 | 2 | 2 | 2 | — | 1 | — | 2 | 1 | 4 | 2 |
| *Απόφ. Άν. Τεχνολογικού Ίνστιτούτου | 5 | 2 | 4 | 2 | — | — | 6 | 2 | 10 | 3 | 6 | 2 | 5 | 3 | 4 | 3 | 4 | 3 | 4 | 1 |
| *Απόφ. Παίδων/ωριχής Ακαδημίας | 8 | 4 | 12 | 5 | 6 | 3 | 3 | 1 | 20 | 11 | 2 | 1 | 14 | 7 | 12 | 5 | 8 | 2 | 12 | 7 |
| Παρακ. Κολλέγων/Πανεπιστημίων | 35 | 13 | 28 | 11 | 19 | 11 | 48 | 13 | 57 | 19 | 14 | 7 | 16 | 5 | 15 | 8 | 24 | 12 | 55 | 20 |
| *Απόφ. Κολλέγων | 79 | 45 | 39 | 38 | 61 | 31 | 49 | 25 | 117 | 73 | 89 | 50 | 66 | 25 | 64 | 31 | 57 | 37 | 100 | 60 |
| *Απόφ. Πανεπιστημίων | 139 | 48 | 185 | 58 | 91 | 25 | 99 | 29 | 224 | 91 | 143 | 47 | 155 | 37 | 157 | 40 | 174 | 56 | 252 | 93 |
| ΑΝΩΤΕΡΑ ΜΟΡΦΩΣΙΣ | 287 | 115 | 311 | 117 | 200 | 74 | 223 | 73 | 448 | 203 | 277 | 110 | 267 | 78 | 260 | 89 | 278 | 113 | 439 | 187 |
| ΓΕΝΙΚΟΝ ΣΥΝΟΛΟΝ | 5,788 | 1,485 | 7,700 | 1,745 | 7,653 | 1,523 | 5,834 | 1,340 | 5,862 | 2,025 | 3,802 | 1,051 | 11,250 | 2,348 | 8,190 | 1,543 | 6,131 | 1,423 | 5,228 | 1,665 |

* Μέσος όρος τριμηνιαίων στοιχείων (Μάρτιος—Ιούλιος—Σεπτέμβριος—Δεκέμβριος)

ΠΙΝΑΞ 7

Παράγραφος 51 τής Έκθέσεως

ΘΕΣΕΙΣ ΓΝΩΣΤΟΠΟΙΗΘΕΙΣΑΙ ΕΙΣ ΤΑ ΕΠΑΡΧΙΑΚΑ
ΓΡΑΦΕΙΑ ΕΡΓΑΣΙΑΣ ΚΑΙ ΚΟΙΝΩΝΙΚΩΝ ΑΣΦΑΛΙΣΕΩΝ
ΚΑΙ ΠΛΗΡΩΘΕΙΣΑΙ, 1968—1976

| ΕΤΟΣ | (1) ΓΝΩΣΤΟΠΟΙΗΘΕΙ- ΣΑΙ ΘΕΣΕΙΣ | | | (2) ΠΛΗΡΩΘΕΙΣΑΙ ΘΕΣΕΙΣ | | | Ποσοστόν % (2) επί (1) |
|-------------|----------------------------------|---------|---------|---------------------------|---------|---------|---------------------------|
| | Όλικόν | Άρρενες | Θήλειες | Όλικόν | Άρρενες | Θήλειες | |
| 1968 | 11,519 | 6,892 | 4,537 | 9,914 | 6,294 | 3,620 | 86 |
| 1969 | 11,788 | 6,870 | 4,918 | 9,761 | 5,998 | 3,763 | 83 |
| 1970 | 11,609 | 6,953 | 4,656 | 9,319 | 5,941 | 3,378 | 80 |
| 1971 | 11,001 | 6,668 | 4,333 | 8,530 | 5,365 | 3,165 | 78 |
| 1972 | 9,585 | 5,837 | 3,748 | 7,051 | 4,435 | 2,616 | 74 |
| 1973 | 8,884 | 5,112 | 3,772 | 6,707 | 3,844 | 2,863 | 75 |
| 1974 | 9,285 | 6,537 | 2,748 | 8,211 | 5,878 | 2,333 | 88 |
| 1975 | 11,483 | 8,687 | 2,796 | 11,215 | 8,623 | 2,592 | 98 |
| 1976 | 12,825 | 9,210 | 3,615 | 9,792 | 7,288 | 2,504 | 76 |
| Μ Η Ν | | | | | | | |
| Ίανουάριος | 982 | 673 | 309 | 826 | 590 | 236 | 84 |
| Φεβρουάριος | 775 | 567 | 208 | 640 | 479 | 161 | 83 |
| Μάρτιος | 1,135 | 868 | 267 | 1,029 | 834 | 195 | 91 |
| Άπρίλιος | 705 | 513 | 192 | 680 | 549 | 131 | 96 |
| Μάϊος | 1,030 | 723 | 307 | 909 | 699 | 210 | 88 |
| Ίούνιος | 1,165 | 910 | 255 | 936 | 742 | 194 | 80 |
| Ίούλιος | 956 | 741 | 215 | 787 | 628 | 159 | 82 |
| Αύγουστος | 932 | 681 | 251 | 758 | 603 | 155 | 81 |
| Σεπτέμβριος | 1,952 | 1,170 | 782 | 1,330 | 717 | 613 | 68 |
| Όκτώβριος | 1,330 | 961 | 369 | 782 | 603 | 179 | 59 |
| Νοέμβριος | 1,202 | 938 | 264 | 688 | 526 | 162 | 57 |
| Δεκέμβριος | 661 | 465 | 196 | 427 | 318 | 109 | 65 |

ΠΙΝΑΞ 8

Παράγραφος 60 της Έκθεσης

ΑΡΙΘΜΟΣ ΚΥΠΡΙΩΝ ΑΠΑΣΧΟΛΟΥΜΕΝΩΝ ΕΙΣ ΤΟ ΕΞΩΤΕΡΙΚΟΝ (ΜΗ ΣΥΜΠΕΡΙΛΑΜΒΑΝΟΜΕΝΩΝ ΤΩΝ ΝΑΥΤΙΚΩΝ) ΚΑΤΑ ΕΠΑΓΓΕΛΜΑΤΙΚΗΝ ΚΑΤΗΓΟΡΙΑΝ ΚΑΙ ΧΩΡΑΝ ΑΠΑΣΧΟΛΗΣΕΩΣ ΚΑΤΑ ΤΗΝ 15ην ΣΕΠΤΕΜΒΡΙΟΥ 1976

| Κώδις | Επάγγελμα | Σύνολον Απασχολομένων | Ελλάς* | Λίγη | Ηνωμένα Αραβικά Εμιράτα | Οιάν Μουκάρ | Μπαχρέιν | Κουβέιτ | Σαουδική Αραβία | Ιράν | Συρία | Ιράκ | Ταχόλο-θάρκ | Τορβανία | Άλλαι Χώραι |
|--------------|---------------------|-----------------------|--------|------|-------------------------|-------------|----------|---------|-----------------|------|-------|------|-------------|----------|-------------|
| 0/1 | ΕΠΙΣΤΗΜΟΝΕΣ | 599 | 229 | 36 | 77 | 99 | 16 | 6 | 89 | 3 | 2 | 4 | 3 | — | 35 |
| 2 | ΔΙΕΥΘΥΝΤΑΙ | 64 | 15 | 3 | 8 | 23 | 2 | — | 12 | — | — | 1 | — | — | — |
| 3 | ΓΡΑΦΕΙΣ | 240 | 9 | 10 | 78 | 82 | 6 | 6 | 34 | — | 1 | 14 | — | — | — |
| 4 | ΠΩΛΗΤΑΙ | 19 | 8 | — | 4 | 2 | — | — | 3 | — | — | — | — | — | 2 |
| 5 | ΥΠΑΛΛΗΛΟΙ ΥΠΗΡΕΣΙΩΝ | 152 | 100 | 6 | 13 | 11 | 3 | — | 15 | 1 | — | 2 | — | 1 | — |
| 6 | ΓΕΩΡΓΟΙ | 15 | 6 | — | — | 4 | — | — | — | — | — | — | — | — | 5 |
| 7/8/9 | ΤΕΧΝΙΤΑΙ — ΕΡΓΑΤΑΙ | 5671 | 631 | 719 | 646 | 682 | 220 | 35 | 1381 | 32 | 34 | 82 | 1134 | 38 | 37 |
| ΓΕΝΙΚΑ ΟΛΙΚΑ | | 6760 | 998 | 774 | 826 | 903 | 247 | 47 | 1534 | 36 | 37 | 103 | 1137 | 39 | 79 |

* Τα στοιχεία τα όποια άφορούν τούς Κυπρίους εργαζομένους όπτινες μετέβησαν εις Ελλάδα δέν θεωρούνται άντιπροσωπευτικά τών πραγματικών καταστάσεων, ό άριθμός δέ τών μεταβάντων εις Ελλάδα είναι κατά πολύ μεγαλύτερος τοθ άριθμοθ όστις έμφαίνεται εις τήν παρούσαν έκθεση. Τοúτο όφείλεται εις τό γεγονός ότι πλείστοι μετέβησαν εις Ελλάδα λόγω ειδικών συνθηκών, ένώ ένας μεγάλος άριθμός μετέβη άνευ οιασδήποτε άδείας έξόδου.

N.B. Εις τήν παρούσαν μελέτην δέν συμπεριλαμβάνονται 1124 πρόσωπα ότινα μετέβησαν εις τό έξωτερικόν και άπασχολούνται ώς ναυτικοί.

ΠΙΝΑΞ 9

Παράγραφος 66 τής Έκθέσεως

ΣΤΑΤΙΣΤΙΚΑ ΣΤΟΙΧΕΙΑ «ΕΙΔΙΚΩΝ ΠΕΡΙΠΤΩΣΕΩΝ», 1976

Τοποθετήσεις και Έγγεγραμμένοι ως "Ανεργοί

| Μ Η Ν | ΤΟΠΟΘΕΤΗΣΕΙΣ ΔΙΑΡΚΟΥΝ- ΤΟΣ ΤΟΥ ΜΗΝΟΣ | | | ΕΓΓΕΓΡΑΜΜΕΝΟΙ ΩΣ ΑΝΕΡΓΟΙ ΚΑΤΑ ΤΟ ΤΕΛΟΣ ΤΟΥ ΜΗΝΟΣ | | |
|-------------|---|---------|--------|--|---------|--------|
| | Όλικόν | Άρρενες | Θήλεις | Όλικόν | Άρρενες | Θήλεις |
| Ίανουάριος | 9 | 9 | — | 105 | 94 | 11 |
| Φεβρουάριος | 3 | 3 | — | 111 | 100 | 11 |
| Μάρτιος | 12 | 11 | 1 | 116 | 107 | 9 |
| Άπρίλιος | — | — | — | 114 | 105 | 9 |
| Μάιος | 5 | 3 | 2 | 88 | 81 | 7 |
| Ίούνιος | 7 | 7 | — | 100 | 94 | 6 |
| Ίούλιος | 2 | 2 | — | 107 | 97 | 10 |
| Αύγουστος | 2 | 2 | — | 102 | 94 | 8 |
| Σεπτέμβριος | 4 | 4 | — | 127 | 115 | 12 |
| Όκτώβριος | 8 | 8 | — | 110 | 97 | 13 |
| Νοέμβριος | 10 | 9 | 1 | 110 | 95 | 15 |
| Δεκέμβριος | 4 | 4 | — | 137 | 116 | 21 |
| Ο Λ Ι Κ Ο Ν | 66 | 62 | 4 | 1,327 | 1,195 | 132 |
| ΜΕΣΟΣ ΟΡΟΣ | 6 | 5 | 1 | 111 | 100 | 11 |

ΠΙΝΑΞ 10

Παράγραφος 70 της Έκθεσως

ΛΙΜΕΝΕΡΓΑΤΑ ΑΣΧΟΛΗΘΗΝΤΕΣ ΚΑΤΑ ΛΙΜΕΝΑ, 1976

| ΜΗΝ | ΟΛΙΚΟΝ | ΑΜ/ΣΤΟΣ | | ΛΕΜΕΣΟΣ | | ΛΑΡΝΑΚΑ | | | | ΠΑΦΟΣ | | | ΛΑΤΣΙ | |
|-------------------|------------|------------|---------------------|------------|-------------|---------------------|------------|-------------|------------|-------------|---------------------|------------|-------------|-------|
| | | Στιβάδοροι | Άρθοδροι Λιμένες | Στιβάδοροι | Μαυνιέρηδες | Άρθοδροι Λιμένες | Στιβάδοροι | Μαυνιέρηδες | Στιβάδοροι | Μαυνιέρηδες | Άρθοδροι Λιμένες | Στιβάδοροι | Μαυνιέρηδες | Άλλοι |
| | | | | | | | | | | | | | | |
| Ιανουάριος | 566 | | | 205 | | 55 | | 306 | | | | | | |
| Φεβρουάριος | 372 | | | 215 | | 51 | | 106 | | | | | | |
| Μάρτιος | 468 | | | 230 | | 51 | | 187 | | | | | | |
| Απρίλιος | 626 | | | 216 | | 46 | | 364 | | | | | | |
| Μάιος | 786 | | | 262 | | 48 | | 476 | | | | | | |
| Ιούνιος | 771 | | | 255 | | 90 | | 426 | | | | | | |
| Ιούλιος | 647 | | | 238 | | 88 | | 321 | | | | | | |
| Αύγουστος | 665 | | | 258 | | 79 | | 328 | | | | | | |
| Σεπτέμβριος | 744 | | | 354 | | 72 | | 318 | | | | | | |
| Οκτώβριος | 733 | | | 337 | | 75 | | 321 | | | | | | |
| Νοέμβριος | 806 | | | 353 | | 76 | | 377 | | | | | | |
| Δεκέμβριος | 833 | | | 359 | | 96 | | 378 | | | | | | |
| ΜΕΣΟΣ ΟΡΟΣ | 668 | | | 273 | | 69 | | 326 | | | | | | |

ΠΙΝΑΞ 11

Παράγραφος 161 τής 'Εκθέσεως

ΑΝΑΦΕΡΘΕΙΣΑΙ ΕΡΓΑΤΙΚΑΙ ΔΙΑΦΟΡΑΙ, ΑΠΟΛΕΣΘΕΙΣΑΙ ΕΡΓΑΣΙΜΟΙ ΗΜΕΡΑΙ ΚΑΙ ΑΡΙΘΜΟΣ ΤΩΝ ΕΙΣ ΤΑΥΤΑΣ ΜΕΤΑΣΧΟΝΤΩΝ ΕΡΓΑΤΩΝ, ΚΑΤΑ ΤΑ ΕΤΗ 1957-1976

| ΕΤΟΣ | 'Αριθμός εργατικών διαφορών και επηρεαζόμενων εργατών | | 'Απεργία / 'Αναπεργία * | | |
|------|---|------------------------|-------------------------|------------------------|--------------------------------|
| | 'Εργατικά Διαφοράι | 'Επηρεαζόμενοι εργατάι | 'Αρ. | 'Επηρεαζόμενοι εργατάι | 'Απολεσθείσαι εργασίμοι ημέραι |
| 1957 | 75 | 7124 | 39 | 4643 | 12842 |
| 1958 | 28 | 3130 | 15 | 718 | 4069 |
| 1959 | 46 | 2851 | 20 | 1734 | 6261 |
| 1960 | 52 | 27807 | 23 | 25223 | 27005 |
| 1961 | 65 | 7713 | 25 | 2205 | 21267 |
| 1962 | 86 | 8359 | 26 | 4401 | 21268 |
| 1963 | 93 | 32249 | 15 | 4359 | 36099** |
| 1964 | 43 | 3462 | 5 | 413 | 2347 |
| 1965 | 94 | 8898 | 20 | 1013 | 1073 |
| 1966 | 94 | 25805 | 18 | 1468 | 2708 |
| 1967 | 78 | 12623 | 17 | 4015 | 19180 |
| 1968 | 126 | 21576 | 24 | 6557 | 42598 |
| 1969 | 162 | 34391 | 36 | 13406 | 17602 |
| 1970 | 142 | 34652 | 35 | 4725 | 5938 |
| 1971 | 105 | 37109 | 29 | 7042 | 23629 |
| 1972 | 111 | 29296 | 46 | 21431 | 142427 |
| 1973 | 170 | 15313 | 11 | 2790 | 12874 |
| 1974 | 157 | 16640 | 18 | 8498 | 14349 |
| 1975 | 102 | 13896 | 9 | 1132 | 7808 |
| 1976 | 130 | 10573 | 9 | 1007 | 2683 |

* 'Ο Πίναξ δέν περιλαμβάνει απεργίας συμπλοθείας

** Είς προηγούμενας 'Εκθέσεις αί απολεσθείσαι εργασίμοι ημέραι έπαρουσιάζοντο ώς 6.099 λόγω μη συμπεριληφθεος τών εκ τής απεργίας διδασακά-λων απολεσθεισών εργασιμων ημερων (30.000).

ΠΙΝΑΚ 12

Παράρτημα 161 της Έκθεσης
ΑΝΔΡΑΣΕΙΣ ΕΠΙΣΤΡΑΤΩΝ ΚΑΙ ΑΡΙΘΜΟΣ
ΕΠΙΣΤΡΑΤΩΝ ΚΑΤΑ ΤΑ ΕΤΗ 1957 - 1976

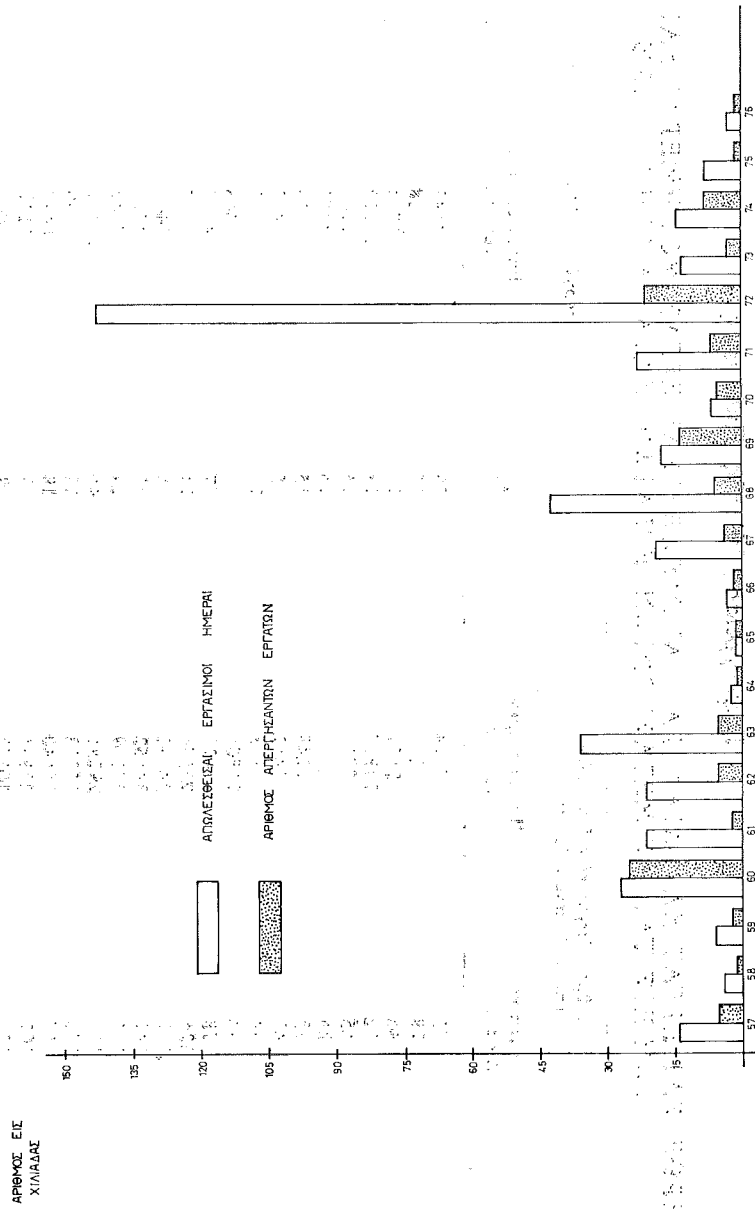

ΠΙΝΑΚ 13

Παράρτημα 162 της Έκθεσης
 ΑΝΑΦΕΥΣΙΑΙ ΕΡΓΑΤΙΚΑΙ ΔΙΑΦΟΡΑΙ ΚΑΤΑ ΒΙΟΜΗΧΑΝΙΚΗΝ
 ΔΡΑΣΤΗΡΙΟΤΗΤΑ ΚΑΤΑ ΤΑ ΕΤΗ 1975-76

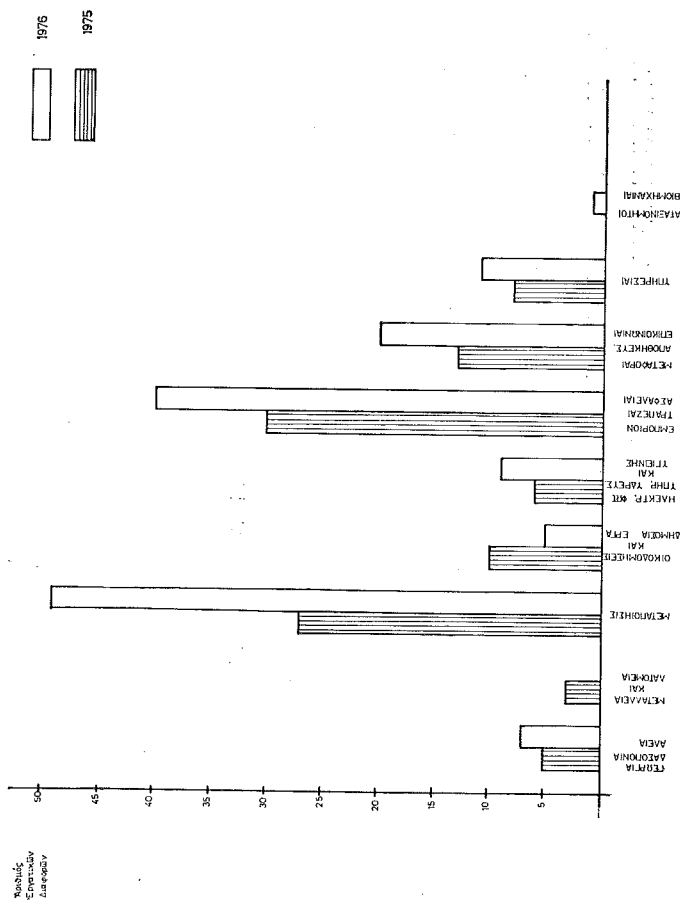

ΠΙΝΑΞ 14

Παράγραφος 228 τής 'Εκθέσεως

ΔΗΛΩΘΕΝΤΑ ΑΤΥΧΗΜΑΤΑ
ΚΑΤΑΝΟΜΗ ΚΑΤΑ ΒΙΟΜΗΧΑΝΙΚΗΝ ΔΡΑΣΤΗΡΙΟΤΗΤΑ 1976

| B I O M H Λ A N I A | Φύλον | | 'Ηλικία | | Βαθμός Τραύματος | | Α Ι Τ Ι Ο Ν | | | | | | | |
|---|--------|--------|-------------|-------------|------------------|--------------------|-------------|--------------------------|-----------------------|--------------------------|------------------------|-----------------|------------------------|-------------|
| | Θήλεις | | Κάτω τών 18 | | "Ανω τών 18 | | Θανατηφόρα | Μη Θανατηφόρα | Μηχανήματα | Μεσα Διαιτε- τακομίας | "Άλλος "Εξοπλισμός | "Υλικά/ Οδοί | Περβάλλον "Εργασίας | "Άλλα Αίτια |
| | "Άρρες | Θήλεις | Κάτω τών 18 | "Ανω τών 18 | Θανατηφόρα | Μη Θανατη- φόρα | Μηχανήματα | Μεσα Διαιτε- τακομίας | "Άλλος "Εξοπλισμός | "Υλικά/ Οδοί | Περβάλλον "Εργασίας | "Άλλα Αίτια | | |
| Γεωργία καί Κτηνοτροφία | 65 | 25 | 40 | 2 | 63 | 1 | 64 | 5 | 7 | 21 | 6 | 11 | 15 | |
| Δάση καί έκμετάλλευσις δασών | 10 | 10 | — | — | 10 | — | 10 | 3 | — | — | 5 | 1 | 1 | |
| ΓΕΩΡΓΙΑ, ΚΤΗΝΟΤΡΟΦΙΑ, ΔΑΣΗ ΚΑΙ ΛΑΙΕΙΑ | 75 | 35 | 40 | 2 | 73 | 1 | 74 | 8 | 7 | 21 | 11 | 12 | 16 | |
| Μεταλλεία | 10 | 9 | 1 | — | 10 | — | 10 | 1 | 1 | 1 | 2 | 2 | 3 | |
| Λατομεία | 8 | 8 | — | — | 8 | — | 8 | 2 | — | — | 1 | 3 | 2 | |
| ΜΕΤΑΛΜΕΙΑ, ΛΑΤΟΜΕΙΑ ΚΑΙ ΛΑΥΚΑΙ | 18 | 17 | 1 | — | 18 | — | 18 | 3 | 1 | 1 | 3 | 5 | 5 | |
| Βιομηχανία ειδών Διατροφής, Ποτών καί Καπνοβιομηχανία | 68 | 37 | 31 | 3 | 65 | — | 68 | 17 | 7 | 1 | 16 | 22 | 5 | |
| "Υφαντική Βιομηχανία, Βιομηχανία "Ενδύσεως, "Υπόδησεως καί Δερματινών | 14 | 4 | 10 | — | 14 | — | 14 | 5 | 1 | 4 | — | 4 | — | |
| Βιομηχανία Ξυλείας, Φελλού, "Επίπλων καί Ειδών "Επιπλώσεως | 67 | 62 | 5 | 7 | 60 | — | 67 | 46 | — | 1 | 12 | 6 | 2 | |
| Χημική Βιομηχανία, Βιομηχανία Παραγωγών Πετρελαίου καί Βιομηχανία "Ελαστικού & Πλαστικών | 12 | 3 | 9 | — | 12 | — | 12 | 3 | — | 1 | 4 | 4 | — | |
| Προϊόντα εκ μη μεταλλικών ορυκτών | 9 | 2 | 7 | 1 | 8 | — | 9 | 3 | 1 | 4 | 1 | — | — | |
| | 39 | 38 | 1 | 1 | 38 | — | 39 | 11 | 9 | 4 | 8 | 6 | 1 | |

| | | | | | | | | | | | | | | | | | | |
|---|------------|------------|------------|-----------|------------|----------|------------|------------|-----------|-----------|------------|------------|-----------|---|---|---|---|---|
| Μεταλλουργικά Βιομηχανία | 1 | 1 | — | — | 1 | — | — | 1 | — | — | — | — | — | — | — | — | — | — |
| Βιομηχανία Ειδών έκ μετώλου, μηχανών και | | | | | | | | | | | | | | | | | | |
| Μεταφορικών μέσων | 36 | 32 | 4 | 1 | 35 | — | 36 | 8 | 1 | 4 | 12 | 2 | 2 | 9 | — | — | — | — |
| Λοιπά Βιομηχανία | 1 | 1 | — | 1 | — | 1 | — | — | — | — | — | — | — | — | — | — | — | — |
| ΒΙΟΜΗΧΑΝΙΑΙ | 247 | 180 | 67 | 14 | 233 | 1 | 246 | 93 | 19 | 20 | 53 | 45 | 17 | | | | | |
| Ήλεκτρισμός και Ύδραφέρια | 10 | 9 | 1 | — | 10 | — | 10 | 1 | 1 | 4 | — | 4 | — | — | — | — | — | — |
| Υδατοπρομήθεια | 2 | 2 | — | — | 2 | — | 2 | — | 1 | 1 | — | — | — | — | — | — | — | — |
| ΗΛΕΚΤΡΙΣΜΟΣ ΥΓΡΑΕΡΙΟΝ & ΥΔΑΤΟΠΡΟΜΗΘΕΙΑ | 12 | 11 | 1 | — | 12 | — | 12 | 1 | 2 | 5 | — | 4 | — | | | | | |
| Οικοδομικά Έργασι | 91 | 88 | 3 | 2 | 89 | 1 | 90 | 8 | 10 | 21 | 20 | 29 | 3 | | | | | |
| Ήλεκτρικά Έγκαταστάσεις | 6 | 6 | — | 1 | 5 | — | 6 | — | — | 3 | 1 | 2 | — | | | | | |
| Όδοιποιά και Οικοδομικά Έργασι Κυβερνήσεως | 50 | 46 | 4 | — | 50 | — | 50 | 4 | 6 | 7 | 17 | 11 | 5 | | | | | |
| ΟΙΚΟΔΟΜΙΚΑΙ ΕΡΓΑΣΙΑΙ | 147 | 140 | 7 | 3 | 144 | 1 | 146 | 12 | 16 | 31 | 38 | 42 | 8 | | | | | |
| Συσκευασία και εξαγωγή γεωργικών προϊόντων | 5 | — | 5 | — | 5 | — | 5 | 1 | 1 | — | 3 | — | — | | | | | |
| Χημικών Έμπόριον | 10 | 9 | 1 | — | 10 | — | 10 | 2 | 1 | — | 3 | 4 | — | | | | | |
| Λιπανών Έμπόριον | 6 | 4 | 2 | — | 6 | — | 6 | 1 | — | 1 | 1 | 2 | 1 | | | | | |
| Έρσιτάκια και Ξενώνες Ύπνου | 4 | 1 | 3 | — | 4 | — | 4 | — | 1 | — | — | 3 | — | | | | | |
| ΕΜΠΟΡΙΟΝ — ΕΣΤΙΑΤΟΡΙΑ ΚΑΙ ΞΕΝΟΔΟΧΕΙΑ | 25 | 14 | 11 | — | 25 | — | 25 | 4 | 3 | 1 | 7 | 9 | 1 | | | | | |
| Μεταφορά και Έναποθηκείσεις | 83 | 78 | 5 | — | 83 | 2 | 81 | — | 34 | 1 | 26 | 17 | 5 | | | | | |
| Έπιποιωνία | 10 | 8 | 2 | — | 10 | — | 10 | — | — | — | 3 | 5 | 2 | | | | | |
| ΜΕΤΑΦΟΡΑΙ ΕΝΑΠΟΘΗΚΕΥΣΕΙΣ ΚΑΙ ΕΠΙΚΟΙΝΩΝΙΑΙ | 93 | 86 | 7 | — | 93 | 2 | 91 | — | 34 | 1 | 29 | 22 | 7 | | | | | |
| Κυβερνητικά Ύπηρεσι | 14 | 11 | 3 | — | 14 | — | 14 | — | 2 | 2 | — | 8 | 2 | | | | | |
| Κοινωνικά και Συμφερί Κοινοτικά Ύπηρεσι | 22 | 10 | 12 | — | 22 | — | 22 | 2 | 2 | — | 2 | 16 | — | | | | | |
| Ύπηρεσι Άναφοχής | 6 | 5 | 1 | — | 6 | — | 6 | — | — | 1 | 1 | 2 | 2 | | | | | |
| Προσωπικά και Οικιακά Ύπηρεσι | 10 | 7 | 3 | 2 | 8 | — | 10 | — | — | 2 | 4 | 2 | 2 | | | | | |
| ΥΠΗΡΕΣΙΑΙ | 52 | 33 | 19 | 2 | 50 | — | 52 | 2 | 4 | 5 | 7 | 28 | 6 | | | | | |
| Ο Λ Ι Κ Ο Ν | 669 | 516 | 153 | 21 | 648 | 5 | 664 | 123 | 86 | 85 | 148 | 167 | 60 | | | | | |

ΠΙΝΑΞ 15

Παράγραφος 229 της Έκθεσης
ΔΗΛΩΘΕΝΤΑ ΑΤΥΧΗΜΑΤΑ
ΚΑΤΑΝΟΜΗ ΚΑΤΑ ΚΛΑΔΟΝ ΟΙΚΟΝΟΜΙΚΗΣ ΔΡΑΣΤΗΡΙΟΤΗΤΟΣ 1976

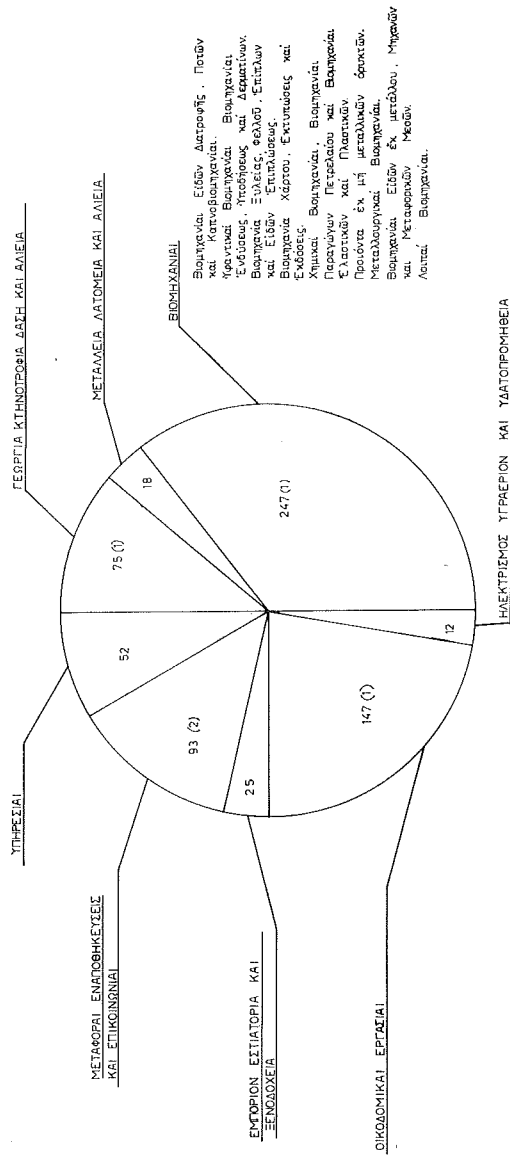

ΠΙΝΑΚ 16
 Παράγραφος 230 της Έκθεσης
 ΤΑΣΕΙΣ ΤΩΝ ΔΑΡΕΘΕΝΤΩΝ ΑΤΥΧΗΜΑΤΩΝ
 1967 - 1976

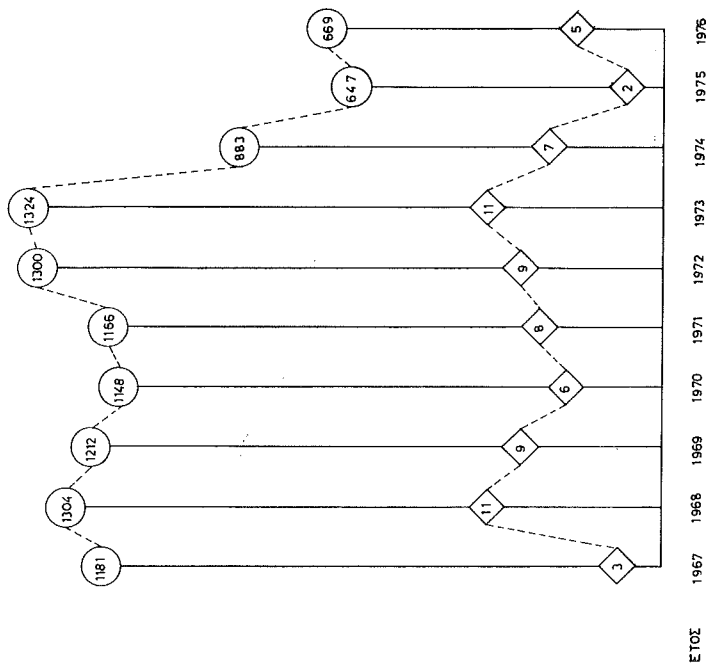

Αριθμός
 θανατηφόρων
 ατυχημάτων

Αριθμός
 θανατηφόρων
 τραυματιών
 ατυχημάτων

ΠΙΝΑΚ 17
 Παρέργατος 23η τμή. Σύνολος
 ΑΠΟΛΕΙΨΙΣΤΑ ΕΡΓΑΣΙΜΟΙ ΗΜΕΡΑΙ ΚΑΙ ΑΡΙΘΜΟΙ
 ΕΡΓΑΤΙΚΩΝ ΑΤΥΧΗΜΑΤΩΝ ΚΑΤΑ ΤΑ ΕΤΗ 1967-1976.

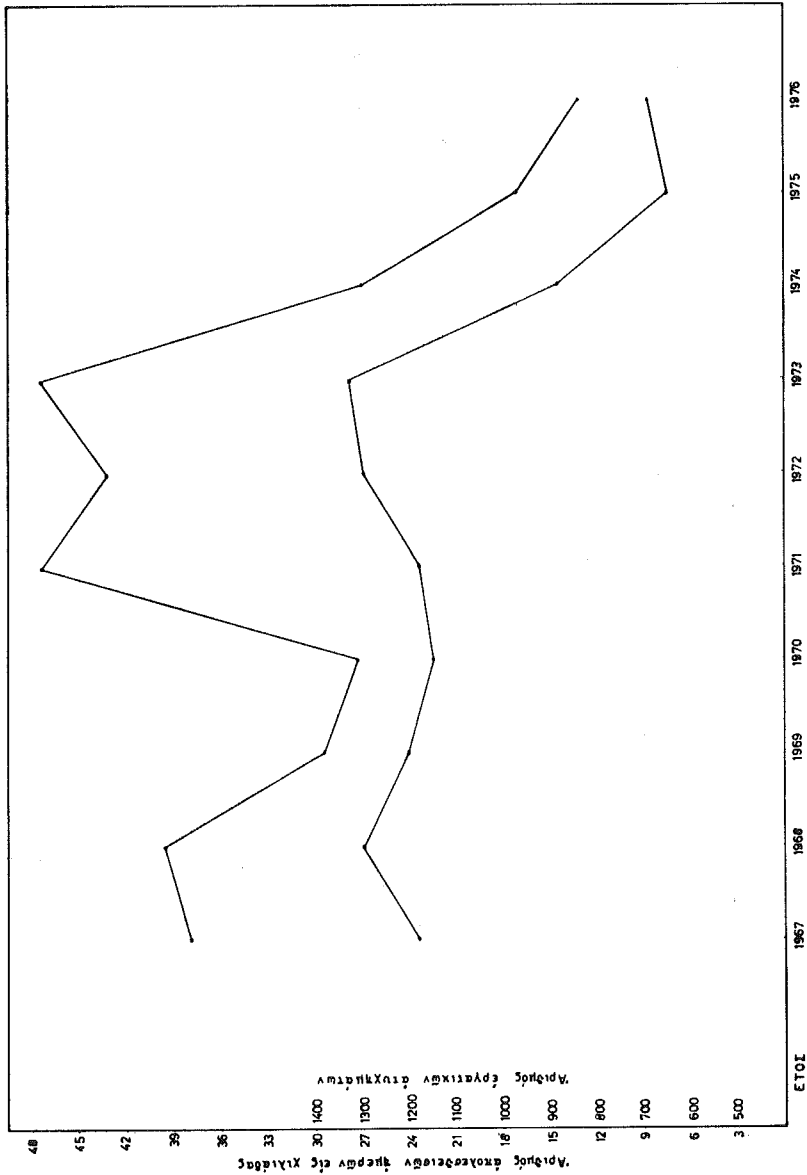

ΠΙΝΑΞ 18

Παράγραφος 232 τής Έκθέσεως

ΑΝΑΛΥΣΙΣ ΑΤΥΧΗΜΑΤΩΝ ΚΑΤ' ΑΙΤΙΟΝ 1976

18% Μηχανήματα (μεταλλουργικά ξυλουργικά και άλλα)

13% Μέσα διαμετακομίσεως.

13% Άλλος έξοπλισμός (συμπεριλαμβανομένων εργαλείων χειρός, σκαλῶν ἰκριωμάτων κ.ά.)

22% Ύλικά, Ουσίαι (συμπεριλαμβανομένων κόνεων, αερίων, ὑγρῶν καὶ χημικῶν οὐσιῶν, ἀκτινοβολιῶν, πιπτόντων ἀντικειμένων καὶ ἄλλων ὑλικῶν καὶ οὐσιῶν μὴ δηλωθέντων ἀλλαχοῦ).

25% Περιβάλλον ἐργασίας (συμπεριλαμβανομένων ὑπαιθρίων, κλειστῶν χώρων καὶ ἄλλων).

9% Άλλα αἷτια μὴ δηλωθέντα ἀλλαχοῦ.

ΠΙΝΑΞ 19

Παράγραφος 241 τής Έκθέσεως

ΕΒΔΟΜΑΔΙΑΙΟΝ ΥΨΟΣ ΕΙΣΦΟΡΩΝ

| Υπό και έν σχέσει πρὸς μισθωτὸν | | | Υπό και έν σχέσει πρὸς αὐτοτελῶς ἐργαζόμενον ἢ προαιρετικῶς ἠσφαλισμένον | |
|---------------------------------|-----------|--------------------------------|--|--------------------------------|
| Μισθωτὸς | Έργοδότης | Πάγιον Ταμείον τῆς Δημοκρατίας | Αὐτοτελῶς ἐργαζόμενος / προαιρετικῶς ἠσφαλισμένος | Πάγιον Ταμείον τῆς Δημοκρατίας |
| 360 μιλς | 360 μιλς | 360 μιλς | 680 μιλς | 340 μιλς |

ΠΙΝΑΞ 20

Παράγραφος 243 τής Έκθέσεως

ΠΡΟΫΠΟΘΕΣΕΙΣ ΕΙΣΦΟΡΩΝ ΔΙΑ ΤΑΣ ΠΑΡΟΧΑΣ ΤΑΣ ΠΡΟΒΛΕΠΟΜΕΝΑΣ ΥΠΟ ΤΟΥ ΠΕΡΙ ΚΟΙΝΩΝΙΚΩΝ ΑΣΦΑΛΙΣΕΩΝ ΝΟΜΟΥ

1. Αί προϋποθέσεις εισφορᾶς καθ' ὅσον ἀφορᾷ εἰς τὰ ἐπίδοματα ἀσθενείας καὶ ἀνεργίας, τὸ βοήθημα τοκετοῦ καὶ τὸ βοήθημα κηδείας εἶναι αἱ ἀκόλουθοι:-

- (α) ὅτι κατεβλήθησαν ὑπὸ τοῦ ἠσφαλισμένου εἰκοσιῆξ τοῦλάχιστον εἰσφοραὶ καὶ
- (β) ὅτι κατεβλήθησαν ὑπ' αὐτοῦ ἢ ἐπιστώθησαν ὑπὲρ αὐτοῦ εἴκοσι τοῦλάχιστον εἰσφοραὶ διὰ τὸ τελευταῖον ἔτος εισφορῶν πρὸ τῆς ἐνάρξεως τοῦ ἔτους παροχῶν, ὅπερ περιλαμβάνει τὴν ἡμερομηνίαν καθ' ἣν ἀπαιτεῖται ὅπως πληρωθῶσιν αἱ προϋποθέσεις εισφορᾶς.

2. Αἱ προϋποθέσεις εισφορᾶς καθ' ὅσον ἀφορᾷ τὸ ἐπίδομα μητρότητος εἶναι αἱ ἀκόλουθοι:-

- (α) ὅτι κατεβλήθησαν ὑπὸ τῆς ἠσφαλισμένης ἑκατὸν πενήκοντα ἕξ τοῦλάχιστον εἰσφοραὶ καὶ
- (β) ὅτι κατεβλήθησαν ὑπ' αὐτῆς ἢ ἐπιστώθησαν ὑπὲρ αὐτῆς εἴκοσι τοῦλάχιστον εἰσφοραὶ ἀναφορικῶς πρὸς τὰς πενήκοντα δύο ἑβδομάδας τὰς ἀμέσως προηγουμένας τῆς περιόδου δι' ἣν εἶναι καταβλητέον τὸ ἐπίδομα.

3. Αἱ προϋποθέσεις εισφορᾶς καθ' ὅσον ἀφορᾷ εἰς τὸ βοήθημα γάμου, τὴν σύνταξιν χηρείας, καὶ τὴν σύνταξιν γήρατος εἶναι αἱ ἀκόλουθοι:-

- (α) ὅτι κατεβλήθησαν ὑπὸ τοῦ ἠσφαλισμένου ἑκατὸν πενή-
κοντα ἕξ τοῦλάχιστον εἰσφοραί· καὶ
- (β) ὅτι ὁ ἐτήσιος μέσος ὄρος τῶν ὑπ' αὐτοῦ καταβληθεισῶν ἢ
ὑπὲρ αὐτοῦ πιστωθεισῶν εἰσφορῶν διὰ τὴν περίοδον —
 - (ι) ἥτις ἄρχεται τὴν 5ην Ὀκτωβρίου 1964, ἢ ἐὰν συνε-
πλήρωσε τὴν ἡλικίαν τῶν δεκαἕξ ἐτῶν κατὰ τὴν 5ην
Ὀκτωβρίου 1964, τὴν πρώτην ἡμέραν τοῦ ἔτους εἰσφο-
ρῶν ἐνῶ συνεπλήρωσε τὴν ἡλικίαν ταύτην· καὶ
 - (ιι) λήγει τὴν τελευταίαν ἡμέραν τοῦ τελευταίου ἔτους
εἰσφορῶν, ὅπερ περιλαμβάνει τὴν σχετικὴν ἡμερομη-
νίαν, δὲν εἶναι ἐλάσσων τῶν εἴκοσι :

Νοεῖται ὅτι διὰ τοὺς σκοποὺς τῆς ὑποπαραγράφου (β) :

- (ι) ὡσάκις εἰσφορὰ καταβληθεῖσα ὑπὸ ἠσφαλισμένου ἢ
πιστωθεῖσα ὑπὲρ αὐτοῦ πρὸ τῆς 5ης Ὀκτωβρίου 1964,
ὑπολογίζεται δυνάμει τοῦ ἐδαφίου (3) τοῦ ἀρθροῦ 12,
ὁ ἐτήσιος μέσος ὄρος τῶν ὑπ' αὐτοῦ καταβληθεισῶν
ἢ ὑπὲρ αὐτοῦ πιστωθεισῶν εἰσφορῶν θὰ ἀναφέρεται
εἰς περίοδον ἀρχομένην τὴν πρώτην ἡμέραν τοῦ ἔτους
εἰσφορῶν, ὅπερ περιλαμβάνει τὴν οὕτως ὑπολογιζο-
μένην πρώτην εἰσφορὰν καὶ λήγουσαν τὴν τελευταίαν
ἡμέραν τοῦ τελευταίου συμπεριλαμβανομένου ἔτους
εἰσφορῶν πρὸ τῆς σχετικῆς ἡμερομηνίας·
- (ιι) ὁ ἐτήσιος μέσος ὄρος εἰσφορῶν εἰς τὴν περίπτωσιν
συντάξεως χηρείας, ἐὰν ὁ ἀποθιώσας σύζυγος ἐδικαι-
οῦτο κατὰ τὸν χρόνον τοῦ θανάτου αὐτοῦ εἰς σύνταξιν
γῆρατος ἢ θὰ ἐδικαιοῦτο οὕτω, ἐὰν εἶχε προβάλλει
πρὸς τοῦτο ἀπαίτησιν, εἶναι ὁ ἐξευρεθεὶς δυνάμει τῆς
ὡς εἴρηται ὑποπαραγράφου (β) διὰ τοὺς σκοποὺς
τῆς συντάξεως γῆρατος τοῦ θανόντος συζύγου.

4. Αἱ προϋποθέσεις εἰσφορᾶς καθ' ὅσον ἀφορᾷ εἰς τὴν σύντα-
ξιν ἀνικανότητος εἶναι αἱ ἀκόλουθοι :-

- (α) ὅτι κατεβλήθησαν ὑπὸ τοῦ ἠσφαλισμένου ἑκατὸν πενή-
κοντα ἕξ τοῦλάχιστον εἰσφοραί·
- (β) ὅτι κατεβλήθησαν ὑπ' αὐτοῦ ἢ ἐπιστώθησαν ὑπὲρ αὐτοῦ
τοῦλάχιστον εἴκοσι εἰσφοραὶ ἀναφορικῶς πρὸς τὸ τελευ-
ταῖον συμπεπληρωμένον ἔτος εἰσφορῶν πρὸ τῆς σχετικῆς
ἡμερομηνίας· καὶ
- (γ) ὅτι ὁ ἐτήσιος μέσος ὄρος τῶν ὑπ' αὐτοῦ καταβληθεισῶν
ἢ ὑπὲρ αὐτοῦ πιστωθεισῶν εἰσφορῶν διὰ τὴν περίοδον —
 - (ι) ἥτις ἄρχεται τὴν 5ην Ὀκτωβρίου 1964 ἢ ἐὰν συνεπλή-
ρωσε τὴν ἡλικίαν τῶν δεκαἕξ ἐτῶν μετὰ τὴν 5ην Ὀ-
κτωβρίου 1964, τὴν πρώτην ἡμέραν τοῦ ἔτους εἰσφο-
ρῶν ἐνῶ συνεπλήρωσε τὴν ἡλικίαν ταύτην· καὶ

(ιι) λήγει την τελευταίαν ημέραν του τελευταίου συμπεπληρωμένου έτους εισφορών προ τής έναρξεως του έτους εισφορών, όπερ περιλαμβάνει την σχετικήν ήμερομηνίαν, δέν είναι ελάσσων τών εΐκοσι:

Νοεΐται ότι εις περίπτωσιν καθ' ήν ή προϋπόθεσις τής ύποπαραγράφου (β) δέν πληροΐται τότε εις τό τελευταΐον συμπεπληρωμένον έτος εισφορών προ τής σχετικής ήμερομηνίας ύποκαθίσταται έν τών έτών 72/73 και 73/74 έφ' όσον ή τοιαύτη ύποκατάστασις είναι ευεργετικώτερα διά τόν ήσφαλισμένον.

Νοεΐται περαιτέρω ότι διά τούς σκοπούς τής ύποπαραγράφου (γ) όσάκις εισφορά καταβληθείσα ύπό ήσφαλισμένου ή πιστωθείσα ύπερ αύτου προ τής 5ης 'Οκτωβρίου 1964, ύπολογΐζεται δυνάμει του έδαφίου (3) του άρθρου 12, ό έτήσιος μέσος όρος τών ύπ' αύτου καταβληθεισών ή ύπερ αύτου πιστωθεισών εισφορών θά αναφέρηται εις περίοδον άρχομένην την πρώτην ήμέραν του έτους εισφορών, όπερ περιλαμβάνει την οΰτως ύπολογιζομένην πρώτην εισφοράν και λήγουσαν την τελευταίαν ήμέραν του τελευταΐου συμπεπληρωμένου έτους εισφορών προ τής σχετικής ήμερομηνίας.

ΠΙΝΑΞ 21

Παράγραφος 244 τής 'Εκθέσεως

ΠΑΡΟΧΑΙ ΠΛΗΝ ΤΩΝ ΠΑΡΟΧΩΝ ΛΟΓΩ ΕΠΑΓΓΕΛΜΑΤΙΚΩΝ ΒΛΑΒΩΝ

| Εΐδος Παροχής | 'Αριθμός ή έτήσιος μέσος όρος τών καταβληθεισών ή πιστωθεισών εισφορών διά τούς σκοπούς τής σχετικής προϋποθέσεως εισφοράς τής άφορώσης εις καταβληθείσας ή πιστωθείσας εισφοράς. | | | | | |
|-----------------------------------|---|--------|--------|--------|--------|-------|
| | 40—50 | 35—39 | 30—34 | 25—29 | 20—24 | |
| | £ μιλς | £ μιλς | £ μιλς | £ μιλς | £ μιλς | |
| 'Επίδομα μητρότητος | } | 3,150 | 2.775 | 2.400 | 2.025 | 1.650 |
| 'Επίδομα άσθενείας | | | | | | |
| Σύνταξις χηρείας | | | | | | |
| Σύνταξις γήρατος | | | | | | |
| Σύνταξις άνικανότητος | | | | | | |
| 'Επίδομα όρφανίας | 2.500 | — | — | — | — | |
| Αΰξησις παροχής διά :- | | | | | | |
| (α) ένα έξαρτώμενον | 1.260 | 1.110 | 960 | 810 | 660 | |
| (β) δύο έξαρτωμένους | 1.890 | 1.665 | 1.440 | 1.215 | 990 | |
| (γ) τρεις ή πλείονας έξαρτωμένους | 2.520 | 2.220 | 1.920 | 1.620 | 1.320 | |

ΠΙΝΑΞ 22

Παράγραφος 244 τής Έκθέσεως

ΠΑΡΟΧΑΙ ΛΟΓΩ ΕΠΑΓΓΕΛΜΑΤΙΚΩΝ ΒΛΑΒΩΝ
ΜΕΡΟΣ Ι – ΕΒΔΟΜΑΔΙΑΙΟΝ ΥΨΟΣ ΕΠΙΔΟΜΑΤΟΣ
ΣΩΜΑΤΙΚΗΣ ΒΛΑΒΗΣ ΚΑΙ ΠΑΡΟΧΩΝ ΛΟΓΩ ΘΑΝΑΤΟΥ

| Είδος Παροχής | Βασικόν | Αύξησης δι' ένα εξαρτώμενον | Αύξησης διὰ δύο εξαρτωμένους | Αύξησης διὰ πλείονας τῶν δύο εξαρτωμένων |
|--------------------------|---------|-----------------------------|------------------------------|--|
| | £ μιλς | £ μιλς | £ μιλς | £ μιλς |
| Ἐπίδομα σωματικῆς βλάβης | 4.000 | 1.260 | 1.890 | 2.520 |
| Παροχαί λόγω θανάτου: | | | | |
| (α) σύνταξις χήρας | 4.000 | 1.260 | 1.890 | 2.520 |
| (β) σύνταξις χήρου | 4.000 | 1.260 | 1.890 | 2.520 |
| (γ) σύνταξις γονέως | 2.250 | — | — | — |

ΜΕΡΟΣ ΙΙ – ΠΟΣΑ ΒΟΗΘΗΜΑΤΟΣ ΑΝΑΠΗΡΙΑΣ

| Βαθμὸς Ἀναπηρίας | Ποσὸν Βοηθήματος |
|------------------|------------------|
| % | £ μιλς |
| 10 | 145.000 |
| 11 | 160.000 |
| 12 | 174.000 |
| 13 | 189.000 |
| 14 | 203.000 |
| 15 | 218.000 |
| 16 | 232.000 |
| 17 | 247.000 |
| 18 | 262.000 |
| 19 | 276.000 |

ΜΕΡΟΣ ΙΙΙ – ΕΒΔΟΜΑΔΙΑΙΟΝ ΥΨΟΣ ΣΥΝΤΑΞΕΩΣ
ΑΝΑΠΗΡΙΑΣ

| Βαθμὸς ἀναπηρίας | Βασικόν | Αύξησης δι' ένα εξαρτώμενον | Αύξησης διὰ δύο εξαρτωμένους | Αύξησης διὰ πλείονας τῶν δύο εξαρτωμένων |
|------------------|---------|-----------------------------|------------------------------|--|
| % | £ μιλς | £ μιλς | £ μιλς | £ μιλς |
| 100 | 4.000 | 1.260 | 1.890 | 2.520 |
| 90 | 3.600 | 1.135 | 1.700 | 2.270 |
| 80 | 3.200 | 1.010 | 1.510 | 2.020 |
| 70 | 2.800 | 885 | 1.320 | 1.770 |
| 60 | 2.400 | 760 | 1.130 | 1.520 |
| 50 | 2.000 | 635 | 940 | 1.270 |
| 40 | 1.600 | 510 | 750 | 1.020 |
| 30 | 1.200 | 385 | 560 | 770 |
| 20 | 800 | 260 | 370 | 520 |

ΣΥΓΚΡΙΤΙΚΟΣ ΠΙΝΑΞ ΔΕΙΚΝΥΩΝ ΤΑΣ
ΜΗΝΙΑΙΩΣ ΚΑΤΑ ΤΑ

| Μήν | Παροχή λόγφ άνεργίας | | Παροχή λόγφ άσθενείας | | Βοήθημα τοκετοῦ | | Έπίδομα μητρότητας | | Βοήθημα κηδείας | | Βοήθημα γάμου | |
|--------------|----------------------------|----------|-----------------------------|-------------|--------------------|-----------|-----------------------|-----------|--------------------|----------|------------------|----------|
| | 1975 | 1976 | 1975 | 1976 | 1975 | 1976 | 1975 | 1976 | 1975 | 1976 | 1975 | 1976 |
| Ίανουάριος | 39415 | — | 305 | 258 | 561 | 2 | 91 | 2 | 221 | 4 | 71 | 3 |
| Φεβρουάριος | 34191 | — | 250 | 311 | 482 | 3 | 96 | 5 | 160 | 1 | 64 | 1 |
| Μάρτιος | 32235 | — | 278 | 418 | 448 | 2 | 71 | 4 | 151 | — | 102 | 1 |
| Άπριλιος | 59 | — | 339 | 247 | 170 | 2 | 45 | 2 | 130 | 2 | 40 | — |
| Μάιος | — | — | 238 | 277 | 32 | 1 | 24 | — | 23 | — | 19 | — |
| Ίούνιος | — | — | 254 | 326 | 20 | 3 | 15 | — | 11 | — | 5 | — |
| Ίούλιος | — | — | 267 | 307 | 7 | — | 12 | 1 | 7 | — | 4 | — |
| Αύγουστος | — | — | 225 | 261 | 16 | 1 | 10 | — | 6 | — | — | — |
| Σεπτέμβριος | — | — | 243 | 338 | 5 | 2 | 11 | 1 | 1 | — | 1 | — |
| Όκτώβριος | — | — | 279 | 309 | 2 | 1 | 10 | — | 6 | — | 4 | — |
| Νοέμβριος | — | — | 313 | 305 | 4 | — | 5 | — | — | — | — | — |
| Δεκέμβριος | — | — | 290 | 309 | 2 | 2 | 5 | — | 4 | — | 2 | — |
| ΟΛΙΚΑ | 105900 | — | 3281 | 3666 | 1749 | 19 | 395 | 15 | 720 | 7 | 312 | 5 |

της Έκθεσεως

ΥΠΟΒΛΗΘΕΙΣΑΣ ΑΠΑΙΤΗΣΕΙΣ
ΕΤΗ 1975 ΚΑΙ 1976

| Σύνταξις χηρείας | | Σύνταξις γήρατος | | Σύνταξις άνικανότητας | | Παροχή λόγω ορφανίας | | Παροχή λόγω σωματικής βλάβης | | Παροχή λόγω άναπηρίας | | Παροχή λόγω θανάτου | |
|---------------------|------|---------------------|------|--------------------------|------|----------------------------|------|---------------------------------------|------|-----------------------------|------|---------------------------|------|
| 1975 | 1976 | 1975 | 1976 | 1975 | 1976 | 1975 | 1976 | 1975 | 1976 | 1975 | 1976 | 1975 | 1976 |
| 132 | 111 | 305 | 265 | 29 | 48 | — | 2 | 44 | 66 | 18 | 18 | 4 | 3 |
| 95 | 82 | 195 | 183 | 27 | 34 | 1 | — | 40 | 65 | 12 | 9 | 4 | 2 |
| 81 | 118 | 165 | 152 | 25 | 37 | — | 1 | 65 | 69 | 3 | 7 | — | 4 |
| 118 | 112 | 211 | 184 | 25 | 21 | 1 | — | 95 | 39 | 20 | 6 | 3 | 1 |
| 69 | 76 | 135 | 147 | 15 | 30 | — | — | 58 | 59 | 9 | 7 | 4 | — |
| 79 | 109 | 138 | 161 | 27 | 35 | 4 | 3 | 69 | 87 | 14 | 7 | 3 | 1 |
| 71 | 78 | 169 | 127 | 33 | 34 | 1 | 1 | 77 | 84 | 12 | 12 | 2 | 1 |
| 102 | 73 | 183 | 137 | 28 | 30 | — | 1 | 70 | 59 | 9 | 5 | 2 | — |
| 33 | 78 | 61 | 176 | 24 | 56 | 1 | — | 73 | 64 | 15 | 10 | — | 2 |
| 96 | 57 | 213 | 221 | 39 | 37 | 1 | — | 64 | 74 | 7 | 10 | — | — |
| 34 | 77 | 106 | 234 | 26 | 32 | — | — | 71 | 92 | 6 | 6 | — | 1 |
| 98 | 59 | 319 | 154 | 38 | 41 | 1 | 5 | 44 | 85 | 2 | 6 | 1 | 3 |
| 1008 | 1030 | 2200 | 2141 | 336 | 435 | 10 | 13 | 770 | 843 | 127 | 103 | 23 | 18 |

ΣΥΓΚΡΙΤΙΚΟΣ ΠΙΝΑΞ ΔΕΙΚΝΥΩΝ ΤΑ ΠΟΣΑ ΤΑ
(ΠΛΗΝ ΤΩΝ ΛΟΓΩ ΑΤΥΧΗΜΑΤΩΝ) ΚΑΤΑ

| Μην | Παροχή λόγω άνεργίας | | Παροχή λόγω άσθενείας | | Βοήθημα τοκετού | | Έπιδομα μητρότητας | | Βοήθημα κηδείας | |
|--------------|----------------------------|------------|-----------------------------|--------------|--------------------|----------|-----------------------|------------|--------------------|-----------|
| | 1975 | 1976 | 1975 | 1976 | 1975 | 1976 | 1975 | 1976 | 1975 | 1976 |
| | £ | £ | £ | £ | £ | £ | £ | £ | £ | £ |
| Ίανουάριος | 288132 | — | 10311 | 6162 | 7285 | — | 2982 | — | 2713 | — |
| Φεβρουάριος | 257508 | 41 | 8629 | 6115 | 4301 | — | 1871 | — | 1796 | — |
| Μάρτιος | 222860 | 79 | 6935 | 7780 | 6319 | — | 1329 | — | 3789 | 16 |
| Ώπρίλιος | 79564 | 24 | 7032 | 5530 | 2671 | — | 3221 | — | 2864 | — |
| Μάιος | 248 | — | 7303 | 7681 | 441 | — | 771 | — | 1102 | — |
| Ίούνιος | 367 | — | 5140 | 6046 | 325 | — | 254 | — | 439 | — |
| Ίούλιος | 113 | — | 6144 | 6183 | 96 | — | 345 | — | 127 | — |
| Αύγουστος | 36 | — | 5998 | 5550 | 12 | — | 48 | — | 46 | — |
| Σεπτέμβριος | 66 | — | 5875 | 5929 | 22 | — | 101 | — | 19 | — |
| Ώκτώβριος | 80 | — | 6045 | 4919 | 24 | — | 39 | 268 | 38 | — |
| Νοέμβριος | 40 | — | 11727 | 6329 | 24 | — | 52 | — | 18 | — |
| Δεκέμβριος | — | — | 7058 | 5632 | — | — | 3 | — | 19 | — |
| ΟΛΙΚΑ | 849014 | 144 | 88197 | 73856 | 21520 | — | 11016 | 268 | 12970 | ΄6 |

τῆς Ἐκθέσεως

ΠΛΗΡΩΘΕΝΤΑ ΜΗΝΙΑΙΩΣ ΔΙΑ ΠΑΡΟΧΑΣ
ΤΑ ΕΤΗ 1975 ΚΑΙ 1976

| Βοήθημα γάμου | | Σύνταξις χηρείας | | Σύνταξις γήρατος | | Σύνταξις ἀνικανότητος | | Παροχή λόγω ὀρφανίας | |
|---------------|------|------------------|---------|------------------|---------|-----------------------|--------|----------------------|------|
| 1975 | 1976 | 1975 | 1976 | 1975 | 1976 | 1975 | 1976 | 1975 | 1976 |
| £ | £ | £ | £ | £ | £ | £ | £ | £ | £ |
| 166 | — | 113840 | 105628 | 493886 | 457194 | 8568 | 10212 | 1264 | 896 |
| 3263 | 2 | 114572 | 108528 | 500346 | 456130 | 8830 | 9443 | 875 | 773 |
| 166 | — | 103176 | 115003 | 438553 | 472792 | 8575 | 9156 | 1067 | 1009 |
| 2557 | — | 107186 | 105353 | 474713 | 448484 | 7081 | 9154 | 732 | 752 |
| 338 | — | 106368 | 111824 | 452246 | 455126 | 8016 | 9278 | 895 | 904 |
| 167 | — | 107639 | 112143 | 459486 | 459902 | 8371 | 9870 | 894 | 62 |
| 160 | 16 | 106234 | 111717 | 464873 | 459580 | 8225 | 10094 | 741 | 742 |
| — | 136 | 107102 | 109702 | 454310 | 452735 | 8561 | 9490 | 912 | 966 |
| 115 | — | 100859 | 120649 | 447362 | 473560 | 8224 | 9926 | 870 | 802 |
| 3 | — | 107002 | 116975 | 461410 | 463752 | 8843 | 10464 | 867 | 809 |
| 213 | — | 112439 | 118192 | 461931 | 475854 | 9040 | 11394 | 379 | 736 |
| 21 | — | 106095 | 122262 | 462611 | 476616 | 12838 | 12167 | 860 | 724 |
| 7169 | 154 | 1292512 | 1357976 | 5571727 | 5551725 | 105172 | 120648 | 10356 | 9175 |

ΠΙΝΑΞ 25

Παράγραφος 245 της Έκθεσεως

ΣΥΓΚΡΙΤΙΚΟΣ ΠΙΝΑΞ ΔΕΙΚΝΥΩΝ ΤΑ ΠΟΣΑ ΤΑ ΠΛΗΡΩΘΕΝΤΑ ΜΗΝΙΑΙΩΣ ΔΙΑ ΠΑΡΟΧΑΣ ΛΟΓΩ ΑΤΥΧΗΜΑΤΩΝ ΚΑΤΑ ΤΑ ΕΤΗ 1975 ΚΑΙ 1976

| Μην | Παροχή λόγω σωματικής θλάσεως | | Παροχή λόγω άνπηρίας | | Παροχή λόγω θανάτου | |
|--------------|----------------------------------|--------------|-------------------------|--------------|------------------------|--------------|
| | 1975 | 1976 | 1975 | 1976 | 1975 | 1976 |
| | £ | £ | £ | £ | £ | £ |
| Ίανουάριος | 3634 | 1553 | 7472 | 5496 | 5707 | 5050 |
| Φεβρουάριος | 4301 | 1800 | 10140 | 7100 | 5857 | 4696 |
| Μάρτιος | 1581 | 2018 | 5745 | 7252 | 4790 | 5051 |
| Ώπρίλιος | 2981 | 1252 | 6552 | 6018 | 5328 | 4883 |
| Μάϊος | 2759 | 2231 | 7127 | 6482 | 5418 | 4819 |
| Ίούνιος | 2063 | 1963 | 6533 | 6555 | 5059 | 4853 |
| Ίούλιος | 2218 | 1980 | 6666 | 6115 | 4850 | 4771 |
| Αύγουστος | 1683 | 1779 | 6018 | 5935 | 5124 | 4673 |
| Σεπτέμβριος | 1173 | 2188 | 7076 | 6070 | 4430 | 4934 |
| Ώκτώβριος | 1916 | 2078 | 6362 | 6471 | 4585 | 4886 |
| Νοέμβριος | 1595 | 2423 | 7823 | 6295 | 4741 | 5066 |
| Δεκέμβριος | 1969 | 2713 | 6502 | 6772 | 4999 | 5074 |
| ΟΛΙΚΑ | 27873 | 23978 | 84016 | 76561 | 60888 | 58756 |

ΠΙΝΑΞ 26

Παράγραφος 245 της 'Εκθέσεως

ΕΡΓΑΤΙΚΑ ΑΤΥΧΗΜΑΤΑ ΔΗΛΩΘΕΝΤΑ ΚΑΤΑ ΤΟ 1976 ΚΑΤΑ ΒΙΟΜΗΧΑΝΙΚΗΝ ΔΡΑΣΤΗΡΙΟΤΗΤΑ ΚΑΙ ΑΙΤΙΟΝ

| Κατηγορία και Κλάσεις | 'Ολικός αριθμός δηλωθέντων ατυχημάτων | | 'Ολικός αριθμός προσώπων ύποστατών σωματικήν θλάσεων | | 'Ολικός αριθμός ατυχημάτων | | Βιομηχανικά 'Ατυχήματα | | | | | | 'Ατυχήματα επι-συνθέντα κατά την μετάβαση ή την αποχώρηση εκ της εργασίας | | | | |
|---|---------------------------------------|---------------|--|------------|----------------------------|----------|--|--------|--|----------|--|--------|---|------|------|------|----|
| | ΟΙΚΙΑ | Μη θανατηφόρα | Θανατηφόρα | Φύλον | 'Αρσενες | Θήλεις | 'Αριθμός τραυματι-σθέντων προσώπων φύλον | | 'Αριθμός τραυματι-σθέντων προσώπων φύλον | | 'Αριθμός τραυματι-σθέντων προσώπων φύλον | | 'Αρ. | Θήλ. | | | |
| | | | | | | | 'Αρσενες | Θήλεις | 'Αρσενες | Θήλεις | 'Αρσενες | Θήλεις | | | | | |
| | Μη θανατηφόρα | | Θανατηφόρα | | 'Αρσενες | | Θήλεις | | 'Αρσενες | | Θήλεις | | 'Αρ. | | Θήλ. | | |
| ΟΙΚΙΑ | | Μη θανατηφόρα | | Θανατηφόρα | | 'Αρσενες | | Θήλεις | | 'Αρσενες | | Θήλεις | | 'Αρ. | | Θήλ. | |
| 0 ΟΛΙΚΑ | 701 | 687 | 14 | 563 | 138 | 604 | 497 | 107 | 93 | 92 | 76 | 155 | 99 | 89 | 97 | 66 | 31 |
| 0 ΓΕΩΡΓΙΑ, ΔΑΣΗ & ΑΛΕΙΑ | 86 | 86 | — | 42 | 44 | 73 | 36 | 37 | 7 | 7 | 17 | 19 | 12 | 11 | 13 | 6 | 7 |
| 01 Γεωργία | 76 | 76 | — | 32 | 44 | 63 | 26 | 37 | 4 | 7 | 17 | 14 | 10 | 11 | 13 | 6 | 7 |
| 02 Δασοπνία και εκμετάλλευση δασών | 10 | 10 | — | 10 | — | 10 | 10 | — | 3 | — | — | 5 | 2 | — | — | — | — |
| 1 ΟΡΥΧΕΙΑ ΚΑΙ ΛΑΤΟΜΕΙΑ | 31 | 26 | 5 | 31 | — | 29 | 29 | — | 1 | 2 | 5 | 11 | 1 | 9 | 2 | 2 | — |
| 12 'Ορυχεία μετάλλων | 28 | 23 | 5 | 28 | — | 27 | 27 | — | 1 | 2 | 5 | 10 | — | 9 | 1 | 1 | — |
| 14 Λατομεία οικοδομικών λίθων άργιλλου και άιμμου | 1 | 1 | — | 1 | — | 1 | 1 | — | — | — | — | 1 | — | — | — | — | — |
| 19 "Άλλα λατομεία | 2 | 2 | — | 2 | — | 1 | 1 | — | — | — | — | — | 1 | — | 1 | 1 | — |
| 2—3 ΜΕΤΑΠΟΙΗΣΙΣ | 210 | 207 | 3 | 167 | 43 | 181 | 144 | 37 | 66 | 20 | 11 | 36 | 24 | 24 | 29 | 23 | 6 |
| 20 Βιομηχανία ειδών διατροφής (έκτός ποτών) | 25 | 25 | — | 15 | 10 | 24 | 14 | 10 | 8 | 3 | 1 | 5 | 5 | 2 | 1 | 1 | — |

ΠΙΝΑΞ 26 (συνέχεια)

| Κατηγορία και Κλάσεις | Βιομηχανικά 'Ατυχήματα | | | | | | | | | | 'Ολικός αριθμός εργαζομένων στην μεταίτασιν ή την αποχώρησιν εκ τής έργασίας | | | | | | | |
|--|---|------------------------------------|------------------------------------|------------|--------------------------------|--------------------------------|--------------------------------|--------------------|--------------------|------------|--|--|---|---|---|---|---|---|
| | 'Ολικός αριθμός εργαζομένων ασφατικόν θλώσων | | 'Αριθμός τραυματι-σθέντων προσώπων | | Αίτια 'Ατυχημάτων | | | | | | | | | | | | | |
| | Φύλων | | Φύλων | | Μηχανήματα και Κινούμενα Συσκ. | | 'Άλλα Μηχανήματα | | 'Άλλα αίτια | | | | | | | | | |
| | Άρρες | Θήλεις | Άρρες | Θήλεις | Μηχανήματα | Μεταβίβαστικά | Μηχανήματα και Κινούμενα Συσκ. | 'Άλλα Μηχανήματα | 'Άλλα, οδοί και π. | Περιβάλλον | | Άλλα αίτια | | | | | | |
| 'Ολικός αριθμός εργαζομένων ασφατικόν θλώσων | | 'Αριθμός τραυματι-σθέντων προσώπων | | Μηχανήματα | | Μηχανήματα | | Μηχανήματα | | Μηχανήματα | | 'Ολικός αριθμός εργαζομένων στην μεταίτασιν ή την αποχώρησιν εκ τής έργασίας | | | | | | |
| Άρρες | Θήλεις | Άρρες | Θήλεις | Μηχανήματα | Μεταβίβαστικά | Μηχανήματα και Κινούμενα Συσκ. | 'Άλλα Μηχανήματα | 'Άλλα, οδοί και π. | Περιβάλλον | Άλλα αίτια | | | | | | | | |
| 'Ολικός αριθμός εργαζομένων ασφατικόν θλώσων | | 'Αριθμός τραυματι-σθέντων προσώπων | | Μηχανήματα | | Μηχανήματα | | Μηχανήματα | | Μηχανήματα | | 'Ολικός αριθμός εργαζομένων στην μεταίτασιν ή την αποχώρησιν εκ τής έργασίας | | | | | | |
| Άρρες | Θήλεις | Άρρες | Θήλεις | Μηχανήματα | Μεταβίβαστικά | Μηχανήματα και Κινούμενα Συσκ. | 'Άλλα Μηχανήματα | 'Άλλα, οδοί και π. | Περιβάλλον | Άλλα αίτια | | | | | | | | |
| 'Ολικός αριθμός εργαζομένων ασφατικόν θλώσων | | 'Αριθμός τραυματι-σθέντων προσώπων | | Μηχανήματα | | Μηχανήματα | | Μηχανήματα | | Μηχανήματα | | 'Ολικός αριθμός εργαζομένων στην μεταίτασιν ή την αποχώρησιν εκ τής έργασίας | | | | | | |
| Άρρες | Θήλεις | Άρρες | Θήλεις | Μηχανήματα | Μεταβίβαστικά | Μηχανήματα και Κινούμενα Συσκ. | 'Άλλα Μηχανήματα | 'Άλλα, οδοί και π. | Περιβάλλον | Άλλα αίτια | | | | | | | | |
| 21 | Βιομηχανία ποτών | 25 | 25 | — | — | 18 | 7 | 19 | 14 | 5 | 2 | 3 | — | 4 | 4 | 6 | 4 | 2 |
| 23 | Ύφαντικά βιομηχανία | 2 | 2 | — | — | — | 2 | 2 | — | 2 | 1 | 1 | — | — | — | — | — | — |
| 24 | Βιομηχ. ειδών ένδυμ. και διαφόρων ειδών έξ ύφασματος | 14 | 14 | — | — | 3 | 11 | 9 | 2 | 7 | 3 | 1 | 1 | — | 2 | 2 | 5 | 1 |
| 25 | Βιομηχ. ζύλου και φελλού (έκτος τής έπιπλατοίας) | 24 | 23 | 1 | 1 | 21 | 3 | 23 | 20 | 3 | 15 | — | 1 | 5 | 2 | — | 1 | 1 |
| 26 | Βιομηχ. έπιπλων και ειδών έπιπλώσεως | 20 | 20 | — | — | 19 | 1 | 19 | 18 | 1 | 14 | — | 1 | 2 | 1 | 1 | 1 | 1 |
| 28 | 'Εκτυπώσεις, έκδόσεις και συναφείς βιομηχανία | 9 | 9 | — | — | 9 | — | 9 | 9 | — | 1 | — | — | 4 | 3 | 1 | — | — |
| 29 | Βιομηχ. δέρματος γουναρικόν και ειδών δέρματος | 2 | 2 | — | — | 2 | — | 2 | 2 | — | 1 | — | — | — | — | 1 | — | — |
| 30 | Βιομηχ. ειδών έξ έλαστικού | 2 | 2 | — | — | 1 | 1 | 1 | — | 1 | — | — | 1 | — | — | — | 1 | 1 |
| 31 | Χημικά βιομηχανία | 2 | 2 | — | — | 1 | 1 | 2 | 1 | 1 | — | — | — | — | — | 1 | — | — |
| 33 | Βιομηχ. μη μεταλλικόν ορυκτών | 31 | 30 | 1 | 1 | 29 | 2 | 27 | 25 | 2 | 9 | 5 | — | 5 | 2 | 6 | 4 | 4 |
| 34 | Βασικά μεταλλουργικά βιομηχανία | 1 | 1 | — | — | 1 | — | 1 | 1 | — | — | — | — | — | — | — | — | — |
| 35 | Κατασκευή άντικειμένων εκ μετάλλου (έκτος μηχανικόν και μεταφορικού ύλικού) | 10 | 10 | — | — | 7 | 3 | 10 | 7 | 3 | 1 | 1 | 3 | 3 | — | 2 | — | — |

ΠΙΝΑΞ 26 (συνέχεια)

| Κατηγορία και Κλάσση | ΒΙΟΜΗΧΑΝΙΑ | | 'Ολικός αριθμός δηλωθέντων άτυχημάτων | | | 'Ολικός αριθμός εργασιών υποστάντων σωματικήν βλάβην | | 'Ολικός αριθμός τραυματι-σθέντων προσώπων | | | Βιομηχανικά 'Ατυχήματα | | | | | | 'Ατυχήματα επι-συνεμένα κατά την μετάβαση ή την άποχώρησιν εκ της εργασίας | | |
|----------------------|---|-----|---------------------------------------|---|------------|--|-----|---|----------|----|------------------------------------|----|--------------|----|----------|----|--|---|--|
| | | | Μη θανατηφόρα | | Θανατηφόρα | 'Αρρετες | | Φύλον | 'Αρρετες | | 'Αριθμός τραυματι-σθέντων προσώπων | | 'Αλλοι λόγοι | | 'Αρρετες | | 'Αλλοι λόγοι | | |
| | | | ΟΙΚΙΑ | | | | | | | | | | | | | | | | |
| | | | | | | | | | | | | | | | | | | | |
| | | | | | | | | | | | | | | | | | | | |
| 36 | Κατασκευή μηχανών (έκτος των ηλεκτρικών) | 26 | 26 | — | 26 | — | 17 | 17 | — | 7 | 1 | — | 4 | 2 | 3 | 9 | 9 | — | |
| 37 | Κατασκευή ηλεκτρ. μηχανών συσκευών και λοιπών ήλ. ειδών | 4 | 4 | — | 3 | 1 | 4 | 3 | 1 | 2 | 1 | 1 | — | — | — | — | — | — | |
| 38 | Κατασκευή μεταφορικών μέσων | 12 | 11 | 1 | 12 | — | 11 | 11 | — | 1 | 2 | 2 | 4 | 1 | 1 | 1 | 1 | — | |
| 39 | Διάφοροι Βιομηχανία | 1 | 1 | — | — | 1 | 1 | — | 1 | 1 | — | — | — | — | — | — | — | — | |
| 4 | ΟΙΚΟΔΟΜΗΣΕΙΣ ΚΑΙ ΔΗΜΟ-ΣΙΑ ΕΡΓΑ | 188 | 185 | 3 | 175 | 13 | 164 | 154 | 10 | 15 | 11 | 36 | 45 | 28 | 29 | 24 | 21 | 3 | |
| 400.1 | 'Ιδιωτικά οικοδομικά έργα | 86 | 84 | 2 | 82 | 4 | 79 | 75 | 4 | 3 | 7 | 23 | 21 | 8 | 17 | 7 | 7 | — | |
| 400.2 | Δημόσια έργα έκτελούμενα υπό της Κυβερνήσεως | 39 | 39 | — | 34 | 5 | 31 | 28 | 3 | 2 | 2 | 3 | 10 | 9 | 5 | 8 | 6 | 2 | |
| 400.4 | 'Αρθευτικά Έργα | 18 | 18 | — | 17 | 1 | 18 | 17 | 1 | 2 | 2 | 5 | 3 | 3 | 2 | — | — | — | |
| 400.6 | Ξυλουργικά έργα | 13 | 13 | — | 13 | — | 8 | 8 | — | 7 | — | — | 1 | — | — | 5 | 5 | — | |
| 400.7 | 'Ηλεκτρικά εγκαταστάσεις | 4 | 4 | — | 4 | — | 3 | 3 | — | — | 2 | 1 | 1 | — | 1 | 1 | 1 | — | |
| 400.8 | 'Υδραυλικά εγκαταστάσεις | 1 | 1 | — | 1 | — | 1 | 1 | — | — | 1 | — | — | — | — | — | — | — | |
| 400.9 | 'Υδρορροματισμοί και έλατο-Χρωματισμοί | 4 | 4 | — | 4 | — | 3 | 3 | — | — | — | — | 2 | — | 1 | 1 | 1 | — | |
| 401.2 | 'Ανασκαφά | 2 | 2 | — | 1 | 1 | 2 | 1 | 1 | — | — | — | 1 | — | 1 | — | — | — | |
| 401.3 | Οικοδομήσεις Βρεττ. 'Αρχών | 21 | 20 | 1 | 19 | 2 | 19 | 18 | 1 | 1 | — | 2 | 6 | 8 | 2 | 2 | 1 | 1 | |

ΠΙΝΑΞ 26 (συνέχεια)

| Κατηγορία και Κάθετος | ΒΙΟΜΗΧΑΝΙΑ | | 'Ολικός αριθμός δηλωθέντων άτυχημάτων | | 'Ολικός αριθμός προσώπων ύποστάντων ασφατικήν θλάσθην | | 'Ολικός αριθμός άτυχημάτων | | Βιομηχανικά 'Ατυχήματα | | | | | | | | | | | 'Ολικός αριθμός άτυχημάτων εκ τής έργασίας | | | | | | | | | | | | | | |
|-----------------------|--|--|---------------------------------------|----|---|----|----------------------------|----|-----------------------------------|----|---------------|----|------------|----|---------|---|----------------------------|---|-------------------|--|---|---|---|------------------|---|------------------|---|---------------------|--|-------------|--|---|---|---------------|
| | | | | | | | | | 'Αριθμός τραυματισθέντων προσώπων | | Φύλον | | 'Αρρες | | 'Εθλεις | | 'Ολικός αριθμός άτυχημάτων | | Αίτια 'Ατυχημάτων | | | 1 | | 2 | | 3 | | 4 | | 5 | | 6 | | |
| | | | | | | | | | | | | | | | | | | | | | | | | | | | | | | | | | | Μη θανατηφόρα |
| | | | | | | | | | ΟΙΚΙΑ | | Μη θανατηφόρα | | Θανατηφόρα | | 'Αρρες | | 'Εθλεις | | Μηχανήματα | | | Μεταθιθεστικά Μηχανήματα κατ Κινθμενα κατ Μοσκ. | | 'Αλλα Μηχανήματα | | 'Αλλα, οδαι κατ. | | Περθάλλον 'Εργασίας | | 'Αλλα αίτια | | | | |
| 5 | ΗΛΕΚΤΡΙΣΜΟΣ, ΦΩΤΑΕΡΙΟΝ ΥΠΗΡΕΣΙΑ ΥΔΡΕΥΣΕΩΣ ΚΑΙ ΥΓΙΕΙΝΗΣ | | 8 | 8 | — | 8 | — | 6 | | | | | | | | | | | | | 6 | | | | | | | | | | | — | — | 2 |
| 51 | 'Ηλεκτρισμός κατ φωταέριον | | 2 | 2 | — | 2 | — | 2 | 2 | — | — | — | — | — | — | — | — | — | — | — | — | — | — | — | — | — | — | — | | | | | | |
| 52 | 'Υπηρεσία ύδρέυσεως κατ ύγιεινής | | 6 | 6 | — | 6 | — | 4 | 4 | — | — | 2 | 2 | — | — | — | — | — | — | — | — | — | — | — | — | — | — | — | | | | | | |
| 6 | ΕΜΠΟΡΙΟΝ | | 27 | 27 | — | 19 | 8 | 22 | 17 | 5 | 1 | 7 | — | 8 | 5 | 1 | 5 | 2 | 3 | — | — | — | — | — | — | — | — | — | | | | | | |
| 611 | Χονδρικών 'Εμπορίον | | 13 | 13 | — | 11 | 2 | 11 | 10 | 1 | — | 4 | — | 6 | 1 | — | — | — | — | — | — | — | — | — | — | — | — | — | | | | | | |
| 612 | Λιανικών 'Εμπορίον | | 10 | 10 | — | 6 | 4 | 7 | 5 | 2 | — | 2 | — | 1 | 4 | — | — | — | — | — | — | — | — | — | — | — | — | — | | | | | | |
| 620 | Τρόφιμα κατ λοιπά οικονομικά ιδρύματα | | 4 | 4 | — | 2 | 2 | 4 | 2 | 2 | 1 | 1 | — | 1 | — | — | — | — | — | — | — | — | — | — | — | — | — | — | | | | | | |
| 7 | ΜΕΤΑΦΟΡΑΙ, ΑΠΟΘΗΚΕΥΣΕΙΣ ΚΑΙ ΕΠΙΚΟΙΝΩΝΙΑΙ | | 89 | 87 | 2 | 89 | — | 88 | 88 | — | 1 | 37 | — | 33 | 9 | 8 | 1 | 1 | — | — | — | — | — | — | — | — | — | — | | | | | | |
| 71 | Μεταφοραί | | 86 | 84 | 2 | 86 | — | 85 | 85 | — | 1 | 36 | — | 31 | 9 | 8 | 1 | 1 | — | — | — | — | — | — | — | — | — | — | | | | | | |
| 72 | 'Αποθηκείυσεις | | 3 | 3 | — | 3 | — | 3 | 3 | — | — | 1 | — | 2 | — | — | — | — | — | — | — | — | — | — | — | — | — | — | | | | | | |
| 8 | ΥΠΗΡΕΣΙΑΙ | | 62 | 61 | 1 | 32 | 30 | 41 | 23 | 18 | 2 | 6 | 6 | 3 | 19 | 5 | 21 | 9 | 12 | — | — | — | — | — | — | — | — | — | | | | | | |
| 81 | Κυβερνητικά 'Υπηρεσία | | 23 | 22 | 1 | 19 | 4 | 17 | 14 | 3 | — | 3 | 4 | 1 | 5 | 4 | 6 | 5 | 1 | — | — | — | — | — | — | — | — | — | | | | | | |
| 82 | 'Υπηρεσία παρεχόμενα εις τθ κοινθ | | 23 | 23 | — | 9 | 14 | 12 | 6 | 6 | 1 | 2 | — | 1 | 8 | — | 11 | 3 | 8 | — | — | — | — | — | — | — | — | — | | | | | | |
| 84 | 'Υπηρεσία άναψυχής | | 3 | 3 | — | 2 | 1 | 2 | 2 | — | — | — | — | — | — | — | — | — | — | — | — | — | — | — | — | — | — | — | | | | | | |
| 85 | Προσωπικά υπηρεσία | | 13 | 13 | — | 2 | 11 | 10 | 1 | 9 | 1 | 1 | 2 | 1 | 4 | 1 | 3 | 1 | 2 | — | — | — | — | — | — | — | — | — | | | | | | |

ΠΙΝΑΞ 27

Παράγραφος 245 τής Έκθεσως

ΑΠΑΙΤΗΣΕΙΣ ΔΙΑ ΣΩΜΑΤΙΚΗΝ ΒΛΑΒΗΝ (ΠΡΟΣΩΡΙΝΗ ΑΝΙΚΑΝΟΤΗΣ) ΔΙΕΥΘΕΤΗΘΕΙΣΑΙ ΚΑΤΑ ΤΟ ΕΤΟΣ 1976

| Κατηγορία και Κλάσσις | 'Ολικός αριθμός άποζημιωθέντων προσώπων | | 'Αριθμός άποζημιωθέντων προσώπων | | 'Αριθμός άποζημιωθέντων προσώπων | | 'Αριθμός άποζημιωθέντων προσώπων | | 'Ατυχήματα επίσημθέντα κατά την μετάβαση ή την άποχώρησιν εκ τής εργασίας | | Πληρωθέντα ποσά | € ΜΙΛΣ | | | | | | |
|---|---|------------|----------------------------------|------------|----------------------------------|----------------------------------|----------------------------------|----------------------------------|---|----------------------------------|-----------------|--------|----|------|------|------|-----|-----|
| | 'Ολικός αριθμός άποζημιωθέντων προσώπων | 'Αρ. θύλων | 'Αρ. θύλων | 'Αρ. θύλων | 'Αριθμός άποζημιωθέντων προσώπων | 'Αριθμός άποζημιωθέντων προσώπων | 'Αριθμός άποζημιωθέντων προσώπων | 'Αριθμός άποζημιωθέντων προσώπων | 'Αριθμός άποζημιωθέντων προσώπων | 'Αριθμός άποζημιωθέντων προσώπων | | | | | | | | |
| 701 | 574 | 459 | 115 | 503 | 408 | 95 | 17744 | 14654 | 12390 | 265 | 71 | 51 | 20 | 2935 | 2567 | 2190 | 390 | |
| 0 ΓΕΩΡΓΙΑ, ΔΑΣΗ & ΑΛΙΕΙΑ | 86 | 72 | 36 | 65 | 31 | 34 | 1828 | 1544 | 1154 | 160 | 7 | 5 | 2 | 335 | 311 | 269 | 860 | |
| 01 Γεωργία | 76 | 63 | 27 | 36 | 22 | 34 | 1577 | 1327 | 970 | 330 | 7 | 5 | 2 | 335 | 311 | 269 | 860 | |
| 02 Δασοπνία και έκμετάλλευσις δασών | 10 | 9 | 9 | 9 | 9 | — | 251 | 217 | 183 | 830 | — | — | — | — | — | — | — | |
| 1 ΟΡΥΧΕΙΑ ΚΑΙ ΛΑΤΟΜΕΙΑ | 31 | 25 | 25 | — | 22 | — | 866 | 787 | 774 | 125 | 3 | 3 | — | 219 | 213 | 231 | 460 | |
| 12 Όρυχεία μετάλλων | 28 | 22 | 22 | — | 20 | — | 793 | 720 | 709 | 870 | 2 | 2 | — | 108 | 102 | 110 | 840 | |
| 14 Λατομεία οικοδομικών λίθων | 1 | 1 | 1 | — | 1 | — | 46 | 43 | 37 | 695 | — | — | — | — | — | — | — | |
| 19 όργύλλου και έμμου "Άλλα λατομεία | 2 | 2 | 2 | — | 1 | — | 27 | 24 | 26 | 560 | 1 | 1 | — | 111 | 111 | 120 | 620 | |
| 2—3 ΜΕΤΑΠΟΙΗΣΙΣ | 210 | 174 | 136 | 38 | 152 | 120 | 32 | 4750 | 4099 | 3339 | 395 | 22 | 16 | 6 | 846 | 755 | 615 | 655 |
| 20 Βιομηχανία ειδών διατροφής (έκτός ποτών) | 25 | 23 | 15 | 8 | 22 | 14 | 8 | 1082 | 992 | 756 | 495 | 1 | 1 | — | 18 | 15 | 2 | 125 |

ΠΙΝΑΞ 27 (συνέχεια)

| Κατηγορία και Κλάσεις | Ολικός αριθμός δραστηριοτήτων | | Ολικός αριθμός δραστηριοτήτων διευθετημένων δραστηριοτήτων | | Βιομηχανικά Άτυχηματα | | | | Άτυχηματα επισυμβάντα κατά την μετάβαση ή την αποχώρησι εν της εργασίας | | | | | | | | | | |
|-----------------------|---|---------------------------------|--|---------------------------------|------------------------|---------------------|---------------------|---------------------|---|---------------------|---------------------|---------------------|---------------------|------------------------|---------------------|---------------------|---------------------|-----|-----|
| | Ολικός αριθμός δραστηριοτήτων | Αριθμός αποζημιωθέντων προσώπων | Αριθμός αποζημιωθέντων προσώπων | Αριθμός αποζημιωθέντων προσώπων | Αριθμός δραστηριοτήτων | Αριθμός πληρωθέντων | Αριθμός πληρωθέντων | Αριθμός πληρωθέντων | Αριθμός πληρωθέντων | Αριθμός πληρωθέντων | Αριθμός πληρωθέντων | Αριθμός πληρωθέντων | Αριθμός πληρωθέντων | | | | | | |
| | | | | | | | | | | | | | | Αριθμός δραστηριοτήτων | Αριθμός πληρωθέντων | Αριθμός πληρωθέντων | Αριθμός πληρωθέντων | | |
| | | Αρ. περιπτώσεων | Αρ. περιπτώσεων | Αρ. περιπτώσεων | Αριθμός πληρωθέντων | Αριθμός πληρωθέντων | Αριθμός πληρωθέντων | Αριθμός πληρωθέντων | Αριθμός πληρωθέντων | Αριθμός πληρωθέντων | Αριθμός πληρωθέντων | Αριθμός πληρωθέντων | Αριθμός πληρωθέντων | | | | | | |
| | | Θήκες | Θήκες | Θήκες | Αριθμός πληρωθέντων | Αριθμός πληρωθέντων | Αριθμός πληρωθέντων | Αριθμός πληρωθέντων | Αριθμός πληρωθέντων | Αριθμός πληρωθέντων | Αριθμός πληρωθέντων | Αριθμός πληρωθέντων | Αριθμός πληρωθέντων | | | | | | |
| | | € | € | € | € | € | € | € | € | € | € | € | € | | | | | | |
| 21 | Βιομηχανία ποτών | 25 | 21 | 15 | 6 | 16 | 12 | 4 | 270 | 220 | 189 | 300 | 5 | 3 | 2 | 254 | 220 | 224 | 470 |
| 23 | Υφαντικά βιομηχανία | 2 | 2 | — | 2 | 1 | — | 1 | 11 | 8 | 5 | 335 | 1 | — | 1 | 6 | 3 | 2 | 000 |
| 24 | Βιομηχ. ειδών ένδυμαστας και διαφόρων ειδών ξη υφάσματος | 14 | 11 | 1 | 10 | 8 | 1 | 7 | 236 | 212 | 144 | 275 | 3 | — | 3 | 152 | 142 | 94 | 665 |
| 25 | Βιομηχανία ξύλου και φελλού (έκτός της επεξεργασίας) | 24 | 20 | 17 | 3 | 20 | 17 | 3 | 717 | 647 | 526 | 150 | — | — | — | — | — | — | — |
| 26 | Βιομηχανία επίπλων και ειδών επίπλωσας | 20 | 17 | 16 | 1 | 16 | 15 | 1 | 410 | 303 | 253 | 725 | 1 | 1 | — | 48 | 45 | 44 | 175 |
| 28 | Έκτυπώσεις, εκδόσεις και συναφείς βιομηχανία | 9 | 9 | 9 | — | 9 | 9 | — | 227 | 189 | 160 | 160 | — | — | — | — | — | — | — |
| 29 | Βιομηχανία δερματος γουναρικών και ειδών εκ δερματος | 2 | 1 | 1 | — | 1 | 1 | — | 27 | 24 | 16 | 000 | — | — | — | — | — | — | — |
| 30 | Βιομηχανία ειδών εξ ελαστικού | 2 | 2 | 1 | 1 | 1 | — | 1 | 47 | 44 | 29 | 335 | 1 | 1 | — | 11 | 8 | 5 | 335 |
| 31 | Χημικά βιομηχανία | 2 | 2 | 1 | 1 | 2 | 1 | 1 | 17 | 11 | 8 | 280 | — | — | — | — | — | — | — |
| 33 | Βιομηχανία μη μεταλλικών | 31 | 22 | 21 | 1 | 21 | 20 | 1 | 896 | 801 | 736 | 850 | 1 | 1 | — | 26 | 23 | 20 | 165 |
| 34 | Βασικά μεταλλουργικά βιομηχανία | 1 | 1 | 1 | — | 1 | 1 | — | 6 | 3 | 2 | 000 | — | — | — | — | — | — | — |
| 35 | Κατασκευή αντικειμένων εκ μετάλλου (έκτός μηχανών και μεταφορικού όλικου) | 10 | 9 | 6 | 3 | 8 | 5 | 3 | 90 | 44 | 26 | 710 | 1 | 1 | — | 34 | 31 | 33 | 685 |

ΠΙΝΑΞ 27 (συνέχεια)

| Κατηγορίες και Κλάσεις | "Ολικός αριθμός δηλωθέντων άτυχημάτων" | | "Ολικός αριθμός άτυχημάτων διεθνήτων άτυχημάτων" | | Βιομηχανικά Άτυχηματα | | | | | | Άτυχηματα έπισημώμενα κατά την μετάβαση ή την άποχώρηση εκ της εργασίας | | | | | | | |
|--|--|--|--|--|---|-------|---|-------|---|-------|---|-------|---|-----|-----------------|-----|-----|-----|
| | "Ολικός αριθμός άτυχημάτων διεθνήτων άτυχημάτων" | "Ολικός αριθμός άτυχημάτων διεθνήτων άτυχημάτων" | "Ολικός αριθμός άτυχημάτων διεθνήτων άτυχημάτων" | "Ολικός αριθμός άτυχημάτων διεθνήτων άτυχημάτων" | "Αριθμός άτυχημάτων διεθνήτων άτυχημάτων" | | "Αριθμός άτυχημάτων διεθνήτων άτυχημάτων" | | "Αριθμός άτυχημάτων διεθνήτων άτυχημάτων" | | "Αριθμός άτυχημάτων διεθνήτων άτυχημάτων" | | "Αριθμός άτυχημάτων διεθνήτων άτυχημάτων" | | Πληρωθέντα ποσά | | | |
| | | | | | Άρ. θμ. άτυχημάτων διεθνήτων άτυχημάτων | Φύλων | Άρ. θμ. άτυχημάτων διεθνήτων άτυχημάτων | Φύλων | Άρ. θμ. άτυχημάτων διεθνήτων άτυχημάτων | Φύλων | Άρ. θμ. άτυχημάτων διεθνήτων άτυχημάτων | Φύλων | | | | | | |
| Ε | Μιλς | Ε | Μιλς | Ε | Μιλς | Ε | Μιλς | Ε | Μιλς | Ε | Μιλς | Ε | Μιλς | Ε | Μιλς | | | |
| 36 Κατασκευή μηχανών (έκτος των ηλεκτρικών) | 26 | 23 | — | 15 | 15 | — | 324 | 275 | 247 | 040 | 8 | 8 | — | 297 | 268 | 189 | 035 | |
| 37 Κατασκευή ηλεκτρ. μηχανών συσκευών καί λοιπών ήλ. ειδών | 4 | 3 | 2 | 1 | 3 | 2 | 1 | 90 | 81 | 71 | 640 | — | — | — | — | — | — | |
| 38 Κατασκευή μεταφορικών μέσων | 12 | 7 | 7 | 7 | 7 | — | 293 | 241 | 163 | 435 | — | — | — | — | — | — | — | |
| 39 Διάφοροι βιομηχανία | 1 | 1 | — | 1 | 1 | — | 7 | 4 | 2 | 665 | — | — | — | — | — | — | — | |
| 4 ΟΙΚΟΔΟΜΗΣΕΙΣ ΚΑΙ ΔΗΜΟΣΙΑ ΕΡΓΑ | 188 | 155 | 145 | 10 | 137 | 129 | 8 | 5044 | 3724 | 3286 | 530 | 18 | 16 | 2 | 755 | 667 | 595 | 590 |
| 400.1 Ίδιωτικά οικοδομικά έργα | 86 | 70 | 67 | 3 | 64 | 61 | 3 | 2275 | 2056 | 1798 | 355 | 6 | 6 | — | 207 | 178 | 167 | 315 |
| 400.2 Δημόσια έργα έκτελούμενα υπό της Κυβερνήσεως | 39 | 31 | 27 | 4 | 23 | 21 | 2 | 561 | 500 | 460 | 865 | 8 | 6 | 2 | 365 | 328 | 272 | 700 |
| 400.4 Άρδευτικά έργα | 18 | 17 | 16 | 1 | 17 | 16 | 1 | 518 | 463 | 393 | 800 | — | — | — | — | — | — | — |
| 400.6 Ξυλουργικά έργα | 13 | 10 | 10 | — | 6 | 6 | — | 120 | 102 | 68 | 945 | 4 | 4 | — | 183 | 161 | 155 | 575 |
| 400.7 Ηλεκτρικά εγκαταστάσεις | 4 | 4 | 4 | — | 4 | 4 | — | 160 | 148 | 155 | 070 | — | — | — | — | — | — | — |
| 400.8 Υδραυλικά εγκαταστάσεις | 1 | 1 | 1 | — | 1 | 1 | — | 28 | 18 | 19 | 560 | — | — | — | — | — | — | — |
| 400.9 Υδροχρωματισμοί καί έλατοχρωματισμοί | 4 | 3 | 3 | — | 3 | 3 | — | 100 | 91 | 71 | 375 | — | — | — | — | — | — | — |
| 401.2 Άνασκαφαί | 2 | 2 | 1 | 1 | 2 | 1 | 1 | 87 | 84 | 71 | 120 | — | — | — | — | — | — | — |
| 401.3 Οικοδομήσεις Βρετανικών άρχών | 21 | 17 | 16 | 1 | 17 | 16 | 1 | 295 | 262 | 247 | 440 | — | — | — | — | — | — | — |

ΠΙΝΑΞ 27 (συνέχεια)

| Κατηγορία και Κλάσεις | 'Ολικός αριθμός δηλωθέντων ατυχημάτων | | 'Ολικός αριθμός απαιτηθέντων | | 'Ολικός αριθμός αποζημιωθέντων προσώπων | | 'Αριθμός απαιτηθέντων | | 'Αριθμός αποζημιωθέντων προσώπων | | 'Ατυχήματα επισυμβέντα κατά την μεταφορά ή την αποχώρησιν εκ της εργασίας | | | | | | |
|---|---------------------------------------|----------------------|---------------------------------|----------------------|---|----------------------|---------------------------------|----------------------|----------------------------------|----------------------|---|----------------------|---------------------------------|------|-----|-----|-----|
| | Αριθμός ατυχημάτων | Αριθμός απαιτηθέντων | Αριθμός αποζημιωθέντων προσώπων | Αριθμός απαιτηθέντων | Αριθμός αποζημιωθέντων προσώπων | Αριθμός απαιτηθέντων | Αριθμός αποζημιωθέντων προσώπων | Αριθμός απαιτηθέντων | Αριθμός αποζημιωθέντων προσώπων | Αριθμός απαιτηθέντων | Αριθμός αποζημιωθέντων προσώπων | Αριθμός απαιτηθέντων | Αριθμός αποζημιωθέντων προσώπων | | | | |
| | Αρ. ατυχημάτων | Αρ. απαιτηθέντων | Αρ. αποζημιωθέντων | Αρ. απαιτηθέντων | Αρ. αποζημιωθέντων | Αρ. απαιτηθέντων | Αρ. αποζημιωθέντων | Αρ. απαιτηθέντων | Αρ. αποζημιωθέντων | Αρ. απαιτηθέντων | Αρ. αποζημιωθέντων | Αρ. απαιτηθέντων | Αρ. αποζημιωθέντων | | | | |
| | Ε | ΜΙΛΣ | Ε | ΜΙΛΣ | Ε | ΜΙΛΣ | Ε | ΜΙΛΣ | Ε | ΜΙΛΣ | Ε | ΜΙΛΣ | Ε | ΜΙΛΣ | | | |
| 5 ΗΛΕΚΤΡΙΣΜΟΣ, ΦΩΤΑΙΡΙΟΝ, ΥΠΗΡΕΣΙΑ ΥΔΡΕΥΣΕΩΣ ΚΑΙ ΥΓΙΕΙΝΗΣ | 8 | 6 | 6 | — | 5 | — | 128 | 106 | 106 | 685 | 1 | 1 | — | 31 | 28 | 24 | 550 |
| 51 'Ηλεκτρισμός κατ' εμπορεύσιον | 2 | 1 | 1 | — | 1 | — | 5 | 2 | 2 | 175 | — | — | — | — | — | — | — |
| 52 'Υπηρεσία ύδρευσεως κατ' υγιεινής | 6 | 5 | 5 | — | 4 | — | 123 | 104 | 104 | 510 | 1 | 1 | — | 31 | 28 | 24 | 550 |
| 6 ΕΜΠΟΡΙΟΝ | 27 | 21 | 16 | 5 | 19 | 15 | 4 | 917 | 857 | 715 | 2 | 1 | 1 | 58 | 52 | 33 | 885 |
| 611 Χονδρικών εμπόριον | 13 | 10 | 9 | 1 | 9 | 8 | 1 | 314 | 286 | 273 | 1 | 1 | — | 27 | 24 | 15 | 215 |
| 612 Λιανικών εμπόριον | 10 | 7 | 5 | 2 | 6 | 5 | 1 | 275 | 257 | 213 | 1 | — | 1 | 31 | 28 | 18 | 670 |
| 620 Τράπεζαι και λοιπά οικονομικά ιδρύματα | 4 | 4 | 2 | 2 | 4 | 2 | 2 | 328 | 314 | 227 | — | — | — | — | — | — | — |
| 7 ΜΕΤΑΦΟΡΑΙ, ΑΠΟΘΗΚΕΥΣΕΙΣ ΚΑΙ ΕΠΙΚΟΙΝΩΝΙΑΙ | 89 | 69 | 69 | — | 69 | — | 2516 | 2285 | 2135 | 815 | — | — | — | — | — | — | — |
| 71 Μεταφοραί | 86 | 67 | 67 | — | 67 | — | 2492 | 2269 | 2123 | 890 | — | — | — | — | — | — | — |
| 72 'Αποθηκεύσεις | 3 | 2 | 2 | — | 2 | — | 24 | 16 | 11 | 925 | — | — | — | — | — | — | — |
| 8 ΥΠΗΡΕΣΙΑΙ | 62 | 52 | 26 | 26 | 34 | 17 | 17 | 1695 | 1252 | 878 | 18 | 9 | 9 | 691 | 541 | 419 | 390 |
| 81 Κυβερνητικά υπηρεσία | 23 | 20 | 17 | 3 | 15 | 12 | 3 | 694 | 340 | 277 | 5 | 5 | — | 253 | 217 | 198 | 740 |
| 82 'Υπηρεσία παρεχόμενα εις τὸ κοινόν | 23 | 17 | 5 | 12 | 8 | 2 | 6 | 379 | 328 | 217 | 9 | 3 | 6 | 273 | 229 | 164 | 560 |
| 84 'Υπηρεσία παρεχόμενα | 3 | 3 | 2 | 1 | 2 | 2 | — | 62 | 56 | 48 | 1 | — | 1 | 54 | 11 | 7 | 335 |
| 85 Προσωπικαί υπηρεσία | 13 | 12 | 2 | 10 | 9 | 1 | 8 | 560 | 528 | 335 | 3 | 1 | 2 | 111 | 84 | 48 | 755 |

ΠΙΝΑΞ 28

Παράγραφος 246 τής Έκθέσεως

**ΛΕΠΤΟΜΕΡΕΙΑΙ ΑΛΛΑΓΩΝ ΕΙΣ ΤΑΣ ΣΥΝΤΑΞΕΙΣ
ΓΗΡΑΤΟΣ ΔΙΑ ΤΑ ΕΤΗ 1975 – 1976**

| "Ετος | Συντάξεις έν ισχύι κατά την αρχήν του έτους | Συντάξεις διακοπείσαι λόγω θανάτου ή άλλων αιτίων | | "Ανασταλείσαι συντάξεις | Νέαι συντάξεις χορηγηθείσαι έντός του έτους |
|-------|--|--|----------------------|----------------------------|---|
| | | Λόγω θανάτου | Λόγω άλλων αιτίων | | |
| 1975 | 27499 | 1222 | 15 | 977 | 2310 |
| 1976 | 27595 | 1336 | 13 | 12 | 2255 |
| 1977 | 28489 | | | | |

ΠΙΝΑΞ 29

Παράγραφος 246 τής Έκθέσεως

**ΛΕΠΤΟΜΕΡΕΙΑΙ ΑΛΛΑΓΩΝ ΕΙΣ ΤΑΣ ΣΥΝΤΑΞΕΙΣ
ΧΗΡΕΙΑΣ ΔΙΑ ΤΑ ΕΤΗ 1975 – 1976**

(α) Συντάξεις χηρείας πλὴν τῶν λόγω Έργατικῶν Άτυχημάτων

| "Ετος | Συντάξεις έν ισχύι κατά την αρχήν του έτους | Διακοπείσαι Συντάξεις κατ' αίτιον | | | "Ανασταλεί- σαι συντάξεις | Νέαι συντά- ξεις χορηγη- θείσαι έντός του έτους |
|-------|--|-----------------------------------|--------------------|----------------------|------------------------------|--|
| | | Λόγω θανάτου | Λόγω νέου γάμου | Λόγω άλλων αιτίων | | |
| 1975 | 7057 | 175 | 5 | 11 | 509 | 1021 |
| 1976 | 7378 | 191 | 10 | 9 | 1 | 1055 |
| 1977 | 8222 | | | | | |

(β) Συντάξεις χηρείας λόγω έργατικῶν άτυχημάτων
(παροχή λόγω θανάτου)

| "Ετος | Συντάξεις έν ισχύι κατά την αρχήν του έτους | Συντάξεις διακοπείσαι λόγω θανάτου. νέου γάμου ή άλλων αιτίων | | | "Ανασταλείσαι συντάξεις | Χορηγηθεί- σαι συντάξεις διαρκούντος του έτους |
|-------|--|--|--------------------|----------------------|----------------------------|---|
| | | Λόγω θανάτου | Λόγω νέου γάμου | Λόγω άλλων αιτίων | | |
| 1975 | 206 | 3 | 2 | — | 11 | 20 |
| 1976 | 210 | 1 | 3 | — | — | 16 |
| 1977 | 222 | | | | | |

ΠΙΝΑΞ 30

Παράγραφος 246 τής Έκθέσεως

ΛΕΠΤΟΜΕΡΕΙΑΙ ΑΛΛΑΓΩΝ ΕΙΣ ΤΑΣ ΣΥΝΤΑΞΕΙΣ
ΑΝΑΠΗΡΙΑΣ ΔΙΑ ΤΑ ΕΤΗ 1975 – 1976

(α) συντάξεις λόγω εργατικών άτυχημάτων

| Έτος | Συντάξεις έν ισχύι κατά την άρχήν του έτους | Συντάξεις διακοπέισαι λόγω θανάτου ή άλλων αιτίων | | Άνασταλείσαι συντάξεις | Χορηγηθείσαι συντάξεις διαρκούντος του έτους |
|------|--|--|----------------------|---------------------------|---|
| | | Λόγω θανάτου | Λόγω άλλων αιτίων | | |
| 1975 | 518 | 1 | 55 | 15 | 53 |
| 1976 | 500 | 4 | 19 | — | 35 |
| 1977 | 512 | | | | |

(β) Συντάξεις λόγω Πνευμονοκονιάσεως

| Έτος | Συντάξεις έν ισχύι κατά την άρχήν του έτους | Συντάξεις διακοπέισαι λόγω θανάτου ή άλλων αιτίων | | Άνασταλεί- σαι συντάξεις | Χορηγηθεί- σαι συντάξεις διαρκούντος του έτους |
|------|--|--|----------------------|-----------------------------|---|
| | | Λόγω θανάτου | Λόγω άλλων αιτίων | | |
| 1975 | 100 | 3 | 20 | 11 | 3 |
| 1976 | 69 | 4 | 1 | — | — |
| 1977 | 64 | | | | |

ΠΙΝΑΞ 31

Παράγραφος 246 τής Έκθέσεως

ΛΕΠΤΟΜΕΡΕΙΑΙ ΑΛΛΑΓΩΝ ΕΙΣ ΤΑΣ ΣΥΝΤΑΞΕΙΣ
ΑΝΙΚΑΝΟΤΗΤΟΣ ΔΙΑ ΤΑ ΕΤΗ 1975 – 1976

| Έτος | Συντάξεις έν ισχύι κατά την άρχήν του έτους | Συντάξεις διακοπέισαι λόγω θανάτου ή άλλων αιτίων | | Άνασταλεί- σαι συντάξεις | Χορηγηθεί- σαι συντάξεις διαρκούντος του έτους |
|------|--|--|----------------------|-----------------------------|---|
| | | Λόγω θανάτου | Λόγω άλλων αιτίων | | |
| 1975 | 365 | 39 | 74 | 11 | 193 |
| 1976 | 434 | 51 | 60 | 24 | 243 |
| 1977 | 542 | | | | |

ΠΙΝΑΞ 32

Παράγραφος 250 τής 'Εκθέσεως

ΤΑΜΕΙΟΝ ΚΟΙΝΩΝΙΚΩΝ ΑΣΦΑΛΙΣΕΩΝ

ΛΟΓΑΡΙΑΣΜΟΣ ΕΙΣΠΡΑΞΕΩΝ ΚΑΙ ΠΛΗΡΩΜΩΝ ΔΙΑ ΤΟ ΕΤΟΣ ΤΟ ΛΗΞΑΝ ΤΗΝ 31ην ΔΕΚΕΜΒΡΙΟΥ, 1976

| 1975 | | 1975 | |
|-----------------------------------|--|-----------|-----------|
| £ | £ | £ | £ |
| ΕΙΣΠΡΑΞΕΙΣ | | | |
| 4.051.141 | Εισφορά 'Εργοδοτών και 'Ηοφασισμένων | 4.745.841 | |
| 2.025.676 | Γενική Κυβερνητική Εισφορά | 2.372.921 | |
| — | Πρόσθετον Τέλος Κυβερνητική Εισφορά | 16.303 | |
| — | δ' 'Εθνοφουρούς | 19.596 | |
| 244.544 | Τόκοι | 202.400 | |
| 10.450 | 'Ενοίκια Εισπραχθέντα | 10.425 | |
| 7.188 | Χρηματικά Πουλι | 11.521 | |
| 7.425 | Πνευμονοκονιάσις (Συνεισφορά | 7.426 | |
| 6.346.424 | Μεταλλευτικών 'Εταιρειών) | | 7.386.433 |
| ΔΙΑΧΕΙΡΙΣΙΣ ΚΑΙ ΔΙΟΙΚΗΣΙΣ: | | | |
| 220.827 | Μισθοί και 'Επιδόματα | 216.151 | |
| 1.030 | 'Ενοίκια Πληρωθέντα | 1.430 | |
| 6.155 | Γραφική 'Υλη και 'Εκτυπωτικά | 7.057 | |
| 2.704 | 'Οδοιπορικά | 3.313 | |
| 1.932 | Δικαιώματα 'Ιατρικού Συμβουλίου | 2.024 | |
| 1.200 | 'Ελεγκτικά Δικαιώματα | 1.200 | |
| 2.372 | 'Εξόδα Λειτ. Γραφείου | 3.016 | |
| 5.045 | 'Υπηρεσία 'Αναλογιστού | 3.974 | |
| 308 | 'Επιπλά και 'Εξοπλισμός Γραφείου | 95 | |
| 4.663 | Διάφορα | 6.709 | |
| 8.000 | 'Υπηρεσία Ταχυδρομείου | 8.000 | |
| 2.400 | 'Υπηρεσία 'Αρχιτεμείου | 2.500 | |
| 256.636 | | 255.496 | |
| 8.404.425 | | 7.510.801 | |
| 2.058.001 | 'Ελλειμμα Χρήσεως 'Ετους | 124.368 | |
| ΠΛΗΡΩΜΑΙ | | | |
| | Παροχαί πλὴν τῶν παροχῶν λόγῳ 'Επαγγελματικῶν Βλασθῶν: | | |
| | Βοήθημα Γάμου | 227+ | |
| | Βοήθημα Τοκετοῦ | 12+ | |
| | 'Επίδομα Μητρότητας | — | |
| | 'Επίδομα 'Ασθενείας | 81.278 | |
| | 'Επίδομα 'Ανεργίας | (1.901)++ | |
| | Σύνταξις Χιρείας | 1.363.653 | |
| | 'Επίδομα 'Ορφανίας | 11.106 | |
| | Σύνταξις Γήρατος | 5.524.428 | |
| | Βοήθημα Κηδείας | 19+ | |
| | Σύνταξις 'Ανικανότητος | 116.337 | |
| | Παροχαί λόγῳ 'Επαγγελματικῶν Βλασθῶν: | | |
| | 'Επίδομα Σωματικῆς Βλάβης | 23.550 | |
| | Βοήθημα 'Αναπηρίας | 8.994 | |
| | Σύνταξις 'Αναπηρίας | 64.302 | |
| | Παροχαί λόγῳ θανάτου | 57.132 | |
| | 'Ιατρικὴ περίθαλψις δι' ἔπαγγελματικὰ ἀτυχήματα | 6.195 | |
| | | 7.255.332 | |
| | | 8.147.789 | |

+ 'Η πληρωμή τοῦ ἐπιδόματος ἀνεργίας, τοῦ ἐπιδόματος μητρότητας καὶ τῶν βοηθημάτων γάμου, τοκετοῦ καὶ κηδείας, ἀνεστάλη ἀπὸ τῆς 17ης Μαρτίου 1975. Τὰ πληρωθέντα ποσὰ ἀντιπροσωπεύουν πληρωμὰς δι' αἰτήσεις ὑποβληθείσας πρὸ τῆς ἀναστολῆς.
 ++ 'Αντιπροσωπεύει πληρωμὰς ἐπιστροφείσας εἰς τὸ Ταμεῖον.

ΠΙΝΑΞ 33

Παράγραφος 250 της Έκθεσεως
ΤΑΜΕΙΟΝ ΚΟΙΝΩΝΙΚΩΝ ΑΣΦΑΛΙΣΕΩΝ
ΙΣΟΛΟΓΙΣΜΟΣ ΚΑΤΑ ΤΗΝ 31ην ΔΕΚΕΜΒΡΙΟΥ, 1976

| 1975 | | 1975 | |
|------------------|------------------|--|------------------|
| £ | £ | £ | £ |
| | | ΕΝΕΡΓΗΤΙΚΟΝ | |
| | | Πάγιον | |
| 5,269,115 | 3,210,929 | Οικόπεδα καὶ κτιριακά ἐγκαταστάσεις | 170,948 |
| (1,058,001) | (124,368) | Ἐπεκτάσεις καὶ Μετατροπὰὶ Κυβερν. Κτηρίων χρησιμοποιο- μένων ὑπὸ τοῦ Ταμείου | 3,696 |
| (185) | (185) | Μείων: Ὅλκων ἀποσβέσεων (5% ἐπὶ £3,696 1958—1976) | (3,326) |
| 113,167 | 86,458 | Καταθέσεις Ταμείου Πνευμονοκονιάσεως | 113,167 |
| 355,869 | 83,800 | Καταθέσεις καὶ Ἐπενδύσεις: Μετοχὰὶ Κυπριακῆς Τραπεζῆς Ἀναπτύξεως | 5,946 |
| | | Δάνεια καὶ καταθέσεις | 1,078,062 |
| | | Καταθέσεις παρὰ τῆ Κεντρικῆ Τραπεζῆ | 2,311,474 |
| <u>3,679,965</u> | <u>3,256,634</u> | | <u>3,679,965</u> |
| | | | <u>3,256,634</u> |

+ Τὸ Ἀποθεματικὸν Πνευμονοκονιάσεως, θὰ καταμετρηθῆ εἰς δικαιούχους τοῦ διαλυθέντος Ταμείου Ἀποζημιώσεως Πνευμονοκονιάσεως.

ΠΙΝΑΞ 34

Παράγραφος 250 της Έκθεσεως

ΤΑΜΕΙΟΝ ΚΟΙΝΩΝΙΚΩΝ ΑΣΦΑΛΙΣΕΩΝ

ΕΠΕΝΔΥΣΕΙΣ

ΚΑΤΑ ΤΗΝ 31ην ΔΕΚΕΜΒΡΙΟΥ, 1976

| | £ |
|--|------------------|
| 6½% Καταθέσεις παρά τη Κεντρική Τραπέζη | <u>2,126,781</u> |
| ΔΑΝΕΙΑ | |
| Ταμείον Δανειστικῶν Ἐπιτρόπων (6½%) | 930,000 |
| Διαχειριστική Ἐπιτροπή Σχολῆς Μισθῆ (6%) | 22,776 |
| | <u>952,776</u> |
| ΜΕΤΟΧΑΙ | |
| Κυπριακή Τράπεζα Ἀναπτύξεως Π.Ε. (6%) | 5,946 |
| | <u>3,085,503</u> |

ΠΙΝΑΞ 35

Παράγραφος 269 τής 'Εκθέσεως

ΚΕΝΤΡΙΚΟΝ ΤΑΜΕΙΟΝ ΑΔΕΙΩΝ

ΛΟΓΑΡΙΑΣΜΟΣ ΕΙΣΠΡΑΞΕΩΝ ΚΑΙ ΠΛΗΡΩΜΩΝ

ΔΙΑ ΤΟ ΕΤΟΣ ΤΟ ΛΗΞΑΝ ΤΗΝ 31ην ΔΕΚΕΜΒΡΙΟΥ, 1976

| 1975 | | 1975 | |
|----------------|----------------------|-------------------|----------------------------------|
| £ | £ | £ | £ |
| ΕΙΣΠΡΑΞΕΙΣ | | | |
| 527,492 | Είσοδοι | 722,093 | Καταβληθείσαι "Αδειαι |
| 110,948 | Τόκοι | 124,435 | "Επιχορηγήσεις "Αδειών |
| | | | "Εργοδοτούμένων |
| | | | Διαχείρισις και Διοικήσις: |
| 9 | Διάφοροι Εισπράξεις: | 78,139 | Μισθοί και "Επιδόματα |
| | Πωλήσεις "Οδηγών | 957 | "Οδοιπορικά |
| 783 | Χρηματικά Ποσά | 410 | "Εξόδα Λειτουργίας Γραφείου |
| | | 814 | "Ενοίκια |
| | | 109 | "Επιπλα και "Εξοπλισμός Γραφείου |
| | | 2,178 | Γραφική "Υλη και "Εκτυπωτικά |
| | | 344 | Διάφορα |
| | | 200 | "Ελεγκτικά Δικαιώματα |
| | | <u>656,429</u> | |
| <u>639,232</u> | | <u>(17,197)</u> | Πλεόνασμα Χρήσεως "Ετους |
| | | | <u>390,867</u> |
| | | | <u>457,494</u> |

+ "Αντιπροσωπεύει καθυστερημένους πληρωμάς διά τὸ ἔτος 1974.

ΠΙΝΑΞ 36

Παράγραφος 269 τής Έκθέσεως

ΚΕΝΤΡΙΚΟΝ ΤΑΜΕΙΟΝ ΑΔΕΙΩΝ
 ΙΣΟΛΟΓΙΣΜΟΣ ΚΑΤΑ ΤΗΝ 31ην ΔΕΚΕΜΒΡΙΟΥ, 1976

| 1975 | | 1975 | |
|------------------|-----------------------------------|------------------|--------------------------------------|
| £ | £ | £ | £ |
| | ΠΑΘΗΤΙΚΟΝ | | ΕΝΕΡΓΗΤΙΚΟΝ |
| | Συσσωρευθέν Ἀποθεματικόν:— | | Κυκλοφορούν:— |
| 1,565,073 | Ὑπόλοιπον κατὰ τὴν 1.1.1976 | 378,813 | Δάνεια καὶ καταθέσεις ἐπὶ προθεσμία |
| (17,197) | Πλεόνασμα Χρήσεως Ἔτους | 1,172,593 | Καταθέσεις παρὰ τῆ Κεντρικῆ Τραπεζίᾳ |
| | | | Μετρητὰ παρὰ τῷ Γενικῷ Λογιστηρίῳ |
| 6,815 | Ὑπόλοιπον παρὰ τῆ Ἑθνικῆ Τραπεζίᾳ | 3,285 | |
| | | | |
| <u>1,554,691</u> | <u>1,938,743</u> | <u>1,554,691</u> | <u>1,779,542</u> |
| | | | 69,693 |
| | | | |
| | | <u>1,940,997</u> | <u>1,940,997</u> |

ΠΙΝΑΞ 37

Παράγραφος 275 της Έκθεσως

ΤΑΜΕΙΟΝ ΔΙΑ ΠΛΕΟΝΑΖΟΝ ΠΡΟΣΩΠΙΚΟΝ
 ΛΟΓΑΡΙΑΣΜΟΣ ΕΙΣΠΡΑΞΕΩΝ ΚΑΙ ΠΛΗΡΩΜΩΝ ΔΙΑ ΤΟ
 ΕΤΟΣ ΤΟ ΛΗΞΑΝ ΤΗΝ 31ην ΔΕΚΕΜΒΡΙΟΥ 1976

| 1975 | | 1975 | |
|---|----------------|----------------|---------------|
| £ | £ | £ | £ |
| ΕΙΣΠΡΑΞΕΙΣ | | | |
| Εισφορά Έργοδοτών | | | |
| (α) Κυβέρνησις τής Δημοκρατίας | 155,323 | | |
| (β) Άλλοι | 232,450 | | |
| | <u>332,901</u> | 387,773 | |
| Τόκοι | 85,873 | 19,189 | |
| Διάφοροι Εισπράξεις: | | | |
| (α) Χρηματικά Πουαί | 366 | 566 | |
| (β) Τέλη Χαρτοσήμου | 338 | 161 | |
| (γ) Έξοδα Δικαστηρίου Έργατικών Διαφορών Εισπραχθέντα | 199 | 119 | |
| | <u>903</u> | 846 | |
| | <u>419,677</u> | <u>499,709</u> | |
| ΠΛΗΡΩΜΑΙ | | | |
| Πληρωμαί λόγω Πλεονασμού | 10,894+ | | 329+ |
| Διαχείρισις και Διοίκησις: | | | |
| Μισθοί και Έπιδόματα | 40,768 | | 494 |
| Όδοιπορικά | 499 | | 193 |
| Έξοδα Λειτουργίας Γραφείου | 214 | | 1,053 |
| Γραφική Ύλη και Έκτυπωτικά | 1,137 | | 14 |
| Έπιπλα και Έξοπλισμός Γραφείου | 57 | | 502 |
| Ένοίκια | 640 | | 310 |
| Διάφορα | 179 | | 120 |
| Έλεγκτικά Δικαιώματα | 120 | | 21,875 |
| | <u>43,614</u> | | <u>14,444</u> |
| Δικαστήριον Έργατικών Διαφορών | 13,501 | | |
| | <u>68,009</u> | | <u>36,648</u> |
| Πλεόνασμα χρήσεως έτους | 351,668 | | 463,061 |

+ Αντιπροσωπεύει πληρωμάς προς έργοδοτούμένους οί όποιοί άπελύθησαν πρό τής 15ης Ίουλίου, 1974.

ΠΙΝΑΞ 38

Παράγραφος 275 τής Έκθεσεως

ΤΑΜΕΙΟΝ ΔΙΑ ΠΛΕΟΝΑΖΟΝ ΠΡΟΣΩΠΙΚΟΝ
 ΙΣΟΛΟΓΙΣΜΟΣ ΚΑΤΑ ΤΗΝ 31ην ΔΕΚΕΜΒΡΙΟΥ 1976

| 1975 | 1975 |
|-----------------------------------|------------------------------|
| £ | £ |
| ΕΝΕΡΓΗΤΙΚΟΝ | ΠΑΘΗΤΙΚΟΝ |
| Κυκλοφορούν: — | Συσσωρευθέν Ἀποθεματικόν: — |
| 6½% Καταθέσεις παρά τῆ Κεντρικῆ | Ἰγπόλοιπον κατὰ τὴν 1.1.1976 |
| 1,530,053 | 1,181,321 |
| Τραπεζίη | 351,668 |
| 1,976,229 | Πλεόνασμα Χρήσεως Ἔτους |
| Μετρητὰ παρά τῷ Γενικῷ Λογιστηρίῳ | 1,532,989 |
| 2,936 | 463,061 |
| <u>1,532,989</u> | <u>1,996,050</u> |

ΠΙΝΑΞ 39

Παράγραφος 338 της Έκθεσεως

ΔΙΑΙΤΟΛΟΓΙΟΝ — ΠΟΣΟΤΟΛΟΓΙΟΝ ΠΡΟΣ
ΕΚΤΟΠΙΣΘΕΝΤΑΣ ΔΙΚΑΙΟΥΧΟΥΣ

(Ποσοτολόγιον διὰ 2 εβδομάδας — Κέντρα Λιανικής Διανομής)

| Α/Α | ΕΙΔΟΣ | ΑΡΙΘΜΟΣ ΑΤΟΜΩΝ | | | | | | | | | |
|-----|-----------------------------|----------------|------|------|------|------|------|------|------|------|------|
| | | 1 | 2 | 3 | 4 | 5 | 6 | 7 | 8 | 9 | 10 |
| 1. | Γάλα Συμπεπικνωμένο | 1 | 2 | 3 | 4 | 5 | 6 | 7 | 8 | 9 | 10 |
| 2. | Κρέας Κυτίου (7 ούγ.) | 3 | 3 | 5 | 7 | 9 | 11 | 13 | 15 | 17 | 18 |
| 3. | Ψάρι Κυτίου (7 ούγ.) | 1 | 1 | 1 | 2 | 3 | 4 | 5 | 5 | 6 | 6 |
| 4. | Αύγα ή | 4 | 8 | 12 | 16 | 20 | 24 | 28 | 32 | 36 | 40 |
| 5. | Τυρί | 100 | 200 | 300 | 400 | 500 | 600 | 700 | 800 | 900 | 1000 |
| 5. | Μελιτζ/Φασ/Κολοκάσι | 150 | 300 | 450 | 600 | 750 | 900 | 1050 | 1200 | 1350 | 1500 |
| 6. | Πατάτες | 600 | 1200 | 1800 | 2400 | 3000 | 3600 | 4200 | 4800 | 5400 | 6000 |
| 7. | Τομάτες/Καρότ/Μήλα | 150 | 300 | 450 | 600 | 750 | 900 | 1050 | 1200 | 1350 | 1500 |
| 8. | Ζυμαρικά | 100 | 200 | 300 | 400 | 500 | 600 | 700 | 800 | 900 | 1000 |
| 9. | Όσπρια: Φασόλια/ Ρεβύθια | 100 | 200 | 300 | 400 | 500 | 600 | 700 | 800 | 900 | 1000 |
| 10. | Φακές | 50 | 100 | 150 | 200 | 250 | 300 | 350 | 400 | 450 | 500 |
| 11. | Ρύζι | 100 | 200 | 300 | 400 | 500 | 600 | 700 | 800 | 900 | 1000 |
| 12. | Άλεϋρι | 50 | 100 | 150 | 200 | 250 | 300 | 350 | 400 | 450 | 500 |
| 13. | Ζάχαρη | 75 | 150 | 225 | 300 | 375 | 450 | 525 | 600 | 675 | 750 |
| 14. | Φυστικέλαιον | 100 | 200 | 300 | 400 | 500 | 600 | 700 | 800 | 900 | 1000 |
| 15. | Έλαιόλαδον | 50 | 100 | 150 | 200 | 250 | 300 | 350 | 400 | 450 | 500 |
| 16. | Έληές | 75 | 150 | 225 | 300 | 375 | 450 | 525 | 600 | 675 | 750 |
| 17. | Μαρμελλάδα (1 κιλό) | 1 μην. | 1 | 1 | 1 | 1 | 2 | 2 | 2 | 2 | 2 |
| 18. | Κοτόζουμο (κυβ. 11 γρ.) | 2 | 4 | 6 | 8 | 10 | 12 | 14 | 16 | 18 | 20 |
| 19. | Λεμόνι (11 ούγ.) | — | 1 | 1 | 1 | 1 | 2 | 2 | 2 | 2 | 2 |
| 20. | Σαπούνι Σκόνη | 1 | 1 | 2 | 2 | 2 | 3 | 3 | 3 | 4 | 4 |
| 21. | Σαπούνι Ύγρον | 1 | 1 | 1 | 1 | 1 | 1 | 2 | 2 | 2 | 2 |
| 22. | Σαπούνι Πλάκα | 1 | 2 | 2 | 3 | 3 | 4 | 4 | 4 | 5 | 6 |
| 23. | Χαρτί Ύγείας | 1 | 2 | 2 | 3 | 3 | 4 | 4 | 4 | 5 | 6 |
| 24. | Νάβλον Άχρήστων | 1 | 1 | 2 | 2 | 2 | 3 | 3 | 3 | 4 | 4 |

— Δι' ἕκαστον νήπιον ἡλικίας ἀπὸ 12 μηνῶν μέχρι 5½ ἐτῶν ἐκδίδονται ἐπὶ πλέον τοῦ κανονικοῦ ποσοτολογίου τὰ ἀκόλουθα εἶδη:—

(α) Γάλα συμπεπικνωμένον 3 κυτία

(β) Διὰ κρέμα κόρν-φλάουαρ/ρυζάλευρο γαλακτοῦχο ἢ μὴ 200 γρ.

— Δι' ἕκαστον παιδί ἡλικίας 5½—12 ἐτῶν ἐπὶ πλέον τοῦ κανονικοῦ ποσοτολογίου 1 κυτίον γάλα τὰ ἀκόλουθα εἶδη:—

(α) Ἐτοίμη μαγ. τροφή: 12X150—200 γρ.

(β) Ἐτοιμο παιδικὸ φρούτο: 12X150—200 γρ.

— Δι' ἕκαστον παιδί ἡλικίας 5½—12 ἐτῶν ἐπὶ πλέον τοῦ κανονικοῦ ποσοτολογίου 1 κυτίον γάλα συμπεπικνωμένον.

ΠΙΝΑΞ 40

Παράγραφος 339 τής Έκθεσεως

**ΥΠΗΡΕΣΙΑ ΜΕΡΙΜΝΗΣ ΚΑΙ ΑΠΟΚΑΤΑΣΤΑΣΕΩΣ ΕΚΤΟΠΙΣΘΕΝΤΩΝ
ΚΟΣΤΟΛΟΓΗΣΙΣ ΠΟΣΟΤΟΛΟΓΙΟΥ (διὰ 30 ἡμέρες)**

| Α Τ Ο Μ Α | 1 | 2 | 3 | 4 | 5 | 6 | 7 | 8 | 9 | 10 |
|------------------------|---------|-------|--------|--------|--------|--------|--------|--------|--------|--------|
| Ἄνευ ἐπιδόματος | £ 4.093 | 8.014 | 11.188 | 14.321 | 17.290 | 21.673 | 25.113 | 28.069 | 31.436 | 34.883 |
| Μέσος ὄρος κατ' ἄτομον | £ 4.093 | 4.007 | 3.729 | 3.583 | 3.358 | 3.612 | 3.587 | 3.508 | 3.492 | 3.488 |

159

1. Αἱ τιμαὶ ἐλήφθησαν τὴν 12.2.76 ἀπὸ Συνεργατικὸ Παντοπωλεῖον.
2. Διὰ τὰ νήπια καὶ τὰ παιδιὰ ἐπιπροσθέτως ἐκδίδονται τρόφιμα ἀξίας ὡς ἀκολούθως:—
Ἡλικία 12 μηνῶν — 24 μηνῶν £3.228 μηνιαίως
24 μηνῶν — 5½ ἐτῶν: £1.148 μηνιαίως
5½ ἐτῶν — 12 ἐτῶν: £0.238 μηνιαίως
3. Διὰ τὰ βρέφη μέχρι 12 μηνῶν τὸ μηνιαῖον κόστος ἀνέρχεται εἰς τὸ ποσὸν τῶν £6.488.

ΠΙΝΑΞ 41

Παράγραφος 339 της Έκθεσεως

ΥΠΗΡΕΣΙΑ ΜΕΡΙΜΝΗΣ ΚΑΙ ΑΠΟΚΑΤΑΣΤΑΣΕΩΣ ΕΚΤΟΠΙΣΘΕΝΤΩΝ

Π Ο Σ Ο Τ Ο Λ Ο Γ Ι Ο Ν (Έσχύει από 1.8.1976)

ΠΟΣΟΤΗΤΕΣ ΓΙΑ ΕΝΑ ΜΗΝΑ ΚΕΝΤΡΑ ΛΙΑΝΙΚΗΣ ΔΙΑΝΟΜΗΣ/ΚΙΝΗΤΕΣ ΜΟΝΑΔΕΣ

| Α/Α | Ε Ι Δ Ο Σ | ΜΟΝΑΣ | ΠΟΣΟΤΗΣ ΓΙΑ ΕΝΑ ΑΤΟΜΟ |
|-----|-------------------------|--------|--------------------------|
| 1 | Γάλα συμπετυκνωμένο | κυτίον | 3 |
| 2 | Κρέας κονσερβοποιημένον | » | 2 |
| 3 | Ψάρι κονσερβοποιημένον | » | 1 |
| 4 | Όσπρια | δράμια | 200 |
| 5 | Φακές | » | 100 |
| 6 | Ρύζι | » | 150 |
| 7 | Ζάχαρη | » | 200 |
| 8 | Φυστικέλαιον | » | 325 |
| 9 | Άλεύρι | » | 125 |
| 10 | Έλαιόλαδον | » | 100 |

ΠΙΝΑΞ 42

Παράγραφος 339 τής Έκθεσεως

ΥΠΗΡΕΣΙΑ ΜΕΡΙΜΝΗΣ ΚΑΙ ΑΠΟΚΑΤΑΣΤΑΣΕΩΣ
ΕΚΤΟΠΙΣΘΕΝΤΩΝ

ΚΟΣΤΟΛΟΓΗΣΙΣ ΠΟΣΟΤΟΛΟΓΙΟΥ
ΠΟΣΟΤΗΤΕΣ ΓΙΑ ΕΝΑ ΜΗΝΑ

| A/A | Είδος | Μονάς | Άξια Μονάδος | Έκδιδομένη Ποσότης | Άξια έκδιδομένης Ποσότητος |
|-----|------------------------------|-------------------|-----------------|-----------------------|-------------------------------|
| | | | £ | | £ |
| 1 | Γάλα συμπετυ- κνωμένον | κυτίον | 0.110 | 3 | 0.330 |
| 2 | Κρέας κονσερ- βοποιημένον | κυτίον 14 ούγ. | 0.200 | 2 | 0.400 |
| 3 | Ψάρι » | κυτίον 15 ούγ. | 0.140 | 1 | 0.140 |
| 4 | Όσπρια* | όκά | 0.325 | 200 δρ. | 0.163 |
| 5 | Φακές | » | 0.340 | 100 » | 0.085 |
| 6 | Ρύζι | » | 0.210 | 150 » | 0.078 |
| 7 | Ζάχαρη | » | 0.250 | 200 » | 0.125 |
| 8 | Φυστικέλαιο | » | 0.375 | 325 » | 0.305 |
| 9 | Άλεύρι | » | 0.125 | 125 » | 0.040 |
| 10 | Έλαιόλαδο | 300 δρ. | 1.000 | 100 » | 0.334 |

Σύνολον μηνιαίου κόστους £ 2.000

* Όσπρια: Ύπελογίσθη ό μέσος όρος του κόστους 4 όσπριών δηλ.:—

| | | | | |
|------------|---|-----|---------|-------------|
| α) Φασόλια | ή | όκά | 0.340) | |
| β) Ρεβύθια | » | » | 0.200) | |
| γ) Λουθιά | » | » | 0.400) | M.O. £0.325 |
| δ) Κουκιά | » | » | 0.360) | |

Σημ.:— Οί τιμές έλήφθησαν από την Συνεργατική Έταιρεία Καταναλωτών Άγίου Δο-
μετίου την 7.6.76.

ΠΙΝΑΞ 43

Παράγραφος 348 τής Έκθέσεως

ΥΠΗΡΕΣΙΑ ΜΕΡΙΜΝΗΣ ΚΑΙ ΑΠΟΚΑΤΑΣΤΑΣΕΩΣ ΕΚΤΟΠΙΣΘΕΝΤΩΝ

ΠΟΣΟΤΟΛΟΓΙΟΝ Ι (Ίσχύει από 22.1.76)

ΕΙΔΙΚΩΣ ΔΙΑ ΤΟΥΣ ΔΙΑΒΙΟΥΝΤΑΣ ΕΙΣ ΤΑΣ
ΚΑΤΕΧΟΜΕΝΑΣ ΠΕΡΙΟΧΑΣ

Διά κάθε 4 άτομα ανά 150ήμερον

| Α/Α | Βασικά Τρόφιμα | | Α/Α | Άλλα Είδη | |
|-----|-------------------------|---------|-----|--------------------|----------|
| | Είδος | Ποσότης | | Είδος | |
| | | | | Ποσότης | |
| 1 | Γάλα Συμπεπικνωμένον | 6 | 1 | Έλαιόλαδον | 200 δρ. |
| 2 | Κρέας Κυτίου 12-14 ούγ. | 4 | 2 | Έληές | 300 » |
| 3 | Ψάρι Κυτίου 7 ούγ. | 4 | 3 | Λεμόνι | 2 |
| 4 | Αυγά ή | 16 | 4 | Μαρμελλάδα | 1 κυτίον |
| | Τυρί | 400 δρ. | 5 | Ντοματοπολτός | 100 δρ. |
| 5 | Φθαρτά | 800 » | 6 | Κοτόζουμο (11 γρ.) | 8 |
| 6 | Πατάτες | 2400 » | | ή 6 γρ. | 16 |
| 7 | Φρούτο | 800 » | 7 | Τσάι | 25 δρ. |
| 8 | Όσπρια: Φασ./Ρεβ. | 400 » | 8 | Καφές | 25 » |
| 9 | Φακή | 200 » | 9 | Σπίρτα | 2 |
| 10 | Ρύζι | 400 » | 10 | Άλάτι | 50 δρ. |
| 11 | Ζυμαρικά | 400 » | 11 | Σαπούνι σκόνη | 4 |
| 12 | Ζάχαρι | 300 » | 12 | Σαπούνι υγρόν | 2 |
| 13 | Βούτυρο ή μαργ. δρ. | 400 » | 13 | Σαπούνι πλάκα | 4 |
| | ή εις πακ. ¼ κιλοῦ | 2 πακ. | | | |
| 14 | Φυσικέλαιον | 600 δρ. | 14 | Χαρτί υγείας | 4 |

— Δι' ἕκαστον νήπιον ἡλικίας ἀπό 12 μηνῶν μέχρι 5½ ἐτῶν θά ἐκδίδονται ἐπί πλέον τοῦ κανονικοῦ ποσοτολογίου τά ἀκόλουθα εἶδη:—

(α) Γάλα συμπεπικνωμένον 3 κυτία

(β) Διά κρέμα κόρν-φλάουαρ / ρυζάλευρο γαλακτοῦχο ή μή 200 γρ.

— Δι' ἕκαστον νήπιον ἡλικίας 12—24 μηνῶν θά ἐκδίδονται ἐπί πλέον τοῦ κανονικοῦ ποσοτολογίου τά ἀκόλουθα εἶδη:—

(α) Έτοιμη μαγειρ. τροφή: 12X150—200 γρ.

(β) Έτοιμο παιδικό φρούτο: 12X150—200 γρ.

— Δι' ἕκαστον παιδί ἡλικίας 5½—12 ἐτῶν ἐπί πλέον τοῦ κανονικοῦ ποσοτολογίου 1 κυτίον γάλα συμπεπικνωμένον ή 3 ἔθαπορέ.

— Τά ἀναφερόμενα διά συσκευασίαν εἶδη θάρη δέον ὅπως θεωρηθοῦν κατά προσέγγισιν.

ΠΙΝΑΞ 44

Παράγραφος 349 της Έκθεσεως

ΚΑΤΑΣΤΑΣΙΣ ΔΕΙΚΝΥΟΥΣΑ ΤΟΥΣ ΔΙΑΒΙΟΥΝΤΑΣ ΕΙΣ ΤΑΣ
ΚΑΤΕΧΟΜΕΝΑΣ ΠΕΡΙΟΧΑΣ ΩΣ ΚΑΙ ΤΟΥΣ ΕΚΔΙΩΧΘΕΝΤΑΣ
ΕΚ ΤΩΝ ΕΝ ΛΟΓΩ ΠΕΡΙΟΧΩΝ, ΕΛΛΗΝΟΚΥΠΡΙΟΥΣ ΚΑΙ
ΜΑΡΩΝΙΤΑΣ

| Ήμερομηνία | Αριθμός ατόμων | Αριθμός έκδιωχθέντων |
|----------------------|----------------|-------------------------|
| 31 Αυγούστου 1974 | 20,000 | — |
| 30 Σεπτεμβρίου 1974 | 17,748 | 2,252 |
| 31 Δεκεμβρίου 1974 | 12,747 | 5,001 |
| 31 Δεκεμβρίου 1975 | 9,895 | 2,852 |
| 31 Αυγούστου 1976 | 6,571 | 3,324 |
| 30 Σεπτεμβρίου 1976 | 5,902 | 669 |
| 30 Οκτωβρίου 1976 | 5,368 | 534 |
| 30 Νοεμβρίου 1976 | 4,773 | 595 |
| 31 Δεκεμβρίου 1976 | 3,584 | 1,189 |
| Σύνολον έκδιωχθέντων | | 16,416 |

ΠΙΝΑΞ 45

Παράγραφος 360 τής Έκθεσεως

ΚΑΤΑΣΤΑΣΙΣ ΕΜΦΑΙΝΟΥΣΑ ΤΟΝ ΑΡΙΘΜΟΝ ΑΙΤΗΣΕΩΝ
ΔΙΑ ΣΤΕΓΑΣΙΝ/ΑΥΤΟΣΤΕΓΑΣΙΝ ΚΑΙ ΤΑΣ ΕΓΚΡΙΘΕΙΣΑΣ
ΥΠΟ ΤΗΣ Κ.Ε.Ε. & Κ. ΜΕΧΡΙ ΤΗΣ 31.12.76

| Σύνολον Διαθέσιμων Οικόπεδων και Οικιστικών Μονάδων | Σύνολον ληφθεισών αιτήσεων υπό τής ΥΜΑΠΕ | Έξετασθείσαι | Έγκριθείσαι | Άποσυρθείσαι | Άπορριφθείσαι (Μη έκποτισθέντες) | Υπόλοιποι αίτησεις δι' εξέτασιν Οίκιστ. Μονάδων | Υπόλοιπον Οικόπεδων ή Οίκιστ. Μονάδων προς διάθεσιν |
|---|--|--------------|-------------|--------------|----------------------------------|---|---|
| Κωθ. Οικόπεδα 2,990 | 9,000 | 7,447 | 2,512 | 263 | 50 | 1,553 | 734 |
| Ίδούκτητα Οικόπεδα | 1,937 | 1,592 | 1,350 | 137 | 75 | 345 | — |
| Κυβερνητικοί Συνοικισμοί 4,845 | 9,021 | 7,047 | 3,978 | 252 | 67 | 1,974 | 1,003 |
| Σύνολον | 19,958 | 16,086 | 7,840 | 652 | 192 | 3,872 | — |

1. Η στήλη «άποσυρθείσαι» είναι σχετική διότι αι αιτήσεις μετατρέπονται υπό τών αιτητών από έν σχέδιον εις άλλον.

2. Αι εξέτασθείσαι και μη έγκριθείσαι θα έπανεξετασθούν υπό τò φώσ νέων δεδομένων.

3. Τò υπόλοιπον προς εξέτασιν αύξάνει διότι τò όριον ύποφολής αίτησεως παρετάθη πέραν τής 31.3.77 ώς ώρίσθη άρχικώς.

4. Πλείστοι αίτηται ύπέβαλον πολλαπλδς αίτήσεις.

5. Κάτοικοι καταυλισμών δέν ύπέβαλον αίτήσεις.

6. Άρκεται αίτήσεις ένεκρίθησαν διὰ συστήγασιν δύο οικογενειών.



