

ΚΥΠΡΙΑΚΗ ΔΗΜΟΚΡΑΤΙΑ

ΥΠΟΥΡΓΕΙΟΝ ΕΡΓΑΣΙΑΣ
ΚΑΙ
ΚΟΙΝΩΝΙΚΩΝ ΑΣΦΑΛΙΣΕΩΝ

ΕΤΗΣΙΑ ΕΚΘΕΣΙΣ 1975

1975: Είκοσι Έργασις και Κοινωνικής Προνοίας

Αί δυσμενείς συνέπειαι της Τουρκικής εισβολής εις Κύπρον, τόν 'Ιούλιον του 1974, εξηκολούθησαν να είναι ιδιαίτερα έντονοι καθ' όλην τήν διάρκειαν του υπό επισκόπην έτους. Η είκοσι έργασις και της κοινωνικής προνοίας του β' εξαμήνου του 1974 συνεχίσθη σχεδόν αναλλοίωτος και κατά τό 1975 και τό μεγαλύτερον μέρος των δραστηριοτήτων του 'Υπουργείου Έργασις και Κοινωνικών Ασφαλίσεων άπεσκόπει εις τήν απάμβλυσιν των προβλημάτων τά όποια ή εισβολή έπεσώρευσε εις τήν Νήσον.

Είς τόν τομέα της άνაკουφίσεως των 200.000 έκτοπισθέντων, αι προσπάθειαι του 'Υπουργείου έτεινον να έξασφαλίσουν έν άνέκτον, και άρχάς, και άξιοπρεπές, άργότερον, έπίπεδον διαβιώσεως. Προς τούτο κατήρτίσθησαν και έφηρμοσθησαν σχέδια άφορώντα τήν βελτίωσιν της διατροφής των εκτοπισθέντων, τήν παροχήν ενδύσεως, υποδήσεως και οικιακού έξοπλισμού, τήν εισαγωγήν κινήτρων προς επαναστατήριση των του άδρανούντος πληθυσμού και τήν βελτίωσιν των συνθηκών στεγασεως αυτών. Αί δαπάναι συντήρησης, στεγασεως και έφοδιασμού δια βασιικών ειδών των χιλιάδων εκτοπισθέντων υπήρξαν τεράστια και δυσβάστακτοι δια τήν περιωρισμένων δυνατοτήτων οικονομίαν της Κύπρου. Η ύλική βοήθεια και ή ήθική συμπράστασις της Ελλάδος και του άποδήμου έλληνισμού, των ξένων χωρών και των διεθνών όργανισμών υπήρξαν παράγοντες άποφασιστικής σημασίας δια τήν άνაკούφισιν και αποκαστάσιν των εκτοπισθέντων και παθόντων.

Η Τουρκική εισβολή υπέσκαψεν επικινδύνως τάς οικονομικάς βάσεις των κρατικών σχεδίων κοινωνικής προνοίας. Είς ό,τι άφορα τό Σχέδιον Κοινωνικών Ασφαλίσεων ή άνατροπή του ίσοζυγίου μεταξύ πληρωμών και εισπράξεων του Σχεδίου, λόγω, άφ' ενός μόν της μειώσεως των έξ εισφορών εισόδων, άφ' άλλου δε της αύξήσεως της δαπάνης δι' έπιδόματα άνεργίας, επέβαλε τήν άναστολήν των βραχυπρόθεσμων ώφελημάτων του Ταμείου και τήν μείωσιν των συντάξεων. Συγκεκριμένως, από του Μαρτίου του 1975 άνεστάλησαν ή χορήγησις του έπιδόματος άνεργίας, του έπιδόματος μητρότητος και των βοηθημάτων γάμου τοκετού και κηδείας. Ταυτοχρόνως τό έπίπεδον των λοιπών παροχών και δέ των συντάξεων έμειώθη κατά μέσον ποσοστόν εν 14%. Λόγω της μειωμένης οικονομικής δραστηριότητος και έπιπέδων άπασχολήσεως τά έσοδα του Ταμείου Έτησίαν, Αδειών μετ' Απολαβών έμειώθησαν κατά £1,000,000 ή 62,3%. Διά τούς ίδίους λόγους τό Ταμειον δια Πλεονάζον Προσωπικόν παρέμεινεν, ως και κατά τήν διάρκειαν του 1974, έν άδρανεία αι δέ εισπράξεις του Ταμείου εν τού ιδιωτικού τομέως έσημείωσαν μείωσιν £179,000 ή 47,6%, έν σύγκρισει προς τά υπό όμαλως συνθήκας προυπολογισθέντα έσοδα.

Ως άποτέλεσμα της οικονομικής δυσπραγίας, της άναστολής και/ή μειώσεως βασιικών ώφελημάτων του Σχεδίου Κοινωνικών Ασφαλίσεων έθεσπίσθη ενωρίς έντός του 1975 ό περι' Δημοσίων Βοηθημάτων και 'Υπηρεσιών Νόμος. Σκοπός του Νόμου είναι ή δια της χορηγήσεως χρηματικής ή/και άλλης εις είδος βοήθειας επί τη βάσει νομοθετικής προβλέψεως ίκανοποίησις των βασιικών αναγκών των δυσπραγούντων και ένδεών πολιτών, άλλων ή εκτοπισθέντων, και ή διασφάλισις

ένός βασιικού έπιπέδου διαβιώσεως εϊς πρόσπα, τά όποϊα δέν κέκτηνται έπαρκή μέσα συντηρήσεως. Υπό τών άρμόδϊων ύπηρεσιών του Υπουργείου έξετάσθησαν, κατά τήν διάρκειαν του έτους, 64.403 αίτήσεις διά χορήγησιν προσωγϊκού ή δημοσίου βοηθήματος και παρεσχέθησαν τακτικά μηνιαϊα βοηθήματα εϊς δεκάδας χιλιάδας οϊκογενειών.

Εϊς τόν έν γένει τομέα τής κοινωνικής άμύνης τό Υπουργείον έκινήθη δραστηρίως και συντονισμένως προς διαφόρους κατευθύνσεις διά τήν κατάρτισιν ένός ενιαίου σχεδίου, μέ κύριον στόχον τήν έπίλυσιν ιδιαζόντων προβλημάτων είδικών εύπαθών τάξεων του πληθυσμου, ως τά παιδία προσχολικής ηλικίας, οϊ άνάπηροι, οϊ γέροντες, οϊ νέοι, αϊ γυναϊκες και αϊ οϊκογένειαι πεισόντων, άγνούμενων και έγκλωβισμένων.

Η άνεργία εσυνέχισε να εϊναι μαζική και ό μηνιαϊός μέσος όρος τών εγγεγραμμένων ως άνέργων κατά τό 1975 ήτο 22.543 άτομα. Δέν ύπάρχουν ακριβή στοιχεία εϊς ότι άφορά τήν πραγματικήν άνεργίαν, ή όποια έδημιουργήθη λόγω τής Τουρκικής εισβολής καθότι σημαντικός άριθμός άνέργων δέν ήδυνήθη διά πολλούς λόγους να εγγραφη εϊς τά κατά τόπους Γραφεία Εύρέσεως Εργασίας. Σήμερον δύναται να λεχθη ότι κατά τό υπό έπισκόπησιν έτος παρετηρήθη ελαφρά βελτίωσις τών συνθηκών άπασχολήσεως μέ σχετικήν αύξησιν του άριθμου τών άπασχολουμένων εϊς τούς Κλάδους Γεωργίας, Μεταποίησης, Ύπηρεσιών και Εμπορίου. Ως προσωρινόν μέτρον διά τήν καταπολέμησιν τής άνεργίας προήθη εϊς περιωρισμένον βαθμόν ή προσωρινή άπασχόλησις Κυπρίων εϊς τό εξωτερικόν. Η άπασχόλησις αύτη διέπεται, κατά κανόνα, υπό διακρατικών συμφωνιών ή συλλογϊκών συμβάσεων μεταξύ έργοδοτών, Κυπρίων και άλλοδαπών, και τών Κυπριακών συντεχνιών. Δυναμίει διακρατικής Σύμφωνίας συνολογηθείσης μετάξύ τών Κυβερνήσεως Κύπρου και Βουλγαρίας κατά τό 1975 άπσχολήθησαν υπό Κυπριακού έργοληπτικού οϊκου εϊς Βουλγαρίαν περί τούς 2.000 Κύπριοι τεχνίται τής οϊκοδομικής βιομηχανίας προς εκτέλεσιν οϊκοδομικών έργασϊών άνάληφθεισών βάσει ιδιαιτέρας συμφωνίας συναφθείσης υπό του έν λόγω οϊκου και τών άρμόδϊων βουλγαρικών άρχών. Περί τά τέλη του έτους έμονογραφήθη έτέρα Συμφωνία, τήν φοράν αύτήν μετά τής Τεχοσλοβακίας, ήτις έπρόκειτο να ύπογραφη και επικυρωθη έντός του πρώτου τριμήνου του 1976, επί τή βάσει τής όποίας άριθμός Κυπρίων είδικευμένων και μη έργατών πρόκειται να άπασχοληθον εϊς τήν χώραν αύτήν.

Μετά τήν θέσπισιν του περί Τερατισμου Απασχολήσεως (Προσωρινά Περιοριστικά Διατάξεις) Νόμου, τόν Οκτώβριον του 1974, αϊ έργασία του Υπουργείου εϊς τόν τομέα τών έργατικών σχέσεων έπεξετάθησαν πέραν τής προσφοράς ύπηρεσιών δυναμίει παραδοσιακών θεσμών, και δη τής "Βασικής Συμφωνίας" και εϊς έργασίαν δημιουργηθείσαν ως εκ τής διαδικασίας τήν όποϊαν τό νομοθέτημα τουτο προβλέπει διά τήν κήρυξιν εταιρειών ως "πληγελισών". Μέχρι του τέλους του έτους εϊχον υποβάλει αύτήσιν να καθορισθον ως πληγελισα 984 έπιχειρήσεις, εκ τών όποϊών καθωρίσθησαν τελικώς 564. Εϊναι ή εκτίμησις του Υπουργείου ότι ή θεσπισις τής ως άνω νομοθεσίας εϊχεν ως αποτέλεσμα ένός μέν να μειωθον εϊς τό ελάχιστον εργατικά διαφορά και άπεργίαι, άφ' έτέρου δε να περιορισθον αϊ περιπτώσεις έκμεταλλεύσεως τής καταστάσεως υπό ώρισμένων κανών έργοδοτών. Εϊναι αναγκαϊον, έν τούτοις, να αναφερθη ότι τόν σημαντικώτερον ρόλον διά τας όμαλως εργατικές σχέσεις αϊ όποια, έπεκράτησαν κατά τό 1975, διεδραμάτισαν ή καλή

θέλησις και ή ἀλληλεγγύη τήν όποίαν επέδειξαν αι τάξεις των εργοδοτων και των εργατών, άνευ των όποιων ή εφαρμογή της ως άνω νομοθεσίας θα καθίστατο δυσχερεστάτη.

Πρωτοποριακόν βήμα άπετέλεσεν ή ίδρύσις "Υπηρεσίας Δραστηριοποιήσεως" εντός του Υπουργείου. Επιδίωξις της Υπηρεσίας είναι ή επισήμανσις και ή δημιουργία ευκαιριών άπασχολήσεως, μέσθ προγραμμάτων "έντάσεως εργασιών", διά τήν δραστηριοποίησιν των εκτοπισθέντων και του άδρανούντος εργατικου δυναμικου, μέ προτεραιότητα τούς εκτοπισθέντας. Κατά τήν διάρκειαν του έτους ή Υπηρεσία εφήρμοσε Πρόγραμμα Χειροτεχνίας/Οικοτεχνίας τό όποιον άπασχόλησε κατά περιόδους 1.800 άτομα περίπου εις όλους τούς τομείς της χειροτεχνίας. συνειργάσθη μετά των Δήμων Λευκωσίας και Λάρνακος διά τήν εφαρμογήν έξωραϊσμού και καθαρϊδότητος. έξεπαίδευσε, έν συνεργασία μετά της Βιομηχανίας, αριθμόν άνειδικευτων εργατριών ενδύσεως. και παρέσχε χαμηλότοκα δάνεια και χορηγήματα ύψους δεκάδων χιλιάδων λιρών προς έκατοντάδας εκτοπισθέντας μικροβιοτέχνάς διά τήν οικονομικήν άνεξαρτοποίησιν των.

Λόγω της υπέρβεως άλλων προτεραιοτήτων, δημιουργηθει-σών συνεπέειά της Τουρκικής, Εισβολής, δέν κατέστη δυνατή ή κατά τό 1975 έναρξις της ούσιαστικής λειτουργίας της Αρχής Βιομηχανικής Καταρτίσεως Κύπρου, ή ίδρυσις της οποίας προβλέπεται υπό του περι Βιομηχανικής Καταρτίσεως Νόμου, οστις έθεσπίσθη όλίγον πρό της εκδηλώσεως του προαξι-κοπήματος, εντός του Ιουνίου 1974. Εν τούτοις, ώρισμένα άρθρα του Νόμου, άφορώντα τό Διοικητικόν Συμβούλιον της Αρχής, έτέθησαν έν ισχύϊ κατά τον Φεβρουάριον του 1975, άμέσως δε μετά ταύτα διωρτίσθησαν ο Προεδρός και τά μέλη του Συμβουλίου. Τουτό έσχεν αριθμόν συνεδριών.

Πιστεύεται ότι ή "Εκθεσις, ήτις άκολουθει δίδει μίαν άνάγλυφον εικόνα της πολιτικής, των στόχων, των προγραμμάτων, των δραστηριοτήτων και των επιτευξων του Υπουργείου κατά τό υπό επισκόπησιν έτος.

Τό Υπουργείον άναγνωρίζει ότι πολυ όλίγα εκ των εις τάς επομένας σελίδας περιγραφομένων θα καθίστατο δυνατόν να επιτευχθούν άνευ του πνεύματος κατανοήσεως, συμπαραστάσεως και βοήθειας τό όποιον οι ίδιώται, αι όργανώσεις και τά Κυβερνητικά Τμήματα και άλλα Υπουργεία επέδειξαν κατά τήν μετά του Υπουργείου Εργασίας και Κοινωνικών Ασφαλίσεων συνεργασίαν των.

ΚΕΦΑΛΑΙΟΝ I	- ΕΙΣΑΓΩΓΗ	3 - 9
I	Πολιτική και επιδιώξεις	3 - 4
II	'Οργάνωσις και λειτουργία ..	5 - 7
III	'Εργατική νομοθεσία	7 - 8
IV	Διεθνείς σχέσεις και τεχνική βοήθεια ..	8
V	'Εκπαίδευσις προσωπικού ..	9
VI	Τριμερής συνεργασία	9
VII	'Εργατικά έμδοσεις	9
ΚΕΦΑΛΑΙΟΝ II	- ΑΠΑΣΧΟΛΗΣΙΣ	10 - 16

Γενικά στοιχεία επί τής απασχολήσεως

'Εγγεγραμμένοι άνεργοι	10
Κενά θέσεις και τοποθετήσεις ..	11
'Απασχόλησις αποφαίτων σχολών Μέσης Παιδείας ..	11 - 12
Μετανάστευσις/Προσωπική απασχόλησις Κυπρίων εις το εξωτερικόν	12 - 13
'Απασχόλησις αλλοδαπών εν Κύπρῳ	13 - 14
Είδικαί περιπτώσεις	14
'Απασχόλησις λιμενεργατών	14
'Υπηρεσίαί πρός αποφοίτους ανώτερων και άνωτάτων σχολών	14 - 14
'Επαγγελματικός προσανατολισμός Συμβουλευτικαί έπιτροπαί των	14 - 15
'Επαρχιακών Γραφείων 'Εργασίας και Κοινωνικῶν Ασφαλίσεων ..	14 - 15
Διαδικασία λήψεως και συγκεντρώσεως στατιστικῶν στοιχείων διά τήν άνεργίαν	15
'Επαγγελματικῆ αποκατάστασις άναπήρων ..	15 - 16

ΚΕΦΑΛΑΙΟΝ III

- ΒΙΟΜΗΧΑΝΙΚΗ ΚΑΤΑΤΙΣΙΣ ΚΑΙ ΑΝΑΠΤΥΞΙΣ ΔΙΕΥΘΥΝΣΕΩΣ

17 - 28

I Σύστημα Μαθητείας

17 - 19

II Κέντρον Παραγωγικότητος Κύπρου

18 - 21

Γενικαί πληροφοριαί

19

Σκοποί και επιδιώξεις

19

Διοικητικόν Συμβούλιον

19

Δραστηριότητες

19 - 21

III

'Ανώτερον Τεχνολογικόν 'Ινστιτούτον

21 - 24

Γενικαί πληροφοριαί

21

Σκοποί και επιδιώξεις

22

Διοικητικόν Συμβούλιον

22

'Αποτελέσματα ακαδημαϊκού έτους 1974-75

22 - 23

'Εργοδοτησις αποφοίτων

23

Βιομηχανική εξάσκησης

23

'Αλλαί σειράί μαθημάτων

23

'Αξιολογηθέντα γεγονότα έτος

24

'Ετος 1975

24

Σελίς	
24 - 28	
24 - 25	
25	
26	
26 - 28	
29 - 44	

IV: 'Ιγστιτιούτον Ξενοδοχειακῶν
καί 'Επισιτιστικῶν Τεχνῶν
Γενικαί πληροφορία
Σκοποί καί ἐπιδιώξεις
Διοικητικόν Συμβούλιον
Δραστηριότητες κατά τό 1975

ΚΕΦΑΛΑΙΟΝ IV - ΒΙΟΜΗΧΑΝΙΚΑΙ ΣΧΕΣΕΙΣ

I Εἰκῶν τῶν βιομηχανικῶν σχέ-
σεων κατά τό 1975

II Αἱ κυριώτεροι δραστηριότη-
τες εἰς τόν τομέα τῶν Βιο-
μηχανικῶν Σχέσεων

- A. Πρὸληπτικὴ ἐργασία
- B. Μεσολάβησις
- Γ. Διαίτησις
- Δ. Οἱ περὶ Τεματισμοῦ Ἀπα-
σχολήσεως (Προσωρινὰ
Περιοριστικὰ Διατάξεις)
Νόμοι καί Κανονισμοί

III Ὑπηρεσίαι πρὸς τὴν Ξενοδο-
χειακὴν καί ἐπισιτιστικὴν
βιομηχανίαν

IV Ὑπηρεσία Διευθύνσεως Κυ-
βερνητικῶν Ἐργατῶν

- Ἀρμοδιότητες
- Συνεδρία Κυβερνητικῆς Μίτης
· Ἐργατικῆς Ἐπιτροπῆς
- Κυριώτεροι δραστηριότητες

V Ὑπηρεσία Ἐγγραφῆς Συντεχνι-
ῶν

ΚΕΦΑΛΑΙΟΝ V - ΑΣΦΑΛΕΙΑ, ΥΓΕΙΑ ΚΑΙ ΕΥΗΜΕΡΙΑ
ΕΡΓΑΤΩΝ

- Γενικαί Ἐπιθεωρήσεις
- Ἐπιθεωρήσεις Ἀτόλεβῆτων καί
ἀτμοδεικτῶν
- Ἐπιθεωρήσεις ἀεροθάλαμων καί
ἄλλων ἀνυψωτικῶν συσκευῶν
- Ποινικαί διώξεις
- Πρόληψις ἀτυχημάτων καί σπῆλι-
στικῶν στοιχείων
- Ὑγεία καί εὐημερία

ΚΕΦΑΛΑΙΟΝ VI - ΚΟΙΝΩΝΙΚΗ ΑΣΦΑΛΙΣΙΣ

- Κρατικὰ σχέδια
- A. Σχέδιον Κοινωνικῶν Ἀσφαλίσεων
· Ἐκτασις ἐφαρμογῆς, τύπος,
σκοπός
- Ἐπιθεωρήσεις
- Ποινικαί διώξεις
- Διμερεῖς συμβάσεις
- Ταμεία Προνοίας
- Πρόσθετοι ἀποζημιώσεις λόγῳ
· Πνευμονοκονιάσεως
- Ὑπηρεσίαι πρὸς ἐγκλωβισμέ-
νους

Β. Σχέδιον Ἐτησίων Ἀδειῶν μέτ' Ἀπολαβῶν	53 - 54
"Ἐκτασίς ἐφαρμογῆς, τύπος, σκοπός	53 - 54
Ἐισπράξεις	54
Πληρωμαί	54
Ποινικαί διώξεις	54
Βραχυπρόθεσμον Σχέδιον Ἐπιχορηγήσεως τῆς Ἀδείας τῶν Ἐργοδοτουμένων	54

Γ. Σχέδιον Τερματισμοῦ Ἀπασχολήσεως

"Ἐκτασίς ἐφαρμογῆς, τύπος, σκοπός	54 - 55
Ἐισπράξεις	55
Πληρωμαί	55
Ἀναστολή δικαιώματος διὰ πληρωμᾶς λόγῳ πλεονασμοῦ	55
Ἀποζημιώσεις δι' ἀδικαιολογήτους ἀπολύσεις	55
Ποινικαί διώξεις	56
"Ἐκτασίς ἐφαρμογῆς, τύπος, σκοπός	57 - 63

ΚΕΦΑΛΑΙΟΝ VII

— ΚΟΙΝΩΝΙΚΗ ΕΥΗΜΕΡΙΑ

I. Γενικαί Πληροφορίαι	57
II. Προγράμματα καὶ Ὑπηρεσίαι	57 - 61
Α. Δημόσια βοηθήματα καὶ συναφεῖς ὑπηρεσίαι	57 - 58
Β. Ἐγκληματικότης καὶ κρίσεων καὶ ἄμυνα	58 - 59
Γ. Παιδική καὶ οἰκογενεϊαίῃ Προστασία	59 - 60
Δ. Κοινωνική ἐργασία καὶ ὑπηρεσία νεολαίας	61
Ε. Ὑπηρεσίαι πρὸς ἄλλα Ὑπουργεῖα	61
III. Στοιχεῖα ἐπὶ τῶν κοινωνικῶν ἐκθέσεων καὶ τῶν ἐξετάσθησῶν περιπτώσεων	62 - 63

ΚΕΦΑΛΑΙΟΝ VIII

— ΥΠΗΡΕΣΙΑΙ ΠΡΟΣ ΤΟΥΣ ΕΚΤΟΠΙΣΤΑΣ, ΣΦΕΝΤΑΣ ΚΑΙ ΤΟΥΣ ΔΥΣΠΡΑΓΟΥΝΤΑΣ

Εἰδικόν Ταμεῖον Ἀνακουφίσεως	64
I. Ὑπηρεσία Μερίμνης καὶ Ἀποκαταστάσεως Ἐκτόπισθέντων	65 - 78
Γενικαί πληροφορίες	65
Προγράμματα καὶ Ὑπηρεσίαι	66 - 74
Α. Παροχὴ Βοηθείας εἰς τρόφιμα	66
Β. Βοήθεια ὑπὸ μορφήν ἐνδύσεως καὶ οἰκιακοῦ ἐξοπλισμοῦ	66 - 68
Γ. Προγραμματισμός - Ἐλέγχος προμηθειῶν	68
Δ. Πρόσφυγά ἐπιδομάτα	68

	Σελίς
Ε. Δωρεάν Εκπαιδευσις	69
Ζ. Δωρεάν Ιατροφαρμακευτική περίθαλψις	69
Η. Βοήθεια πρὸς τοὺς ἐγκλωβισμένους	69 - 70
Θ. Βοήθεια πρὸς Τουρκοκυπρίους	70
Ι. Στέγασις	70 - 72
ΙΑ. Εἰδικαί Ὑπηρεσίαι καὶ Προγράμματα	72 - 74
ΙΒ. Καταγραφή ἐκτοπισθέντων	74
'Ο ρόλος τῶν ἐθελοντικῶν ὀργανισμῶν	75
'Επιτροπαί προσφύγων	75
Διεθνῆς βοήθεια	75 - 78
II. Ὑπηρεσία Δραστηριοποιήσεως	78 - 80
Γενικαί πληροφορίαι	78
Προγράμματα	79 - 80
Α. Πρόγραμμα Χειροτεχνίας/Οἰκοτεχνίας	79 - 80
Β. Ἐξωραϊσμός/καθαριότης Λευκωσίας	80
Γ. Ἐκπαιδευσις Ἐργατριῶν εἰς τὴν βιομηχανίαν ἐνδύσεως	80
Δ. Ἀναδάσωσις	80
Ε. Σχέδιον ἐφ' ἅπαξ χορηγήμάτων καὶ χαμηλοτόπων δανείων	80
III. Γραφετὸν Δημόσιων Σχέσεών καὶ Πληρόφοριῶν	80 - 81

I	'Οργανωτικός χάρτης του 'Υπουργείου Εργασίας και Κοινωνικών Ασφαλίσεων ..	82
II	'Οργανωτικός χάρτης τού Κλάδου 'Επιθεώρη- σεως Εργοστασίων	83
III	Νόμοι και Κανονισμοί εφαρμοζόμενοι υπό τού 'Υπουργείου Εργασίας και Κοινωνικών 'Ασφαλίσεων - Δεκέμβριος 1975	84 - 85
IV	Διεθνείς σχέσεις και τεχνική βοήθεια κατά τό 1975	86 - 89
V	'Επιτροπεί και Συμβούλια λειτουργούντα εις τό 'Υπουργείον Εργασίας και Κοινωνικών 'Ασφαλίσεων	90 - 105

1.	Απασχόλησις εις τὰ Κυβερνητικά Τμήματα, τὰ Μεταλλεία καί τας Βρεττανικὰς Στρατιωτικὰς Αρχάς (Ηνωμένα Έθνη καί ΝΑΑΦΙ), 1975	106
2.	Συγκριτικὸς Πίναξ δεινῶν τοῦς ἐγγεγραμμένους ὡς ἀνέργου ἀπὸ τοῦ ἔτους 1968	107
3.	Ἐγγεγραμμένοι ὡς ἀνεργοὶ εἰς τὰ Ἐπαρχιακὰ Γραφεῖα Ἐργασίας καί Κοινωνικῶν Ασφαλίσεων, 1975 (κατὰ ἡλιθίαν καί κατὰ φύλον)	108
4.	Ἐγγεγραμμένοι ὡς ἀνεργοὶ κατὰ τὰς ἀναφερομένας ἡμερομηνίας κατὰ ἐπίπεδον μορφώσεως	109
5.	Ἐγγεγραμμένοι ὡς ἀνεργοὶ κατὰ μῆνα καί ἐπαγγελματικῆς κατηγορίας, 1975	110-111
6.	Ἐγγεγραμμένοι ὡς ἀνεργοὶ κατὰ μῆνα καί κλάδου οἰκονομικῆς δραστηριότητος, 1975	112-113
7.	Θέσεις γνωστῶν ποιηθεῖσαι καί πληρωθεῖσαι 1968-1975	114
8.	Στατιστικὰ στοιχεῖα "Εἰδητῶν Περιπτώσεων", 1975 (Τοποθετήσεις καί Ἐγγεγραμμένοι ὡς Ἄνεργοι)	115
9.	Διμενεργάται ἀπασχοληθέντες κατὰ λιμένα, 1975	116
10.	Ἀναφερθεῖσαι ἐργατικὰ διαφορά, ἀπολεσεῖσαι ἐργάσιμοι ἡμέραι καί ἀριθμὸς τῶν ἀπεργησάντων ἐργατῶν, κατὰ τὰ ἔτη 1956-1975	117
11.	Ἀπολεσεῖσαι ἐργάσιμοι ἡμέραι καί ἀριθμὸς τῶν ἀπεργησάντων ἐργατῶν κατὰ τὰ ἔτη 1956-1975 (Σχεδιάγραμμα)	118
12.	Ἀναφερθεῖσαι ἐργατικὰ διαφορά κατὰ βιομηχανικὴν δραστηριότητα κατὰ τὰ ἔτη 1974-1975 (Σχεδιάγραμμα)	119
13.	Δηλωθέντα ἀτυχήματα, κατανομὴ κατὰ βιομηχανικὴν δραστηριότητα, 1975	120-121
14.	Δηλωθέντα ἀτυχήματα, κατανομὴ κατὰ βιομηχανικὴν δραστηριότητα, 1975 (Σχεδιάγραμμα)	122
15.	Τάσεις τῶν δηλωθέντων ἀτυχημάτων, 1966-1975 (Σχεδιάγραμμα)	123
16.	Ἀνάλυσις ἀτυχημάτων κατ' αἶτιον, 1975	124
17.	Ἐβδομαδιαῖον ὕψος εἰσφορῶν	124
18.	Προϋποθέσεις διὰ τὰς παροχὰς προβλεπομένας ὑπὸ τοῦ περὶ Κοινωνικῶν Ασφαλίσεων Νόμου	125-126
19.	Παροχαί πλήν τῶν παροχῶν λόγῳ ἐπαγγελματικῶν βλαβῶν μέχρι Φεβρουαρίου, 1975	127
20.	Παροχαί πλήν τῶν παροχῶν λόγῳ ἐπαγγελματικῶν βλαβῶν	128
21.	Ὑψος ἢ ποσὸν παροχῶν λόγῳ ἐπαγγελματικῶν βλαβῶν μέχρι Φεβρουαρίου, 1975	129
22.	Παροχαί λόγῳ ἐπαγγελματικῶν βλαβῶν ἀπὸ Μαρτίου 1975	130
23.	Συγκριτικὸς Πίναξ δεινῶν τὰς ὑποβληθεῖσας ἀπαιτήσεις μηνιαίως κατὰ τὰ ἔτη 1974 καί 1975	131
24.	Συγκριτικὸς Πίναξ δεινῶν τὰ ποσὰ τὰ πληρωθέντα μηνιαίως διὰ παροχὰς (πλήν τῶν λόγῳ ἀτυχημάτων) κατὰ τὰ ἔτη 1974 καί 1975	132

25. Συγκριτικός Πίναξ δεικνών τὰ ποσὰ τὰ πληρωθέντα μηνιαίως διὰ παροχὰς λόγῳ ἀτυχημάτων κατὰ τὰ ἔτη 1974 καὶ 1975 133
26. Ἐργατικά ἀτυχήματα δηλωθέντα κατὰ τὸ 1975 κατὰ βιομηχανικήν δραστηριότητα καὶ αἰτίων 134-137
27. Ἀπαιτήσεις διὰ σωματινὴν βλάβην (προσωπική ἀνικανότης) διευθετηθεῖσαι κατὰ τὸ ἔτος 1975 138-141
28. Λεπτομέρειαι ἀλλαγῶν εἰς τὰς Συντάξεις Γήρατος διὰ τὰ ἔτη 1974 -1976 142
29. Λεπτομέρειαι ἀλλαγῶν εἰς τὰς Συντάξεις Χηρείας διὰ τὰ ἔτη 1974-1976 142
30. Λεπτομέρειαι ἀλλαγῶν εἰς τὰς Συντάξεις Ἀναπηρίας διὰ τὰ ἔτη 1974 - 1976 143
31. Λεπτομέρειαι ἀλλαγῶν εἰς τὰς Συντάξεις Ἀνικανότητος διὰ τὰ ἔτη 1974-1976 143
32. Ταμείον Κοινωνιῶν Ἀσφαλίσεων: Λογαριασμός εἰσπράξεων καὶ πληρωμῶν διὰ τὸ ἔτος τὸ λήξαν τὴν 31ην Δεκεμβρίου 1975 144
33. Ταμείον Κοινωνιῶν Ἀσφαλίσεων: Ἴσολογισμός κατὰ τὴν 31ην Δεκεμβρίου 1975 145
34. Ταμείον Κοινωνιῶν Ἀσφαλίσεων: Ἐπενδύσεις κατὰ τὴν 31ην Δεκεμβρίου 1975 146
35. Κεντρικὸν Ταμείον Ἀδειῶν: Λογαριασμός εἰσπράξεων καὶ πληρωμῶν διὰ τὸ ἔτος τὸ λήξαν τὴν 31ην Δεκεμβρίου 1975 147
36. Κεντρικὸν Ταμείον Ἀδειῶν: Ἴσολογισμός κατὰ τὴν 31ην Δεκεμβρίου 1975 148
37. Ταμείον διὰ Πλεονάζον Προσωπικόν: Λογαριασμός εἰσπράξεων καὶ πληρωμῶν διὰ τὸ ἔτος τὸ λήξαν τὴν 31ην Δεκεμβρίου 1975 149
38. Ταμείον διὰ Πλεονάζον Προσωπικόν: Ἴσολογισμός κατὰ τὴν 31ην Δεκεμβρίου 1975 150
39. Διαιτολόγιον-Ποσοτολόγιον πρὸς ἐπιτοπισθέντας δικαιούχους 151
40. Κοστολογήσεις Ποσοτολόγιου 152
41. Συνοπτικὸς Πίναξ δεικνύων ἐνδοθέντα τρόφιμα πρὸς ἐπιτοπισθέντας 153
42. Συνοπτικὸς Πίναξ δεικνύων ἐνδοθέντα εἶδη πρὸς ἐπιτοπισθέντας 154
43. Ποσοτολόγιον εἰδικῶς δι' ἐγκλιωρισμένους 155
44. Κατάστασις δεικνύουσα τοὺς ἰδρυθέντας προσφυγινοὺς καταυλισμοὺς καὶ τὰ μεμονωμένα ἀντίσκηνα, κατ' ἐπαρχίαν 156

ΥΠΟΥΡΓΕΙΟΝ ΕΡΓΑΣΙΑΣ ΚΑΙ ΚΟΙΝΩΝΙΚΩΝ ΑΣΦΑΛΙΣΕΩΝ

ΥΠΟΥΡΓΟΣ: ΜΑΡΚΟΣ ΣΙΑΝΟΣ

ΑΝΩΤΕΡΟΙ ΛΕΙΤΟΥΡΓΟΙ: ΚΕΝΤΡΙΚΗ ΔΙΕΥΘΥΝΣΙΣ

Γενικός Διευθυντής	Μίκης Σπαροχής
Διευθυντής Τμήματος Υπηρεσιών Κοινωνικής Ευημερίας	Κλεάνθης Βάκης
Διευθυντής Υπηρεσίας Μερίμνης και Αποκαταστάσεως Έκτοπι-σθέντων	Γεώργιος Ίακώβου
Αν. Διευθυντής Τμήματος Κοι-νωνικών Ασφαλίσεων	Δημήτριος Πελεκάνος
Διευθυντής Κέντρου Παραγωγικότητας Κύπρου	Γεώργιος Ίακώβου
Διευθυντής Ανωτέρου Τεχνολογικού Ινστιτούτου	Γεώργιος Χριστοδουλίδης
Διευθυντής Ινστιτούτου Ενοδο-χειακών και Επισιτιστικών Τεχνών	Πέτρος Κοντοπύργος
Ανώτερος Επιθεωρητής Έργοστασίων	Αχιλλεύς Καλλιμάχος
Ανώτερος Λειτουργός Βιομηχανικών Σχέσεων	Ευστάθιος Κωνσταντινίδης
Ανώτερος Λειτουργός Απασχολήσεως*	Αντώνης Πρωτοπαπᾶς
Ανώτερος Λειτουργός Βιομηχανικής Εκπαιδεύσεως	Παναγιώτης Κουτουρούσης
Λογιστής	Χαράλαμπος Κωνστώνης
Ανώτερος Διοικητικός Λειτουργός	Ανδρέας Παπαγαρίμης
Διοικητικός Λειτουργός 1ης Τάξεως	Ανδρόνικος Ανδρονίκου
Λειτουργός Στατιστικής	Αριστόδημος Αβρααμίδης
Πρώτος Γραμματεὺς	Ανδρέας Χααραλαμπίδης
ΕΠΑΡΧΙΑΚΑ ΓΡΑΦΕΙΑ	
Επαρχιακός Λειτουργός Έργασίας και Κοινωνικών Ασφαλίσεων Λευκωσίας	Χρίστος Ήλιοφώτου
Επαρχιακός Λειτουργός Έργασίας και Κοινωνικών Ασφαλίσεων Αμμοχώστου	Λεωνίδας Χατζηνικολάου
Επαρχιακός Λειτουργός Έργασίας και Κοινωνικών Ασφαλίσεων Λάρνακος	Καλλῆς Καλλῆ

* Καθῆκοντα Ανανηρωτου Ανωτέρου Λειτουργου Απασχολήσεως μέχρι τῆς 8/1/76, ἡμερομηνίας καθ' ἣν ἐπέστρεψε εἰς τὰ καθή-κοντά του ὁ Δρ. Αντώνης Πρωτοπαπᾶς, ὅστις ἦτο ἀπεστασμένος ἐπὶ πενταετία πέρλου εἰς χώρας τοῦ ἔξωτερικοῦ ὡς ἐμπει-ρόγνων τοῦ Διεθνoῦς Γραφείου Ἐργασίας, ἐξετέλει ὁ κ. Παναγιώτης Κουτουρούσης.

'Επαρχιακός Διευθυντής 'Εργασίας και
Κοινωνικών 'Ασφαλίσεων Δεμεσού

Γεώργιος Οικονόμου

'Επαρχιακός Διευθυντής 'Εργασίας και
Κοινωνικών 'Ασφαλίσεων Πάφου

'Ανδρέας Παπαδόπουλος

ΑΛΛΟΔΑΠΟΙ ΕΜΠΕΙΡΟΓΝΩΜΟΝΕΣ ΕΙΣ ΤΟ ΥΠΟΥΡΓΕΙΟΝ

Σύμβουλος 'Αναλογιστής επί των Κοινωνικών 'Ασφαλίσεων

Peter Thullen

ΚΕΦΑΛΑΙΟΝ Ι. ΕΙΣΑΓΩΓΗ

Ι. ΠΟΛΙΤΙΚΗ ΚΑΙ ΕΠΙΔΙΩΞΕΙΣ

1. Ἡ τουρκικὴ εἰσβολὴ καὶ αἱ τραγικαὶ ἐπιπτώσεις τῆς ἐπὶ τῆς κοινωτικῆς καὶ οἰκονομικῆς ἀναπτύξεως τοῦ τόπου ὑπεργόρευσαν εἰς τὸ ὕπουργεῖον εἰς δεύτερον κατὰ σειράν ἔτος τὴν προσωρινὴν ἀναστολὴν τῆς ἐφαρμογῆς τῆς συνθήκης πολιτικῆς καὶ ἐπιδιώξεων του καὶ τὸν κατ'αριστόν "Προγράμματος Ἐκτάκτου Δράσεως" μὲ τοὺς ἑξῆς στόχους:

- (α) Τὴν ἀντιμετώπισιν καὶ ἐπίλυσιν τοῦ τριπύχου τοῦ προσφυγικοῦ προβλήματος, τὸ ὅποτον συνίσταται εἰς:
 - (ι) τὴν στέγασιν, διατροφήν, ἔνδυσιν καὶ ἐπιχορήγησιν τῶν ἐκτοπισθέντων,
 - (ιι) τὴν δραστηριοποίησιν καὶ ἄμεσον ἀπασχόλησιν τῶν ἐκτοπισθέντων καὶ τοῦ ἀδρανικοῦ ἐργατικοῦ δυναμικοῦ, καὶ
 - (ιιι) τὴν ἐπίλυσιν τῶν προσωπικῶν προβλημάτων τῶν ἐκτοπισθέντων διὰ τῆς δραστηριοποιήσεως τοῦ ἔργου τῆς Ὑπηρεσίας Κοινωνικῆς Προνοίας εἰς τοὺς τομεῖς τῆς παιδικῆς καὶ οἰκογενειακῆς εὐημερίας, τῆς προλήψεως καὶ περιστολῆς τῆς ἐγκληματικότητος καὶ τῆς κοινοτικῆς ἐργασίας.
 - (β) Τὴν ἐξασφάλισιν ἑνὸς κατωτάτου ὅρου διαβιώσεως εἰς πάντα πολίτην, ὅστις ἀποδεδειγμένως δέν δύναται νὰ ἐξασφαλίσῃ εἰς ἑαυτὸν καὶ τὴν οἰκογένειάν του τὰ πρὸς τὸ ζῆν ἀναγκαῖα.
 - (γ) Τὴν διάσωσιν τοῦ Σχεδίου Κοινωνικῶν Ἀσφαλίσεων ἐκ τῆς χρεωκοπίας καὶ τὴν διατήρησιν ἄλλων βασικῶν κοινωνικῶν θεσμῶν καὶ ὠφελημάτων, καὶ
 - (δ) Τὴν ἐπίτευξιν ὑψηλῶν ἐπιπέδων ἀπασχολήσεως πρὸς ἀπορρόφησιν καὶ ἀνακούφισιν τῶν ἀνέργων.
2. Παρὰ ταῦτα, τονίζεται ὅτι ἐπίμεντρον καὶ ἀπώτερος στόχος τῆς μακροπρόθεσμου ἐργατικῆς καὶ κοινωτικῆς πολιτικῆς τῆς Κυπριακῆς Κυβερνήσεως παραμένει ἡ ἐπίτευξις κοινωτικῆς δικαιοσύνης, ἑντός ἐλευθέρου καὶ δημοκρατικοῦ οἰκονομικοῦ συστήματος, καὶ ἡ βελτίωσις τῆς ποιότητος τῆς ζωῆς τοῦ ἀτόμου καὶ τοῦ κοινωτικοῦ συνόλου.
3. Ἡ πολιτικὴ αὐτὴ βασίζεται ἐπὶ τῆς πεποιεθήσεως ὅτι:
- (α) ἡ ἐργατικὴ εἰρήνη πρέπει νὰ εἶναι τὸ ἀποτελεσματικὸν ἐκτελεστικὸν τριμεροῦς συνεργασίας,
 - (β) τὰ βιοτικὰ ἐπίπεδα πρέπει νὰ βελτιοῦνται βαθμιαίως καὶ συστηματικῶς,
 - (γ) ἡ οἰκονομικὴ ἐλευθερία πρέπει νὰ συνοδεύηται ὑπὸ ἰσορροπικοῦ ὀρυζήτου εἰς τὴν βιομηχανίαν καὶ ἰσορροπημένης καὶ παραλλήλου οἰκονομικῆς εὐημερίας τῶν τάξεων τῆς κυπριακῆς κοινωνίας, καὶ
 - (δ) ἡ προστασία τῶν οἰκονομικῶν καὶ κοινωτικῶν ἀδυνάτων ἀποτελεῖ εὐθύνην τοῦ κοινωτικοῦ συνόλου καὶ τῆς Πολιτείας.

4. Ἐντός τῶν πλαισίων τῆς πολιτικῆς ταύτης περὶ κοινωτικῆς δικαιοσύνης τὸ ὕπουργεῖον ἐπεδίωξε μὲ ἐπιμονὴν καὶ συνέπειαν τοὺς ἀκολούθους σκοπούς:—

- (α) τήν εισαγωγήν του καλυτέρου δυνατού σχεδίου κοινωνικών ασφαλίσεων διά τους Κυπρίους εργαζομένους και αυτοεργοδοτούμενους και τους εξαρτωμένους ατόμων,
- (β) τήν αύξησιν του έθνικου εισοδήματος, ως προϋπόθεσιν διά τήν εισαγωγήν προσθέτων κοινωνικών παροχών και τήν βελτίωσιν του βιοτικού επιπέδου,
- (γ) τήν εγκαθίδρυσιν και προαγωγήν κοινωνικών θεσμών, οι οποίοι θα συμβάλουν εις τήν ανάπτυξιν έθελοντικής δράσεως διά τήν επίτευξιν της επιδιωκόμενης πολιτικής και των αντικειμενικών σκοπών,
- (δ) τήν εξασφάλισιν εις όλους τους πολίτας ενός επιπέδου αξιοπρεπούς διαβιώσεως,
- (ε) τήν διασφάλισιν των βασικών ανθρώπινων δικαιωμάτων ολοκληρώρου του λαού,
- (στ) τήν παρεμπόδισιν της δημιουργίας κοινωνικών ομάδων εξαρτωμένων εκ της οικονομίας, και
- (ζ) τήν μεγιστοποίησιν της συμμετοχής και συνεισφοράς όλων των πολιτών εις τήν κοινωνικοοικονομικήν ανάπτυξιν του τόπου.

5. Η φιλοσοφία ή διέπουσα τήν πολιτικήν αυτήν όσον άφορα τό Υπουργείον είναι ότι ή Κυβέρνησις θα αναλάβη τήν εθύνην νά διασφαλίση ίσοδικαία κατανομήν του αξιονομένου έθνικου πλούτου, έμμέσως εις πλείστας περιπτώσεις, διά της διαδικασίας των συλλογικών διαπραγματεύσεων, και κατά πλεόν άμεσον τρόπον, ήτοι διά νομοθεσίας, εις περιπτώσεις κατά τας οποίας ύφίσταται άνισότης εις τήν άπόλαυσιν των καρπών της οικονομικής ανάπτυξεως. Εις τόν τομέα τής κοινωνικής νομοθεσίας ή υιοθετηθείσα φιλοσοφία είναι ότι ή διασφάλισις διά νομοθεσίας προσθέτων κοινωνικών και οικονομικών παροχών εις τους εργαζομένους πρέπει νά προέλθη από τήν αύξησιν του έθνικου προϊόντος και ότι δέν πρέπει κατά κανόνα νά σχετίζηται προς ώρισμένους τάξεις εργοδοτούμένων ή προς ώρισμένους τάξεις εργοδοτών ή βιομηχανικών ή νά θεωρηται ως θέμα άφορών μόνον ώρισμένον εργοδότην ή τάξιν εργοδοτών εναντι των υπαλλήλων των και τάνάπαλιν, αλλά μάλλον ως θέμα άφορών συλλογικώς όλόκληρον τό κοινωνικόν σύνολον.

6. Πρός εφαρμογήν της πολιτικής ταύτης τό Υπουργείον υπεχρεώθη νά μεταβάλη δραστικώς τόν ρόλον του ως διαμορφωτοῦ εργατικών επιπέδων διά τήν προστασίαν και βελτίωσιν βασικών εργατικών δικαιωμάτων και έλευθεριών και νά αναλάβη νέον τοιούτον άποβλέποντα εις τήν δικαιοτέραν κατανομήν των καρπών της παραγωγής.

7. Ούτω, από του 1967, τό Υπουργείον δημιουργεί μηχανισμόν και διαμορφώνει πολιτικήν και θεσμούς, οι οποίοι οδηγούν πέραν του πατροπαράδοτου ρόλου των, ως διαμορφωτοῦ επιπέδων, εις τό εϋρύτερον πεδίο της ολοκληρομένης εκτιμήσεως, ανάπτυξεως και αξιοποιήσεως του ανθρώπινου δυναμικού διά τήν επίτευξιν της κοινωνικής και οικονομικής ανάπτυξεως του τόπου.

II. ΟΡΓΑΝΩΣΙΣ ΚΑΙ ΛΕΙΤΟΥΡΓΙΑ

8. 'Η ὀργάνωσις τοῦ Ὑπουργείου, τὸ προσωπικὸν τοῦ ὄποιοι, τεχνικὸν καὶ μὴ, εἰς τὸ Κέντρον καὶ εἰς τὰς Ἐπαρχίας, ἀριθμεῖται 269 συνολικῶς ὑπαλλήλους, ἐμφαίνεται εἰς τὸ Παράρτημα I. Αἱ κυριώτεραι λειτουργίαι τῶν διαφόρων Τμημάτων/Κλάδων/Ὑπηρεσιῶν τοῦ Ὑπουργείου περιγράφονται ἐν συντομίᾳ κατωτέρω:

A. ΚΛΑΔΟΣ ΑΠΑΣΧΟΛΗΣΕΩΣ

9. Παροχὴ βοήθειαι πρὸς τοὺς αἰτούντας ἐργασίαν διὰ τὴν ἐξέυρεσιν καταλλήλου ἀπασχολήσεως καὶ πρὸς τοὺς ἐργοδοτάς διὰ τὴν ἐξέυρεσιν προσοντούχου προσωπικοῦ. Συνεργασία μετ' ἄλλων ἄρμόδιων ὑπηρεσιῶν διὰ τὴν καλύτεραν κατανομήν, ἀξιοποίησιν καὶ διακίνησιν τοῦ εργατικοῦ δυναμικοῦ. Τεχνικὴ κατάρτισις καὶ ἀποκατάστασις ἀναπήρων εἰς κατάλληλον ἀπασχόλησιν. Ἐπαγγελματικὸς προσανατολισμὸς, συλλογὴ καὶ ἀνάπτυξις ἐν συνεργασίᾳ μετὰ τῆς Ὑπηρεσίας Στατιστικῆς τοῦ Ὑπουργείου, στατιστικῶν στοιχείων καὶ δεδομένων ἐπὶ τοῦ εργατικοῦ δυναμικοῦ καὶ κυκλοφορίας τούτων μεταξὺ τῶν ἐνδιαφερομένων.

B. ΚΛΑΔΟΣ ΒΙΟΜΗΧΑΝΙΚΗΣ ΕΚΠΑΙΔΕΥΣΕΩΣ

10. Συλλογὴ καὶ ἀνάπτυξις στατιστικῶν στοιχείων διὰ σκοποῦς προγραμματισμοῦ καὶ διαπιστώσεως τῶν ἀναγκῶν τῆς βιομηχανίας εἰς εἰδικευμένον ἐργατικὸν δυναμικόν. Συντονισμὸς καὶ ἐκπατεία τῶν διαφόρων προγραμμάτων βιομηχανικῆς κατάρτισεως τῶν ὑπαγομένων εἰς τὴν ἄρμοδιότητα τοῦ Ὑπουργείου.

Γ. ΚΕΝΤΡΟΝ ΠΑΡΑΓΩΓΙΚΟΤΗΤΟΣ

11. Αὐξήσει τῆς παραγωγικότητος τὸσον τῶν ἰδιωτικῶν, ὅσον καὶ τῶν δημοσίων ἐπιχειρήσεων καὶ ὀργανισμῶν διὰ τῆς βελτιώσεως τοῦ ἐπιπέδου διευθύνσεως, βασικῆς ἐκπαίδευσις καὶ μετεκπαίδευσις ἐποπτῶν. Ἐξύψωσις τῆς τεχνικῆς κατάρτισεως τῶν ἐργατῶν. Ἐξυπηρέτησις βιομηχανιῶν προτεραιότητος καὶ μικρῶν ἐπιχειρήσεων, ἀνάληψις ὀργανωτικῶν μελετῶν καὶ παροχὴ συμβουλῶν καὶ πληροφοριῶν.

Δ. ΑΝΩΤΕΡΟΝ ΤΕΧΝΟΛΟΓΙΚΟΝ ΙΝΣΤΙΤΟΥΤΟΝ

12. Ἐκπαίδευσις ἀνωτέρων τεχνικῶν στελεχῶν (technician engineers) εἰς τὰς εἰδικεῖσεις τοῦ Ἡλεκτρολόγου, Μηχανολόγου καὶ Πολιτικοῦ Μηχανικοῦ, πρὸς κάλυψιν τῶν ἀναγκῶν τῆς βιομηχανίας, καὶ ἐκπαίδευσις ἐκπαιδευτῶν εἰς τεχνικὰ θέματα.

Ε. ΙΝΣΤΙΤΟΥΤΟΝ ΕΞΟΔΟΧΕΙΑΚΩΝ ΚΑΙ ΕΠΙΣΤΙΤΙΣΤΙΚΩΝ ΤΕΧΝΩΝ

13. Ἐξ ἐπαρχίης κατάρτισις νεοπροσλαμβανόμενων εἰς τὴν ξενοδοχειακὴν καὶ ἐπισιτιστικὴν βιομηχανίαν εἰς τοὺς τομεῖς τῆς Τραπεζοκομίας, Μαγειρικῆς, Ὑποδοχῆς καὶ Ξενοδοχειακῆς Οἰκονομίας, ἐπιμόρφωσις προσωπικοῦ, πρακτικὴ ἐξάσκησις τούτων εἰς τὴν ξενοδοχειακὴν καὶ ἐπισιτιστικὴν βιομηχανίαν εἰς τοὺς ἀνωτέρω τομεῖς με σκοπὸν τὴν ἐξύψωσιν τῶν ἐπιπέδων ἐπιδόσεως τῶν καὶ παροχὴ συμβουλευτικῶν ὑπηρεσιῶν, διεξαγωγῆς ἐρευνῶν καὶ παροχῆ πληροφοριῶν.

ΣΤ. ΚΛΑΔΟΣ ΒΙΟΜΗΧΑΝΙΚΩΝ ΣΧΕΣΕΩΝ

14. Πρόληψις καὶ ἐπίλυσις ἐργατικῶν διαφορῶν, συμπεριλαμβανομένης καὶ τῆς παρεχίης βοήθειαι πρὸς τὴν βιομηχανίαν διὰ τὴν ἴδρυσιν καὶ λειτουργίαν ἐθελοντικοῦ μηχανισμοῦ διὰ διαπραγματεύσεις, κοινῆς συνεννοήσεως καὶ ἐπίλυσιν προσω-

πικῶν παρατόνων· ἐνδάρρυνσις τοῦ θεσμοῦ τῶν ἐλευθέρων συλλογικῶν διαπραγματεύσεων καὶ τῆς δημιοιουργίας καὶ ἀναπτύξεως ἰσχυρῶν συνδικαλιστικῶν καὶ ἐργοδοτικῶν ὀργανώσεων· ἐφαρμογὴ τῶν περὶ Ἐργοδοτουμένων εἰς Ἑνοδοχεῖα καὶ Κέντρα Ἀναφυχῆς (Ὅροι Ὑπηρεσίας) Νόμων καὶ Κανονισμῶν· ἐξέτασις αἰτήσεων διὰ τὴν παροχὴν ἀδείας ἐργασίας εἰς ἀλλοδαπούς· ἐφαρμογὴ τοῦ Νόμου περὶ Συντεχνιῶν· καὶ παροχὴ βοήθειας διὰ τῶν καθορισμῶν καὶ ἐφαρμογῶν τῶν ὠρομισθίων καὶ τῶν ὄρων ἐργασίας τῶν Κυβερνητικῶν ἐργατῶν καὶ τὴν διαφύλαξιν τῆς ἐργατικῆς εἰρήνης εἰς τὸν τομέα αὐτόν.

Ζ. ΚΛΑΔΟΣ ΕΠΙΘΕΩΡΗΣΕΩΣ

15. Ἐφαρμογὴ τῆς ἐργατικῆς νομοθεσίας, πλὴν τῆς νομοθεσίας Κοινωνικῶν Ασφαλίσεων, μὲ σκοπὸν τὴν πρόληψιν τῶν ἐργατικῶν ἀτυχημάτων καὶ τὴν βελτίωσιν τῶν συνθηκῶν ἀσφαλείας, ὑγείας καὶ εὐημερίας τῶν ἐργαζομένων· κατάρτισις καὶ ἐφαρμογὴ νομοθεσίας, μεθόδων καὶ τρόπων διὰ τὴν περιφρούρησιν τῆς ὑγείας τῶν ἐργαζομένων ἀπὸ ἐπαγγελματικῶν νόσους καὶ καθοδηγήσεις καὶ παροχὴ συμβουλῶν πρὸς τοὺς ἐργοδοτάς διὰ τὴν καλυτέραν, ἀποτελεσματικωτέραν καὶ ἀσφαλέστεραν ἐκτέλεσιν τοῦ ἔργου τῶν ὑπ' αὐτῶν ἐργοδοτούμενων· (Ἡ ὀργάνωσις τοῦ Κλάδου ἐμφαίνεται λεπτομερῶς εἰς τὸ Παράρτημα II).

Η. ΤΜΗΜΑ ΚΟΙΝΩΝΙΚΩΝ ΑΣΦΑΛΙΣΕΩΝ

16. Ἐφαρμογὴ τῶν Νόμων περὶ Κοινωνικῶν Ασφαλίσεων, Τεματισμοῦ Ἀπασχολήσεως καὶ Ἐτησίων Ἀδειῶν καὶ παρακολούθησις τῶν διεθνῶν τάσεων καὶ πρακτικῆς μὲ σκοπὸν τὴν παροχὴν τῶν κατὰ τὸ δυνατόν καλυτέρων ὠφελημάτων κοινωνικῆς ἀσφαλίσεως ἐντὸς τῶν δεδομένων καὶ δυνατοτήτων τῆς κυπριακῆς οἰκονομίας.

Θ. ΤΜΗΜΑ ΥΠΗΡΕΣΙΩΝ ΚΟΙΝΩΝΙΚΗΣ ΕΥΗΜΕΡΙΑΣ

17. Ἐφαρμογὴ νομοθεσίας διὰ διοικητικῶν διατάξεων εἰς ὅ,τι ἀφορᾷ τὴν ἐγκληματικότητα καὶ κοινωνικὴν ἀμυναν, τὴν παιδικὴν καὶ οἰκογενειακὴν εὐημερίαν καὶ τὰ δημόσια βοηθήματα· περίθαλψις, ἀνακούφισις, φροντίς καὶ προστασία ἐστερημένων, ἀναπήρων ἢ δυσπροσαρμόστων ἀτόμων καὶ οἰκογενειῶν· ἐνίσχυσις τῆς οἰκογενειακῆς καὶ κοινωνικῆς ζωῆς πρὸς προαγωγὴν τῆς ὁμαλῆς διαβιώσεως καὶ τῆς εὐημερίας ἀτόμων, οἰκογενειῶν καὶ κοινοτήτων· αὐξήσις τοῦ βαθμοῦ συμμετοχῆς τῶν κοινοτήτων, τῶν ὀργανώσεων ἰδιωτικῆς πρωτοβουλίας καὶ τῆς νεολαίας εἰς τὸν κοινωνικὸν προγραμματισμόν· καὶ ἐπισήμανσις καὶ ἐπίλυσις τῶν κοινωνικῶν προβλημάτων καὶ ἀντιμετώπισις τῶν κοινωνικῶν ἀναγκῶν τοῦ τόπου.

Ι. ΥΠΗΡΕΣΙΑ ΕΡΓΑΤΙΚΩΝ ΕΡΕΥΝΩΝ ΚΑΙ ΣΤΑΤΙΣΤΙΚΗΣ

18. Διεξαγωγὴ ἐπισκοπήσεων καὶ ἐρευνῶν εἰς θέματα συναφῆ μὲ τὸ ἐργατικὸν δυναμικόν, τὴν ἀπασχόλησιν, τὴν ἀνεργίαν καὶ τὰς συνθηκὰς ἐργασίας· συντονισμός καὶ βελτίωσις τῶν στατιστικῶν ἐρευνῶν εἰς ὅ,τι ἀφορᾷ ἐργατικὰ θέματα μὲ σκοπὸν τὴν πλήρωσιν τῶν κενῶν εἰς τὰ ὑφιστάμενα δεδομένα καὶ τὴν λεπτομερῆ μελέτην τῶν παρόντων καὶ προβλεπτῶν ἐργατικῶν προβλημάτων καὶ συγκέντρωσις στοιχείων ἀναγκῶν διὰ τὴν ἐτοιμασίαν ἐκθέσεων πρὸς διεθνεῖς καὶ ἄλλους ὀργανισμούς.

ΙΑ. ΥΠΗΡΕΣΙΑ ΜΕΡΙΜΝΗΣ ΚΑΙ ΑΠΟΚΑΤΑΣΤΑΣΕΩΣ ΕΚΤΟΠΙΣΘΕΝΤΩΝ

19. Παροχή χρηματικής και υλικής βοήθειας και στέγης προς τους εκτοπισθέντας και παθόντας καθώς επίσης και παροχή ειδίων υπηρεσιών μέσω των αρμόδιων υπηρεσιών του κράτους διά την αντιμετώπισιν προσωπικών και κοινωνικών προβλημάτων.

ΙΒ. ΥΠΗΡΕΣΙΑ ΔΡΑΣΤΗΡΙΟΠΟΙΗΣΕΩΣ

20. 'Επισήμανσις και δημιουργία ευκαιριών απασχολήσεως διά την δραστηριοποίησιν των εκτοπισθέντων και του άδρανούντος εργατικού δυναμικού γενικώτερον, προτεραιότητος διδομένης εις τους εκτοπισθέντας.

ΙΓ. ΓΡΑΦΕΙΩΝ ΔΗΜΟΣΙΩΝ ΣΧΕΣΕΩΝ ΚΑΙ ΠΛΗΡΟΦΟΡΙΩΝ ΤΟΥ ΕΙΔΙΚΟΥ ΤΑΜΕΙΟΥ ΑΝΑΚΟΥΦΙΣΕΩΣ

21. 'Ενημέρωσις και διαφώτισις των εκτοπισθέντων και του κοινού της Κύπρου, γενικώς, ως και ενημέρωσις εις τō έξωτερικόν επί του προσφυγικού προβλήματος, εν συνεργασία μετ' άλλων αρμόδιων υπηρεσιών.

ΙΔ. ΛΟΓΙΣΤΗΡΙΟΝ

22. 'Ετοιμασία του Τακτικού Προϋπολογισμού και του Προϋπολογισμού Αναπτύξεως του Υπουργείου. τήρησις καταστάσεω όσον άφορά τά έξοδα και έξοδα του Υπουργείου και των υπό αυτό τμημάτων. παρακολούθησις της πορείας των προβλεφθέντων έσόδων και έξόδων, εφαρμογή των Δημοσιονομικών Κανονισμών, Γενικών Διατάξεων και Κανονισμών Αποθήκης, ως επίσης και των από καιρού εις καιρόν εκδιδομένων Έγκυκλίων του Υπουργείου Οικονομικών. παροχή επεξηγήσεων εις τās παρατηρήσεις του Γενικού Ελεγκτού. παροχή συμβουλευτικών υπηρεσιών επί δημοσιονομικών και οικονομικών θεμάτων. έτοιμασία τελικών λογαριασμών διά τά διάφορα Ταμεία, τά όποια διαχειρίζεται τό Υπουργείον.

ΙΕ. ΑΡΧΕΙΟΝ

23. Παραλαβή και έγκαιρος καταχώρησις εντός φακέλλων άναλόγως θεμάτων πάσης είσερχομένης και έξερχομένης άλληλογράφιας, πρακτικών συνεδριάσεων και άλλων έγγραφων. παραπομπή των άνωτέρω έγγραφων εις τον άρμόδιον λειτουργόν προς λήψιν των αναγκαίων μέτρων εντός των καθοριζομένων χρονικών όρων διά την διεκπεραίωσιν της εργασίας. ταξινόμησης και παρακολούθησις των φακέλλων εις τρόπον ώστε να εύκολύνηται ή χρήσις των. δακτυλογράφησις, πολυγράφησις και άποστολή της άλληλογραφίας και των υπόλοιπων έγγραφων του Υπουργείου. τήρησις και ενημέρωσις προσωπικών φακέλλων των υπαλλήλων του Υπουργείου. και συντονισμός, όργανωσις και έλεγχος της όλης εργασίας του Αρχείου εις τά Κεντρικά Γραφεία και τά Ινστιτούτα του Υπουργείου.

ΙΙΙ. ΕΡΓΑΤΙΚΗ ΝΟΜΟΘΕΣΙΑ

24. 'Η νομοθεσία, την όποian εφαρμόζει τό Υπουργείον εις τους διαφόρους τομείς της δραστηριότητος του, εμφανίζεται εις τό Παράρτημα ΙΙΙ.

25. Αί βασικώτεραι πρόσθηκαι ή τροποποιήσεις αι όποιαι έγέγοντο κατά τό 1975 συνοψίζονται κατωτέρω:

Ο περί Δημοσίων Βοηθημάτων και Υπηρεσιών Νόμος.

26. Ο Νόμος ούτος, διά του οποίου διασφαλίζεται το δικαίωμα έκαστου πολίτου της Δημοκρατίας δι' ένα κατώτατον όριον διαβίωσης, έθεσπίσθη τόν Μάρτιον του 1975. Ο Νόμος προβλέπει τήν παροχήν προς τους ένδεεις πολίτας χρηματικού βοηθήματος, κοινωνικολειτουργικής υπηρεσίας και ιδρυματικής περιθαλψεως και φροντίδος διά τους υπερήλικας.

Ο περί Κοινωνικών Ασφαλίσεων (Τροποποιητικός) Νόμος του 1975.

27. Ο Νόμος ούτος έθεσπίσθη τόν Μάρτιον του 1975 μέ σκοπόν τήν προστασίαν του Ταμείου Κοινωνικών Ασφαλίσεων έναντι των οικονομικών κινδύνων εις τους οποίους εξέθεσε τούτο ή μαζική άνεργία, ή οποία επηκολούθησε τήν Τουρκικήν είσβολήν. Διά του ως άνω Νόμου άνεστάλη ή χρηρήγησις έπιδομάτων άνεργίας και μητρότητας και βοηθημάτων γάμου, τομετού και μηδεφας και έμειώθη τό ύψος των λοιπών παροχών Κοινωνικών Ασφαλίσεων κατά μέσον ποσοστόν εκ 14%.

Ο περί Έρματισμού Απασχολήσεως (Τροποποιητικός) Νόμος του 1975.

28. Διά του ως άνω Νόμου, ό οποίος έτέθη εις εφαρμογήν τόν Ίανουάριον του 1975, άνεστάλησαν αι πληρωμαί λόγω πλεονασμού δι' όλας τας περιπτώσεις έργοδοτουμένων οι οποίοι έμηνύχθησαν ως πλεονάζοντες μετά τήν 14ην Ιουλίου 1974. Τούτο κατέστη άναπόφευκτον λόγω της άδυναμίας του Ταμείου διά Πλεονάζον Προσωπικόν να ικανοποιήση τας απαιτήσεις των δεκάδων χιλιάδων έργοδοτουμένων οι οποίοι απώλεσαν τήν εργασία των λόγω της Τουρκικής είσβολής.

IV . ΔΙΕΘΝΕΙΣ ΣΧΕΣΕΙΣ ΚΑΙ ΤΕΧΝΙΚΗ ΒΟΗΘΕΙΑ

29. Τό Υπουργείον πιστεύει άκραδάντως εις τήν διάττήρησιν φιλικών σχέσεων μετά διέθνών σωματίων και όργανισμών και εις τήν συνεργασίαν μετ' αυτών, όσον άφορά πολυμερείς και διμερείς συναλλαγάς.

30. Η Κύπρος μετέσχε δι' άντιπροσωπείας εκ 20 μελών εις τήν 60ην Σύνοδον της Γενικής Συνδιασκέψεως Εργασίας εις Γενεύην, ή οποία συνεκροτήθη τόν Ιούνιον του 1975. Της άντιπροσωπείας ήγειτο ό Υπουργός Εργασίας, αυτή δε άπετελείτο εκ του Γενικού Διευθυντού και του Άνωτέρου Διευτηγού Βιομηχανικών Σχέσεων του Υπουργείου, οι οποίοι άντεπροσώπευον τήν Κυβέρνησιν, και εκπρόσώπων έργοδοτικών και εργατικών οργανώσεων της Νήσου. Εις τήν Κυπριακήν άντιπροσωπείαν συμμετέσχον και εκπρόσωποι των Τουρκοκυπριακών οργανώσεων, Προσφώνων τήν ολομέλειαν του Συνεδρίου, ό Υπουργός Εργασίας διεξετρανώδησε τό δράμα της Κύπρου μετά τήν Τουρκικήν είσβολήν και εκάλεσε τό Διεθνές Γραφείον Εργασίας να αναλάβη τας εύθύννας που.

31. Κατά τήν διάρκειαν του 1975 τό Υπουργείον συνέχισε τας προσπάθειάς του εις τόν τομέα της τεχνικής βοήθειας μετά χωρών μελών του Διεθνούς Γραφείου Εργασίας και άλλων Διεθνών Οργανώσεων. Δεπιτομέρειαί της τεχνικής αυτής συνεργασίας έμφανίζονται εις τό Παράρτημα I .

V. ΕΚΠΑΙΔΕΥΣΙΣ ΠΡΟΣΩΠΙΚΟΥ

32. Το Υπουργείον, αποδίδον μεγάλην σημασίαν εις τήν εκπαιδεύσιν του προσωπικού, καταρτίζει και εφαρμόζει κατ'ετος αναλυτικόν, Εκπαιδευτικόν Πρόγραμμά, το οποίον αποβλέπει εις τήν περαιτέρω εξειδίκευσιν του προσωπικού και εις τήν βελτίωσιν των υπό του Υπουργείου παρεχομένων υπηρεσιών. Λόγω των έκτάκτων συνθηκών, αι οποίαι επεκράτησαν καθ'ολον τό υπό επισκόπησιν ετος, συνεπειά των οποίων άπαντες οι λειτουργοί του Υπουργείου ήσαν έντόνως άπληρολημένοι εις τά καθήκοντά των, κατά τό 1975 δεν έφηρμόσθη πρόγραμμα εκπαιδεύσεως προσωπικού, πλήν των περιπτώσεων προσλήψεως νέου προσωπικού.

VI. ΤΡΙΜΕΡΗΣ ΣΥΝΕΡΓΑΣΙΑ

33. Από τής ιδρύσεως του τό 1959, τό Υπουργείον συνεργάζεται στενώς μετά τής βιομηχανίας, τόσον δέ ή πολιτική του όσον και τά προγράμματα του διά τήν εφαρμογήν τής πολιτικής αύτής, κατηρτίσθησαν και εφαρμόζονται κατόπιν συνεννοήσεως και μέ τήν πλήρη συνεργασία των εργοδοτικών και εργατικών οργανώσεων εις τήν Κύπρον.

34. Σήμερον λειτουργεί έν παγκύπριον δίκτυον μονίμων τριμερών Επιτροπών, αι όποίαι συμβουλεύουν τό Υπουργείον και συμπαρίστανται εις τό έργον του. Κατάλογος των Επιτροπών αύτων ως και των μονίμων Επιτροπών εις τάς όποιας συμμετέχουν μόνον λειτουργοί του Υπουργείου, συνοψίζων τάς άρμοδιότητας και δραστηριότητάς των, επισυνάπτεται ως Παραρτήμα Αί, Επιτροπαί αύται ιδρύθησαν είτε βάσει νομοθεσίας είτε βάσει διοικητικών διευθετήσεων.

VII. ΕΚΔΟΣΕΙΣ

35. Το Υπουργείον εκδίδει άνελλιπώς τήν Έτησίαν Έκθεσίν του και Τριμηνιαίον Δελτίον. Εκδίδει ώσαύτως διάφορα έντυπα διαφωτιστικού και πληροφοριακού περιεχομένου και μελέτης επί θεμάτων άπτομένων τής πολιτικής και των δραστηριοτήτων του.

ΚΕΦΑΛΑΙΟΝ ΙΙ. ΑΠΑΣΧΟΛΗΣΙΣ

ΓΕΝΙΚΑ ΣΤΟΙΧΕΙΑ ΕΠΙ ΤΗΣ ΑΠΑΣΧΟΛΗΣΕΩΣ

36. Έλαφρά βελτίωσις των συνθηκών απασχολήσεως παρετηρήθη κατά τό υπό έπισκόπησιν έτος έν συγκρίσει προς τό β' εξαμήνον του 1974, μέ σχετικήν αύξησιν του αριθμού των απασχολουμένων εις τους κλάδους Γεωργίας, Μεταποιήσεως, Υπηρεσιών και Εμπορίου. Ο αριθμός των απασχολουμένων κατά κλάδον οίκονομικής δραστηριότητος κατά τά τέσσαρά τελευταία έτη ύπελογίσθη ως δεικνύει ο κατωτέρω πίναξ:

Κλάδος Οίκονομικής Δραστηριότητος	1972 χιλ.	1973 χιλ.	1974 (β)		1975 (β) χιλ.
			Ιαν. Ιούν.	τέλος έτους	
Σύνολον έπιμερδώς απασχο- λουμένου πληθυσμού	256,0	260,7	262,5	143,7	147,5
12 "Άλλοι (α)	19,1	19,0	18,8	70,0	49,3
Σύνολον Οίκονομικώς ' Ενεργού Πληθυσμού	275,1	279,7	281,3	213,7	196,8

(α) 'Η κατηγορία 12 "Άλλοι" περιλαμβάνει, τους έγγεγραμμένους και μη έγγεγραμμένους άνέργους, καθώς και τους υπηρετούντας εις τήν Εθνικήν Φρουράν.

(β) Τά στοιχεία δια τά έτη 1974 και 1975 υπόκεινται εις άνανθε-
ώρησιν. --

(γ) Τά στοιχεία από του τέλους του α' εξαμήνου του 1974 και έντεϋθεν δέν καλύπτουν όλον τό έδαφος τής Δημοκρατίας.

37. 'Η Κυβέρνησις παραμένει ό μεγαλύτερος έργοδότης έν Κύπρω, ό δε υπό αυτής αριθμός απασχολουμένων κατά τό τέλος Δεκεμβρίου 1975, ήτο 24,698 έν συγκρίσει προς 22.344 κατά τό 1974. Εις τους αριθμούς αυτούς περιλαμβάνονται 6.014 έργάται και 1.846 προσωρινάί γραφεΐς και τεχνικοί έν συγκρίσει προς 5.406 και 2.001, αντίστοίχως, κατά τό 1974. Ο μέσος αριθμός απασχολουμένων προσώπων υπό των Βρεττανικών Στρατιωτικών Αρχών (περιλαμβανομένου του προσωπικού των 'Ηνωμένων Έθνών και Ν.Α.Α.Φ.Ι.) κατά τό 1975, ήτο 6.216 έν συγκρίσει προς 6.126 κατά τό 1974.

38. Διά λεπτομερείας αναφορικώς προς τήν απασχόλησιν ΠΙΝΑΞΕΙΣ Κυβερνητική Τμήματα, Μεταλλεία και Βρεττανικαί Στρα-
τιωτική Αρχάς, Ίδε Πίνακα 1.

ΕΓΓΕΓΡΑΜΜΕΝΟΙ ΑΝΕΡΓΟΙ

39. Ο μηνιαίος μέσος όρος των έγγεγραμμένων ως άνεργων κατά τό ύπό επίσημότητα έτος ή τό 22.543, εν συγκρίσει προς 18.686 κατά τό β' εξάμηνον και 3.728 κατά τό α' εξάμηνον του έτους 1974 (μηνιαίος μέσος όρος δι' όλόκληρον τό έτος 11.206) και 3.314 κατά τό 1973.

40. Ο άριθμός των έγγεγραμμένων ως άνεργων διετηρήθη κατά τό μάλλον και ήττον εις τό αυτό επίπεδον ως εκείνο των τεσσάρων τελευταίων μηνών του έτους 1974, μέ έλαφρών κάμψιν κατά τους τελευταίους μήνας του έτους λόγω της σχετικής επαναραστηριοποίησης ώρισμένων τομέων της οικονομίας, ως ή Γεωργία και Βιομηχανία. Ενδύσεως και Υποδησεως, αι οποια απερρόφησαν ως επί τού πλευστον γυναικειον δυναμικόν.

41. 'Εν των έγγεγραμμένων ως άνεργων 6.344 (28,14%) ήσαν θήλεις και 14.434 (64,02%) προήρχοντο από την ύπαιθρον.

42. Κατά την 31ην Μαΐου, 1975, επί συνόλου 22.389 προσώνων έγγεγραμμένων ως άνεργων 15.035, ή 67,2%, ήσαν εκτοπισθέντες (άρρενες 11.183). Επί του συνόλου των άρρένων άνεργων τό ποσοστόν των εκτοπισθέντων ήτο 67,6% και επί των θήλων 65,9%.

ΠΙΝΑΞ
ύπ' άρ. 2 Περύ της άνεργιακής καταστάσεως από του 1967 και έντεθεν ύδε Πίνακα 2.

44. Κατά τό 1975, 9.541 άτομα κατά μέσον όρον παρέμεινον άνεργοι διά περίοδον μέχρι 3 μηνών. Το μεγαλύτερον ποσοστόν άνεργίας παρουσιάσθη εις άτομα ηλικίας μεταξύ 20 και 39 έτών (ποσοστόν 50,18% επί του συνόλου), ενώ δι' άτομα ηλικίας 40-59 τό σχετικόν ποσοστόν ήτο 34,28%, δι' άτομα ηλικίας άνω των 60 έτών 3,10% και δι' άτομα κάτω των 20 έτών 6,44%.

45. Οι νεοεισερχόμενοι εις την αγοράν εργασίας άπετέλουν τό 3,91% των έγγεγραμμένων ως άνεργων, εξ αυτών δε 2,46% ήσαν απόφοιτοι Σχολών Μέσης Παιδείας και 0,83% απόφοιτοι Κολλεγίων και Πανεπιστημίων. Οι απολυθέντες εκ της Εθνικής Φρουράς άπετέλουν τό 2,12% του συνόλου των έγγεγραμμένων ως άνεργων.

ΠΙΝΑΚΕΣ
ύπ' άρ. 3-6 Διά περαιτέρω λεπτομερείας άναφορικώς προς την άνεργιακήν κατάστασιν κατά τό έτος 1975, ύδε Πίνακας 3 έως 6.

ΚΕΝΑΙ ΘΕΣΕΙΣ ΚΑΙ ΤΟΠΟΘΗΤΗΣΕΙΣ

47. Κατά την διάρκειαν του ύπό επίσημότητα έτους έγνω-στοποιήθησαν 11.483 κεναι θέσεις εις τά 'Επαρχιακά Γραφεία 'Εργασίας και Κοινωνικών Ασφαλίσεων, εν συγκρίσει προς 9.285 κατά τό 1974 (4.204 α' εξάμηνον - 5.081 β' εξάμηνον), 8.884 κατά τό 1973 και 9.585 κατά τό 1972. Κατά τό 1975 11.215 πρόσσωπα έποποτηθήθησαν εις διαφόρους εργασίας, εν συγκρίσει προς 8.211 κατά τό 1974 (α' εξάμηνον 3.813, β' εξάμηνον 4.893), 6.707 τό 1973 και 7.051 τό 1972.

48. Αι τοποθετήσεις εις τον ιδιωτικόν τομέα κατά τό ύπό επίσημότητα έτος άνήλθον εις 2.494 (22,23% επί του συνόλου) και εις κρατικούς και ήμικρατικούς οργανισμούς εις 7.862 (70,10%), εν συγκρίσει προς 2.956 (36%) και 4.362 (53,1%), αντίστοίχως, κατά τό προηγούμενον έτος.

ΠΙΝΑΞ
ύπ' άρ. 7 Περύ των γνώστοποιηθέντων και πληρωθεισών κενών θέσεων ύδε Πίνακα 7.

ΑΠΑΣΧΟΛΗΣΙΣ ΑΠΟΦΟΙΤΩΝ ΣΧΟΛΩΝ ΜΕΣΗΣ ΠΑΙΔΕΙΑΣ

50. Το ποσοστόν του μέσου όρου των άνεργων αποφοίτων Σχολών Μέσης Παιδείας επί του συνόλου των άνεργων άνήλθεν εις 3,85%, εν συγκρίσει προς 16,7% τό 1974, 21,7% τό 1973, 27% τό 1972, 23,4% τό 1971 και 27,1% τό 1970.

51. Η μεγάλη μείωση του ποσοστού των ανέργων 'Αποφοίτων Σχολών Μέσης Παιδείας κατά την μετά την Τουρκικήν Εισβολήν περίοδον δέν οφείλεται τόσον εις μείωσιν του αριθμού των ανέργων τής κατηγορίας ταύτης, όσον εις τήν τεραστίαν αύξησιν του συνολικού αριθμού των ανέργων. Ο μέσος όρος των εγγεγραμμένων ως ανέργων άποφοίτων, κατά τό 1975, ήτο 868 πρόσωπα, έν συγκρίσει προς 2.163 κατά τό 1974 καί 1.069 κατά τό 1973.

ΜΕΤΑΝΑΣΤΕΥΣΙΣ/ΠΡΟΣΩΡΙΝΗ ΑΠΑΣΧΟΛΗΣΙΣ ΚΥΠΡΙΩΝ ΕΙΣ ΤΟ ΕΞΩΤΕΡΙΚΟΝ

52. Λόγω τής ηύξημένης άνεργίας παρετηρήθη κατά τό υπό έπισκόπησιν έτος σχετική αύξησις εις τόν αριθμόν των μονίμων μεταναστών έν Κύπρου. Ο αριθμός των μεταναστών κατά τό 1975 ήτο 5.454 πρόσωπα, έν συγκρίσει προς 3.346 κατά τό 1974 καί 1.312 τό 1973, 1.318 τό 1972, 2.271 τό 1971 καί 13.489 τό 1961. Αί κυριώτεραι χώραι προτιμήσεως των Κυπρίων μονίμων μεταναστών ήσαν: Η Αύστραλία, ή Ελλάς, ό Καναδάς καί τό 'Ηνωμένον Βασίλειον.

53. Ως προσωρινόν μέτρον προς καταπολέμησιν τής άνεργίας, δι' άποφάσεως του 'Υπουργικού Συμβουλίου προωθήθη εις περιωρισμένον βαθμόν ή προσωρινή άπασχόλησις Κυπρίων εις τό έξωτερικόν. Η άπασχόλησις αύτη διέπεται, κατά κανόνα, υπό διακρατικών Συμφωνιών ή συλλογικών συμβάσεων μεταξύ των εργοδοτών, Κυπρίων καί άλλοδαπών, καί των Κυπριακών Συντεχνιών.

54. Κατά τήν διάρκειαν του υπό έπισκόπησιν έτους ύπεργράφη, μεταξύ των Κυβερνήσεων Κύπρου καί Αιτήτης Δημοκρατίας τής Βουλγαρίας, Συμφωνία διά τήν άπασχόλησιν υπό Κυπριακού εργοληπτικού οικου μέχρι 2.000 Κυπρίων τεχνιτών τής οικοδομικής βιομηχανίας εις τήν ως άνω χώραν προς εκτέλεσιν οικοδομικών εργασιών άναληφθεισών βάσει ιδιαιτέρας συμφωνίας συνάφθεισης υπό του έν λόγω οικου καί των άρμοδίων βουλγαρικών άρχών.

55. Έντός των πλασίων τής ως άνω συμφωνίας άπησχολήθησαν συνολικώς εις Βουλγαρίαν 1.850 άτομα. Κατά τήν 31ην Δεκεμβρίου, 1975 άπησχολούντο εις τήν χώραν ταύτην 940 άτομα.

56. Κατόπιν σχετικών διαβουλεύσεων, ύπεγράφη τόν Νοέμβριον, 1975 σχέδιον Συμφωνίας δι' άπασχόλησιν άριθμού Κυπρίων εργατών εις τήν Σοσιαλιστικήν Δημοκρατίαν τής Τσεχοσλοβακίας. Τό τελικόν κείμενον τής Συμφωνίας αύτης άνεμένετο νά όρίστικοποιηθή κατά τούς πρώτους δύο μήνας του έτους 1976.

57. Συμφώνως προς έπολογισμούς του 'Υπουργείου κατά τήν 15.9.75 ο αριθμός των άπασχολούμενων προσώπων εις τό έξωτερικόν Κυπρίων ήτο περίε των 6.000 ατόμων. Ο μεγαλύτερος αριθμός τούτων άπησχολεΐτο εις Ελλάδα (1.850), Βουλγαρίαν (1.620), χώρας του Αραβικού Κόλπου (1.450) καί Λιβύην (540). 'Υπολογίζεται ότι μέχρι του τέλους του έτους ο αριθμός ούτος ηύξήθη κατά 1.200 άτομα.

58. Κατά τό 1974 έθεπίσθη ό Νόμος 49/74 διά του όποιου έτέθησαν προσωρινοί περιορισμοί εις τό δικαίωμα έγκαταλείψεως μονίμως ή προσωρινώς του έδάφους τής Κυπριακής Δημοκρατίας υπό Κυπρίων πολιτών. 'Υπό του Νόμου τούτου καθωρίσθησαν παραλλήλως ώρισμένα έξαιρέσεις δυνάμει των όποίων άτομα δύνανται νά αναχωρήσουν εις τό έξωτερικόν, υπό προϋποθέσεις τινάς, άφού προηγουμένως τύχουν τής σχετικής άδειας έξόδου υπό του 'Υπουργείου Εσωτερικών.

59. Αιτήσεις δι' άναχώρησιν ατόμων έν Κύπρου δυνάμει ώρισμένων έν των ως άνω έξαιρέσεων δύνανται νά έξεταζή τό 'Υπουργείον, ένεργούν έν προκειμένω ως συμβουλευτική ύπηρρεσία προς τό 'Υπουργείον Εσωτερικών τό όποιον είναι ή

Αρμοδία Αρχή διαδέχνη έκδοσιν τών άδειών έξόδου. Συγκριμένως τό Υπουργείον έξετάζει αίτήσεις.

(α) άνέργων επαγγελματιών ή μη, έξασφαλισάντων έργασίαν είς τό έξωτερικόν,

(β) ασκούντων έλεύθερον επάγγελμα τών όποιων ή μετάβασίς είς τό έξωτερικόν είναι άποδεδειγμέ- νως αναγκαία δια τούς σκοπούς του επαγγέλμα- τός των, και

(γ) εργοδοτουμένων υπό κυπριακών εταιρειών αιτίνας συνβλήθησαν δι' εκτέλεσιν έργων είς τό έξωτερικόν και τών όποιων αι υπηρέσεια θα ήσαν άναγκαίαι δια τήν εκτέλεσιν τών έργων τούτων.

60. Κατά τήν διάρκειαν του 1975 έξητάσθησαν υπό του Υπουργείου 9.430 τοιαύται αίτήσεις.

ΑΠΑΣΧΟΗΣΙΣ ΑΛΛΟΔΑΠΩΝ ΕΝ ΚΥΠΡΩ

61. Κατά τήν 31ην Δεκεμβρίου, 1975, άπασχολούντο έν Κύπρω 538 άλλοδαποί βάσει προσωρινών άδειών άπασχολήσεως έκδομένων υπό του Τμήματος Άλλοδαπών του Υπουργείου Ψωτερικών, τή συστάσει του Υπουργείου Εργασίας και Κοινωνικών Ασφαλίσεων. Οι πλειστοι τούτων ήσαν πρόσωπα κατέχοντα ύψηλά επαγγελματικά προσόντα (ίδε πίνακα κατωτέρω).

62. Είς τās πλείστας τών περιπτώσεων αι έν λόγω άδειαι έδίδοντο υπό τόν όρον ότι οι εργοδότη θα προσλάβουν Κυπρίους πρός άντικατάστασιν τών άλλοδαπών άμα τή εκπαί- δεύσει των.

63. Τό Ένωμένον Βασίλειον και ή Ελλάς είναι αι χώραι προελεύσεως του μεγαλύτερου αριθμού τών άπασχολουμένων έν Κύπρω άλλοδαπών.

64. Οι άλλοδαποί οι όποιοι άπασχολούντο έν Κύπρω κατά τήν 31ην Δεκεμβρίου, 1975, κατά επαγγελματικήν κατηγορίαν, είχαν ως άκολούθως:-

0. Επιστημονικόν και Τεχνικόν Προσωπικόν	223
1. Διευθύνοντες και Διοικητικά Στελέχη	91
2. Υπάλληλοι Γραφείου	20
3. Πωληταί	25
4. Γεωργοί, Άλιείς, Αιτόμοι	40
5. Άπασχολούμενοι είς επαγγέλματα μετα- φορών και επικοινωνιών	-
6. Τεχνίται και εργάται βιομηχανίας και βιοτεχνίας	27
7/8. Άπασχολούμενοι είς τήν παροχήν υπηρε- σιών περιλαμβανομένων τών του άθλη- τισμού και ψυχαγωγίας	72
9. ΣΥΝΟΛΟΝ	40
	538

ΕΙΔΙΚΑΙ ΠΕΡΙΠΤΩΣΕΙΣ

65. Συνολικώς 26 πρόσωπα άποτελούντα "Ειδικός Περιπτώ- σεως" έποφθέτηθησαν είς τόν δημόσιον ή ιδιωτικόν τομέα κατά τό 1975. "Ειδικός Περιπτώσεις" άποτελούν πρόσωπα τά όποια λόγω διανοητικών ή σωματικών άναπηριών άντιμετωπίζουν δυσκολίας είς τήν εύρεσιν άπασχολήσεως και τά όποια δια

ΠΙΝΑΞ τούτο τυγχάνουν ειδικής μεταχειρίσεως. Περισσότεραι
ὕπ' ἀριθ. 8 λεπτομέρειαι παρατίθενται εἰς τὸν Πίνακα 8.

ΑΠΑΣΧΟΛΗΣΙΣ ΛΙΜΕΝΕΡΓΙΑΤΩΝ

66. Εἰς ἕκαστον τῶν κυριωτέρων λιμένων τῆς Νήσου, λειτουργεῖ κλάδος τῆς Ὑπηρεσίας Ἀπασχολήσεως διὰ τὴν τοποθέτησιν λιμενεργατῶν. Ἀπὸ τοῦ Αὐγούστου, 1974, καὶ ἐντεῦθεν ἡ Ὑπηρεσία αὕτη ἔπαυσε νὰ λειτουργῇ εἰς τὴν Ἀμμόχωστον λόγῳ καταλήψεως τῆς πόλεως ὑπὸ τῶν Τουρκικῶν στρατευμάτων.

67. Ὁ λιμὴν τῆς Λεμεσοῦ ἐπαρουσίαζε τὴν μεγαλυτέραν ἀπασχόλησιν λιμενεργατῶν κατὰ τὴν διάρκειαν τοῦ 1975. Εἰς τὸν Πίνακα 9 παρατίθενται στατιστικὰ στοιχεῖα περὶ τῆς ἀπασχολήσεως λιμενεργατῶν κατὰ λιμένα.

ΥΠΗΡΕΣΙΑΙ ΠΡΟΣ ΑΠΟΦΟΙΤΟΥΣ ΑΝΩΤΕΡΩΝ ἢ ΑΝΩΤΑΤΩΝ ΣΧΟΛΩΝ

68. Εἰδικαί ὑπηρεσίαι προσφέρονται εἰς πρόσωπα τὰ ὅποια κατέχουν πανεπιστημιακὰ, διοικητικὰ ἢ ἀνώτερα τεχνικὰ προσόντα καὶ τὰ ὅποια ζητοῦν ἀπασχόλησιν μέσῳ τῶν εἰς τὰς Ἐπαρχίας λειτουργουσῶν Ὑπηρεσιῶν Ἀπασχολήσεως.

69. Εἰδικὸν Μητρώον τῆς ὡς ἄνω κατηγορίας προσώπων ἐτηρεῖτο εἰς τὰ Κεντρικὰ Γραφεῖα τοῦ Ὑπουργείου μέχρι τοῦ Ἰουνίου, 1974, βάσει, δὲ τούτου, ἐξεδίδοντο καὶ ἀπεστέλλοντο πρὸς ὅλα τὰ Ἐπαρχιακὰ Γραφεῖα Ἐργασίας καὶ Κοινωνικῶν Ἀσφαλίσεων, καθ' ἕκαστον μῆνα, ἀναφορὰ εἰς τῆς καταστάσεως ἀπασχολήσεως τῶν προσώπων αὐτῶν. Ἀπὸ τοῦ Ἰουλίου, 1974, καὶ ἐντεῦθεν ἡ ἔργασία αὕτη ἀνελήφθη ὑπὸ τῆς Στατιστικῆς Ὑπηρεσίας τοῦ Ὑπουργείου.

ΕΠΑΓΓΕΛΜΑΤΙΚΟΣ ΠΡΟΣΑΝΑΤΟΛΙΣΜΟΣ

70. Αἱ δραστηριότητες εἰς τὸν τομέα τοῦ Ἐπαγγελματικοῦ Προσανατολισμοῦ περιωρίσθησαν σημαντικῶς κατὰ τὸ ὑπὸ ἐπισκόπησιν ἔτος ὡς ἀποτελεσματικῆς μεγάλης ἀνεργίας, τῆς ἐλλείψεως σταθερῶν προοπτικῶν ἀπασχολήσεως λόγῳ τῆς Τουρκοκῆς εἰσβολῆς καὶ τῆς στενότητος προσωπικοῦ λόγῳ τῆς ἠύξημένων καθηκόντων ὡς ἐκ τῆς ἐπτάκτου καταστάσεως. Αἱ ἐν λόγω δραστηριότητες συνίσταντο εἰς παροχὴν πληροφοριῶν ἐν σχέσει πρὸς τὴν ἐξέυρεσιν ἀπασχολήσεως, τὰς εὐκαιρίας ἐπαγγελματικῆς καταρτίσεως καὶ εἰς τὴν παροχὴν συμβουλῶν δι' ἐπιλογήν σταδιοδρομίας μέσῳ προσωπικῶν συνεντεύξεων, τῶσον ὑπὸ τῆς Κεντρικῆς ὅσον καὶ ὑπὸ τῶν Ἐπαρχιακῶν Ὑπηρεσιῶν τοῦ Ὑπουργείου.

ΣΥΜΒΟΥΛΕΥΤΙΚΑΙ ΕΠΙΤΡΟΠΑΙ ΤΩΝ ΕΠΑΡΧΙΑΚΩΝ ΓΡΑΦΕΙΩΝ ΕΡΓΑΣΙΑΣ ΚΑΙ ΚΟΙΝΩΝΙΚΩΝ ΑΣΦΑΛΙΣΕΩΝ

71. Εἰς ἕκαστον Ἐπαρχιακὸν Γραφεῖον Ἐργασίας καὶ Κοινωνικῶν Ἀσφαλίσεων λειτουργεῖ Συμβουλευτικὴ Ἐπιτροπὴ ἀπαρτιζομένη ἐξ ἀντιπροσώπων τῆς Κυβερνήσεως, τῶν ἔργαζομένων καὶ τῶν ἐργοδοτῶν. Αἱ ἐν λόγω Ἐπιτροπαὶ συνήρχοντο κατὰ χρονικὰ διαστήματα κατὰ τὸ ὑπὸ ἐπισκόπησιν ἔτος καὶ συνεζήτησαν διάφορα θέματα ἀφορῶντα εἰς τὴν ὀργάνωσιν καὶ λειτουργίαν τῶν Ὑπηρεσιῶν Ἀπασχολήσεως, ὡς καὶ θέματα ἀφορῶντα εἰς τὴν ἀπασχόλησιν τοῦ ἐργατικοῦ δυναμικοῦ τῆς Νήσου. Ὑπὸ τῶν Ἐπιτροπῶν τούτων, ὑπεβλήθησαν διάφοροι ἐισηγήσεις πρὸς τὸ Ὑπουργεῖον ἐπὶ τῆς πολιτικῆς καὶ τῶν ληπτέων μέτρων εἰς τὸν τομέα τῆς ἀπασχολήσεως.

72. Μεταξὺ τῶν θεμάτων τὰ ὅποια συνεζητήθησαν, κατὰ τὸ 1975, ὑπὸ τῶν ὡς ἄνω Ἐπιτροπῶν ἦσαν καὶ τὰ ἀκόλουθα: Ἐπα-
ναδραστηριοποίησης τῆς οἰκονομίας, ἀπασχόλησις Κυπρίων εἰς τὸ ἐξωτερικόν, ἀπασχόλησις ἀλλοδαπῶν ἐν Κύπρῳ ἀπολύσεις

έργα του Παλλήλων των Βρετανικών Βάσεων, άπασχόλησις λιμενεργατών άνεργιακή κατάστασις κ.ά.

ΔΙΑΔΙΚΑΣΙΑ ΔΗΥΕΩΣ ΚΑΙ ΣΥΓΚΕΝΤΡΩΣΕΩΣ ΣΤΑΤΙΣΤΙΚΩΝ ΣΤΟΙΧΕΙΩΝ ΔΙΑ ΤΗΝ ΑΝΕΡΓΙΑΝ

73. Έπειδή ή συγκέντρωσις των στατιστικων στοιχείων διά τήν άνεργίαν καθ' έκαστον μήνα, λόγω τής μεγάλης άνεργίας ως εκ τής Τουρκικής είσβολής, κατελάμβανε μέγα μέρος του χρόνου του προσωπικού των Ύπηρεσιών Άπασχολήσεως μέ άποτελεσμα να παραβλάπτεται ή κανονική λειτουργία των, κατόπιν σχετικής μελέτης, έν συνεργασία καί μετ άλλων ένδιαφερομένων Κυβερνητικων Ύπηρεσιών, άπεφασίσθη ή μηχανοποίησης τής έφαρμοζομένης διαδικασίας διά τής χρησιμοποίησης του ηλεκτρονικού έγκυφάλου τής Κυβερνήσεως. Η όλη προπαρασκευαστική έργασία συνεπληρώθη κατ'ά τήν διάρκειαν του υπό έπισκόπησιν έτους μέ στόχον τήν ένάρξειν μηχανοποίησης τής διαδικασίας από των αρχών του 1976.

74. Διά τής μηχανοποίησης τής ως άνω διαδικασίας άναμένεται ότι θα παρέχεται περισσότερο χρόνος είς τό προσωπικό των Ύπηρεσιών Άπασχολήσεως διά τήν παροχήν καλυτέρων ύπηρεσιών προς τους εργοδότης καί τους αναζητούντας έργασίαν καί γενικώτερον προς τό εργατικόν δυναμικόν τής Νήσου.

ΕΠΑΓΓΕΛΜΑΤΙΚΗ ΑΠΟΚΑΤΑΣΤΑΣΙΣ ΑΝΑΠΗΡΩΝ

75. Τό Κέντρον Έπαγγελματικής Άποκαταστάσεως Άναπήρων έμπιπτει διοικητικώς είς τήν άρμοδιότητα του Κλάδου Άπασχολήσεως, διοικείται δε υπό Διοικητικού Συμβουλίου είς τό όποιον εκπροσωπούνται ή Κυβέρνησις, οι εργοδότης καί αι συντεχνίαί. Περ' τό τέλος του 1975, τό Κέντρον συνεπληρώσεν έπτά έτη έπιτυχούς λειτουργίας.

76. Είς τό Κέντρον παρέχονται διευκολύνσεις διά τήν έκτίμησιν των επαγγελματικων ικανοτήτων των άναπήρων καί προπαρασκευάζονται ούτοι δι' άπασχόλησιν είς τήν βιομηχανίαν. Προς τότο παρέχεται έκπαίδευσις είς κατάλληλα επαγγέλματα είς τά όποια ύπάρχει ή προβλέπεται να ύπάρξη ζήτησις εργατικών χειρών. Αί ύπηρεσίαί του Κέντρου άποβλέπουν ώσαύτως είς τό να βοηθηθούν οι άνάπηροι διά τήν φυσικήν των άποκατάστασιν, περιλαμβανομένων θεραπευτικων άσκήσεων υπό ιατρικήν παρακολούθησιν, καί είς τό να υπερπηθήσουν τά ψυχοκοινωνικά των προβλήματα προς τόν σκοπόν προσαρμογής καί έντάξεώς των είς τήν κοινωνίαν.

77. Διαρκοϋντος του υπό έπισκόπησιν έτους 25 άνάπηρα πρόσωπα συνεπλήρωσαν τήν έκπαίδευσίν των είς τό Κέντρον, ένω κατ'ά τήν 31ην Δεκεμβρίου συνεχίζετο ή έκπαίδευσις 40 προσώπων, περιλαμβανομένων καί 7 άναπήρων πολέμου, είς τους Κλάδους: πλεκτικής, ταπητουργίας, χειρισμού ραπτομηχανών, λευκοσιδηρουργίας, ξυλουργικής, κατασκευής δερματινων ειδών καί βουρτσών, ύφαντουργίας καί κοπτικής/ραπτικής. Είς τας είδικότητας αυτές είδικεύθησαν μέχρι σήμεραν 136 συνολικώς πρόσωπα τά όποια άνέλαβον έργασίαν, 83 μέν είς τήν βιομηχανίαν 53 δε ως κατ'οίκον άπασχολούμενοι.

78. Κατ'ά τήν διάρκειαν του υπό έπισκόπησιν έτους άνεθεωρηθησαν τά αναλυτικά προγράμματα υπό Έπιτροπών, είς τας όποίας είχον εκπροσωπηθή καί αι ένδιαφερόμεναι συντεχνίαί καί εργοδότηί, προς τόν σκοπόν όπως ταύτα συνάδουν πλήρως μέ τας ποιητικές ανάγκας τής βιομηχανίας, μετά τής όπείας τό Κέντρον εύρίσκεται είς συνεχή επαφήν καί συνεργασίαν. Έπιπροσθέτως ήρχισεν ή λειτουργία του διά δωρεάς τής Δέσχης Έπιδορομιών Δευκωσίας άνεγερθέντος νέου εργαστηρίου

είς τήν ειδικότητα των δερματίδων ειδών και ούτω ηυξήθη ή δυναμικότης του Κέντρου από 36 εις 48 εκπαιδευομένους.

79. Διαρκούντος του έτους επαναδραστηριοποιήθησαν αί προστάθειαι διά τήν έντόπισιν και προσέλευσιν των εκπαιδευσίμων ανασήρων και έτέθη επί πλέον οργανωμένης βάσεως ή παροχή πληροφοριών υπό κρατικών και άλλων οργανώσεων. Ούτω καταβάλλονται μηνιαίως προς τό Κέντρον τά όνόματα όλων των ανασήρων, οίτινες αποτείνονται προς τάς Επιτροπάς Ζημιωθέντων, Χρηρημάτων και Παθόντων του Υπουργείου Οικονομικών, ως έπίσης και προς τό Τμήμα Κοινωνικών Ασφαλίσεων. Επιπροσθέτως έγέγοντο διευθετησεις οπως εκπρόσωπος του Κέντρου παρακάθεται εις όλας τάς συνεδριάς των διαφόρων Ιατροσυμβουλίων διά τήν επί τόπου έντόπισιν των καταλλήλων περιπτώσεων δι' εκπαιδευσιν εις τό Κέντρον.

80. Τά εις τό Κέντρον παραγόμενα υπό των εκπαιδευομένων προΐδντα διατίθενται προς πώλησιν, τά δέ έσοδα ως και διάφοροι δωρεαί κατατίθενται εις τό Εϊδικόν Ταμείον του Κέντρου, σκοπός του όποφου είναι ή βελτίωσις των υπό του Κέντρου παρεχομένων υπηρεσιών, ως και ή εύημερία και ή διεύρυνσις των προόπτικών άπασχολήσεως και άποκαταστάσεως των εκπαιδευομένων.

ΚΕΦΑΛΑΙΟΝ ΙΙΙ. ΒΙΟΜΗΧΑΝΙΚΗ ΚΑΤΑΡΤΙΣΙΣ ΚΑΙ
ΑΝΑΠΤΥΞΙΣ ΔΙΕΥΘΥΝΣΕΩΣ

Ι. ΣΥΣΤΗΜΑ ΜΑΘΗΤΕΙΑΣ

84. Το Σύστημα Μαθητείας, τὸ ὁποῖον ἀποτελεῖ κοινὸν σχέδιον τῶν Ὑπουργείων Ἐργασίας καὶ Παιδείας, βασικούς σκοπούς ἔχει:-

- (α) τὴν αὔξησιν τοῦ ἀριθμοῦ τῶν εἰδικευμένων ἐργατῶν εἰς τὴν βιομηχανίαν, καὶ
- (β) τὴν ἀνύψωσιν τῆς τεχνικῆς στάθμης τῶν νεαρῶν ἐργαζομένων εἰς τὴν βιομηχανίαν, ἐπὶ τῇ βάσει τῶν συγχρόνων ἀντιλήψεων καὶ μεθόδων παραγωγῆς, πρὸς τὸν σκοπὸν αὔξησεως τῆς παραγωγικότητος καὶ τῆς ἰκανοποιήσεως τῶν ἀναγκῶν τῆς βιομηχανίας εἰς τεχνικὸν προσωπικόν.

82. Εἰς τὸ Σύστημα Μαθητείας γίνονται δεκτοὶ νεαροὶ ἡλικίας 14-18 ἐτῶν, οἱ ὅποιοι κατόπιν συμφωνίας μετὰ τῶν ἐργοδοτῶν τῶν παρακολουθοῦν μαθήματα 1 ἢ 2 ἡμέρας τῆς ἐβδομάδος, ἀναλόγως τῆς εἰδικεύσεως, εἰς τὰς Τεχνικὰς Σχολὰς κατὰ τὰς συνθήκας ἐργασίμου ὥρας. Ἡ Κυβέρνησις ἀναλαμβάνει τὰ ἔξοδα καταρτίσεως, οἱ δὲ ἐργοδοταὶ καταβάλλουν εἰς τοὺς μαθητευομένους τὰ κανονικὰ ἡμερομίσθια τῶν ἡμερῶν κατὰ τὰς ὁποίας οὗτοι φοιτοῦν εἰς τὴν Τεχνικὴν Σχολὴν τῆς ἐπαρχίας τῶν. Ἡ περιόδος καταρτίσεως ποικίλλει ἀναλόγως τῆς εἰδικεύσεως, εἰς τὰς πλείστας ὁμῶς τούτων ἀύτη εἶναι τριετής. Ἡ παρεχόμενη κατάρτισις διαχωρίζεται εἰς θεωρητικὴν καὶ πρακτικὴν τῆς αὐτῆς. Ἡ θεωρητικὴ κατάρτισις, ἢ ὅποια εἶναι ἐντεταγμένη εἰς τὸ κανονικὸν πρόγραμμα τῶν Τεχνικῶν Σχολῶν, παρέχεται ὑπὸ τῶν Τεχνικῶν Σχολῶν, ἢ δὲ πρακτικὴ ὑπὸ τοῦ ἐργοδοτοῦ, εἰς τὸ ἐργοστάσιον/ἐργοτάξιον τοῦ ὁποίου ὁ μαθητευόμενος ἀπασχολεῖται. Μετὰ τὴν ἐπιτυχῆ συμπλήρωσιν τῆς καταρτίσεως ἀπονέμεται πρὸς τοὺς μαθητευομένους Πιστοποιητικὸν Συμπληρώσεως Μαθητείας, τὸ ὁποῖον ἀναγνωρίζεται ὑπὸ τῆς Κυβερνήσεως, τῆς βιομηχανίας καὶ τῶν Συντεχνιῶν.

83. Τὴν ἐπιπτεῖαν τοῦ συστήματος ἄσκει τὸ Συμβούλιον Μαθητείας, τὸ ὁποῖον ἀποτελεῖται ἀπὸ ἐμπροσώπων τῆς Κυβερνήσεως, τῶν Ἐργοδοτῶν καὶ τῶν Συντεχνιῶν. Μικταὶ Ἐπιτροπαὶ Μαθητείας, εἰς τὰς ὁποίας ἐκπροσώπωνται ἡ Κυβέρνησις, οἱ Ἐργοδοταὶ καὶ αἱ Συντεχνίαι δι' ἐκάστην εἰδικευσιν, ἐπιτελοῦν τὴν πιστὴν ἐφαρμογὴν τοῦ ἀναλυτικοῦ προγράμματος καὶ ὑποβάλλουν εἰσηγήσεις, εφ' ὧν τῶν θεμάτων τῶν σχετιζομένων μετὰ τὴν λειτουργίαν τοῦ συστήματος Μαθητείας.

84. Τὸ Σύστημα Μαθητείας ἤρχισε λειτουργοῦν τὸ 1963 μὲ 66 μαθητευομένους εἰς 5 εἰδικεύσεις εἰς Λευκωσίαν καὶ Λεμεσό.

85. Σήμερον, μετὰ παρέλευσιν δωδεκαετίας ἀπὸ τῆς εἰσαγωγῆς του, τὸ Σύστημα Μαθητείας ἐξελιχθῆ οὐκ ἔτι μόνον εἰς χρησίμην ἀλλὰ καὶ ἀπαραίτητον διὰ τὴν Πῆσον Θεσμόν καὶ σημαντικωτάτην πηγὴν τροφοδοτήσεως τῆς βιομηχανίας εἰς εἰδικευμένους τεχνί-
τας.

86. 'Η άριθμητική αύξησης των ειδικευμένων, των μαθη-
τευομένων καθώς και των άποφοίτων κατ' έτος έχει ως άκο-
λουθώς:-

ΣΧΟΛΙΚΟΝ ΕΤΟΣ	ΑΡ. ΕΙΔΙΚΕΥΣΕΩΝ	ΑΡ. ΜΑΘΗΤΕΥ- ΟΜΕΝΩΝ	ΑΡ. ΑΠΟ- ΦΟΙΤΩΝ
1963/64	5	66	-
1964/65	7	152	-
1965/66	7	209	23
1966/67	9	265	71
1967/68	11	557	58
1968/69	10	561	65
1969/70	11	672	147
1970/71	11	914	132
1971/72	13	1081	156
1972/73	13	1306	218
1973/74	13	1093	245
1974/75	10	480	138
1975/76	12	880	;

87. Από της έναρξεως της λειτουργίας του τού Συστήμα
Μαθητείας έδωκεν εις τήν βιομηχανίαν 1253 ειδικευμένους
τεχνίτας.

88. Κατά τό σχολικόν έτος 1975/76, τό Σύστημα Μαθη-
τείας λειτουργεί ως και κατά τό προηγούμενον σχολικόν
έτος, υπό άντιξόδους συνθήκας και συνεχίζει νά αντιμετω-
πίσει δυσχερείας άφ' ενός μέν λόγω της στενότητος χώρου
έντος των Τεχνικων Σχολων ένεκα της καταλήψεως των Τεχνι-
κων Σχολων Αμφοχώστου και Ξερου υπό των Τούρκων εισβολέων,
άφ' άλλου δέ λόγω της μη άπασχολήσεως πολλων μαθητευομένων
παρ' έργοδοτή, πράγμα τό όποϊόν στερεί τους μαθητευομένους
άπό της πρακτικής εξασκήσεως. Παρά ταύτα ή λειτουργία του
Συστήματος Μαθητείας συνεχίζεται προς τόν σκοπόν συνδρομής
εις τήν άναστήλωσιν και συνέχισιν της οικονομικής δραστη-
ριότητος της Νήσου. Ούτω, κατά τό σχολικόν έτος 1975/76
ένεγράφησαν εις τό Σύστημα Μαθητείας 880 μαθητευόμενοι,
ένω κατά τό τέλος του 1975 ό αριθμός τούτων ανήρχετο εις
813, εις τας κάτωθι ειδικεύσεις:-

ΕΙΔΙΚΕΥΣΙΣ	ΣΥΝΟΛΟΝ	ΕΠΙΧΕΙΡΗΣΙΑ	ΔΕΜΗΣΙΩΣ	ΔΑΡΝΑΚΑ	ΠΑΦΟΣ
Οικοδόμοι	185	85	31	50	19
Επιπλοποιοί	175	68	43	64	-
Μηχανικοί αυτοκινήτων	119	67	52	-	-
Ηλεκτροτεχνίται	79	30	49	-	13
Κοπτική/Ραπτική	67	-	-	54	-
Υδραυλικός/Συγκολλη- ταί	49	-	49	-	-
Αργυροχόοι/Χρυσοχόοι	28	12	-	16	-
Συγκολληταί/ Εφαρμο- σταί	47	-	-	47	-
Υδραυλικός	15	15	-	-	-
Συγκολληταί	26	26	-	-	-
Επιδ. Συσκ. Ραδιοφ/Τη- λεοράσεων	13	13	-	-	-
Μηχανουργοί/ Εφαρμο- σταί	10	10	-	-	-
Σ Υ Ν Ο Λ Ο Ν	813	326	224	231	32

89. Κατόπιν παρακλήσεως του 'Υπουργείου και έντός των
πλαίσίων της συνεργασίας μεταξύ 'Ελλάδος και Κύπρου εις τόν
τομέα της βιομηχανικής καταρτίσεως, ό 'Οργανισμός Απασχο-

λήσεως 'Εργατικού Δυναμικού 'Ελλάδος απέστειλε εις Κύπρον 2.000 βιβλία (Μαθηματικά Τόμος Α και Β, Φυσική, Χημεία) τὰ ὅποια διενεμήθησαν δωρεάν πρὸς τοὺς μαθητευομένους τοῦ Συστήματος Μαθήτείας διὰ τὰς ἀνάγκας των εἰς τὰ θεωρητικὰ των μαθήματα.

II. ΚΕΝΤΡΟΝ ΠΑΡΑΓΩΓΙΚΟΤΗΤΟΣ ΚΥΠΡΟΥ

ΓΕΝΙΚΑΙ ΠΛΗΡΟΦΟΡΙΑΙ

90. Τὸ Κέντρον Παραγωγικότητος Κύπρου εἶναι ὀργανισμὸς κοινωφελοῦς χαρακτῆρος ἰδρυθεὶς ὑπὸ τῆς Κυπριακῆς Κυβερνήσεως τῇ βοήθειᾳ τῶν Ἡνωμένων Ἐθνῶν καὶ τοῦ Διεθνoῦς Γραφείου Ἐργασίας, τὸ 1963. Ἡ βοήθεια τοῦ Διεθνoῦς Γραφείου Ἐργασίας πρὸς τὸ ΚΕ.ΠΑ. ἐτεροματίσθη τὴν 30ην Ἰουνίου, 1974.

ΣΚΟΠΟΙ ΚΑΙ ΕΠΙΔΙΩΞΕΙΣ

91. Σκοπὸς τοῦ Κέντρου Παραγωγικότητος εἶναι νὰ βοηθήσῃ τὸσον τὰς δημοσίας ὅσον καὶ ἰδιωτικὰς ἐπιχειρήσεις καὶ ὀργανισμοὺς εἰς τὴν ἀνάπτυξιν τῆς παραγωγικότητος καὶ ἀποδοτικότητος τοῦ προσωπικοῦ των πρὸς ὄφελος τούτων καὶ τοῦ συνόλου τῆς κυπριακῆς οἰκονομίας ἐν γένει.

ΔΙΟΙΚΗΤΙΚΟΝ ΣΥΜΒΟΥΛΙΟΝ

92. Αἱ δραστηριότητες καὶ ἡ πολιτικὴ τοῦ Κέντρου Παραγωγικότητος καθορίζονται ὑπὸ Διοικητικοῦ Συμβουλίου τοῦ ὁποῦον προεδρεῖται ὑπὸ τοῦ Ὑπουργοῦ Ἐργασίας καὶ Κοινωνικῶν Ἀσφαλίσεων καὶ ἀπαρτίζεται ἐξ ἐμπροσθέντων τῆς Κυβερνήσεως, τῶν ἐργοδοτῶν καὶ τῶν συντεχνιῶν.

ΔΡΑΣΤΗΡΙΟΤΗΤΕΣ

93. Ἐντὸς τῶν πλαισίων τοῦ Ἐπιτάκτου Σχεδίου Οἰκονομικῆς Δράσεως τὸ ὁποῖον ἐξηγγέλεθ' ὑπὸ τῆς Κυβερνήσεως ἐντὸς τοῦ 1975 διὰ τὴν ἀντιμετώπισιν τῶν πληγμάτων τὰ ὅποια ἐπέφερε εἰς τὴν Κυπριακὴν οἰκονομίαν ἡ Τουρκικὴ εἰσβολή, τὸ ΚΕ.ΠΑ. ἀνακατέταξε τὴν κατανόμην ἐμφάσεως καὶ προτεραιοτήτων ἀναφορικῶς πρὸς τοὺς τρεῖς βασικοὺς τομεῖς δραστηριοτήτων τοῦ ἤτοι τὴν ἐκπαίδευσιν, τὴν Ἐρευναν καὶ τὰς Συμβουλεύτικὰς Ὑπηρεσίας. Ἡ ἀνακατάταξις αὕτη ἀνταποκρίνεται εἰς τὴν πολιτικὴν τοῦ Κέντρου ὅπως τούτο διατηρῆ εὐελεξιάν κατὰ τὴν ἀσκησιν τῶν δραστηριοτήτων του καὶ ἐξυληρετῆ κατὰ τὸν πλέον ἀποτελεσματικὸν τρόπον τὰς ἐκαστοτε ἀνάγκας τῆς οἰκονομίας.

94. Κατὰ τὸ 1975 τὸ ΚΕ.ΠΑ. αὐξήσῃ τὰς προσφερομένας ὑπηρεσίας του εἰς τοὺς τομεῖς τῆς Ἐρεῦνης καὶ τῶν Συμβουλευτικῶν Ὑπηρεσιῶν, ἤτοι τὰς δύο δραστηριοτήτας αἱ ὅποιαὶ συμβάλλουν εἰς τὴν ἐπίτευξιν πλεόν βραχυπροθέσμων στόχων, καὶ περιώρισε σχετικῶς τὰ ἐμπαιδευτικὰ προγράμματα του εἰς τομεῖς τῶν ὁποίων ἡ συμβολὴ εἰς τὴν ἐπίτευξιν τοῦ ὑπὸ τῆς Κυβερνήσεως ἐφαρμοσθέντος Ἐπιτάκτου Σχεδίου εἶναι πλέον ἄμεσοις.

95. Ἐντὸς τῆς πολιτικῆς αὐτῆς τὸ ΚΕ.ΠΑ. προσέφερε τὰς ὑπηρεσίας του ΔΩΡΕΑΝ εἰς τὰς ἐγγεγραμμένας πληγείσας Βιομηχανίας καὶ λοιπὰς Ἐπιχειρήσεις.

96. Μία γενική εικόνα της διαθέσεως του χρόνου του επαγγελματικού προσωπικού του ΚΕ.ΠΑ. εις τόν τομέα, Αναπτύξεως Διευθύνσεως έμφαίνεται εις τόν κατωτέρω πίνακα:

ΤΟΜΕΙΣ ΔΡΑΣΤΗΡΙΟΤΗΤΩΝ	ΩΡΑΙ	ΠΟΣΟΣΤΟΝ
1. 'Επιμορφωτικά Προγράμματα	5,664	52.7%
2. Συμβουλευτικά Υπηρεσία	1,787	7.3%
3. 'Ερευνα	1,810	16.9
4. Πληροφορία	282	2.6
5. Διοικητική 'Εργασία	1,927	18.0
6. Άλλα 'Εργασία	178	1.7
7. 'Ανάπτυξις Προσωπικού	83	0.8
Σύνολον	10,731	100%

97. Εις τόν τομέα της 'Επαιδεύσεως Διευθυντικών στελεχών, τό περιεχόμενον του μεγαλύτερου μέρους των προγραμμάτων αφεώρα εις μεθόδους και τεχνικά, αι οποια επεδίωκον τήν μείωσιν του κόστους παραγωγής, τήν βελτίωσιν συστημάτων κοστολόγησεως, τόν προγραμματισμόν και έλεγχον παραγωγής και υλικών, ως και τήν ανάπτυξιν στελεχών εις τόν τομέα του Μάρκετινγκ και των εξαγωγών. Επίσης, ή μεθοδολογία της 'Επαιδεύσεως διεφοροποιήθη διά νά προσφέρη συμβουλευτικής υπηρεσίας 1-2 ημερών εις τας επιχειρήσεις, αι οποια συμμετέσχον, πρός υποβοήθησιν άμέσου εφαρμογής των έν λόγω τεχνικών.

98. Ο κατωτέρω πίναξ δεικνύει αναλυτικώς τά έπιμορφωτικά προγράμματα κατά έπίπεδον διευθύνσεως:

ΕΠΙΠΕΔΟΝ	ΑΡΙΘΜΟΣ ΠΡΟΓΡΑΜΜΑΤΩΝ	ΑΡΙΘΜΟΣ ΣΥΜΜΕΤΑΣΧΟΝΤΩΝ
1. 'Ανωτάτη Διεύθυνσις	9	258
2. Μέση Διεύθυνσις	14	361
3. Κατωτάτη Διεύθυνσις	4	79
4. Βασικά Προγράμματα	3	44
Σύνολον	30	742

99. 'Εν σημαντικόν μέρος του χρόνου (περί τας 2000 άνθρωπόωρας, άντιστοιχούσας πρός έργασίαν 1/4 Δειτουργών δι' εν έτος) διετέθη διά τήν έκτέλεσιν έρευνών, αι οποια άντετέθησαν εις τό ΚΕ.ΠΑ. υπό της 'Υπηρεσίας Δραστηριοποίησης του Είδικοϋ Ταμείου 'Ανακουφίσεως 'Εκτοπισθέντων. Συγκριριμένως, διετέθησαν τρεις επισκοπήσεις εις τας Βιομηχανίας 'Ενδύσεως, 'Υποδήσεως και 'Επίπλων, πρός τόν σκοπόν έντοπίσεως του "βαθμού των αιτίων υποασχολήσεως των έγκαταστάσεων και του 'Εξοπλισμού" εις τας έν λόγω Βιομηχανίας. Σχετικάς έκθέσεις παρεδόθησαν εις τήν 'Υπηρεσίαν Δραστηριοποίησης πρός αξιοποίησην των πορισμάτων και προωθήσεως της εργοδοτήσεως άνέργων.

100. Επίσης, μέγας αριθμός ώρων διετέθη διά τήν υπό του Συνδέσμου Βιομηχανών Ειδών 'Ενδύσεως και του 'Υπουργείου 'Εμπορίου και Βιομηχανίας αίτηθείσαν παρά του ΚΕ.ΠΑ. "Σωματομετρικήν 'Ερευναν". 'Εντός του πρώτου εξαμήνου, 1976, θά συμπληρωθή ή πρώτη φάσις της έν λόγω έρεύνης, ή οποια περιλαμβάνει παιδιά ηλικίας 5½ - 12½ έτών. Τελικός στόχος αύτης της έρεύνης είναι ή δημιουργία προτύπων μεγεθών διά τήν βιομηχανίαν ενδύσεως.

101. Πρός υποβοηθήσιν τῆς προσταθείας διὰ πρῶθησιν τῆς ἐργοδοτήσεως ὑπὸ τοῦ Ἰπουργείου (καί τῆς Ἰπηρεσίας Δραστηριοποιήσεως) ἀνελήφθη, κατὰ τὸ 1975, ἔρευνα ἀφορῶσα τὸν ἐντοπισμὸν διευθυντικῶν στελεχῶν, τὰ ὁποῖα παρηκολούθησαν ἐκπαιδευτικὰ προγράμματα τοῦ ΚΕ.ΠΑ., τὴν δημιουργίαν καί διατήρησιν σχετικῶν καταλόγων καί τὴν υποβοηθήσιν τῶν ἀνέργων πρὸς ἐξεύρεσιν ἀναλόγου ἐργασίας.

102. Εἰς τὸν τομέα τῶν Συμβουλευτικῶν Ἰπηρεσιῶν τὸ ΚΕ.ΠΑ. κατὰ τὸ 1975, παρέσχε συμβουλευτικὰς Ἰπηρεσίας εἰς ἕξ ἐπιχειρήσεις, ὡς συνήθως, κατόπιν σχετικῶν αἰτήσεων. Παραλλήλως πρὸς υποβοηθήσιν λύσεως τρεχόντων προβλημάτων εἰς ἀριθμὸν βιομηχανιῶν, τὰ ὁποῖα προέκυψαν ἐκ τῆς καταστάσεως διηθητηθήσαν ὑπὸ Λειτουργῶν τοῦ ΚΕ.ΠΑ. σχετικαί ἐπισκέψεις. Συγολικῶς ἠναλώθησαν κατὰ τὸ 1975 περί τὰς 1,000 ἀνθρωπο-ῶρας ἐπαγγελματικοῦ προσωπικοῦ (ἐργασία 3/4 Λειτουργοῦ δι' ἕν ἔτος).

103. Κατὰ τὸ 1975, διὰ διαφόρους λόγους, μόνον μέρικῇ χρησιμοποίησις τῶν ἐργαστηρίων τοῦ ΚΕ.ΠΑ. ἤτο ἐφικτή. Ἐπίσης, ἐπειδὴ πλήρης εὐελιξία εἰς τὰς δραστηριότητας τοῦ τομέως αὐτοῦ εἶναι ἀνεφικτος λόγῳ "σταθερῶν", ὡς τὰ ἐξειδικευμένα μὴχανήματα καί ἡ ἐξειδικευσις τῶν ἐκπαιδευτῶν, ἡ συμβολή τοῦ τομέως αὐτοῦ εἰς τὴν γενικὴν προοπάθειαν δραστηριοποιήσεως τῆς οἰκονομίας περιωρίσθη εἰς τὰ πλαίσια τῶν συνήθων δραστηριοτήτων του.

104. Εἰς τὸν τομέα τῆς Ἐπαγγελματικῆς Ἐκπαιδεύσεως ὠργανώθησαν ἐν ὄλῳ 29 προγράμματα τὰ ὁποῖα παρηκολούθησαν 384 ἄτομα.

105. Ἀναλυτικῶς ἡ διάθεσις τοῦ χρόνου τοῦ ἐπαγγελματικοῦ προσωπικοῦ τοῦ ΚΕ.ΠΑ. εἰς τὸν τομέα τῆς Ἐπαγγελματικῆς Ἐκπαιδεύσεως ἔχει ὡς ἀκολούθως:

ΤΟΜΕΙΣ ΔΡΑΣΤΗΡΙΟΤΗΤΩΝ	ῶΡΑΙ	ΠΟΣΟΣΤΟΝ
1. Ἐπιμορφωτικὰ Προγράμματα	6,251	67.6%
2. Τεχνικαί Συμβουλαί	311	3.4
3. Συντήρησις Ἐξοπλισμοῦ	800	8.6
4. Διοικητικὴ Ἐργασία	783	8.5
5. Ἄλλαι Ἐργασίαι	1,100	11.9
Σύνολον	9,245	100%

III. ΑΝΩΤΕΡΟΝ ΤΕΧΝΟΛΟΓΙΚΟΝ ΙΝΣΤΙΤΟΥΤΟΝ

ΓΕΝΙΚΑΙ ΠΛΗΡΟΦΟΡΙΑΙ

106. ... Τὸ Ἀνώτερον Τεχνολογικὸν Ἰνστιτοῦτον ἰδρύθη ὡς κοινὸν σχέδιον τῆς Κυπριακῆς Κυβερνήσεως καί τοῦ Προγράμματος Ἀναπτύξεως τῶν Ἠνωμένων Ἐθνῶν (Εἰδικὸν Ταμεῖον) Ἰπεύθυνοι ἀρχαί διὰ τὴν ἐφαρμογὴν τοῦ σχεδίου ἦσαν διὰ μὲν τὴν Κυπριακὴν Κυβέρνησιν τὸ Ἰπουργεῖον Ἐργασίας καί Κοινωνικῶν Ασφαλίσεων διὰ δὲ τὰ Ἠνωμένα Ἐθνη ἡ ΟΥΝΕΣΚΟ, μὲ συνεργασίαν τοῦ Διεθνoῦς Γραφείου Ἐργασίας εἰς ὠρισμένους τομεῖς. Ἡ σχετικὴ συμφωνία υπογραφεῖσα τὸ 1968 διελάμβανε, κατόπιν ἀναθεωρήσεως τὸ 1971, ὀλικὴν δαπάνην ἐκ \$2.970.850 εἰς διάστημα πέντε ἐτῶν, ἐκ τῶν ὁποῶν τὸ Εἰδικὸν Ταμεῖον συνεισέφερε \$1.286.181 καί ἡ Κυπριακὴ Κυβέρνησις \$1.684.669. Τὸ πενταετές κοινὸν σχέδιον λειτουργίας ἐληξε τὸν Μάρτιον τοῦ 1973. Ἐκτοτε τὴν ὄλην εὐθύνην διὰ τὴν λειτουργίαν τοῦ ΑΤΙ ἀνέλαβεν ἡ Κυπριακὴ Κυβέρνησις διὰ τοῦ Ἰπουργείου Ἐργασίας καί Κοινωνικῶν Ασφαλίσεων.

ΣΚΟΠΟΙ ΚΑΙ ΕΠΙΔΙΩΞΕΙΣ

107. Σκοπός τού 'Ανωτέρου Τεχνολογικού 'Ινστιτούτου είναι ή εκπαίδευσις ανωτέρων στελεχών εις τó επίπεδον 'Ανωτέρου Τεχνικού (Technician Engineer) εις τás ειδι-
μεύσεις του 'Ηλεκτρολόγου, Μηχανολόγου και Πολιτικού Μη-
χανικού, διά να καλυφθούν αι ανάγκαι τής Βιομηχανίας και
τής Τεχνικής και 'Επαγγελματικής 'Εκπαίδευσως τής Κύπρου
εις τεχνικόν προσωπικόν απαραίτητον διά τήν βιομηχανοποι-
ήσιν του τόπου. 'Η ίδρυσις τού 'Ινστιτούτου κατέστη αναγκαία
έν όψει τής αυξανομένης ζήτησεως τεχνικων ύψηλοθ επίπεδου,
και εκπαιδευτών διά τήν διδασκαλίαν τεχνικων θεμάτων.

108. Διά τής όργανώσεως διαφόρων σειρών επιαιδύσεως και
μετεπαιδύσεως διά τού συστήματος πλήρους και μερικής φοι-
τήσεως, τó 'Ινστιτούτον άποσκοπεί εις τó να επιδράση άποτε-
λεσματικώς επί τής κοινωνικοοικονομικής αναπτύξεως του τόπου
και επί τής διαμορφώσεως τής τεχνικής εκπαίδευσως.

109. Τó επίπεδον του τριετούς κύκλου σπουδών πλήρους φοι-
τήσεως και τού πενταετούς κύκλου μερικής φοιτήσεως, είναι
εφάμιλλον προς τó επίπεδον παρομοίων διεθνώς ανεγνωρισμένων
κύκλων σπουδών του έξωτερικου διά τήν εκπαίδευσιν 'Ανωτέρων
Τεχνικών, ως τού Higher National Diploma (New Scheme)
του 'Ηνωμένου Βασιλείου, μέ τήν διαφοράν ότι τά προγράμματα
εκπαίδευσως του 'Ανωτέρου Τεχνολογικού 'Ινστιτούτου είναι
προσηρμοσμένα προς τás ειδίκας ανάγκας τής Κυπριακής βιο-
μηχανίας. Είς τούς άποφοίτους του 'Ανωτέρου Τεχνολογικού
'Ινστιτούτου άπονέμεται δίπλωμα 'Ανωτέρου Τεχνικού Κύπρου.

ΔΙΟΙΚΗΤΙΚΟΝ ΣΥΜΒΟΥΛΙΟΝ

110. Τó 'Ινστιτούτον διοικείται υπό Διοικητικού Συμβου-
λου του όποιου προεδρεύει ό 'Υπουργός 'Εργασίας και Κοι-
νωνικών 'Ασφαλίσεων. Είς τó Συμβούλιον εκπροσωπούνται διά-
φοροι επαγγελματικοί και εργοδοτικοί σύνδεσμοι, συντεχνίαι,
κυβερνητικά τμήματα και τó Τουρκικόν Γραφείον Παιδείας.

111. Κατά τήν διάρκειαν του 1975 τó Συμβούλιον συνεήλαθεν
εις τέσσαρας τακτικής συνεδρίσας και επέληφθη διαφόρων θεμά-
των σχετικώς προς τήν λειτουργίαν του 'Ινστιτούτου.

112. Μεταξύ των σημαντικων θεμάτων των όποιων επέληφθη
τó Συμβούλιον ήσαν τά ακόλουθα:

- (α) 'Εργοδοτήσεις των άποφοίτων του ΑΤΙ και συνεχής
παρακολούθησις τής προόδου των,
- (β) αναθεωρηθέντες στόχοι και πολιτική του ΑΤΙ διά
τó 1975 και προτάσεις του ΑΤΙ διά τόν προϋπολο-
γισμόν 1976,
- (γ) καθορισμός του άριθμού των εισαχθησομένων φοιτη-
των κατά τó ακαδημαϊκόν έτος 1975/76 και καθο-
ρισμός διδάκτρων άλλοδαπών φοιτητών,
- (δ) ακαδημαϊκόν ήμερολόγιον διά τó έτος 1975/76.

ΑΠΟΤΕΛΕΣΜΑΤΑ ΤΟΥ ΑΚΑΔΗΜΑΪΚΟΥ ΕΤΟΥΣ 1974/75

113. 'Η πέμπτη σειρά άποφοίτων του ΑΤΙ συνεπλήρωσε
τόν τριετή κύκλον σπουδών τον 'Ιούνιον του 1975. Εκ των
70 τελειοφοίτων, (27 εις τήν Πολιτικήν Μηχανικήν, 24 εις
τήν 'Ηλεκτρολογία και 19 εις τήν Μηχανολογίαν) μεταξύ
των όποιων ήσαν και 13 θήλεις, 68 άπεφοίτησαν κατόπιν
επιτυχίας εις τás διεξαχθείσας κατά τήν διάρκειαν του

έτους εξέτασεις και της υποβολής της όρισθείσης ειδικής επί διπλώματι μελέτης επί τεχνικού θέματος. Από δύο φοιτητές απητήθη όπως αναθεωρήσουν και επανυποβάλουν την επί διπλώματι μελέτη των. Οι δύο αυτοί φοιτητές άπεφοίτησαν τελικώς τον Ιούλιον 1975.

ΕΡΓΟΔΟΤΗΣΙΣ ΑΠΟΦΟΙΤΩΝ

114. Έκ των 70 άποφοίτων, οι όποιοι συνεπλήρωσαν έπιτυχώς τον τριετή κύκλον φοιτήσεως των εις τό ΑΤΙ τόν Ιούλιον τού 1975, οι 55 κατετάγησαν εις την Έθνικην Φρουράν. Τό Ινστιτούτον έβοθήγησεν ώστε οι υπόλοιποι να τοποθετηθούν εις θέσεις καταλλήλους προς τά κατεχόμενα ύπ' αύτων προσόντα.

115. Πρό της τουρκικής εισβολής ήτο γνωστόν ότι άπασχολούντο άπαντες οι προσφερόμενοι δι' έργασίαν άποφοίτοι (327), μετά την εισβολήν όμως ώρισμένοι άπώλεσαν τάς εργασίας των και περίε των 20 άποφοίτων προέβησαν εις διευθετήσεις διά περαιτέρω σπουδάς επί πανεπιστημιακού έπιπέδου εις τό έξωτερικόν. Επίσης περίπου 20 άποφοίτοι έργοδοτήθησαν εις Αραβικάς και Άλλας χώρας. Μέχρι τού τέλους τού 1975 σχεδόν άπαντες οι λοιποί εργοδοτήσιμοι άπόφοίτοι έτοποθετήθησαν και πάλιν εις εργασίας εις Κύπρον.

ΒΙΟΜΗΧΑΝΙΚΗ ΕΞΑΣΚΗΣΙΣ

116. Συμφώνως προς τό έγκριθέν ύπό τού Διευητητικού Συμβουλίου πρόγραμμα έκπαιδεύσεως, άπαντες οι φοιτηταί τού ΑΤΙ τοποθετούνται εις την Βιομηχανίαν διά πρακτικήν έξάσκησιν συνολικής διάρκειας 6 μηνών. Έν μέρος ταύτης πραγματοποιείται κατά τάς θερμάς διακοπάς, έτερον δέ κατά την διάρκειαν τού τρίτου έτους φοιτήσεως.

117. Κατά τό θέρος 1975, 25 δευτεροετείς φοιτηταί έτυχον βιομηχανικής έξάσκήσεως εις τάς έγκαταστάσεις της ΔΕΗ εις Ελλάδα.

ΑΛΛΑΙ ΣΕΙΡΑΙ ΜΑΘΗΜΑΤΩΝ

118. Πλήν τού τριετούς κύκλου φοιτήσεως εις τούς τομείς της Ηλεκτρολογίας, Μηχανολογίας και Πολιτικής Μηχανικής, διωργανώθησαν ώσαύτως κατά τό 1975 και αι ακόλουθοι σειραί μαθημάτων:

Πενταετής κύκλος μερικής φοιτήσεως

119. Έν έν λόγω σειρά, ή όποία εισήχθη κατά τό άκαδημαϊκόν έτος 1971/72, άποσκοπεί εις τό να προσφέρη εις έργαζομένους την ευκαιρίαν άποκτήσεως τού διπλώματος τού ΑΤΙ διά νυκτερινών μαθημάτων. Η σειρά ώργανώθη κατά τοιούτον τρόπον ώστε να είναι τού αύτου επιπέδου προς τόν τριετή κύκλον πλήρους φοιτήσεως. Επί τού παρόντος ή έν λόγω σειρά λειτουργεί μόνον εις την είδικότητα Πολιτικού Μηχανικού και εισήλθεν ήδη εις τό πέμπτον και τελευταίον έτος λειτουργίας της. Εις τό πέμπτον έτος ένεγράφησαν όσοι έπέτυχον εις τάς επί προαγωγή έξετάσεις τού παρελθόντος έτους και οι όποιοι άνέρχονται εις 11.

Βραχείας διάρκειας σειρά ειδικών μαθημάτων

120. Τό Άνώτερον Τεχνολογικόν Ινστιτούτον έν συνεργασία μετά τού Υπουργείου Έμπορίου και Βιομηχανίας διωργάνωσεν είδικόν πρόγραμμα έκπαιδεύσεως διά την κατάρτισιν άνωτέρων στελεχών εις την Τεχνολογίαν της Παραγωγής Ειδών Υποδήσεως. Η σειρά αύτη άρχισε την 4ην Αυγούστου, 1975, μέ 20 υποψηφίους, αναμένεται δέ να συμπληρωθή έντός τού Μαΐου, 1976.

Προώθησις του θέματος της αξιοποιήσεως των άποφοίτων του ΑΠΙ

(α) Τροποποιήσις του περί 'Ηλεκτρισμού Νόμου και Κανονισμών

121. 'Η όλη εργασία έν σχέσει προς την τροποποίησιν του άνωτέρω νόμου και κανονισμού έχει συμπληρωθή. Το 'Υπουργικόν Συμβούλιον ένέκρινε τροποποιητικόν νομοσχέδιον τό όποιον άνεμένετο νά ψηφισθή είς Νόμον ένωρίς έντός του 1976.

(β) Προώθησις θεμάτων σχετικώς προς την ρύθμισιν του επαγγέλματος των άποφοίτων του ΑΠΙ της είδικότητος Πολιτικών Μηχανικών

122. Βάσει του περί 'Εργοληπτών Οίκοδομνν Νόμου συνεστήθη προσφάτως τό άρμόδιον Συμβούλιον, 'Εγγραφής. 'Είς τόυτο περιλαμβάνεται και έκπρόσωτος του ΑΠΙ, ό όποίος άναμένεται ότι θα συμβάλη την προώθησιν και σύνταξιν κανονισμών, οι όποιοι θα προστατεύσουν τά συμφέροντα των άποφοίτων του ΑΠΙ.

(γ) 'Επιτροπή Καθορισμού 'Επαγγελματικών 'Επιπέδων

123. 'Η έπιτροπή ήτις συνεστήθη τό 'Ιούλιον του 1973 προς μελέτην του θέματος του καθορισμού 'Επαγγελματικών 'Επιπέδων υπό την προεδρίαν του Διευθυντού του ΑΠΙ συνελθοσα είς 29 συνεδρίας συνεπήρωσε τό έργον της, τό όποιον έν πολλοίς σκοπόν είχε την ρύθμισιν θεμάτων σχετικών μέ την επαγγελματικήν κατάταξιν των άποφοίτων του ΑΠΙ. 'Η 'Επιτροπή δέν ήδυνήθη νά έγκριγή κοινόν κείμενον 'Εκθέσεως και διά τόυτο έξουσιοδοτήθη ό πρόεδρος αυτής όπως υποβάλη σχετικήν ένημερωτικήν έκθεσιν είς την έξ 'Υπουργών 'Επιτροπήν, η ή αποφάσει της οποίας συνεστήθη αύτη.

Παροχή Τεχνικών 'Υπηρεσιών είς την Βιομηχανίαν

124. 'Είς τόν τομέα της Βιομηχανικής άναπτύξεως, τό υποβληθέν υπό του 'Υπουργείου 'Εργασίας Σχέδιον Παροχής Τεχνικών Συμβουλών προς την Βιομηχανίαν, τό όποιον άναμένεται ότι θα υλοποιηθή μεγάλως είς την βιομηχανικήν άνάπτυξιν του τόπου έχει έγκριθή υπό του 'Υπουργείου Οίκονομικών άναμένεται δέ ότι συντόμως θα τεθη είς έφαρμογήν.

125. Το 'Υπουργείον 'Εμπορίου και Βιομηχανίας συνεργάζεται μετά του ΑΠΙ προς προώθησιν Σχεδίου διά την συμπλήρωσιν του έξοπλισμού των εργαστηρίων του ΑΠΙ ίνα καταστή δυνατή ή παροχή υπηρεσιών προς την βιομηχανίαν είς τόν τομέα της Μετρολογίας και τόν έλεγχον των γαλιών και τών Βιομηχανικών Προϊόντων.

I • ΙΝΣΤΙΤΟΥΤΟΝ ΕΞΟΔΟΧΕΙΑΚΩΝ ΚΑΙ ΕΠΙΣΤΙΤΙΣΤΙΚΩΝ ΤΕΧΝΩΝ
ΓΕΝΙΚΑΙ ΠΛΗΡΟΦΟΡΙΑΙ

126. 'Η Κεντρική Εξοδοχειαική Σχολή Κύπρου, ή όποια ήρχισε την λειτουργίαν της τόν Ιανουάριον του 1966 ήπήρξεν ό πρόαγγελος του Ινστιτούτου Εξοδοχειαικών και 'Επιστιστιικών Τεχνών. Το 'Ινστιτούτον, έν Κυβερνητικόν 'Ιδρυμα ύπαγόμενον είς τό 'Υπουργείον 'Εργασίας και Κοινωνικών Ασφαλίσεων, άπετέλεσε κοινόν Σχέδιον της.

Κυβερνήσεως της Κυπριακής Δημοκρατίας και του Προγράμματος Αναπτύξεως των Ηνωμένων Εθνών (Είδικόν Ταμείο). Τα έκτελεστικά όργανα διά την εφαρμογήν του Σχεδίου ήσαν διά μέν την Κυβέρνησιν της Δημοκρατίας το Υπουργείον Εργασίας και Κοινωνικών Ασφαλίσεων διά δέ το Πρόγραμμα Αναπτύξεως των Ηνωμένων Εθνών το Διεθνές Γραφείον Εργασίας. Η συμφωνία υπεγράφη τόν Φεβρουάριον του 1969, ή δέ διάρκεια του Σχεδίου ήτο τέσσαρα έτη. Αίτησει της Κυβερνήσεως της Δημοκρατίας ή διάρκεια του Σχεδίου παρετάθη άρχικώς δι' έν έτος μετέπειτα, δέ μέχρι τέλους Ιουλίου 1974. Μετάξύ Φεβρουαρίου 1969 και Απριλίου 1971 ή Κ.Ε.Σ.Κ. και τό Ι.Ε.Ε.Τ. έλειτούργουν παραλλήλως, προσέφερον δέ έκτακτους βασικούς και μέσου επιπέδου άντιστοιχως. Τήν 10.4.1971 ή πρώτη συνεχωρευέθη εις τό Ίνστιτούτον, τό οποίον προσφέρει εκπαιδευσις εν βασικού, μέσου και άνωτέρου επιπέδου. Παρατωθέντος του Σχεδίου και άναχωρήσαντος έκ Κύπρου του Διευθυντού Σχεδίου τόν Ιούλιον του 1974, τό Ίνστιτούτον λειτουργεί έκτοτε άνευ της παρουσίας ολουδήποτε έμπειρογνώμονος των Ηνωμένων Εθνών, ως μία συνήθης Κυβερνητική Υπηρεσία.

ΣΚΟΠΟΙ ΚΑΙ ΕΠΙΔΙΩΞΕΙΣ

127. Απώτερος σκοπός και επιδιώξεις του Ίνστιτούτου είναι ή εξέλιξις τούτου εις Περιφεραικόν Κέντρον Ήκπαιδευσεως εις τόν τομέα του, δεχόμενον πρός τούτο σπουδαστάς και έκ ξένων χωρών. Ηδη κατά τά άκαδημαϊκά έτη 1972-73 και 1973-74 σπουδαστής εκ Σευχελλών παρηκολούθησεν επιτυχώς τόν διετή κύκλον σπουδών εις την Μαγειρικήν, ως ύπότροφος της Κυπριακής Δημοκρατίας. Ωσαύτως 7 ύπότροφοι του Διεθνούς Γραφείου Εργασίας εκ Γαμβίας, Μπαχρέιν και Κορέας έτυχον βραχυχρονίου εκπαιδευσεως εις τό Ι.Ε.Ε.Τ., ως φαίνεται εις την παράγραφον ΔΡΑΣΤΗΡΙΟΤΗΤΕΣ 1975.

128. Οί έν γένει σκοποι και επιδιώξεις του Ίνστιτούτου υπήρξαν και κατά τό υπό έπισκόπησιν έτος ή τροφοδοτήσεις της τουριστικής βιομηχανίας της νήσου με ξενοδοχειακόν και έπισιτιστικόν προσωπιδόν. Ομως, αι συνθήκαι αίτινες έδημιουργήσαν άπό την τουρκικήν εισβολήν δέν επέτρεψαν την λειτουργίαν του Ίνστιτούτου παρά μόνον εις ποσοστόν 28% και 20% άναφορικώς πρός τά άκαδημαϊκά έτη 1974-75 και 1975-76 άντιστοιχως. Επί της εις σπουδαστάς δυναμικότητος του, ως εκ τούτου εγένοντο και γίνονται συντονισμένα ένεργειαί προς την κατεύθυνσιν της διεθνοποιήσεως του, ήτοι της προσελκύσεως σπουδαστών εκ χωρών του έξωτερικού. Από έπαφάς αίτινες εγένοντο, αι σχετικαί προσπάθειαι είναι εδύσκολοι άναμένεται δέ η ύλοποίησις των σχεδίων κατά τό έτος 1976.

129. Διά την καλύτεραν δυνατήν έκπλήρωσιν των σκοπών και επιδιώξεών του τό Ίνστιτούτον άποβλέπει εις τήν:

- (α) παροχήν εκπαιδευσεως,
- (β) προσφοράν συμβουλευτικών υπηρεσιών,
- (γ) διεξαγωγήν έρευνών, παροχήν πληροφοριών και τεκμηρίωσιν.

130. Πρός τούτο τό Ίνστιτούτον:

- (α) έτοιμάζει και εφαρμόζει κατάλληλα εκπαιδευτικά προγράμματα, τά οποία συμπεριλαμβάνουν πλήν της θεωρίας και πρακτικήν έξάσκησιν,
- (β) παρέχει συμβουλάς και πληροφορίας, και
- (γ) άναλαμβάνει συμβουλευτικής μελέτας και έρευνας εις την ξενοδοχειακήν και επισιτιστικήν βιομηχανίαν.

ΔΙΟΙΚΗΤΙΚΟΝ ΣΥΜΒΟΥΛΙΟΝ

131. Τό 'Ινστιτούτον διολικείται υπό Διοικητικόν Συμβούλιον άπαρτιζομένου έξ έκπρωσώτων τής Κυβερνήσεως, τών εργοδοτών καί τών εργατών. Τοϋ Συμβουλίου προεδρεύει έκπρωσώτος τοϋ 'Υπουργείου Εργασίας καί Κοινωνικών Ασφαλίσεων, τοϋτο δέ άποτελεεί συμβουλευτικόν σώμα πρós τή οικειόν 'Υπουργόν.

132. Κατά τό υπό έπισκόπησιν έτος τό Διοικητικόν Συμβούλιον συνηλλθεν είς 4 συνεδρίας, έπελήφηθη δέ, μεταξύ άλλων, καί τών άμολούθων θεμάτων:

- (α) πρακτική έξάσκησης σπουδαστών τοϋ Ι.Ε.Ε.Τ. είς Ελλάδα,
- (β) λειτουργία τοϋ Ι.Ε.Ε.Τ. κατά τό άκαδημαϊκόν έτος 1975-76,
- (γ) προϋπολογισμός 'Αναπτυξεως 1976, καί
- (δ) Διεθνοποίησης τοϋ Ι.Ε.Ε.Τ.

ΔΡΑΣΤΗΡΙΟΤΗΤΕΣ ΚΑΤΑ ΤΟ 1975

'Εκπαιδευτικά Προγράμματα

133. Κατά τό υπό έπισκόπησιν έτος τό 'Ινστιτούτον έσυνέχισε τήν παροχήν βασικής καί μέσης εκπαιδευσεως είς τούς άμολούθους κλάδους:

- (α) Μαγειρική (Ζαχαροπλαστική),
- (β) Τραπεζοκομία, καί
- (γ) 'Υποδοχή.

134. Τά μαθήματα είς τούς ώς άνω κλάδους τοϋ άκαδημαϊκού έτους 1974-75 παρηκολούθησαν συνολικώς 42 σπουδασταί, ήτοι 10 βασικού καί 32 μέσου έπίπεδου.

135. Συντελεί τών έπιπτώσεων τής τουρκικής είσβολής ή προσέλυσις ίκανού άριθμού υποψηφίων δι' είσοδήν είς τό Ι.Ε.Ε.Τ. ήπληρξεν λίαν δυσχερής, ώς εκ τούτου, κατά τό άκαδημαϊκόν έτος 1975-76 ενεγράφησαγ είς τό 'Ινστιτούτον μόνον 29 σπουδασταί, 10 τών οποίων εφούτουν καί κατά τό προηγούμενον άκαδημαϊκόν έτος. Εκ τούτων οι 18 ενεγράφησαν είς τό μέσον έπίπεδον, ήτοι 8 είς τόν κλάδον Τραπεζοκομίας καί 10 είς τόν κλάδον Μαγειρικής, οι δέ υπόλοιποι 11 είς τό βασικόν έπίπεδον Μαγειρικής.

136. Ωσαύτως διεξήχθησαν δύο σειράι μαθημάτων Μαγειρικής έν συνεργασία μετά τοϋ Γ.Ε.Ε.Φ. διά τας άνάγκας τής Εθνοφρουράς. Τάς δύο σειράς, άιτινες διήρκεσαν ένα μήνα έκάστη, παρηκολούθησαν συνολικώς 102 έθνοφρουροί.

137. Άπαντες οι σπουδασταί τοϋ Ι.Ε.Ε.Τ. οι περατώσαντες τόν κύμιλον σπουδών των κατά τό άκαδημαϊκόν έτος 1974-75 έτοποιηθήσαν είς ξενοδοχειακός καί έπισιτιστικής μονάδας διά τήν νενομισμένην πρακτικήν των έξάσκησην. Τριάκοντα εκ τούτων έτοποιηθήσαν διά τόν έν λόγω σκοπόν είς ξενοδοχεία τής Ελλάδος, καθ' ότι, συνεπεία τής τουρκικής είσβολής, ή Κυπριακή βιομηχανία δέν ήδύνατο να άπορροφήση όλους. Η τοποθέτησις 23 εκ των 30 σπουδαστών έπραγματοποιήθη διά συνεργασίας Σχολής Τουριστικών Επαγγελματιών Αθηνών- Παναγούρου Συνδέσμου Ξενοδόχων - Ι.Ε.Ε.Τ.

138. Κατά τήν διάρκεια του 1975 7 υπότροφοι τοϋ Διεθνούς Γραφείου Εργασίας (Διεθνυνταί καί Εκπαιδευταί

άδελφών ιδρυμάτων εις τας χώρας των) έτυχον άνωτέρασ τεχνικής καταρτίσεως εις τόν τομέα εκάστου ώσ άκολούθως:

4 έκ Γαμβίας (Είς Διευθυντής, και έκπαιδευτής Υποδοχής, ανά εις εκπαιδευτικά εις τήν Τραπεζοκομίαν, Εενοδοχειακήν Οίκονομίαν & Μαγειρικήν) από 22.3.75-30.4.75

2 έκ Μπαχρέν (Είς Διευθυντής και μία Εενοδ. Οίκονομίας) από 1.4.75-30.4.75 και 2.9-21.10.75 άντιστοίχως

1 έκ Κορέας (Διευθυντής) από 17.9-24.9.75

Παροχή συμβουλών και πληροφοριών και άνάληψις συμβουλευτικών μελετών και έρευνών εις τήν Ξενοδοχειακήν και επισιτιστικήν βιομηχανίαν

139. Οί ώσ άνω τομείς δραστηριότητος παρημελήθησαν άφ' ένός μέν λόγω τής μειωμένησ ζήτησεως μετά τήν τουρκικήν είσβολήν, άφ' έτέρου δε λόγω τής έλλείψεως έπαρκούσ και καταλλήλου προσωπικού. Είς περιωρισμένον άριθμόν περιπτώσεων τό Ι.Ε.Ε.Τ. παρέσχε συμβουλευτικιάσ υπηρεσίας εις ένδιαφερομένους Ξενοδόχους κλπ. Τό κενόν εις τόν τομέα τών μελετών-έρευνών εκάλυφθη μερικώς υπό έρευνην διεξαχθείσών κατά καιρούσ υπό τού κλάδου Στατιστικής και Έρευνών τού Υπουργείου Έργασίας και Κοινωνικών Ασφαλίσεων.

Δοιπά Δραστηριότητες

140. Διακοιούντος τού 1975, τό Ίνστιτούτον έσυνέχισε να άποτελεή Κέντρον παραλαβής και διαμετακομίσεως έγκλωβισμένων εκδιωχθέντων υπό τών Τούρκων. Πρόσ τούτο παρεχωρήθησαν εις τόν Έρευρόν Σταυρόν κοινόχρηστοι και άποθηκευτικοί και άλλοι χώροι τού Ίνστιτούτου, τό δε προσωπικόν αύτου παρέσχε συναφείς υπηρεσίας διά τήν περιποίησιν και τήν άνακούφισιν τών έν λόγω εκδιωχθέντων έγκλωβισμένων. Εξ άλλου έσυνεχίσθη ή παραχώρησις εις τό Ι.Ε.Ε.Τ. εκτάκτου προσωρινής στεγάσεως τού Παγκυπρίου Συνδέσμου Εενοδόχων.

141. Κατά τήν διάρκειαν τού υπό έπισκόπησιν έτους Έλαβον χώραν εις τό Ι.Ε.Ε.Τ. σύγκροτησις διεθνών και μη συνεδριών, διεξιώςεων, εκθέσεων κλπ. Κατώτέρω αναφέρονται όλίγα μόνον τών έν λόγω δραστηριοτήτων, αΐτινες έβοήθησαν και εις τήν προβολήν τής πολιτικής τής Κυβερνήσεως εις διαφόρους τομείς:

- (α) Τήν 19ην Απριλίου 1975 έδόθη δεξίωσις (γεύμα) πρόσ τιμήν υπεργειακώσών γυναικών, αΐτινες Έλαβον μέρος εις τήν διεθνή πορείαν πρόσ Αμόχωστον.
- (β) Τήν 19ην Μαΐου 1975, εις ειδικήν τελετήν, έγινετο ή έπίσημος παράδοσις τού υπό τού Δ.Γ.Ε. δωρηθέντος έξοπλισμού υπό τού μονίμου Αντιπροσώπου τού Προγράμματος Αναπτύξεως τών Ηνωμένων Έθνών πρόσ τόν Υπουργόν Έργασίας και Κοινωνικών Ασφαλίσεων. Ηκολούθησε δεξίωσις (γεύμα).
- (γ) Υπό τής Κυπριακής Έπιτροπής ΟΥΝΕΣΚΟ ώργανώθη μεταξύ τής 21ης Ιουνίου και τής 3ης Ιουλίου, 1975 Έκθεσις και δημοπρασία έργων τέχνης και καλλιτεχνημάτων.
- (δ) Τήν 19ην και 20ην Ιουλίου 1975 συνεκροτήθη ή Διεθνής Διάσκεψις Αλληλεγγύης διά τήν Κύπρον,

έντός των πλαισίων των δραστηριοτήτων αναφορικώς προς την πρώτην επέτειον της Τουρκικής εισβολής. Δεξιώς εις 150 συνέδρους.

- (ε) Την 28ην Ιουλίου και 6ην Αυγούστου, 1975 έδδθησαν δεξιώσεις υπό του Κυπριακού Ερυθρού Σταυρού δια διεθνείς Οργανισμούς κλπ. οίτινες είχαν σχέσιν μέ την παροχήν υπηρεσιών ανθρωπιστικής φύσεως.
- (στ) Μεταξύ της 14ης και 18ης Αυγούστου, 1975 ώρα-νώθη υπό του Διοικητικού Συμβουλίου της Ο.Ε.Φ.Ε.Κ. Παγκόσμιος Συνδιάσκεψις δια την Κύπρον. Τοῦτο συνεπήγετο και παροχήν διαμονής εις 25 περίπου ξένους αντιπροσώπους, ως και προγεύματος.
- (ζ) Την 14ην Νοεμβρίου, 1975 ήνοιξεν εις τό Ι.Ε.Ε.Τ. "Εκθεσις φωτογραφίας "ΚΥΠΡΟΣ 1974" διοργανωθείσα όμοῦ υπό του Γραφείου Δημοσίων Πληροφοριών και του Υπουργείου Εξωτερικών. Η "Εκθεσις διήρκε-σεν επί ένα περίπου μήνα.
- (η) Μεταξύ της 12ης και 14ης Δεκεμβρίου, 1975 δώρη-νώθη εις τό Ι.Ε.Ε.Τ. υπό της Κυπριακής Επιτροπής δια τό Διεθνές Έτος Γυναίκας 1975, Διεθνές Συ-νέδριον μέ θέμα "Γυναίκα-Κύπρος 1975". Εις τά αυτά πλαίσια διοργανώθη και εκθεσις φωτογραφίας, ζωγραφικής, γλυπτικής, χειροτεχνίας και βιβλίου, ή οποια διήρκεσεν περί την μίαν εβδομάδα. Παρετέθη επί τη σύναρτά και γεύμα δια 65 άτομα.

ΚΕΦΑΛΑΙΟΝ Ι • ΒΙΟΜΗΧΑΝΙΚΑΙ ΣΧΕΣΕΙΣ

I. ΕΙΚΩΝ ΤΩΝ ΒΙΟΜΗΧΑΝΙΚΩΝ ΣΧΕΣΕΩΝ ΚΑΤΑ ΤΟ 1975

142. Η υλοποίησις της πολιτικής του Κλάδου Βιομηχανικών Σχέσεων, μέχρι της Τουρκικής εισβολής, έπετυγχάνετο μέσω:— (α) της **ανάφρασιν** του θεσμού των ελευθέρων συλλογικών διαπραγματεύσεων, (β) της βοήθειας προς άποτροπήν δημιουργίας εργατικών διαφορών άφ' ενός καί της διευθετήσεως των άναφρασμένων άφ' άλλου καί (γ) της παροχής συμβουλών προς εργαζόμενους μηχανισμούς: (ι) συλλογικών διαπραγματεύσεων, (ιι) κοινών συνεννοήσεων, (ιιι) επιλύσεως παραπόνων, (ιιιι) της λήψεως των έκδιστες ένδεικνυομένων μέτρων προς δημιουργίαν καί ανάπτυξιν ισχυρών εργατικών καί εργοδοτικών ένώσεων καί (ν) της συλλογής καί παροχής πληροφοριών επί της πρακτικής καί των διεθνών καί τοπικών εξελίξεων έν σχέσει προς τας βιομηχανικάς σχέσεις.

143. Είναι προφανές έκ των άνωτέρω ότι ή επίτευξις της πολιτικής του Κλάδου επραγματοποιετο άνευ οιασδήποτε κρατικής παρεμβάσεως, υπό μορφήν νομοθετικήν ή διοικητικήν.

144. Μετά όμως από την Τουρκικήν εισβολήν καί την κατάληψιν ή καταστροφήν μεγάλου άριθμού επιχειρήσεων καί γενικώτερον την εξάρθρωσιν της οικονομίας της νήσου, ή οποια είχεν ως συνέπειαν την δημιουργίαν όξέρος άνεργιακού προβλήματος καί την μείωσιν των έργων εργοδοτήσεως των εργατούπαλλήλων, προς υλοποίησιν της πολιτικής του Κλάδου, κατέστη άναγκαία ή θέσις έκτάκτου νομοθεσίας διά της οποίας θά έπετρέποντο ή έστω θά περιωρίζοντο ή περαιτέρω μάζική απόλυσις έργατούπαλλήλων ή/καί ή άνεξέλεγκτος μείωσις των έργων εργοδοτήσεως των, ένω ταυτοχρόνως θά παρείχετο, εις τας επηρεασθείσας έκ της Τουρκικής εισβολής επιχειρήσεις, ή δυνατότης να έπιδιώξουν είτε απόλυσιν μέρους του πλεονάζοντος προσωπικού των είτε/καί μείωσιν των έργων εργοδοτήσεως αύτου.

145. Ούτω ή έργασία του Κλάδου κατά τό 1975 έπεξετάθη πέραν της προσφοράς ύπηρεσιών δυνάμει παραδοσιακών θεσμών καί είδικώτερον της "Βασικής Συμφωνίας" καί εις έργασίαν δημιουργηθείσαν λόγω της θεσπίσεως της έκτάκτου νομοθεσίας, ήτοι, των περί Τεματισμού, Απασχολήσεως (Προσωρινά Περιοριστικά Διατάξεις) Νόμων (Νόμοι 50/74 καί 62/74) καί των δυνάμει τούτων έκδοθέντων Κανονισμών.

II. ΑΙ ΚΥΡΙΟΤΕΡΑΙ ΔΡΑΣΤΗΡΙΟΤΗΤΕΣ ΕΙΣ ΤΟΝ ΤΟΜΕΑ ΤΩΝ ΒΙΟΜΗΧΑΝΙΚΩΝ ΣΧΕΣΕΩΝ

A. ΠΡΟΛΗΠΤΙΚΗ ΕΡΓΑΣΙΑ

Κατάλογος Συλλογικών Συμβάσεων

146. Κάθε έξάμηνον, μέχρι καί του 1973, οι δύο κατάλογοι συλλογικών συμβάσεων, περιέχοντες ό εις την ήμερομηνίαν λήξεως καί τον άριθμόν των επηρεαζομένων εργατών, ό δε άλλος την βιομηχανικήν ταξινόμησιν των εις χείρας του Κλάδου συλλογικών συμβάσεων, συνεπληροϋντο καί άπεστέλλοντο εις τας εργατικάς καί εργοδοτικάς οργανώσεις καθώς καί εις διάφορα Κυβερνητικά τμήματα. Εφέτος τούτο δέν κατέστη δυνατόν διότι λόγω της έκτάκτου καταστάσεως, ως καί άλλαχού της έκθέσεως άναφέρεται, αι συνολογηθείσαι κατά τό 1975 συμβάσεις δέν άφείρων εις την άνανέωσιν ή την βελτίωσιν των ύφισταμένων τοιούτων άλλά ήσαν είδικαί συμφωνίαί άφορώσαι είτε εις την μείωσιν των έργων εργοδοτήσεως είτε εις την επαναφοράν των έργων εργοδοτήσεως οι οποίοι ίσχυον μέχρι της Τουρκικής εισβολής καί οι οποίοι έν τω μεταξυ είχαν μειωθή.

Συλλογή Στοιχείων

147. Ο θεσμός της συλλογής δημοιομόρφων στοιχείων ό οποίος έτέθη εις εφαρμογήν δι ειδίκων εντύπων από της 1/1/1973 και ό οποιοσ αποσκοπει αφ ενός τήν διευκόλυνσιν του έργου της μεσολαβήσεως και αφ ετέρου εις τήν βελτίωσιν των λαμβανομένων στοιχείων και πληροφοριών επί της μεταβαλλομένης φύσεως των αίτημάτων και της επικρατοσης καταστάσεως και των τάσεων εις τας βιομηχανικάς σχέσεις εν γένει, δέν λειτούργησε ικανοποιητικώς. Τουτό οφείλεται αφ ενός εις τήν διαφοροποίησιν της φύσεως των εργατικών αίτημάτων και διαφορών κατά τό 1975 και της υπάρξεως της εκάκτου νομοθεσίας, δυνάμει της οποίας έτυχε χειρισμό μέγα μέρος των εργατικών διαφορών και προβλημάτων, αλλά και λόγω της επιεικούς στάσεως του Υπουργείου, αλλά και λόγω της επιεικούς στάσεως του άλλης αίτήσεως (άντί να ζητη τήν συμπλήρωσιν των ειδίκων εντύπων, ως έπραττε υπό ομαλάς συνθήκας) με άπώτερον σκοπόν τήν διευκόλυνσιν των οργανώσεων ατινες εύρέθησαν μετά τήν Τουρκικήν εισβολήν εις θείων δυσμενή και μη επιτρεπούσα έν πολλοίς τήν τήρησιν τυπικών διαδικασιών.

Ανθολογία Συλλογικών Συμβάσεων

148. Η Ανθολογία Συλλογικών Συμβάσεων του 1973 έγκυλοφόρησε έντός του 1975. Η Ανθολογία του 1974 δέν κατέστη δυνατόν να έκδοθη λόγω του ότι η συγκέντρωσις στοιχείων, ένεκεν της καταστάσεως ήτις έδημιουργήθη ως εκ της Τουρκικής εισβολής, κατέστη αδύνατος.

B. ΜΕΣΟΛΑΒΗΣΙΣ

149. Ένώ κατά τά πρό της Τουρκικής εισβολής έτη, αι παραπεμπόμενα εις τό Υπουργείον δια μέσολαβησιν ήσαν διαφοράι συμφερόντων και δικαιωμάτων αι κατά τό 1975 παραπεμφείσαι, αφέρων, (α) πρόθεσιν των εργοδοτών να μειώσουν τους όρους εργοδοτήσεως των υπάτων εργοδοτου-μένων ή/και να απολύσουν μέρος τούτων και (β) επιδίωξιν των συντεχνικών να επαναφέρουν τους όρους εργοδοτήσεως οι οποίοι ίσχυον πρό της Τουρκικής εισβολής και οι οποίοι εν τώ μεταξύ ειχον μειωθεί.

150. Ούτω κατά τό 1975 παρεπέμφθησαν εις τό Υπουργείον δια μέσολαβησιν 102 τοιαύται διαφοράι.

151. Έκ των 102 αι 65 παρεπέμφθησαν εις τό Υπουργείον, δυνάμει της Βασιικής Συμφωνίας, ήτοι δέν αφέρων επιχειρήσεις αι οποίαι καθρισθήσαν ως "πληγείσαι". Εκ τούτων αι 52 διηυθετήθησαν, αι 5 ήσαν έκκρεμείς μέχρι και της 31/12/1975 αι δέ υπόλοιποι 8 διαφορών αι οποίαι έκρηχθησαν εις άδιέξοδον κατέληξαν εις άπέργίαν ένεκεν της οποίας άπωλέσθησαν 6387 εργάσιμοι ήμέραι.

152. Δύο εκ των 3 άπεργιών ειχον ως αποτέλεσμα τήν άπώλειαν 387 εργασίμων ήμερών ώφέλιοντο δέ εις μονομερή μείωσιν των όρων εργασίας υπό του εργοδότη. Η τρίτη, ένεκεν της οποίας άπωλέσθησαν 6.000 εργάσιμοι ήμέραι, ώφέλιοντο εις άρνησιν του εργοδότη να επαναφέρη τους όρους της συμβάσεως οτινες ίσχυον πρό της έκρύθμου καταστάσεως παρ όλον ότι ατινες του πρόσ καθορισμόν της επιχειρήσεως του ως πληγείσης δυνάμει του Ν.50/74 άπερρίφθη υπό του Υπουργού και του Δικαστήριου Εργατικών Διαφορών.

153. Έξ άλλου κατά τό 1975 έσημειώθησαν και άλλαι, 6 άπεργίαι πρόν ή αι διαφοράι εις τας οποίας ώφέλιοντο παραπεμφθόν εις τό Υπουργείον δια μέσολαβησιν. Εκ των

έν λόγω άπεργιών άπωλέσθησαν 1421 έργασιοι ήμέραι, άνελεθόντος ούτω του συνόλου των άπολεσθεισών έργασίμων ήμερών κατά τό 1975 εις 7.808.

154. Ο λόγος εις τας 5 έκ των 6 άπεργιών ήτο άρνησις ή άδυναμία του εργοδότη νά έφαρμόση τήν συλλογικήν σύμβασιν.

155. Η έκτη άπεργία έπραγματοποιήθη υπό του προσωπικού της ΝΑΑΦΙ λόγω άρνήσεως αυτής νά ικανοποιηθή αίτημα της συντεχνίας περί βελτιωμένων ώφελημάτων εις περίπτωσιν τερματισμού της άπασχολήσεως. Λόγω της άπεργίας αυτής άπωλέσθησαν 450 έργασιοι ήμέραι.

156. Έκ των προειρημένων 6 άπεργιών τελικώς αι 5 έλύθησαν ή μεσολαβήσει του Υπουργείου, ή δε έκτη εις άπ' ευθείας διαπραγματεύσεις μεταξύ των ένδιαφερομένων μερών.

157. Αι υπόλοιποι 37 έκ των 102 έργατικών διαφορών, παρεπέμφθησαν εις τό Υπουργείον δυνάμει των περί Τερματισμού Απασχολήσεως (Προσωπικά Περιοριστικά Διατάξεις) Νόμων και των σχετικών Κανονισμών.

158. Έκ των 37 αι 18 διαφοραί έλύθησαν ή μεσολαβήσει του Κλάδου, αι 14 έκηρύχθησαν εις άδιέξοδον και παρεπέμφθησαν εις τό Δικαστήριον Εργατικών Διαφορών, αι 3 άπεσύρθησαν και αι 2 εύρίσκοντο έν έκκρεμότητι κατά τήν 31/12/1975.

159. Οι κατωτέρω Πίνακες έμφαίνουσι:-

(α) τας κατ' έτος άπολεσθείσας έργασίμους ήμέρας κατά τήν τελευταίαν δεκαετίαν και

(β) τον αριθμόν των άπολεσθεισών έργασίμων ήμερών εις 8 χώρας, της Κύπρου συμπεριλαμβανομένης. Η άναφορά εις τας χώρας αυτές είναι τό άποτελεσμα τυχαίου δείγματος, περιλαμβάνοντος όμως τόσοσιν άνεπτυγμένας βιομηχανικώς όσον και υπό άνάπτυξιν εύρισκομένης χώρας.

Απολεσθείσαι έργασιοι ήμέραι κατά τά έτη 1966 - 1975

ΕΤΟΣ	ΑΠΟΛΕΣΘΕΪΣΑΙ ΕΡΓΑΣΙΜΟΙ ΗΜΕΡΑΙ
1966	2.608
1967	19.180
1968	42.598
1969	17.602
1970	5.938
1971	23.629
1972	142.427
1973	12.874
1974	14.349
1975	7.808

+ Σημειωτέον ότι εις τό παρελθόν άπεργία εις τήν ΝΑΑΦΙ περιελαμβάνοντο εις τήν Έκθεσιν έπειδή ή ΝΑΑΦΙ ειχε τήν έδραν της εις τό έδαφος της Δημοκρατίας. Μετά τήν Τουρκικήν έισβολήν ή έδρα της ΝΑΑΦΙ μετεφέρθη εις τας Βρετανικάς Βάσεις όπου ώσαύτως άπσχολήτο και ή πλειονότης του Προσωπικού.

ΑΙ κατά τό 1973 εις 8 χώρας απολεσθετσαι εργάσιμοι ημέραι
 ως ποσοστόν του όλιου αριθμού των εργάσιμων ημερών

Χ Ω Ρ Α Ι	Οικονομικώς Ενεργός Πληθυσμός		Μηνιαίοι και Ημερομίσθια Μισθωτοί		Απολεσθετσαι Εργάσιμοι Ημέραι (1973)	Ποσοστόν %
	Έτος	Αριθμός	Έτος	Αριθμός		
1. Κύπρος	1973	278.300	1973	135.000	12.874	0,032***
2. Γαλλία	1973	22.114.100	1973	17.367.000	3.914.598	0,075
3. Ίσραήλ	1973	1.118.000	1973	818.500	375.020	0,152
4. Ίταλία	1973	19.168.000	1971	13.869.523	23.419.285	0,563
5. Ίρλανδία	1973	1.118.000	1971	737.023	206.725	0,093
6. Πόρτο-Ρίκο	1973	889.300	1973	743.600	140.703	0,063
7. Σουηδία	1965	3.412.668	1973	3.326.200	11.802	0,001
8. Ήνωμένον Βασίλειον	1971	25.715.193	1966	22.407.100	7.197.000	0,107

* Ετησία Έκθεσις του Ύπουργείου Έργασίας και Κοινωνικων Ασφαλίσεων 1974, Παρ. 235

** Ο αριθμός των εργάσιμων ημερών είναι τό γινόμενον του αριθμού της στήλης "Μηνιαίοι και Ημερομίσθιοι Μισθωτοί" επί τον αριθμόν 300, ο όποτος θεωρετται ο καθ' ύπολογισμόν αριθμός εργάσιμων ημερών κατ' έτος.

*** Συμφώνως πρός τά στοιχεία του υπό έπισκόπησιν έτους τό ποσοστόν άνέρχεται εις 0,019.

160. Είς τόν κατωτέρω πίνακα εμφανίζονται αί άπολεσθείσαι κατ' έτος καί βιομηχανίαν, λόγω άπεργιών/άνταπεργιών, έργασιοι ήμέραι κατά τήν περίοδον 1971-1975.

Έργάσιμοι ήμέραι άπολεσθείσαι λόγω άπεργίας/άνταπεργίας κατά βιομηχανίαν κατά τά έτη 1971-75.

ΒΙΟΜΗΧΑΝΙΑΙ	1971	1972	1973	1974	1975
0. Γεωργία, Δασοπονία, Αλιεία	1.640	1.000	3.710	3.958	6.500
1. Μεταλλεία, Λατομεία	350	1.051	-	-	671
2-3 Μεταπολίσεις	8.952	2.548	7.283	1.450	-
4 Οίκοδομήσεις καί Δημόσια Έργα	2.902	513	74	1.629	-
5 Ηλεκτρισμός, Φωταέριον, Υπηρεσίαι, Υδρεύσεως καί Υγιεινής	1	-	-	3.200	-
6 Έμποριον, Τράπεζαι, Ασφάλειαι	361	65.877	135	511	637
7 Μεταφοραί, Αποθηκεύσεις, Επικιωνίαι	419	8.500	429	1.301	-
8 Υπηρεσίαι	9.004	62.938	1.243	2.300	-
9 Αταξινόμητοι Βιομηχανίαι	-	-	-	-	-
ΣΥΝΟΛΟΝ	22.629	142.427	12.874	14.349	7.808

+ Δέν περιλαμβάνονται άπεργίαι διαρκείας κατώ τής μιάς ήμέρας

161. Έκ τών 80 διευθετηθεισών μέσω τής μεσολαβητικής ύπηρεσίας του Υπουργείου αί 51 (72,8%) έλύθησαν υπό τής Κεντρικής Υπηρεσίας καί αί 19 (27,1%) υπό των Έπαρχιακών Υπηρεσιών.

162. Ο κατωτέρω πίναξ παρέχει συγκριτικά στοιχεία επί του έν λόγω θέματος διά τά έτη 1974 καί 1975.

ΒΙΟΜΗΧΑΝΙΑ	Κεντρική Υπηρεσία		Έπαρχιακά Υπηρεσίαι	
	1974	1975	1974	1975
0 Γεωργία Δασοπονία καί Αλιεία	3	4	1	1
1 Μεταλλεία & Λατομεία	11	2	-	-
2-3 Μεταπολίσεις	9	14	30	5
4 Οίκοδομήσεις καί Δημόσια Έργα	3	5	16	3
5 Ηλεκτρισμός, Φωταέριον, Υπηρεσίαι, Υδρεύσεως & Υγιεινής	8	1	1	-
6 Έμποριον, Τράπεζαι, Ασφάλειαι	15	16	11	7
7 Μεταφοραί, Αποθηκεύσεις, Επικιωνίαι	6	4	10	3
8 Υπηρεσίαι	-	5	12	-
ΣΥΝΟΛΟΝ	55	51	81	19

10&11
12

163. Οί Πίνακες 10 καί 11 παρουσιάζουν τās αναφερθεί-
σας διαφοράς, τās απολεσθείσας λόγω άπεργίας/άνταπεργίας
έργασίμους ημέρας καί τόν άριθμόν τών έκαστοτε έπηρεαζο-
μένων έργατών κατά τήν τελευταίαν είκοσαετία.

ΠΙΝΑΞ
ύπ' άρ.
10&11
12

164. Είς τόν Πίνακα 12 παρατίθενται αι άναφερόμεναι εις
τό Υπουργείον διαφοράι, κατά βιομηχανικήν ταξινόμησιν,
κατά τά έτη 1974 καί 1975.

Γ. ΔΙΑΙΤΗΣΙΑ

165. Κατά τήν διάρκειαν του 1975 παρεπέμφθη υπό του
'Υπουργού εις έδελοντικήν διαιτησίαν, συνάμει του Περί
'Εργατικών Διαφορών (Μεσολάβησις, Διαιτησία καί "Ερευνα)
Νόμου, Κεφ. 187, έργατική διαφορά άφορώσα εις τό
'Αγρότητα "Μενεού".

Δ. ΟΙ ΠΕΡΙ ΤΕΡΜΑΤΙΣΜΟΥ ΑΠΑΣΧΟΛΗΣΕΩΣ (ΠΡΟΣΩΡΙΝΑΙ
ΠΕΡΙΟΡΙΣΤΙΚΑΙ ΔΙΑΤΑΞΕΙΣ) ΝΟΜΟΙ (Νόμος 50/74 καί
62/74) ΚΑΙ ΟΙ ΔΥΝΑΜΕΙ ΤΟΥΤΩΝ ΕΚΔΟΘΕΝΤΕΣ ΚΑΝΟΝΙΣΜΟΙ

166. Πρός διαπίστωσιν τών άποτελεσμάτων έκ τής έφαρμο-
γής τών διατάξεων τών ως άνω Νόμων αι όποιαι ρυθμίζουν τήν
διαδικασία καθορισμού έπιχειρήσεώσ τινος ως πληγείσης, ό
Κλάδος Βιομηχανικών Σχέσεων διεξήγαγεν έρευναν ή όποια
περιέλαβε άπάσας τās αίτήσεις αι όποιαι υπεβλήθησαν,
συμφώνως τής διαδικασίας ταύτης, κατά τήν περίοδον από
τής 1ης Νοεμβρίου 1974 μέχρι καί τής 31ης Δεκεμβρίου
1975. Αι κυριώτεροι διαπιστώσεις εις τās όποιās ήγαγεν ή
'Ερευνα παρατίθενται κατωτέρω.

167. Κατά τήν προαναφερόμεναι περίοδον 984 έπιχειρή-
σεις υπέβαλον αίτησιν διά νά καθορισθούν ως πληγείσαι.
'Εκ τούτων, 489 έπιχειρήσεις ή 49,69% του συνόλου υπέβα-
λον τήν αίτησίν των εντός του 1975 καί αι υπόλοιποι
495 ή 50,30% κατά τό 1974.

168. 'Εκ τών ως άνω, 564 έπιχειρήσεις ή 57,31% τών υπο-
βαλουσών αίτησίν, καθορίσθησαν ως πληγείσαι επί τε χρονικόν
διάστημα έκαστη. Αι 508 ή 90,07% έξ αύτων, έτυχον τολουτου
καθορισμού κατά τό 1975 ενώ αι υπόλοιποι 56 ή 9,92% κατά
τό 1974.

169. 'Η αίτησίς 116 εκ τών αίτητροών έπιχειρήσεων ή
11,78% άπερίφθη, έτέρων 88 ή 8,94% άπεσύρθη υπό τών
ένδιαφερομένων ενώ τών υπόλοιπων 216 έπιχειρήσεων ή 21,95%
ή αίτησις ήτο τυπικώς έκκεμής κατά τό τέλος του διαρρεύ-
σαντος έτους, είτε λόγω μη προσκομίσεως υπό τών ένδιαφερο-
μένων τών άπαραιτήτων δι έξέτασίν των στοιχείων ή λόγω
συνεχιζομένης μελέτης τούτων υπό τών άρμαδίων λειτουργών.

170. 'Ο κατωτέρω πίναξ δεικνύει τόν άριθμόν τών έπιχει-
ρήσεων αι όποιαι υπέβαλον αίτησιν διά νά καθορισθούν ως
πληγείσαι, τών καθορισθεισών ως πληγείσών, ως καί έκείνων
των όποίων ή αίτησίς διά τολουτον καθορισμόν άπερίφθη,
άπεσύρθη ή έκκεμεϊ.

1 'Επειδή κατά τούς ύπολογισμούς οι όποιοι έγιναν διά τούς
σκοπούς τής ως άνω έρεύνης έχρήσιμοποιήθησαν διαφορετικά
κριτήρια έξ έκείνων τά όποια άπετέλεσαν τήν βάση των
ύπολογισμών διά τούς σκοπούς τής 'Ετησίας 'Εκθέσεως του
1974, τά στοιχεΐα τά όποια προέκυψαν εκ τής έρεύνης, άνα-
φορικώς προς τό 1974, διαφέρουν κατά τι τών αντίστοιχών
άριθμών οι όποιοι περιέχονται εις τήν 'Ετησίαν "Εκθεσιν
του 1974.

2 Σημαντικός άριθμός τούτων ήτοι 150 περίπου παραμένει έκκε-
μής από πολλού χρόνου λόγω τής μη πρόωθήσεως των αίτήσεων
υπό τών ένδιαφερομένων έπιχειρήσεων.

171. Ο κατωτέρω πίναξ δεικνύει τόν αριθμόν τών υποβαλουσών αίτησιν επιχειρήσεων, τών καθορισθεισών ως πληγείσων καί τών επιχειρήσεων τών οποίων ή αίτησις άπερρίφθη, άπεσύρθη ή έικρεμεΐ, κατά τήν περίοδον από της 1.11.1974 μέχρι καί της 31.12.1975.

ΠΕΡΙΟΔΟΣ	ΑΡΙΘΜΟΣ ΕΠΙΧΕΙΡΗΣΕΩΝ							
	ΥΠΟ- ΒΑΛ- ΛΟΥΣΩΝ ΑΙΤΗ- ΣΙΝ	ΚΑΘΟ- ΡΙΣΘΕΙ- ΣΩΝ ΩΣ ΠΑΛΓΕΙ- ΣΩΝ	ΤΩΝ ΟΠΟΙ- ΩΝ Η ΑΙ- ΤΗΣΙΣ ΑΠΕΡΡΙΦΘΗ	ΤΩΝ ΟΠΟΙ- ΩΝ Η ΑΙ- ΤΗΣΙΣ ΑΠΕΣΥΡΘΗ	ΤΩΝ ΟΠΟΙ- ΩΝ Η ΑΙ- ΤΗΣΙΣ ΑΠΕΣΥΡΘΗ	ΤΩΝ ΟΠΟΙ- ΩΝ Η ΑΙ- ΤΗΣΙΣ ΑΠΕΣΥΡΘΗ	ΤΩΝ ΟΠΟΙ- ΩΝ Η ΑΙ- ΤΗΣΙΣ ΑΠΕΣΥΡΘΗ	ΤΩΝ ΟΠΟΙ- ΩΝ Η ΑΙ- ΤΗΣΙΣ ΑΠΕΣΥΡΘΗ
ΣΥΝΟΛΟΝ 1974	495	56	13	41	36	11	47	385
A ΕΞΑΜΗΝΟΝ 1975	376	412	65	36	11	47		
B ΕΞΑΜΗΝΟΝ 1975	113	96	38	11	11	47		
ΣΥΝΟΛΟΝ 1975	489	508	103	47	47	47		
ΓΕΝΙΚΟΝ ΣΥΝΟΛΟΝ 1974 - 1975	984	564	116	88	88	88		215

172. Τό σύνολον τών επιχειρήσεων τών οποίων ό καθορισμός ως πληγείσων έξηκολούθη νά ισχύή κατά τήν 31ην Δεκεμβρίου 1975, άνήρχετο εις 347.

173. Αί 564 επιχειρήσεις αι όποιαι καθωρίσθησαν, επί τ. χρονικόν διάστημα έκάστη, ως πληγείσαι, ταξινομούνται βιομηχανικώς, κυρίως, εις τό έμπορίον (182 ή 32,26% τών πληγείσων επιχειρήσεων), εις τόν τομέα τών κατασκευών (159 ή 28,19%) καί τήν μεταποίησιν (83 ή 14,71%). Περαιτέρω λεπτομέρειαί περιέχονται εις τόν κατωτέρω πίνακα.

174. Βιομηχανική Ταξιλόμηση τών επιχειρήσεων αι όποιαι έτυχόν καθορισμού ως πληγείσαι κατά τήν περίοδον από της 1.11.1974 μέχρι καί της 31.12.1975, δίδεται εις τόν ακόλουθον πίνακα.

ΕΤΟΣ κατά τό όποιον ή επιχεί- ρησις κα- θωρίσθη ως πληγ- είσα	ΒΙΟΜΗΧΑΝΙΚΗ ΤΑΞΙΝΟΜΗΣΙΣ										ΣΥΝΟΛΟΝ ΠΑΛΓΕΙΣΩΝ ΕΠΙΧΕΙΡΗ- ΣΕΩΝ
	0 Ατα- ξινό- μητοι	1 Γεωργία κλπ.	2 Μετα- ταλ. κλπ.	3 Μετα- ποίηση- σις	4 Ηλεκ. Κατα- σκευ- αί	5 Κατα- σκευ- αί	6 Εμπο- ρι- ον	7 Μετα- φο- ραί	8 Χρη- ματό- δοτ. κλπ.	9 Κοι- νοτ. Κοι- νων. Υπηρ.	
1974	2	-	11	-	3	35	3	2	-	-	56
1975	15	1	72	4	156	147	28	33	51	51	508
ΣΥΝΟΛΟΝ	17	1	83	4	159	182	31	35	51	51	564

175. Αί 984 επιχειρήσεις αι όποιαι υπέβαλον αίτησεις, κατά τήν προαναφερθείσα περίοδον, διά νά καθορισθούν ως πληγείσαι είχον συνολικώς, κατά τήν 19ην Ιουλίου 1974, είχον περί τας 36.635 εργοδοτούμένους. Αί αύται επιχειρήσεις είχον συνολικώς, κατά τήν 11ην Σεπτεμβρίου 1974, περί τας 20.714 εργοδοτούμένους. Εξ άλλου, τό άθροισμα τών άριθμών τών εργοδοτούμένων ύφ' έκάστης τών αύτών επιχειρήσεων κατά τήν ήμέραν της ύφ' έκάστης τούτων ύποβολής της τελευταίας προς τόν Υπουργόν αίτήσεως της άνήρχετο εις 21.529 περίπου εργοδοτούμένους.

176. Όσον αφορά τας επιχειρήσεις αι όποιαι καθωρίσθησαν ως πληγείσαι οι αντίστοιχοι, προς τούς ως άνω, άριθμοί είναι οι ακόλουθοι:

(α) Σύνολον έργοδοτουμένων κατά τήν 19ην Ιουλίου, 1974 28.102

(β) Σύνολον έργοδοτουμένων κατά τήν 11ην Σεπτεμβρίου, 1974 17.160

(γ) "Άθροισμα των άριθμών των έργοδοτουμένων ύφ' εκάστης των αυτών επιχειρήσεων κατά τήν ήμέραν ύποβολής τής τελευταίας αίτησεως τής 17.672

177. Οι ως άνω άριθμοί εμφάνιονται και εις τόν κατωτέρω πίνακα ό όποιος δεικνύει επίσης και τούς αντίστοιχους άριθμούς διά τας επιχειρήσεις των όποιων ή αίτησις άπερρίφθη ή άπεσύρθη.

178. Ο πίναξ ό όποιος άκολουθει δεικνύει τόν άριθμόν των έργοδοτουμένων κατά τήν 19.7.1974 και τήν 11.9.1974 ύπό των ύποβαλουσών αίτησιν, των καθορισθεισών ως πληγείσων και των επιχειρήσεων των όποιων ή αίτησις άπερρίφθη ή άπεσύρθη κατά τήν περίοδον από τής 1.11.1974 μέχρι και τής 31.12.1975 και τό άθροισμα των άριθμών των έργοδοτουμένων ύφ' εκάστης των αυτών επιχειρήσεων κατά τήν ήμέραν τής ύφ' εκάστης τούτων ύποβολής τής τελευταίας προς τόν Υπουργόν αίτήσεως τής.

ΕΠΙΧΕΙΡΗΣΕΙΣ	ΑΡΙΘΜΟΣ ΕΡΓΟΔΟΤΟΥΜΕΝΩΝ		ΑΘΡΟΙΣΜΑ των άριθμών έργοδοτουμένων ύφ' εκάστης επιχειρήσεως κατά τήν ήμέραν ύποβολής τής τελευταίας αίτήσεως τής
	Κατά τήν 19ην Ιουλίου 1974	Κατά τήν 11ην Σεπτεμβρίου 1974	
ΥΠΟΒΑΛΟΥΣΑΙ ΑΙΤΗΣΙΝ	36.635	20.714	21.529
ΠΛΗΓΕΙΣΑΙ	28.102	17.160	17.672
ΑΠΟΡΡΙΦΘΕΙΣΑΙ	2.507	1.595	1.486
ΑΠΟΣΥΡΘΕΙΣΑΙ	1.611	948	974

179. Η εξέταση των αίτησεων επιχειρήσεων των έπαρχιών Λευκωσίας, Λάρνακος και Αμμοχώστου έγινετο υπό του Κλάδου Βιομηχανικών Σχέσεων (Κέντρον) ενώ εκείνων των έπαρχιών Λεμεσού και Πάφου υπό του Δειτουργού Βιομηχανικών Σχέσεων ό όποιος έδρεύει εις τό "Επαρχιακόν Γραφείον Εργασίας και Κοινωνικών Ασφαλίσεων Λεμεσού. Αίτησεις έκτοπισθεισών επιχειρήσεων των έπαρχιών Αμμοχώστου και Κυρηναίας έξητάζοντο είτε εις τό Κέντρον είτε εις Λεμεσό.

180. Συνολικώς έξητάσθησαν αίτησεις 680 επιχειρήσεων. Εκ τούτων, τας αίτησεις 582 επιχειρήσεων ή του 85,5% του συνόλου των επιχειρήσεων των όποιων έξητάσθησαν αίτησεις διεξεπεράσασεν ό Κλάδος Βιομηχανικών Σχέσεων (Κέντρον) ενώ ό Δειτουργός Βιομηχανικών Σχέσεων εις τό Επαρχιακόν Γραφείον Εργασίας και Κοινωνικών Ασφαλίσεων Λεμεσού έξητάσε τας αίτησεις των ύπολοίπων 98 επιχειρήσεων ή του 14,41% του αυτού συνόλου.

Προσφυγεία κατ' άπορριπτικόν άποφάσεων τού Υπουργού εις τό Δικαστήριον Εργατικόν Διαφορών δυνάμει τού άρθρου 4(α) τού Νόμου 50/74

181. Είς 36 περιπτώσεις, έξ ών 34 κατά τό 1975, ή άπορριπτική άπόφασις τού Υπουργού εις αίτησιν διά καθορισμόν επιχειρήσεως ως πληγείσης προσεβλήθη διά προσφυγής εις τό Δικαστήριον Εργατικόν Διαφορών. Είς 4 περιπτώσεις ή 11,11% τού συνόλου ή προσφυγή έγένετο άποδεκτή υπό τού Δικαστηρίου ένώ εις άλλας 6 ή 16,66% αύτη άπερρίφθη. Περαιτέρω, εις 10 περιπτώσεις ή 27,77% ή προσφυγή άπεσύρθη καί εις 13 ή 36,11% αύτη είχεν ως αποτέλεσμα τήν άνυδαρώρησιν τής άποφάσεως τού Υπουργού. Τέλος 3 προσφυγεία ήσαν έμικρομέγιστα κατά τήν 31ην Δεκεμβρίου 1975. Ο κατωτέρω Πίναξ είναι σχετικός.

'Ανέλυσις τών κατά τό 1974 ως καί καθ' έλάχιστην τριμήνιαν τού 1975 κατανωληθεισών προσφυγών συν-μειν άρθρου 4(α) τού Ν. 50/74 εις τό Δικαστήριον Εργατικόν Διαφορών βάσει τού άποτελέσματος των.

ΠΕΡΙΟΔΟΣ	ΕΤΟΣ	ΑΡ. ΠΡΟΣΦ.	ΑΠΟΤΕΛΕΣΜΑ ΠΡΟΣΦΥΓΗΣ ΕΙΣ ΔΙΚΑΣΤΗΡΙΟΝ ΕΡΓΑΤΙΚΩΝ ΔΙΑΦΟΡΩΝ				Ανεδε- ωρήθη άποφασίς του Υ- πουργού ένυ άκροά- σεως	Εμικρο- μήσ
			Απο- δεκτή κατό- πιν άκρο- άσεως	Απερ- ρίφθη κατό- πιν άκρο- άσεως	Απε- σύρθη- άπερρί- φθη άνευ ή πρό- του πέ- ρατος τής άκρο- άσεως	Ανεδε- ωρήθη άποφασίς του Υ- πουργού ένυ άκροά- σεως		
Νοεμβρίου- Δεκεμβρίου	1974	2	1	1	-	-	-	
ΣΥΝΟΛΟΝ	1974	2	1	1	-	-	-	
Ιανουαρί- ου-Μάρτιου	1975	3	-	1	2	-	-	
Απριλίου- ,Ιουνίου	1975	7	2	2	-	3	-	
Ιουλίου- Σεπτεμβρίου	1975	11	-	2	5	4	-	
Οκτωβρίου Δεκεμβρίου	1975	13	1	-	3	6	3	
ΣΥΝΟΛΟΝ	1975	34	3	5	10	13	3	
ΓΕΝΙΚΟΝ	1974/ 1975	36	4	6	10	13	3	

Προσφυγεία εις τόν Υπουργόν διά μεσολάβησιν εις εργατικήν Διαφοράν δυνάμει τού άρθρου 4(γ) τού Ν. 50/74

183. 'Επί τού πρόκειμένου, σχετικά είναι αί παράγραφοι 157-158 άνωτέρω.

Παραπομπή εργατικών διαφορών εις τό Δικαστήριον Εργατικόν Διαφορών δυνάμει τού άρθρου 4(γ) τού Ν. 50/74

184. Συνολικώς 14 εργατικά διαφορά έπαρτέμφθησάν υπό τού Υπουργού εις τό Δικαστήριον Εργατικόν Διαφορών. Είς 1 περίπτωση τά ενδιαφερόμενα μέρη προσέφυγον άπ' εύθείας εις τό Δικαστήριον Εργατικόν Διαφορών χωρίς προηγουμένη μεσολάβησιν τού Κλάδου Βιομηχανικών Σχέσεων. Είς 6 εκ τών 15 ως άνω περιπτώσεων ή εργατική διαφορά έξεδικάσθη καί τό Δικαστήριον Εργατικόν Διαφορών έξέδωσε σχετικήν άπόφασιν

ένω 5 άλλα εργατικά διαφορά συνεβιβάσθησαν υπό του Δι-
καστηρίου. Τέλος 2 διαφορά απέσφθησαν υπό των ένδιαφε-
ρομένων και 2 παρέμεινον έκκρεμείς κατά τό τέλος του 1975.
Σχετικός, έν προκειμένω, είναι ο κατωτέρω πίναξ.

185. 'Ανάγκη τών καθ'έκαστην τριμηνίαν του 1975
παραπεμφθεισών εργατικών διαφορών εις τό Δικαστήριον
'Εργατικών Διαφορών, δυνάμει του άρθρου 4(γ) του Ν.50/74,
βάσει του αποτελέσματος των, παρατίθεται εις τόν κατωτέρω
πίνακα:

ΠΕΡΙΟΔΟΣ	ΑΠΟΤΕΛΕΣΜΑ ΠΑΡΑΠΟΜΗΣ				
	Αριθμός παρα- πομπών	Απόφασις κατόπιν άκροάσεως	Συμβι- βασμός	Από- συρισ	Εκκρε- μής
'Ιανουαρίου- Μαρτίου	1	1	-	-	-
'Απριλίου- 'Ιουνίου	5	2	2	1	-
'Ιουλίου- Σεπτεμβρίου	4	1	3	-	-
'Οκτωβρίου- Δεκεμβρίου	5	2	-	2	1
ΣΥΝΟΛΟΝ	15	6	5	2	2

186. Συμπεράσματα

(α) 'Ο αριθμός τών επιχειρήσεων αι όποιαι έξηκολούθη-
σαν νά θεωρούνται πληγείσαι, κατά τό τέλος του έτους,
έμειώθη από 564 εις 347. 'Ο τελευταίος ουτος αριθμός
δέν περιλαμβάνει επιχειρήσεις τών οποίων αίτησις προς
καθορισμόν των ως πληγείσων ήτο είσέτι έκκρεμής κατά
τό τέλος του έτους. Αι επιχειρήσεις αύται υπολογίζονται
εις 60-70 περίπου.

(β) Τό 37,86% ή 10.942 έκ των 28.102 άτομων τά όποια
έργοδοτούντο υπό των "πληγείσων" επιχειρήσεων πρό της
έκρύθμου καταστάσεως απέλυθησαν (ή τεραστία πλειοψηφία)
ή πράγματι απέχρησαν οίμειοθελώς πρό της 11ης Σεπτεμβρίου
1974 οτε άπγορευθήσαν αι άπολύσεις λόγω πλεονασμού.

"Εκτοτε, ως δεικνύεται υπό του πίνακος της παραγρά-
φου 176 άνωτέρω, φαίνεται ότι δέν έμειώθη περαιτέρω τό
σύνολον των υπό των επιχειρήσεων έργοδοτουμένων,
ίσως δέ τοϋτο νά έχη αύξηθη. Η τοιαύτη αύξηση ή ή μή
περαιτέρω μείωσις έσημειώθη, παρά τό γεγονός ότι αι περί-
ων ό λόγος επιχειρήσεις, έφ' όσον καθωρίσθησαν ως πλη-
γείσαι, είχαν, δυνάμει της έκτάκτου νομοθεσίας τήν
εύχέρειαν απολύσεως προσωπικού άκολουθούσαι τήν νεο-
μισμένην διαδικασίαν.

Φαίνεται, ότι πολλοί έκ των επιχειρήσεων αι όποιαι
καθωρίσθησαν ως πληγείσαι είχαν κατορθώσει νά απαλλαγούν
άπό τό μεγαλύτερον μέρος του πλεονάζοντος προσωπικού
των πρό της άπαγορεύσεως των άπολύσεων και άκολουθως
έχρησιμοποίησαν τά υπό της έκτάκτου νομοθεσίας παρεχό-
μενα εις ταύτας δικαιώματα μάλλον διά νά διαφοροποιή-
σουν όρους έργοδοτήσεως και νά κρατήσουν τό ποσόν της
μειώσεως των άπολαβών των έργοδοτουμένων των παρά διά
νά άπολύσουν προσωπικόν.

Εις μίαν των περιπτώσεων αι όποιαι περιλαμβάνονται
εις τόν πίνακα τά μέρη προσέφυγόν άπ' εύθείας εις τό
Δικαστήριον Εργατικών Διαφορών.

III. ΥΠΗΡΕΣΙΑΙ ΠΡΟΣ ΤΗΝ ΕΞΟΔΟΧΕΙΑΚΗΝ ΚΑΙ
ΕΠΙΣΤΙΤΙΣΤΙΚΗΝ ΒΙΟΜΗΧΑΝΙΑΝ

187. Δύο μόνιμοι τριμερείς 'Επιτροπαί, μία διά τά Εξοδοχέια καί μία διά τά Κέντρα 'Αναψυχής, επιβλέπουσιν τήν εφαρμογήν τών ὄρων ἐργασίας τών ἐργοδοτουμένων εἰς τήν Εξοδοχέιακήν καί 'Επισιτιστικήν Βιομηχανίαν. Τό 'Υπουργεῖον μέσῳ τοῦ 'Ανωτέρου Λειτουργοῦ Βιομηχανικῶν Σχέσεων, προεδρεύει τών 'Επιτροπῶν καί ἐφαρμόζει τάς ἀποφάσεις τών.

188. Αἱ κυριώτεραι ἐξουσίαι καί τά καθήκοντα τών 'Επιτροπῶν εἶναι:—

- (α) Νά μεριμνοῦν διά τήν τήρησιν καί ἐφαρμογήν τών διατάξεων περί Εξοδοχέιων καί 'Εργοδοτουμένων εἰς Κέντρα 'Αναψυχῆς Κανονισμῶν.
 - (β) Νά ἐπιλαμβάνωνται διαφορῶν ἀναφωρευμένων κατά τήν ἐφαρμογήν τών Κανονισμῶν ὡς καί παραπόνων διά παραβάσεις τούτων.
189. Κατά τό 1975 ἡ 'Επιτροπή διά τά Εξοδοχέια ἐπραγματοποίησε μίαν συνεδρίαν ἐν σχέσει πρὸς ἀπολύσεις ὑπαλλήλων. Ἐξ ἄλλου ἡ 'Επιτροπή διά τά Κέντρα 'Αναψυχῆς συνήλαθεν εἰς δύο συνεδρίας πρὸς καταρτισμόν νέου καταλόγου τῶν Κέντρων 'Αναψυχῆς, τά ὅποια δυνάμει τῶν περί 'Εργοδοτουμένων εἰς Κέντρα 'Αναψυχῆς Κανονισμῶν ὑποχρεοῦνται νά χρεῶνουν 10% ὡς δικαίωμα ὑπηρεσίας ἐπί τῶν λογαριασμῶν τῶν πελατῶν.

190. Ὁ καταρτισμός τοῦ νέου καταλόγου σκοπὸν ἔχει τήν ὁμαλήν καί ἀποτελεσματικὴν λειτουργίαν τῶν Κανονισμῶν. Κατέστη δέ ἀναγκαῖος λόγῳ —

(α) Τῆς Τουρκικῆς εἰσβολῆς ἡ ὁποία εἶχεν ὡς ἀποτέλεσμα τήν κατάληψιν τῶν πόλεων Ἀμμοχώστου καί Κυρηνείας εἰς τάς ὁποίας εὐρίσκοντο τά πλεῖστα Κέντρα 'Αναψυχῆς, καί

(β) Τοῦ γεγονότος ὅτι ὁ προηγουμένος κατάλογος δέν ἀνταπεκρίνετο πλέον εἰς τήν πραγματικότητα διότι ἀρκετά Κέντρα 'Αναψυχῆς εἴτε ἐκλείσαν εἴτε ἠλλάξαν ἐπωνυμίαν ἐνῶ ἐν τῷ μεταξῷ ἐδημιουργήθησαν νέα.

191. Ἡ κατά τό 1975 παρατηρηθεῖσα μείωσις τῆς παραπομπῆς παραπόνων πρὸς τάς δύο 'Επιτροπὰς ὀφείλεται κατά μέγα μέρος εἰς τό γεγονός ὅτι τά Εξοδοχέια καί Κέντρα 'Αναψυχῆς τῶν πόλεων Ἀμμοχώστου καί Κυρηνείας εἰς τάς ὁποίας ἀπασχολεῖτο τό πλεῖστον μέρος τοῦ ἐργατικοῦ δυναμικοῦ τῶν Εξοδοχέιων καί κέντρων ἀναψυχῆς, κατελήφθησαν ὑπὸ τῶν Τούρκων εἰσβολέων.

I . ΥΠΗΡΕΣΙΑ ΔΙΕΥΘΥΝΣΕΩΣ ΚΥΒΕΡΝΗΤΙΚΩΝ ΕΡΓΙΩΝ

192. Ἔργον τῆς Ὑπηρεσίας εἶναι ἡ ἐγκαθίδρυσις, διατήρησις καί προαγωγή ἐνδεδειγμένων μεθόδων διευθύνσεως προσωπικοῦ διά τούς 6.000 περίπου ἐργάτας τῆς Κυβερνήσεως, ἡ προαγωγή ὑγείων ἐργατικῶν σχέσεων μεταξῦ Κυβερνήσεως καί ἐργατῶν καί ἡ ὑποβοήθησις διά τήν ἐπίλυσιν ἐργατικῶν διαφορῶν καί προσωπικῶν παραπόνων.

193. Τά ὀρομίσθια καί οἱ ὄροι ἀπασχολήσεως τῆς Κυβερνήσεως καθορίζονται ὑπὸ τῆς Μικτῆς Ἐργατικῆς Ἐπιτροπῆς (Μ.Ε.Π.) ἡ ὁποία ἀποτελεῖται ἀπὸ Κυβερνητικοῦ καί συντεχνιακοῦ εκπροσώπου. Λειτουργός τῆς Ὑπηρεσίας Διευθύνσεως Κυβερνητικῶν Ἐργιῶν ἐκτελεῖ χρέη Γραμματέως τῆς Μ.Ε.Π. καί ταυτοχρόνως ἐνεργεῖ ὡς Σύμβουλος τῆς ἐπισήμου πλευρᾶς

είς τήν ἐν λόγῳ Ἐπιτροπὴν προσφέρων πρὸς αὐτὴν βοήθειαν κατὰ τὰς διαπραγματεύσεις τῆς μετὰ τῶν συντεχνιῶν ἐπιθεμάτων ἀφορῶντων τὰ ὠρομίσθια καὶ τοὺς ὅρους ἀπασχολήσεως τῶν Κυβερνητικῶν ἔργατων.

ΣΥΝΕΔΡΙΑΙ ΚΥΒΕΡΝΗΤΙΚΗΣ ΜΙΚΤΗΣ ΕΡΓΑΤΙΚΗΣ ΕΠΙΤΡΟΠΗΣ

194. Ἡ Μικτὴ Ἐργατικὴ Ἐπιτροπὴ συνήλθε κατὰ τὴν διάρκειαν τοῦ ἔτους εἰς τρεῖς (3) συνεδρίας, ἐν συνκρίσει μὲ τέσσαρες (4) συνεδρίας κατὰ τὸ 1974 καὶ πέντε (5) κατὰ τὸ 1975. Κατὰ τὰς συνεδρίας τῆς ἡ Ἐπιτροπὴ ἔλαβε ἀποφάσεις ἐπὶ διαφόρων θεμάτων ἀφορῶντων τοὺς Κυβερνητικούς ἔργατας καὶ ἐπελήφθη διαφόρων θεμάτων, ἅτινα πρῶτον εἰσψαν ὡς ἐκ τῆς τουρκικῆς εἰσβολῆς.

195. Τὰ κυριώτερα προβλήματα τῶν ὁποίων ἡ Ἐπιτροπὴ ἐπελήφθη κατὰ τὴν διάρκειαν τοῦ ἔτους ἦσαν τὰ κάτωθι:

(α) Ἐφαρμογὴ πενθημέρου ἑβδομάδος ἔργατας

196. Ἡ ἀπόφασις δι' ἐφαρμογὴν πενθημέρου ἑβδομαδιαίας ἔργατας ἐλήφθη τὸν Μάρτιον τοῦ 1974 καὶ ἔτυχεν ἐφαρμογῆς τὸν Ἀπρίλιον τοῦ ἴδιου ἔτους. Τὸν Αὐγουστον τοῦ 1974 ἡ Μικτὴ Ἐργατικὴ Ἐπιτροπὴ εἰς ἔκτακτον αὐτῆς συνεδρίαν, ἀπεφάσισε, λόγῳ τῶν κρατούσων τότε ἀνωμάλων συνθηκῶν, ὅπως ἐπαναφέρῃ τὴν ἐξαήμερον ἑβδομαδιαίαν ἔργαταν. Τὸν Ἰανουάριον τοῦ 1975 δι' ἀποφάσεως τῆς Μικτῆς Ἐργατικῆς Ἐπιτροπῆς ἐτέθη ἐν ἰσχύϊ ἐκ νέου ὁ θεσμὸς τῆς πενθημέρου ἑβδομαδιαίας ἔργατας.

(β) Χριστουγεννιάτικον φιλοδώρημα

197. Ἡ Ἐπιτροπὴ ἀπεφάσισεν ὅπως καταβάλλῃ πρὸς τοὺς ἐγκλωβισμένους ἀγνοουμένους καὶ ἐστρατευμένους ἔργατας καὶ διὰ τὸ ἔτος 1975 τὸ φιλοδώρημα τῶν Χριστουγεννίων (53η - 54η ἑβδομάδα).

(γ) Καταβολὴ τῶν ὠρομισθίων πρὸς τοὺς ἐστρατευμένους, ἐγκλωβισμένους καὶ ἀγνοουμένους Κυβερνητικούς ἔργατας

198. Ἀπεφασίσθη ὅπως ἡ καταβολὴ ὠρομισθίων πρὸς τοὺς ἐστρατευμένους καὶ ἐγκλωβισμένους τακτικούς ἔργατας συνεχισθῇ. Ὅσον ἀφορᾷ τοὺς ἀγνοουμένους ἢ ἀνωτέρω ἀπόφασις θὰ ἰσχύῃ μέχρι τῆς 30ης Νοεμβρίου 1975.

(δ) Ἀπόλυσις ἀπασχολουμένων συνταξιούχων ἔργατων

199. Ἀπεφασίσθη ὅπως, ἅπαντες οἱ Κυβερνητικοὶ ἔργαται οἱ λαμβάνοντες σύνταξιν εἴτε ἐκ τῆς Δημοσίας Ἰπηρεσίας εἴτε ἐξ οἰουδήποτε ὀργανισμοῦ, ἀπολυθῶσι μέχρι τέλους τοῦ 1975, ἀσχετῶς ἡλικίας. Μόνον εἰς ἐξαιρετικὰς περιπτώσεις ἢ ἀπασχόλησις τούτων δυνατὸν νὰ παραταθῇ μέχρι τέλους Μαρτίου 1976.

(ε) Τροποποιήσις τῶν Κανονισμῶν τοῦ Ταμείου Προνοίας

200. Εἰς τοὺς τροποποιηθέντας νέους Κανονισμοὺς διαλαμβάνεται πρόνοια, ἣτις παρέχει τὴν δυνατότητα πρὸς τὰ πληγέντα μέλη τοῦ ταμείου ὅπως προβοῦν εἰς μερικὴν ἀνάληψιν ἐκ τῶν εἰσφορῶν των πρὸς ἀντιμετώπισιν ἐπειγουσῶν οἰκογενειακῶν ἀναγκῶν.

ΚΥΡΙΩΤΕΡΑΙ ΔΡΑΣΤΗΡΙΟΤΗΤΕΣ

Κεντρικόν Ἀρχεῖον

201. Ἡ σχετικὴ ἐργασία διὰ τὴν συμπλήρωσιν τοῦ κεντρικοῦ ἀρχείου ἢ ὁποῖα διεκώπη τὸ 1974 λόγῳ τῆς δημιουργηθείσης ἀνωμαλίας καταστάσεως ἐσυνεχίσθη κατὰ τὸ 1975 μὲ ἀποτέλεσμα νὰ συγκεντρωθοῦν καὶ νὰ ταξινομηθοῦν εἰς τὸ Ἀρχεῖον τὰ ἀτομικὰ στοιχεῖα 3.000 περίπου τακτικῶν Κυβερνητικῶν ἐργασιῶν.

Πειθαρχικοὶ Κανονισμοὶ

202. Τὸ ἤδη ἐτοιμασθέν προσχέδιον Πειθαρχικῶν Κανονισμῶν τὸ ὁποῖον θὰ ἐπετέλει μέρος τῶν Γενικῶν Κανονισμῶν τῶν διεπόντων τοὺς Ὁρους Ἐργασίας τῶν Κυβερνητικῶν Ἐργασιῶν δὲν κατέστη δυνατὸν νὰ ἐγκριθῇ λόγῳ τοῦ ὅτι αἱ συντεχνιαὶ δὲν ὑπέβαλον εἰσέτι τὰς ἀπόψεις των ἐπ' αὐτοῦ.

203. Ἡ Κυβέρνησις ἐξακολουθεῖ νὰ παραμένῃ καὶ κατὰ τὸ 1975 ὁ μεγαλύτερος ἐργοδοτὴς ἐργατῶν ἐν Κύπρῳ.

204. Εἰς τὸν κατωτέρω πῖνακα ἐμφαίνεται ὁ ἀριθμὸς τῶν κατ' ἔτος ἀπασχοληθέντων ἐργατῶν ἀπὸ τὸ 1966 μέχρι τὸ 1975, καθὼς ἐπίσης καὶ τὸ ἀντίστοιχον δαπανηθέν ποσὸν χρημάτων δι' ὠρομίσθια καὶ λοιπὰ ὠφελήματα.

ΕΤΟΣ	ΣΥΝΟΛΟΝ	ΤΑΚΤΙΚΟΙ ΕΡΓΑΤΑΙ	ΕΚΤΑΚΤΟΙ ΕΡΓΑΤΑΙ	ΠΟΣΟΝ ΔΑΠΑΝΗΣΘΕΝ ΔΙ' ὉΡΟΜΙΣΘΙΑ
1966	5.361	1.742	3.619	1.651.347
1967	5.566	1.624	3.942	1.748.445
1968	8.475	2.321	6.154	2.815.650
1969	6.392	2.631	3.761	2.453.587
1970	5.610	2.816	2.793	2.470.896
1971	5.486	2.910	2.576	2.548.396
1972	5.659	2.921	2.739	2.950.000
1973	5.494	2.978	2.516	3.343.289
1974	5.406	3.065	2.341	3.752.175
1975	6.013	3.067	2.946	4.259.467

205. Εἰς τὸν κατωτέρω πῖνακα ἐμφαίνεται τὸ ἐργατικὸν δυναμικὸν τῆς Κυβερνήσεως τὸ ἀπασχοληθέν καθ' ἕκαστον μῆνα τοῦ ἔτους 1975, καθὼς καὶ τὸ ἀντίστοιχον δαπανηθέν ποσὸν χρημάτων δι' ὠρομίσθια καὶ λοιπὰ ὠφελήματα.

ΜΗΝ	ΣΥΝΟΛΟΝ ΕΡΓΑΤΩΝ	ΤΑΚΤΙΚΟΙ ΕΡΓΑΤΑΙ	ΕΚΤΑΚΤΟΙ ΕΡΓΑΤΑΙ	ΠΟΣΟΝ ΔΑΠΑΝΗΣΘΕΝ ΔΙ' ὉΡΟΜΙΣΘΙΑ
Ἰανουάριος	5.706	3.097	2.609	360.080
Φεβρουάριος	5.489	3.112	2.377	319.341
Μάρτιος	5.647	3.111	2.536	356.223
Ἀπρίλιος	5.802	3.107	2.695	347.045
Μάϊος	5.999	3.095	2.904	356.283
Ἰουνίος	6.407	3.068	3.339	366.599
Ἰούλιος	6.038	3.000	3.038	363.702
Αὐγουστος	5.797	2.992	2.805	351.269
Σεπτέμβριος	6.132	3.084	3.048	349.094
Ὀκτώβριος	6.339	3.042	3.297	367.540
Νοέμβριος	6.391	3.076	3.315	371.474
Δεκέμβριος	6.419	3.019	3.400	350.817
Μέσος ὅρος	6.013	3.067	2.946	354.956

206. Δυναμίει τών προνοιών του περί Συντεχνιών Νόμου ὅλαι αἱ Συντεχνίαι εἶναι ὑποχρεωμέναι ὅπως, ἀμα τῇ καθιδρύσει των, ἐγγράφωνται συμφώνως πρὸς τὰς προνοίας αὐτοῦ.

207. Ἡ νομική ὑπόστασις τῶν συντεχνιῶν ἀποκτᾶται καὶ κατοχυροῦται διὰ τῆς ἐγγραφῆς των δυνάμει τοῦ ρηθέντος Νόμου. Μετὰ τὰς τροποποιήσεις τοῦ 1965, ὁ Νόμος καλύπτει, μεταξὺ ἄλλων, βασικὰς προνοίας τῶν Διέθνῶν Συμβάσεων περί Συνδικαλιστικῆς Ἐλευθερίας (Ἄρ. 87 τοῦ 1948) καὶ Δικαιώματος Ὁργανώσεως καὶ Συλλογικῶν Διειρηγματεύσεων (Ἄρ. 98 τοῦ 1949).

208. Ὁσαύτως τὸ δικαίωμα τοῦ ἐλευθέρας συνεταίριζοσθαι, ἥτοι, τῆς ἐλευθέρας ιδρύσεως συντεχνιῶν ἐργατῶν καὶ συνδέσμων ἐργοδοτῶν, διασφαλίζεται ὑπὸ τοῦ ἄρθρου 21(2) τοῦ Συντάγματος τῆς Δημοκρατίας.

209. Ἐξ ἄλλου ἡ λειτουργία τῶν συντεχνιῶν καὶ τῶν ἐργοδοτικῶν συνδέσμων διέπεται ὑπὸ καταστατικῶν, τὰ ὅποια ἐπινοοῦνται ἐλευθέρως ὑπὸ τῶν μελῶν των, ἀνευ οἰασδήποτε ἐπεμβάσεως ἐκ μέρους δημοσίας ἢ ἄλλης ἀρχῆς.

210. Μέχρι τοῦ 1970 καθήκοντα Ἐφόρου Συντεχνιῶν ἐξετέλει ὁ Ἐπίσημος Παραλήπτης καὶ Ἐφορος. Βάσει ὅμως τροποποιήσεως ἡ ὅποια ἐπηνέχθη τὸν Ἀπρίλιον τοῦ 1970 εἰς τὸν Περὶ Συντεχνιῶν Νόμον, ὁ Ἵπουργός Ἐργασίας καὶ Κοινωνικῶν Ἀσφαλίσεων ὀρίζει ὡς Ἐφορον Συντεχνιῶν δημόσιον ὑπάλληλον ὑπηρετοῦντα παρὰ τῷ Ἵπουργεῖῳ.

211. Δυναμίει τῆς ὡς ἄνω τροποποιήσεως ὁ Ἵπουργός Ἐργασίας καὶ Κοινωνικῶν Ἀσφαλίσεων ὤρισεν ὡς Ἐφορον Συντεχνιῶν τὸν Γενικὸν Διευθυντῆς τοῦ Ἵπουργείου.

212. Ὑπὸ τὰς ὀδηγίας τοῦ Ἐφόρου Συντεχνιῶν καὶ τῆν ἄμεσον ἐπιβλεψίν του Ἀνωτέρου Διευτοροῦ Βιομηχανικῶν Σχέσεων οἱ δύο Διευτοροὶ τῆς Ὑπηρεσίας, ἥτοι ὁ Ἐξεταστῆς Συντεχνιῶν καὶ ὁ Βοηθὸς Ἐξεταστῆς Συντεχνιῶν, χειρίζονται ἀπαντα τὰ θέματα τὰ σχετιζόμενα μὲ τῆν ἐφαρμογὴν τοῦ περὶ Συντεχνιῶν Νόμου, περιλαμβανομένων τῶν ἀκολούθων:

- (α) Ἐξέτασις τῶν αἰτήσεων δι' ἐγγραφὴν ἢ συγχώνευσιν συντεχνιῶν, ἀνάκλησιν ἢ ἀκύρωσιν πιστοποιητικῶν ἐγγραφῆς καὶ διάλυσιν συντεχνιῶν.
 - (β) Ἐπιθεώρησις συντεχνιῶν
 - (γ) Συλλογὴ στατιστικῶν στοιχείων σχετιζομένων μὲ τῆν ἐργασίαν τῆς Ὑπηρεσίας.
 - (δ) Παροχὴ συμβουλῶν πρὸς τὰς συντεχνίας ἐπὶ θεμάτων ἀφορῶντων τὰς προνοίας τοῦ Περὶ Συντεχνιῶν Νόμου.
213. Κατὰ τῆν 31ην Δεκεμβρίου 1975, αἱ ἐν τῷ Μητρώφ Συντεχνιῶν ἐγγεγραμμέναι συνδικαλιστικαὶ ὀργανώσεις ἦσαν:—
- (α) 24 Σύνδεσμοι Ἐργοδοτῶν μὲ 1 Παραρτήματα,
 - (β) 111 Συντεχνίαι Ἐργατῶν μὲ 245 Παραρτήματα,
 - (γ) 7 Ὁμοσπονδίαι Συντεχνιῶν Ἐργατῶν,
 - (δ) 5 Συνομοσπονδίαι Συντεχνιῶν Ἐργατῶν μὲ 10 Παραρτήματα.

214. Συμφώνως προς τὰς ἐτησίαις καταστάσεις αἱ ὀποῖαι ὑποβάλλονται ὑπὸ τῶν συντεχνιῶν ὁ ὀλικὸς ἀριθμὸς τῶν μελῶν ὄλων τῶν συντεχνιῶν τῶν ἐργατῶν ἦτο κατὰ τὴν 31ην Δεκεμβρίου 1974, 97.113.

215. Ἐξ ἄλλου ὁ ὀλικὸς ἀριθμὸς τῶν μελῶν τῶν συνδέσμων ἐργοδοτῶν κατὰ τὴν εἰδικὴν περίοδον ἦτο 2.671. Πλεῖστοι ἐκ τῶν συνδέσμων ἐργοδοτῶν ὑπάγονται εἰς τὴν Ὁμοσπονδίαν Ἐργοδοτῶν Κύπρου, ἡ ὀποῖα εἶναι ἐγγεγραμμένη βάζει τοῦ περὶ Ἐταιρειῶν Νόμου. Τὴν 31.12.75 11 σύνδεσμοι ἐργοδοτῶν ἀριθμοῦντες 474 μέλη ὑπήγοντο εἰς τὴν Ὁμοσπονδίαν Ἐργοδοτῶν Κύπρου. Ἐξ ἄλλου 300 ἐργοδοταὶ ἦσαν ἀπ' εὐθείας μέλη αὐτῆς.

216. Ὁ ὀλικὸς ἀριθμὸς τῶν ἐργατοῦπαλλήλων οἱ ὀποῖοι ἀπησχολοῦντο ὑπὸ μελῶν τῆς Ὁμοσπονδίας Ἐργοδοτῶν Κύπρου ἀνῆρχετο εἰς 40.000 περίπου.

217. Πολλοὶ σύνδεσμοι ἐργοδοτῶν καὶ συντεχνίαι, μετὰ τὴν κατάληψιν ὑπὸ τῶν Τούρκων εἰσβολῶν τοῦ 40% τῆς νήσου, ἠναγκάσθησαν νὰ ἐγκαταλείψουν τὰς περιοχὰς των, τὴν περιουσίαν καὶ τὰ βιβλία των, καὶ νὰ ἐγκατασταθοῦν εἰς τὰς ἐλεγχομένους ὑπὸ τοῦ Κράτους περιοχὰς. Συνολικῶς ἐξετοπισθῆσαν:-

(α) 5 σύνδεσμοι ἐργοδοτῶν καὶ 1 παράρτημα συνδέσμου ἐργοδοτῶν, μὲ σύνολον 197 μέλη, καὶ

(β) 1 ὁμοσπονδία ἐργατῶν, 12 συντεχνίαι ἐργατῶν καὶ 96 παραρτήματα συντεχνιῶν, μὲ σύνολον 21.946 μέλη.

218. Ἡ ἐγκαταλειφθεῖσα περιουσία τῶν συνδέσμων ἐργοδοτῶν ὑπολογίζεται ὅτι ἀνέρχεται εἰς £9.783 περίπου, τῶν δὲ συντεχνιῶν εἰς £82.729 περίπου.

219. Αἱ ἐκτοπισθεῖσαι ὀργανώσεις, πλὴν ἐλαχίστων ἐξαίρεσεων, δὲν ὑπέβαλον ὠλοκληρωμένης Ἐτησίας Καταστάσεις Δογαριασμῶν, καθ' ὅτι, ὡς προαναφέρθη τὰ βιβλία των ἐγκαταλείφθησαν εἰς τὰς κατεχομένης περιοχὰς. μερικαὶ δὲ μάλιστα ἐκ τούτων οὐδὲν στοιχεῖον ὑπέβαλον. Μερικῶν παραρτημάτων τῶν συντεχνιῶν ματεστράφησαν τὰ βιβλία κατὰ τὸ πραξικόπημα. Ὡς ἐκ τούτου δι' ἀπάσας τὰς ἐν λόγῳ περιπτώσεις ἐχρησιμότης ἤθησαν τὰ στοιχεῖα τοῦ ἔτους 1973.

220. Οὐδέμια Τουρκικὴ ὀργανώσις ὑπέβαλε Ἐτησίας Καταστάσεις Δογαριασμῶν ἢ οἰονδήποτε ἔγγραφον ἀπαιτούμενον ὑπὸ τοῦ Νόμου. Συνεπῶς καὶ διὰ τὰς ἐν λόγῳ ὀργανώσεις ἐχρησιμότης ἦθησαν τὰ στοιχεῖα ἅτινα ἐχρησιμότης ἤθησαν ἐν σχέσει μὲ τὴν ἐκθεσιν διὰ τὸ ἔτος 1973.

221. Τὴν 31ην Δεκεμβρίου 1975, ἦσαν ἐγγεγραμμένοι 24 σύνδεσμοι ἐργοδοτῶν ἀριθμοῦντες 2.671 μέλη (ἴδε πλῆνα κατὰ τὴν 31.12.74).

222. Τὴν 31.12.75 ἦσαν ἐγγεγραμμένοι αἱ ἀκόλουθοι 5 συννομοσπονδίαι:-

(α) Παγκύπριος Ἐργατικὴ Ὁμοσπονδία (Π.Ε.Ο.), ἀριθμοῦσα τὴν 31.12.74 44.454 μέλη. Ἡ Π.Ε.Ο. εἶναι μέλος τῆς Παγκοσμίου Συνδικαλιστικῆς Ὁργανώσεως (Π.Σ.Ο.)

(β) Συννομοσπονδία Ἐργατῶν Κύπρου (Σ.Ε.Κ.), ἀριθμοῦσα τὴν 31.12.74 31.714 μέλη. Ἡ Σ.Ε.Κ. εἶναι μέλος τῆς Διεθνούς Συννομοσπονδίας Ἐλευθερίων Ἐργατικῶν Συνδικατῶν καὶ τῆς Γενικῆς Συννομοσπονδίας Ἐργατῶν Ἑλλάδος.

(γ) Όμοσπονδία Τουρκικών Συντεχνιών, αριθμouσα τήν 31.12.73 5.668 μέλη. Είς αυτήν ανήκουν αποκλειστικώς Τουρκικά Συντεχνία, είναι δέ μέλος τής Διεθνούς Συνομοσπονδίας Ήλευθέρων Εργατικών Συνδικάτων καί τής Ομοσπονδίας Εργατικών Συνδικάτων τής Τουρκίας.

(δ) Παγκύπριος Όμοσπονδία Ανεξαρτήτων Συντεχνιών (Π.Ο.Α.Σ.), αριθμouσα τήν 31.12.74 933 μέλη,

(ε) Δημοκρατική Εργατική Όμοσπονδία Κύπρου (Δ.Ε.Ο.Κ.), αριθμouσα τήν 31.12.74 435 μέλη.

223. Πλήν τών Συνομοσπονδιών, τήν 31.12.75 ήσαν έγγεγραμμέναι άρικεταί συντεχνίαί, μή ύπαγομέναί εις τήν δύναμιν οίασδήποτε Συνομοσπονδίας, αριθμouσαι συνολικώς 13.909 μέλη.

224. Αί κυριώτεραι τών έν λόγω συντεχνιών είναι: Η Παγκύπριος Συντεχνία Δημοσίων Υπαλλήλων (ΠΑ.ΣΥ.Δ.Υ.), ή Παγκύπριος Οργάνωσις Ελλήνων Διδασκάλων (Π.Ο.Ε.Δ.), ή Οργάνωσις Ελλήνων Λειτουργών Μέσης Εκπαίδευσεως Κύπρου (Ο.Ε.Δ.Μ.Ε.Κ.) καί ή Ένωσις Τραπεζικών Υπαλλήλων Κύπρου (Ε.Τ.Υ.Κ.).

225. Ο αριθμός τών μελών τών συντεχνιών καί τών συνδέσμων έργοδοτών άφορουν εις τό 1974, διότι δέν άποστέλλονται έγχαίρωσ τά στοιχεία τά άφορώντα τό ύπό έπισημότησιν έτος.

ΚΕΦΑΛΑΙΟΝ • ΑΣΦΑΛΕΙΑ ΥΓΕΙΑ ΚΑΙ
ΕΥΗΜΕΡΙΑ ΕΡΓΑΤΩΝ

ΓΕΝΙΚΑΙ ΕΠΙΘΕΩΡΗΣΕΙΣ

226. Οί 'Επιθεωρηταί 'Εργοστασίων διεξήγαγον τακτικώς επιθεωρήσεις εις τόπους εργασίας υποκειμένους εις τας προνοίας του Περί 'Εργοστασίων Νόμου ως και των λοιπών εργατικών νόμων πλην των νόμων περί Κοινωνικών Ασφαλίσεων, περί 'Ετησίων 'Αδειών μετ' Απολαβών και περί Τεματισμού, Απασχολήσεως, διά τους οποίους τήν εύδύνην έχει τό Τμήμα Κοινωνικών Ασφαλίσεων του Υπουργείου.

227. 'Ο όλικος αριθμός επιθεωρήσεων άνηλθε κατά τό 1975 εις 7.125 εκ των οποίων 6.732 ήσαν επιθεωρήσεις έργοστασίων και άλλων τόπων υποκειμένων εις τας προνοίας του περί 'Εργοστασίων Νόμου. 'Ο κατώτερω πίνναξ παρουσιάζει αναλυτικώς τον αριθμόν των διεξαχθεισών επιθεωρήσεων κατά τάξιν υποστατικού και κατ' έπαρχίαν. 'Ο πίνναξ περιλαμβάνει στήλην περιέχουσαν τά δεδομένα του 1974 τά οποία συγκρίνομενα με τά δεδομένα του υπό έπισκόπησιν έτους 1975, δεικνύουν μείωσιν εις τον αριθμόν των επιθεωρήσεων κατά 4,3%, ταυτοχρόνως όμως παρατηρείται σημαντική αύξηση εις τον αριθμόν των επιθεωρήσεων εργοστασίων της Δευκωσίας και Λεμεσού, λόγω κυρίως της επαναδραστηριοποιήσεως βιομηχανικών μονάδων αίτινες εύρισκοντο εις τας κατεχομένας περιόχας.

ΕΙΔΟΣ ΥΠΟΣΤΑ- ΤΙΚΩΝ	ΕΠΙΘΕ- ΩΡΗΣΕΙΣ	ΕΠΙΘΕΩΡΗΣΕΙΣ 1975	
	1974	Διά τας Δόξας	Από τας Πόδας Ολιγ.
'Εργοστάσια λει- τουργούντα διά κίνητηριου δυ- νάμεως	3566	1391	24
Υποστατικά άνευ κίνητηριου δυνά- μεως	301	241	14
Γεωργία	2	-	-
Λιμένες	2	-	2
Οικοδομικά	1371	243	96
'Εργοτάξια	1778	23	4
Γραφεία και Κα- ταστήματα	3	-	-
Μεταφοραί			
Προσωπικά Υπη- ρέσια	251	94	72
Άλλαι έπισκέψεις	172	9	47
Ο Λ Ι Κ Ο Ν	7446	3867	1624
		24	744
		866	7125

+ Αί επιθεωρήσεις αύται άφορούν υποστατικά εύρισκόμενα εις μή κατεχόμενα χωρία της 'Επαρχίας 'Αμμοχώστου.

228. 'Εκ των 516 γενομένων επιθεωρήσεων εις οικοδομικά έργοτάξια αίτινες εμφαίνονται εις τον άνωτέρω πίννακα, 238 διεξήχθησαν υπό του 'Επιθεωρητοϋ Ασφαλείας (Οικοδομών) όστις παρέσχε πληροφορίας και τεχνικώς συμβουλάς έν σχέσει με τας διατάξεις των περί Οικοδομών & 'Εργων Μηχανικών Κατασκευών ('Ασφάλεια, 'Υγεία και Εύημερία) Κανονισμών.

229. Κατά τό υπό έπισκοπήσιν έτος ύπάρχον έγγεγραμμένα 4.973 ύποστατικά τά όποια ύπδεινται εις επιθεωρήσεις συμφώνως πρός τόν περί Έργοστασίων Νόμον καί τούς βάσει αυτού έμδοθέντας Είδικούς Κανονισμούς. Επιπροσθέτως τούτων έπεθεωρήθη υπό τών άρμοδίων επιθεωρητών άριθμός άλλων έπιχειρήσεων καί ύποστατικών τά όποια ύπδεινται εις επιθεωρήσιν δυνάμει διαφόρων άλλων έργατικών νόμων. Πλήρης κατάλογος τούτων εμφαίνεται εις τόν κατωτέρω πίνακα.

ΕΙΔΟΣ ΥΠΟΣΤΑΤΙΚΩΝ	ΑΡΙΘΜΟΣ ΥΠΟΣΤΑΤΙΚΩΝ					
	Α/σία	Α/σός	Α/κα	Πάφος	ΟΛΙΚ.	
Έργοστάσια λει- τουργούντα διά κινητη- ρίου δυνάμεως	1892	1350	80	500	230	4052
Υποστατικά άνευ κι- νητηρίου δυνάμεως	441	120	16	21	103	701
Γεωργία	288	70	7	3	3	371
Λιμένες	-	2	-	3	1	6
Οίκοδομικά έργατάξια	84	25	8	74	29	220
Γραφεία καί Καταστή- ματα	3650	2600	11	1260	107	7628
Μεταφοραί	70	35	-	-	6	111
Προσωπικά Έπιχειρήσει	2200	480	-	40	26	2746
Ο. Α. Ι. Κ. Ο. Ν.	8625	4682	122	1901	505	15835

+ Τά ύποστατικά ταύτα εύρίσκονται εις μή κατεχόμενα χωρία τής Έπαρχιάς Άμμοχώστου.

ΕΠΙΘΕΩΡΗΣΕΙΣ ΑΤΜΟΛΕΒΗΤΩΝ ΚΑΙ ΑΤΜΟΔΕΚΤΩΝ

230. Ο άριθμός τών άτμολεβήτων καί άτμοδεικτών οι όποιοι ήσαν δεδηλωμένοι κατά τό 1975, άνήρχετο εις 309 καί 163 άντιστοιχώς.

231. Υπελογίσθη έπίσης ότι εις τās κατεχομένας περιόχας εύρίσκόντο έγκατεστημένοι 130 άτμολέβητες καί 50 άτμοδείκται.

232. Οι Έπιθεωρηταί Ασφαλείας (Άτμολεβήτων καί Μηχανημάτων) διεξήγαγον κατά τό υπό έπισκοπήσιν έτος συνολικώς 740 έξετάσεις δοχών πιέσεως άτμου, τά όποια λειτουργούν εις διάφορα ύποστατικά, ήτοι 572 έπιθεωρήσεις άτμολεβήτων καί 168 άτμοδεικτών, συμφώνως πρός τās προνοίας τών άρθρων 40 καί 41 τού περί Έργοστασίων Νόμου. Ως γνωστόν αι έξετάσεις άτμολεβήτων διεξάγονται τούλάχιστον άπας καθ' εκάστην περίοδον 14 μηνών ή έπειτα από εκτεταμένας έπιδιορθώσεις, ενώ έξετάσεις άτμοδεικτών διεξάγονται άπας τούλάχιστον άνά 26 μήνας.

233. Δέκα άτμολέβητες υπεβλήθησαν εις ύδραυλικήν δοκιμήν ως συμπλήρωμα τής έν γενει έξετάσεως των.

ΕΠΙΘΕΩΡΗΣΕΙΣ ΑΕΡΟΘΑΛΑΜΩΝ ΚΑΙ ΑΛΛΩΝ ΑΝΥΨΩΤΙΚΩΝ ΣΥΣΚΕΥΩΝ

234. Εις τόν κατωτέρω πίνακα εμφαίνονται τά είδη καί ο άριθμός τών μηχανημάτων τά όποια ύπδεινται εις τόν έλεγχόν τών Έπιθεωρητών Ασφαλείας (Άτμολεβήτων καί Μηχανημάτων) ως έπίσης καί ή άνωτάτη περίοδος μεταξύ έπιθεωρήσεων δι' εκαστον τύπον μηχανήματος.

ΕΙΔΟΣ ΜΗΧΑΝΗΜΑΤΟΣ	Αρ. Μηχανημάτων χρησιμοποιούμενων κατά το 1975	Μεγίστη περίοδος μεταξύ επιθεωρήσεων	Αρθρον του περι' Εργο-στασιών Νόμου περί σ'Χνότη-τος επι-θεωρήσεων
' Αεροθάλαμοι	1116	26 μήνες	42(6)
Γερανοί και άλλα ανυψωτικά συσκευαί	511	14 μήνες	35(2)
' Υδραυλικός ανυψωτήρες	194	12 μήνες	33(9)()
Κινητά αναβατόρια και ηλεκτρικοί ανελκυστήρες	433	6 μήνες	33(2)

235. Συνολικώς κατά το 1975 οι 'Επιθεωρηταί ' Ασφαλείας (' Ατμολεβήτων και μηχανημάτων) διεξήγαγον 628 επιθεωρήσεις αεροθαλάμων, 486 γερανών και άλλων ανυψωτικών συσκευών υποκειμένων εις επιθεωρήσεις συμφώνως τῷ άρθρῳ 35(2), 153 υδραυλικῶν ανυψωτήρων υποκειμένων εις επιθεωρήσιν συμφώνως τῷ άρθρῳ 33(9) (Σ) και 719 επιθεωρήσεις κινητῶν αναβατορίων και ηλεκτρικῶν ανελκυστήρων.

236. Εἰς τὰς κατεχομένās περιοχάς παρέμειναν 1077 μηχανήματα διαφόρων τύπων.

ΠΟΙΝΙΚΑΙ ΔΙΩΣΕΙΣ

237. Κατά τήν διάρκειαν τοῦ ὑπό ἐπισκόπησιν ἔτους ἔν πρόσωπον προσήχθη ἐνώπιον τοῦ Δικαστηρίου διά παράβασιν τῶν περί Οἰκοδομῶν και 'Εργῶν Μηχανικῶν Κατασκευῶν Κανονισμῶν τοῦ 1973 τοῦ περι' Εργοστασιῶν Νόμου Κεφ. 134, ἐπεβλήθη δέ εἰς αὐτόν πρόστιμον £40.-.

238. Ἐξ ἄλλου 116 πρόσωπα προσαχθέντα ὑπό τῆς ἄστυ-νομίας ἐνώπιον τοῦ Δικαστηρίου, κατεδικάσθησαν διά παραβάσεις ἐργατικῶν νόμων ἐπεβλήθησαν δέ πρόστιμα συνολικοῦ ποσοῦ £255.600. Ὁ ἀριθμός ὑποθέσεων και οἱ νόμοι βάσει τῶν ὁποίων προσήχθησαν οἱ παραβάται εἰς τὸ Δικαστήριον ὡς και τὰ ἐπιβληθέντα πρόστιμα παρατίθενται ἀναλυτικῶς εἰς τόν κατωτέρω πίνακα.

ΝΟΜΟΣ/ΚΑΝΟΝΙΣΜΟΙ	ΑΡ. ΥΠΟΘΕΣΕΩΝ	ΟΛΙΚΟΝ ΕΠΙ-ΒΑΘΕΥΤΩΝ ΠΡΟΣΤΙΜΩΝ
1. Ὁ Περὶ Βοηθῶν Καταστημάτων Νόμος Κεφ. 185	103	£152.600
2. Ὁ Περὶ Θερινῆς Μετασημβρινῆς ἀναπαύσεως Νόμος, Κεφ. 186	9	£ 13.000
3. Οἱ Περὶ Ἀλλοδαπῶν και Μεταναστεύσεως Κανονισμοί, 1949	4	£ 90.000

ΠΡΟΛΗΨΙΣ ΑΤΥΧΗΜΑΤΩΝ ΚΑΙ ΣΤΑΤΙΣΤΙΚΑ ΣΤΟΙΧΕΙΑ

239. Κατά τό υπό έπισκόπησιν έτος συνέβησαν 647 έργα-
τικα άτυχήματα έν συγκρίσει πρός 883 κατά τό παρελθόν
έτος, ήτοι παρετήρηθη μείωσις κατά 27%. Τά σημειωθέντα
θανατηφόρα έργατικά άτυχήματα ήσαν 2 έν συγκρίσει πρός
7 τοϋ προηγούμενου έτους. Δέον νά σημειωθῆ ότι ό έτήσιος
μέσος όρος των άνέργων διά τό 1975 έπαρουσίασεν σημαντι-
κήν αύξησιν καί άνήλθεν εις 22.543, τό γεγονός δέ τοϋτο
δικαιολογεί τήν παρατηρηθείσαν μείωσιν εις τόν άριθμόν
των άτυχημάτων.

'Ανάλυσις άτυχημάτων

ΠΙΝΑΞ 240. 'Ο Πίναξ 13 παρέχει άνάλυσιν των δηλωθέντων έργα-
ύπ' άρ. 13 τικων άτυχημάτων κατά βιομηχανίαν, φύλον, ηλικίαν, βαθμόν
βλάβης καί αίτιον.

ΠΙΝΑΞ 241. Κατά βιομηχανίαν κατανομή των εργατικων άτυχημά-
ύπ' άρ. 14 των εμφανίζεται εις τόν Πίνακα 14.

ΠΙΝΑΞ 242. 'Ο Πίναξ 15 δεικνύει υπό μορφήν γραφικής παραστά-
ύπ' άρ. 15 σεως τας τάσεις των δηλωθέντων άτυχημάτων κατά τήν περιό-
δον 1966 - 1975.

ΠΙΝΑΞ 243. 'Ο Πίναξ 16 παρουσιάζει τά διάφορα άτυχήματα κατ'
ύπ' άρ. 16 αίτιον, ταξινομηεί δέ ταϋτα εις έξ βασικας κατηγορίας. Εις
τόν πίνακα τοϋτον "Υλικά καί Ούσσια" τά όποια περιλαμβάνά-
νουν ήπτονα άντικείμενα, παρουσιάζονται ως τά αίτια τά
προκαλούντα τό μεγαλύτερον ποσοστόν των άτυχημάτων, ένώ
άκολουθει τό "Περιβάλλον, Εργασίας" τό όποτον περιλαμβάνά-
νει δάπεδα, κλίμακες, άνούγματα έπί δαπέδων καί τοίχων,
φωτισμόν, άερισμόν κ.λ.π.

Θανατηφόρα 'Ατυχήματα

244. Κατά τό 1975 έσημειώθησαν δύο θανατηφόρα έργα-
τικα άτυχήματα.

245. 'Ο κατωτέρω πίναξ παρουσιάζει άναλυτικώς τά έν
λόγῳ άτυχήματα κατ' έπαρχίαν, βιομηχανίαν καί αίτιον.

ΕΠΑΡΧΙΑ	Αριθμός ένεχομένων προσώπων	ΒΙΟΜΗΧΑΝΙΑ	Αίτιον άτυχήματος
Λ. ΦΙΝΕΣΟΣ	1	Θαλάσσια μεταφορά	'Υλικά-Ούσσια
ΠΑΦΟΣ	1	'Αλιεία	Περιβάλλον έργασίας

Αίτια άτυχημάτων

246. Οι 'Επιθεωρηταί 'Εργοστασιων διηρένησαν τά
σοβαρώτερα άτυχήματα μέ σκοπόν τήν άνακάλυψιν των αίτιων
καί τήν λήψιν των αναγκαίων μέτρων ως καί τήν παροχήν
όδηγιών διά τήν πρόληψιν τῆς επαναλήψεως παρομοίων άτυ-
χημάτων.

247. 'Ανασκόπησις των άτυχημάτων καταδεικνύει ότι τά
εις τας οικοδομήσεις έπισυμβάντα τά όποια καταλαμβάνουν
τό μεγαλύτερον ποσοστόν των περιπτώσεων έχουν ως κυριώ-
τερον αίτιον τήν μή λήψιν των αναγκαίων προληπτικων
μέτρων.

248. Είς τους άλλους τόπους εργασίας εν τούτοις, και ιδιαιτερώς εις τὰ έργοστάσια, τὰ πλείστα των ατυχημάτων φαίνεται ότι οφείλονται εις ανθρώπινον λάθος ή τόν ανθρώπινον παράγοντα εν γένει, συμπεριλαμβανομένης τής άγνοίας και άμελείας χρήσεως των παρεχομένων μέσων προστασίας του έργατου. Ως εκ τούτου ή διαπαιδαγώγησις των εργατών εις τὰ θέματα ασφαλείας θεωρείται πλέον υπό του Κλάδου ως εις των πρωταρχικών σκοπών και επιδιώξεων του.

ΥΓΕΙΑ ΚΑΙ ΕΥΗΜΕΡΙΑ.

249. Κατά τό υπό επισκόπησιν έτος, ούδεμια έπίσημος γνωστοποίησις Βιομηχανικών Ασθενειών έλήφθη υπό του Κλάδου Επιθεωρήσεως Εργοστασίων.

250. Ο Έπιθεωρητής Βιομηχανικού Περιβάλλοντος έτυχε δωδεκαμήνου ύποτροφίας, χορηγούμενης υπό του Ηνωμένου Βασιλείου βάσει του Προγράμματος Τεχνικής βοήθειας, διά μεταπτυχιακάς σπουδάς και εκπαίδευσιν εις τήν Βιομηχανικήν Υγιεινήν διά τό ακαδημαϊκόν έτος 1975-1976.

ΚΡΑΤΙΚΑ ΣΧΕΔΙΑ

251. Τό Τμήμα Κοινωνικών Ασφαλίσεων έχει υπό τήν διοίκησίν του τρία διακεκριμένα μέρη, άλλ' αλληλοσχετιζόμενα σχέδια, ήτοι (α) τό Σχέδιον Κοινωνικών Ασφαλίσεων, (β) τό Σχέδιον Ετησίων Αδειών μετ' Απολαβών, καί (γ) τό Σχέδιον Τεματισμού Απασχολήσεως. Τό προσωπικόν του Τμήματος κατανέμεται μεταξύ των τριών Σχεδίων συμφώνως πρός τας έκαστοτε ανάγκας ενός έκαστου τούτων, άνάλογος δέ είναι καί ή κατανομή των διά προσωπικόν αναγκών.

Α. ΣΧΕΔΙΟΝ ΚΟΙΝΩΝΙΚΩΝ ΑΣΦΑΛΙΣΕΩΝ

ΕΚΤΑΣΙΣ ΕΦΑΡΜΟΓΗΣ, ΤΥΠΟΣ, ΣΚΟΠΟΙ

252. Τό Σχέδιον Κοινωνικών Ασφαλίσεων κάλύπτει πέν πρόσωπον απασχολούμενον επί κέρδει εν Κύπρω. Διά τους σκοπούς του περί Κοινωνικών Ασφαλίσεων Νόμου, οι ήσφαλισμένοι του Σχεδίου κατατάσσονται εις τρεις κατηγορίας, ήτοι μισθωτός, αυτότελώς εργαζομένου καί προαιρετικώς ήσφαλισμένου.

253. Κατά τό τέλος του 1975 ό ολικός αριθμός των έργων εισφορέων του Σχεδίου άνήρχετο εις 115,200 περίπου, εν συγκρίσει πρός 183,000 περίπου πρό τής Τουρκικής εισβολής, ήτοι έσημειώθη μείωσις εκ 37% περίπου. Αναλυτικώτερον, ό αριθμός των μέν μισθωτών ενεργών εισφορέων κατήλθεν εις 85,000, εν συγκρίσει πρός 135,000, των δέ αυτότελώς εργαζομένων καί προαιρετικώς ήσφαλισμένων εις 30,000, εν συγκρίσει πρός 48,000. Η τοιαύτη μείωσις όφείλεται εις τήν πτώσιν του έπιπέδου απασχολήσεως λόγω τής Τουρκικής εισβολής.

254. Τό Σχέδιον χρηματοδοτεείται υπό των εργοδοτών, των ήσφαλισμένων καί τής Κυβερνήσεως. Εις τήν περίπτωσιν των μισθωτών, καταβάλλονται τρεις ίσαι εισφοραί: μία παρά του εργοδότη, έτέρα παρά του μισθωτού καί τρίτη εκ του Παγίου Ταμείου τής Δημοκρατίας. Εις τήν περίπτωσιν των αυτότελώς εργαζομένων καί των προαιρετικώς ήσφαλισμένων καταβάλλονται δύο εισφοραί: μία παρά του ήσφαλισμένου καί έτέρα, ίση πρός τό ήμισυ τής εισφοράς του ήσφαλισμένου, εκ του Παγίου Ταμείου τής Δημοκρατίας. Ο Πίναξ 17 δεικνύει τό έβδομά- διατον ύψος εισφορών έκάστης των τριών κατηγοριών ήσφαλισμένων.

ΠΙΝΑΞ
 ύπ' άρ.
 17

255. Τό Σχέδιον παρέχει χρηματικά ώφελήματα λόγω γάμου, μητρότητος, τοκετού, άσθενείας, άνεργίας, χηρείας, άνικανότητος, όρφανίας, γήρατος, θανάτου καί εργατικών άτυχημάτων καί επαγγελματικών νόσων. Παρέχεται ωσαύτως δωρεάν ιατρική περίθαλψις εις τους δικαιούχους συντάξεως άνικανότητος καί εις ήσφαλισμένους οι οποιοι ύφίστανται σωματικήν βλάβην λόγω εργατικού ατυχήματος ή επαγγελματικής νόσου. Οι μισθωτοί δικαιουονται εις όλα τά ως άνω ώφελήματα, οι αυτότελως εργαζόμενοι δικαιουονται εις παροχάς λόγω γάμου, τοκετού, άσθενείας, άνικανότητος, γήρατος, χηρείας, όρφανίας καί θανάτου, οι δέ προαιρετικώς ήσφαλισμένοι μόνον εις παροχάς λόγω γάμου, γήρατος, χηρείας, όρφανίας καί θανάτου.

256. Η χορήγησις των υπό του Σχεδίου προβλεπομένων παροχών, πλήν των παροχών λόγω εργατικών άτυχημάτων καί όρφανίας, εξαρτάται εξ ώρισμένων προϋποθέσεων εισφορών, λεπτομέρειαι των οποίων παρατίθενται εις τόν Πίνακα 18.

ΠΙΝΑΞ
 ύπ' άρ.
 18

257. Η άνατροπή του Ισοζυγίου μεταξύ πληρωμών και εισπράξεων του Σχεδίου, λόγω άφ' ενός μόν τής μειώσεως των έξ εισφορών εσόδων, άφ' άλλέρου δε τής αύξήσεως τής δαπάνης δι' επιδόματα άνεργίας, επέβαλε τήν λήψιν ύρισμένων μέτρων προς παράτασιν τής ικανότητος αύτου νά παρέχη ώφελήματα εις εν ικανοποιητικόν ύπό τας περιστάσεις επίπεδον. Συγκριμένως, άπό του Μαρτίου 1975 άνεστάλη ή χορήγησης του επιδόματος άνεργίας, τού επιδόματος μητρότητας (έξαιρουμένων περιπτώσεων γυναικών αι οποία ειναί προστάτιδες οικογενείας), και των βοηθημάτων γάμου, τοκετού και κηδείας. Ταυτοχρόνως, τό επίπεδόν των λοιπών παροχών έμειώθη κατά μέσον ποσοστόν έν 14%. Ο Πίναξ 19 δεικνύει τό ύψος παροχών (πλήν των παροχών λόγω έργατικών άτυχημάτων) τό ισχύον μέχρι του Φεβρουαρίου 1975 και ο Πίναξ 20 τό ύψος των έν λόγω παροχών τό ισχύον άπό του Μαρτίου 1975 και έντεϋθεν. Τό ύψος των παροχών λόγω εργατικών άτυχημάτων μέχρι του Φεβρουαρίου 1975 και άπό του Μαρτίου 1975 και έντεϋθεν, δεικνύεται, άντιστοίχως, εις τους Πίνα. ες 21 και 22.

ΠΙΝΑΞ
ύπ' άρ. 19

ΠΙΝΑΞ
ύπ' άρ. 20

ΠΙΝΑΚΕΣ
ύπ' άρ. 21&22

ΠΙΝΑΚΕΣ
ύπ' άρ. 23
24, 25

ΠΙΝΑΚΕΣ
ύπ' άρ.
26&27

258. Ο Πίναξ 23 δεικνύει τόν άριθμόν των άπαιτήσεων διά παροχάς κατά μήνα ύποβολής διά τά έτη 1974 και 1975, οι δε Πίνακες 24 και 25 δεικνύουν τά καταβληθέντα ποσά διά παροχάς κατά μήνα διά τήν αύτήν περίοδον. Οι Πίνακες 26 και 27 παρέχουν λεπτομερή στατιστικά στοιχεία σχετιζόμενα με άπαιτήσεις δι' επιδόματα σωματικής βλάβης λόγω εργατικών άτυχημάτων ύποβληθείσας έντός του 1975.

ΠΙΝΑΚΕΣ
ύπ' άρ. 28,
29, 30, 31

259. Οι Πίνακες 28, 29, 30 και 31 δεικνύουν συγκριτικώς τόν άριθμόν των δικαιούχων συντάξεων γήρατος, χηρείας, άναπηρίας και άνικανότητος διά τά έτη 1974 και 1975.

ΕΙΣΠΡΑΞΕΙΣ

260. Κατά τό υπό έπισκόπησην έτος αι εισπράξεις του Ταμείου έξ εισφορών, τόκων, ένοικίων και προστίμων, άνήλθον εις £6,346,424 έν συγκρίσει προς £5,797,082 κατά τό προηγούμενον έτος, ήτοι έσημειώθη αύξησις έν £549,342 ή 9.5%. Αι πραγματικά εισπράξεις, συγκρινόμεναι με τας προϋπολογισθείσας τοιαύτας, παρουσιάζουν μείωσιν έν £3,636,576 ή 36.4%. Τοϋτο όφείλεται εις τήν πτώσιν του επίπέδου άπασχολήσεως συνεπειά τής Τουρκικής εισβολής.

ΠΛΗΡΩΜΑΙ

261. Κατά τό 1975 αι πληρωμαί του Ταμείου ύπερέβησαν τας εισπράξεις κατά £2,058,001 ή 32.4%. Τοϋτο όφείλεται άφ' ενός μόν εις τήν προεκτεθεισαν μείωσιν των εισπράξεων, άφ' άλλέρου δε εις τήν κατακόρυφον αύξησιν τής δαπάνης δι' επιδόματα άνεργίας μετά τήν Τουρκικήν εισβολήν. Συγκριμένως, ένώ υπό όμαλās συνθήκας ή δαπάνη δι' επίδομα άνεργίας ύπελογίζετο εις £211,000, εις τήν πραγματικότητα αύτη άνήλθεν εις £844,751, και τοι ή καταβολή επιδομάτων άνεργίας άνεστάλη άπό τής 17.3.75.

ΠΙΝΑΚΕΣ
ύπ' άρ.
32, 33,
34.

262. Δεπτομέρειαί των εισπράξεων και πληρωμών του Ταμείου Κοινωνικών Ασφαλίσεων κατά τό υπό έπισκόπησην έτος έμφαίνονται εις τόν Πίνακα 32. Δεπτομέρειαί του Ισολογισμού του Ταμείου κατά τό τέλος του 1975 έμφαίνονται εις τόν Πίνακα 33, των δε επενδύσεων εις τόν Πίνακα 34.

ΕΠΙΘΕΩΡΗΣΕΙΣ

263. Διαρκούντος του 1975, επιθεωρηται του Τμήματος διενήργησαν 35,206 επιθεωρήσεις, εν συγκρίσει προς 15,200 κατά τό 1974. Αί επιθεωρήσεις αύται καλύπτουν τόσον τό Σχέδιον Κοινωνικών Ασφαλίσεων όσον και τά Σχέδια Ετησίων Αδειών μετ' Απολαβών και Τερματισμού Απασχολήσεως.

264. Η αύξηση των επιθεωρήσεων όφείλεται εις τήν πλήρη επαναδραστηριοποίησιν τής υπηρεσίας επιθεωρήσεων του Τμήματος έντός του υπό επισκόπησιν έτους.

ΠΟΙΝΙΚΑΙ ΔΙΩΣΕΙΣ

265. Ο άριθμός των ποινικών διώξεων διά παραβάσεις των διαφόρων προνοιών τής νομοθεσίας Κοινωνικών Ασφαλίσεων ηύξήθη, εν συγκρίσει προς τό 1974, κατά 1,797, άνελθών εις 4,165. Εκ των 4,165 ποινικών διώξεων, 498 έγένοντο εναντίον εργοδοτών οι οποίοι παρέλειψαν νά καταβάλουν εισφοράς, άναφορικώς προς εργοδοτούμένους των και 3,667 εναντίον αύτοτελώς εργαζομένων, οι οποίοι παρέλειψαν νά καταβάλουν τάς εισφοράς των, εν συγκρίσει προς 953 και 1,420, άντιστοίχως, κατά τό προηγούμενον έτος.

266. Αί υπό των Δικαστηρίων επιβληθεύσαι χρηματικά ποιναι δειά τά ως άνω άδικήματα άνήλθον εις £10,523, εναντι £12,978 κατά τό 1974.

ΔΙΜΕΡΕΙΣ ΣΥΜΒΑΣΕΙΣ

267. Η κατά τό 1969 συναφθεύσα μεταξύ τής Κυπριακής Δημοκρατίας και τής Κυβερνήσεως του Ηνωμένου Βασιλείου Σύμβασις δειά τήν Κοινωνικήν Ασφάλισιν εύρίσκετο εν ισχύι και κατά τήν διάρκειαν του 1975.

268. Ούδεμία πρόδος έγένετο έντός του 1975 εις τό θέμα τής άναθεωρήσεως τής ως άνωτέρω συμβάσεως, τό όποιον έμκρεμει άπό του 1973. Αί εν προκειμένω έπαφαι μεταξύ των δύο Κυβερνήσεων άναμένεται νά επαναρχίσουν έντός του 1976.

ΤΑΜΕΙΑ ΠΡΟΝΟΙΑΣ

269. Εις τήν Κύπρον έλειτούργουν πρό τής τουρκικής εισβολής περί τά 550 Ταμεια Προνοίας, καλύπτοντα 55,000 εργοδοτούμένους. Αί εισφοραι των εργοδοτών και εργοδοτούμένων εις τά Ταμεια ταύτα υπό όμαλās συνθήκας άνήρχοντο εις £3,000,000 έτησίως. Τό όλικόν άποθεματικόν των Ταμείων Προνοίας πρό τής τουρκικής εισβολής ύπελογίζετο εις £27,000,000.

270. Η όμαλή λειτουργία του θεσμου των Ταμείων Προνοίας επηρεάσθη δυσμενώς μετά τήν τουρκικήν εισβολήν και τήν επακολούθησασαν μαζικήν άνεργίαν, καθ' ότι άριθμός Ταμείων Προνοίας διεκόψαν τήν εισπραξιν εισφορών, ενω ταυτοχρόνως κατέβαλον εις τά μέλη των μέρος ή ολοκληρον τό εις πρίστιν των ποσόν εισφορών προς άντιμετώπισιν άμέσων άναγκών.

271. Αί επικρατούσαι έντός του 1975 δυσμενεύς οικονομικαι συνθήκαι δέγ επέτρεψαν τήν επανάληψιν των άπό τής τουρκικής εισβολής άνασταλεισών προσπαθειών, προς εισαγωγήν νομοθεσίας ρυθμιζούσης τά Ταμεια Προνοίας. Αναμένεται ότι ή εν προκειμένω θέσις του Υπουργείου θα επανεξετασθι έντός

του 1976, υπό το φως των πορισμάτων έρευνας ή όποια θα παράσχη τήν δυνατότητα διά μίαν άκριβή εκτίμηση των έπιπτώσεων της τουρκικής εισβολής επί των Ταμείων Προνοίας.

ΠΡΟΣΘΕΤΟΙ ΑΠΟΖΗΜΙΩΣΕΙΣ ΛΟΓΩ ΠΝΕΥΜΟΝΟΚΟΝΙΑΣΕΩΣ

272. Από της 1.1.1973, ότε τό Σχέδιον 'Αποζημιώσεως Πνευμονοκονιάσεως συνεκωνεύθη μετά του Σχεδίου Κοινωνικών Ασφαλίσεων, οι πάσχοντες έν πνευμονοκονιάσεως δικαιούνται, έπιπροσθέτως προς τας παροχάς τής όποίας προβλέπει ή νομοθέσια Κοινωνικών Ασφαλίσεων δι' επαγγελματικής νόσου, και εις αποζημιώσεις χρηματοδοτούμενας έν τού αποθεματικού του διαλυθέντος Ταμείου Αποζημιώσεως Πνευμονοκονιάσεως.

273. Οι είδημοί Κανονισμοί οι όποιοι διέπουν τήν καταβολήν των αποζημιώσεων, προβλέπουν περί διαθέσεως του αποθεματικού του έν λόγω Ταμείου εις έπτά έτησας δόσεις. Η πρώτη δόσις έν 85,000 καταβλήθη εις τούς δικαιούχους έντός του 1974, ή δε δεύτερά, συμποσουμένη εις 32,483, καταβλήθη έντός του 1975.

274. Το ύψος της αποζημιώσεως έκαστου δικαιούχου πνευμονοκονιοπαθοδς καθορίζεται επί τη βάσει του βαθμού άναπηρίας και των έξαρτωμένων αυτού. Εις περίπτωση χήρας δικαιούχου, τό ποσόν καθορίζεται λαμβανομένου υπ' όψιν του ύψους της συντάξεως χηρείας τήν όποίαν ή χήρα λαμβάνει έν τού Ταμείου Κοινωνικών Ασφαλίσεων.

ΥΠΗΡΕΣΙΑΙ ΠΡΟΣ ΕΓΚΑΘΙΣΜΕΝΟΥΣ

275. Κατά τό τέλος του υπό έπισκόπησιν έτους ύπάρχον 1,374 δικαιούχοι παροχών Κοινωνικών Ασφαλίσεων, κυρίως συνταξιούχοι, εις τας κατεχομένες περιοχάς. Η καταβολή των παροχών προς τούς έν λόγω δικαιούχους εγένετο μέσω της έν Κύπρω Είρηνευτικής Δυνάμεως των Ηνωμένων Έθνών. Το όλικόν ποσόν των παροχών αι όποίαι καταβλήθησαν έντός του υπό έπισκόπησιν έτους άνήλθεν εις 343,371.

Β. ΣΧΕΔΙΟΝ ΕΤΗΣΙΩΝ ΑΔΕΙΩΝ ΜΕΤ' ΑΠΟΛΑΒΩΝ

ΕΚΤΑΣΙΣ ΦΕΑΡΜΟΓΗΣ, ΤΥΠΟΣ, ΣΚΟΠΟΙ

276. Ο περί 'Ετησών 'Αδειών μετ' Απολαβών Νόμος έθεσπύθη τήν 3ην Μαρτίου 1967 και έτέθη εις έφαρμογήν τήν 1ην Αύγουστου του αυτού έτους, άπεσκοπει δε εις τήν παροχήν έτησας άδειας μετ' απολαβών εις έργοδοτούμενους οι όποιοι δέν άπελάμβανον τολαύτης άδειας, είτε διότι άπισχολούντο εις έπιχειρήσεις των όποίων οι έργοδοτούμενοι δέν ήσαν ώργανωμένοι συντεχνιακώς, είτε λόγω άδυναμίας των συντεχνιών των να εξασφαλίσουν τό ώφέλημα τούτο διά τά μέλη των. Ο Νόμος εξασφαλίζει διά πάντα έργοδοτούμενον, περιλαμβανομένων και των μαθητευομένων, έτησίαν άδειαν μετ' απολαβών έννεα τουλάχιστον ήμερών.

277. Οι έργοδοτάι οι όποιοι παρέχουν άπ' ευθείας άδειαν μετ' απολαβών υπό όρους ευεργετικώτερους των προνοιών του Νόμου εξαίρουνται της υποχρέωσεως προς καταβολήν εισφορών εις τό Κεντρικόν Ταμείον 'Αδειών. Οι μή εξαίρουμένοι έργοδοτάι υποχρεούνται να εισφέρουν εις τό ρηθέν Ταμείον ποσόν ίσον προς 3% των απολαβών έκαστου έργοδοτούμενου, μέχρις άνωτάτου όρίου έν 30 έβδομαδιαίως ή 130 μηνιαίως δι' άδειαν έννεα έργασίμων ήμερών έτησίως. Εάν ό έργοδοτούμενος δικαιούται εις άδειαν μακροτέραν των έννεα ήμερών, ή εισφορά αύξάνεται αναλόγως. Οι έργοδοτούμενοι διά τούς όποιους καταβάλλονται εισφοραί ως άνωτέρω, λαμβάνουν τας άπολαβάς της άδειας των έν τού Κεντρικου Ταμείου 'Αδειών.

278. Ο Νόμος καθορίζει ό τι διά νά δικαιουται έργο-
δοτούμενος εις άδειαν μετ
άπασχοληθή διά τούλάχιστον 25 έβδομάδας έντός του σχε-
τικού έτους άδειας.

ΕΙΣΠΡΑΞΕΙΣ

279. Τά έσοδα του Ταμείου κατά τό έτος 1975 άνηλθον
εις £639,232 έν συγκρίσει προς £998,171 κατά τό 1974,
ήτοι έσημειώθη μείωσις έν £358,939 ή 36.9%. Αί πραγμα-
τικά εισπράξεις συγκρινόμεναι μέ τάς υπό όμαλάς συνθήκας
άναμενόμενάς τοιαύτας, παρουσιάζουν μείωσιν έν £884,000
ή 58.0%. Η προαναφερθείσα μείωσις οφείλεται εις τήν
πτώσιν του έπιπέδου άπασχολήσεως και των ήμερομισθίων λό-
γω τής Τουρκικής εισβολής.

ΠΛΗΡΩΜΑΙ

280. Διαρκούντος του 1975, 30,675 έργοδοτούμενοι έλαβον
άπολαβές άδειας έν του Κεντρικού Ταμείου Άδειών, έναντι
41,547 έργοδοτούμένων κατά τό 1974. Αί πληρωμαί απολαβών
άδειας έν του Ταμείου κατά τό υπό έπισκόπησιν έτος άνήλθον
εις £573,194 έν συγκρίσει προς £799,133 κατά τό 1974. Η
μείωσις τόσον του άριθμού των δικαιούχων όσον και του κα-
ταβληθέντος ποσού είναι έπακόλουθον τής πτώσεως του έπι-
πέδου άπασχολήσεως μετά τήν Τουρκικήν εισβολήν.

281. Λεπτομέρειαί των εισπράξεων και πληρωμών του Τα-
μείου κατά τό υπό έπισκόπησιν έτος, ώς και ο ίσολογισμός
και αι έπενδύσεις του Ταμείου κατά τήν 31.12.75 έμφαίν-
ονται εις τήςΠίνακας 35 και 36.

ΠΙΝΑΞ
ύπ' άρ.
35 & 36

ΠΟΙΝΙΚΑΙ ΔΙΩΞΕΙΣ

282. Κατά τό 1975, 468 έργοδοτά προσήχθησαν ένώπιον
των Δικαστηρίων επί τώ ό τι παρέλειψαν νά καταβάλουν
εισφοράς άδειών διά τούς ύπ' αυτών έργοδοτούμένους,
έναντι 874 κατά τό προηγούμενον έτος. Αί υπό των Δί-
καστηρίων έπιβληθείσα χρηματικά ποινάί άνήλθον εις
£1,711, τό δέ σύνολον των μέσω Δικαστηρίων εισπραχθει-
σών εισφορών εις £11,136 έναντι £1,280 και £2,122
άντιστοίχως, κατά τό προηγούμενον έτος.

ΒΡΑΧΥΠΡΟΨΕΣΜΟΝ ΣΧΕΔΙΟΝ ΕΠΙΧΟΡΗΓΗΣΕΩΣ ΤΗΣ ΑΔΕΙΑΣ ΕΡΓΟΔΟΤΟΥΜΕΝΩΝ

283. Τό σχέδιον δέν έλειτούργησε κατά τό 1975,
ταυτοχρόνως δέ έχουγ άνασταλή και αι μελέται διά τήν
έπί μονίμου βάσεως ίδρυσιν εργατικών άναπαυτηρίων.

Γ. ΣΧΕΔΙΟΝ ΤΕΡΜΑΤΙΣΜΟΥ ΑΠΑΣΧΟΛΗΣΕΩΣ

ΕΚΤΑΣΙΣ ΕΦΑΡΜΟΓΗΣ, ΤΥΠΟΣ, ΣΚΟΠΟΙ

284. Τό σχέδιον περί Τερματισμού Άπασχολήσεως,
τό όποιον έτέθη εις έφαρμογήν τό 1968 έάσει του περι-
Τερματισμού Άπασχολήσεως Νόμου του 1967, έχει τους
κάτωθι βασικούς σκοπούς:-

- (α) Νά προστατεύση άπάντας τούς έργοδοτούμενους
έναντι άύθαιρέτων άπολύσεων και έξουδετέρώση
τάς συνεπειάς του πλεονασμού, διά τής κατα-
βολής άποζημιώσεως ή πληρωμής λόγω πλεονασμού,
άντιστοίχως.
- (β) Νά καθορίση έλαχίστην περίοδον προειδοποίησεως
εις περιπτώσεις τερματισμού άπασχολήσεως.

(γ) Νά βοηθήση τὰ ἐνδιαφερόμενα μέρη, συμπεριλαμβανομένης τῆς Κυβερνήσεως, νά μελετήσουν καί θέσουν ἐν ἰσχύϊ εἰδικά νομοθετικά μέτρα διὰ τὴν ἀντιμετώπισιν τῶν προβλημάτων πλεονασμοῦ.

(δ) Νά καθιδρύσῃ Ταμείον διὰ Πλεονάζον Προσωπικὸν εἰς τὸ ὁποῖον οἱ ἐργοδοταὶ θὰ καταβάλλουν εἰσφορὰς, μὲ σκοπὸν τὴν ἀνάληψιν τῶν κινδύνων τοῦ πλεονασμοῦ συλλογικῶς, βάσει τῆς ἀρχῆς τῆς ἀσφαλίσεως, ὑφ' ὧων τῶν ἐργοδοτῶν.

285. Τὸ Σχέδιον περὶ Τερματισμοῦ Ἀπασχολήσεως χρημάτων ποδοτεῖται ἐξ ὀλοκλήρου ἐκ τῶν εἰσφορῶν τῶν ἐργοδοτῶν. Τὸ ποσὸν τῆς εἰσφορᾶς τοῦ ἐργοδοτοῦ εἶναι πέντε μίλις (0,5%) δι' ἐκάστην λίβραν τῶν ἀπολαβῶν τοῦ ἐργοδοτουμένου μέχρι ἀνωτάτου ὀρίου ἐκ £30 ἑβδομαδιαίως ἢ ἐκ £130 μηνιαίως.

ΕΙΣΠΡΑΞΕΙΣ

286. Τὰ ἔσοδα τοῦ Ταμείου διὰ τὸ ἔτος 1975 ἀνῆλθον εἰς £419,677 ἐν συγκρίσει πρὸς £454,641 κατὰ τὸ 1974, ἢ τοὶ ἐσημειώθη μείωσις ἐκ £34,964 ἢ 7,7%. Αἱ πραγματικαὶ εἰσπράξεις συγκρινόμεναι μὲ τὰς ὑπὸ ὀμαλᾶς συνθήκας ἀναμενομένας τοιαύτας παρουσιάζουν μείωσιν ἐκ £201,000 ἢ 32,4%. Ἡ μείωσις ὀφείλεται εἰς τὴν πτώσιν τοῦ ἐπιπέδου ἀπασχολήσεως καί τῶν ἡμερομισθίων λόγῳ τῆς Τουρκικῆς εἰσβολῆς. Συγκεκριμένως, κατὰ τὸ ὑπὸ ἐπισκοπήσιν ἔτος αἱ ἐξ εἰσφορῶν εἰσπράξεις τοῦ Ταμείου ἐκ τοῦ ἰδιωτικοῦ τομέως ἐσημείωσαν μείωσιν ἐκ £179,000 ἢ 47,6% ἐν συγκρίσει μὲ τὸ ὑπὸ ὀμαλᾶς συνθήκας προϋπολογισθέν ποσόν.

ΠΛΗΡΩΜΑΙ

287. Διαρκοῦντος τοῦ ἔτους 1975, 82 ἐργοδοτούμενοὶ ἔλαβον πληρωμὰς λόγῳ πλεονασμοῦ ἐν συγκρίσει πρὸς 1.513 ἐργοδοτουμένους κατὰ τὸ προηγούμενον ἔτος. Τὸ ὅλοκλον ποσὸν τῶν πληρωμῶν αὐτῶν ἀνῆλθεν εἰς £10,894 ἐν συγκρίσει πρὸς £231,490 κατὰ τὸ 1974. Ἡ οὐσιώδης μείωσις ὀφείλεται εἰς τὴν ἀναστολὴν τῶν πληρωμῶν λόγῳ πλεονασμοῦ ὡς ἐκτιθεταὶ κατωτέρω. Αἱ διευθετηθεῖσαι ὑποθέσεις ἐντὸς τοῦ 1975 ἀναφέρονται εἰς περιπτώσεις ἐργοδοτουμένων οἱ ὁποῖοι ἀπελύθησαν πρὸ τῆς 15.7.74.

288. Δεπτομέρειαί τῶν εἰσπράξεων καί πληρωμῶν κατὰ τὸ ὑπὸ ἐπισκοπήσιν ἔτος, ὡς καί ὁ ἰσολογισμὸς τοῦ Ταμείου κατὰ τὴν 31.12.1975, ἐμφαίνονται εἰς τὸν Πίνακα 37.

ΠΙΝΑΞ
ὑπ' ἀρ. 37

ΑΝΑΣΤΟΛΗ ΔΙΚΑΙΩΜΑΤΟΣ ΔΙΑ ΠΛΗΡΩΜΑΣ ΛΟΓῶ ΠΛΕΟΝΑΣΜΟΥ

289. Λόγῳ τοῦ μεγάλου ἀριθμοῦ ἐργοδοτουμένων οἱ ὁποῖοι ἀπώλεσαν τὰς ἐργασίας των μετὰ τὴν 14ην Ἰουλίου 1974 καί τῆς ἀδυναμίας τοῦ Ταμείου νά ἱκανοποιήσῃ τὰς ἀπαιτήσεις τούτων, αἱ πληρωμαὶ λόγῳ πλεονασμοῦ δι' ἀπολύσεις γενομένας μετὰ τὴν ἐν λόγῳ ἡμερομηνίαν ἀνεστάλησαν διὰ Νόμου θεσπισθέντος τὴν 17ην Ἰανουαρίου, 1975 διὰ νά δοθῇ ἡ εὐκαιρία εἰς τὸ Ἰπουργεῖον καί τὰ ἐνδιαφερόμενα μέρη νά μελετήσουν καί εἰσηγηθῶν μέτρα πρὸς ἀντιμετώπισιν τοῦ προβλήματος.

ΑΠΟΖΗΜΙΩΣΕΙΣ ΔΙ' ΑΔΙΚΑΙΟΛΟΓΗΤΟΥΣ ΑΠΟΛΥΣΕΙΣ

290. Κατὰ τὸ 1975 τὸ Δικαστήριον Ἐργατικῶν Διαφορῶν ἐπέδινασεν ἀποζημιώσεις δι' ἀδικαιολόγητον ἀπόλυσιν ὑπέρ 87 ἐργοδοτουμένων, συμποσούμενας εἰς £ 12,804 ἔναντι 44 καί £5,898, ἀντιστοίχως, κατὰ τὸ 1974.

ΠΟΙΝΙΚΑΙ ΔΙΩΣΕΙΣ

291. Διαρκούντος του υπό επίσημότητα έτους 492 έργο-
δοται προσήχησαν ενώπιον των Δικαστηρίων επί τῷ ὄτι
παρέλειψαν νά καταβάλου εἰσφοράς εἰς τὸ Ταμεῖον,
ἔναντι 473 κατὰ τὸ 1974. Αἱ ὑπὸ τῶν Δικαστηρίων ἐπιβλη-
θεῖσαι χρηματικαὶ ποιναὶ ἀνηλθον συνολικῶς εἰς ₯430,
αἱ δέ εἰσπραχθεῖσαι καθυστερημέναι εἰσφοραὶ εἰς ₯1,360,
ἐν συγκρίσει πρὸς ₯1,217 κατὰ 631, ἀντιστοίχως, κατὰ
τὸ 1974.

I. ΓΕΝΙΚΑΙ ΠΛΗΡΟΦΟΡΙΑΙ

292. Κατά τήν διάρκειαν του 1975, κατεβλήθησαν συστηματικά και έντονοι προσπάθειαι διά τήν επαναδραστική-ποίηση όλων των υπό τήν άρμοδιότητα του Υπουργείου υπηρεσιών και προγραμμάτων Κοινωνικής Ευημερίας. Ταυτοχρόνως ανέκληθησαν νέα άρμοδιότητες και εύθυναί ως εκ τής εισαγωγής του περί Δημοσίων Βοηθημάτων και Υπηρεσιών Νόμου, τής προώθησεως προγραμμάτων διά τήν κοινωνικήν ανασυγκρότησιν και κοινοτικήν οργάνωσιν, και τής αναθέσεως άρμοδιότητος διά τήν έτοιμασίαν κοινωνικο-οικονομικών έμβέσεων διά τήν Υπηρεσίαν Μερίμνης και δι' Επιτροπάς αι όποιαί ήσυχολοδντο μέ θέματα συναφή προς τό έργον του Τμήματος.

293. Προς αντιμετώπισιν του όγκου έργασίας και ένταχυσιν των Υπηρεσιών Κοινωνικής Ευημερίας ανέκληθησαν, από τής 15ης Μαρτίου 1975, όλοι οι λειτουργοί οι όποιοί μέχρι τότε άπασχολοδντο εις τήν Υπηρεσίαν Μερίμνης. Απεσπάρθη έπίσης ένας μεγάλος αριθμός υπαλλήλων εξ άλλων Τμημάτων και έκτοπισθειών Τοπικών Αρχών και προσεληθήσαν επί συμβολαίω νέοι Κοινωνικοί Λειτουργοί.

294. Παρ' όλον ότι διά των ως άνω μέτρων αι Υπηρεσίαι Κοινωνικής Ευημερίας ένισχύθησαν διοικητικώς και οργανωτικώς, τό προσωπικόν εξηκολούθησε να εργάζεται υπό έντασιν, και όλην τήν διάρκειαν του έτους. Τουτό οφείλεται εις τό γεγονός ότι τά σύνθετα προβλήματα του τόπου άπήτουν τήν συνεχή αναθεώρησιν τής κοινωνικής πολιτικής και τήν είσαγωγήν νέων μέτρων και υπηρεσιών προς ικανοποίησιν των αναφυομένων αναγκών και τήν πρόληψιν έντονωτέρων κοινωνικών προβλημάτων. Η οιαδήποτε έπιτυχία τής Υπηρεσίας οφείλεται κατά μέγζονα λόγον εις τήν άφασίωσιν και τήν εργατικότητα των λειτουργών αυτής.

II. ΠΡΟΓΡΑΜΜΑΤΑ ΚΑΙ ΥΠΗΡΕΣΙΑΙ

295. Τό Τμήμα Υπηρεσιών Κοινωνικής Ευημερίας ύλοποιεί τήν πολιτικήν μέσθ σειράς προγραμμάτων και υπηρεσιών ως άκολουθως:-

Α. ΔΗΜΟΣΙΑ ΒΟΗΘΗΜΑΤΑ ΚΑΙ ΣΥΝΑΦΕΙΣ ΥΠΗΡΕΣΙΑΙ (1)

296. Δυναμει τής περί Δημοσίων Βοηθημάτων νομοθεσίας, ή όποια είσήχθη τον Μάρτιον του 1975, διασφαλίζεται τό δικαίωμα έκαστου πολίτου δι' ένα κατώτατον βιοτικόν επίπεδον και παρέχεται εις τους δυσπραγούντας:-

(α) βοήθημα προς ικανοποίησιν των βασικών ύλικών αναγκών, ως και ώρισμένων ειδικών αναγκών έκεί όπου ύφίστανται,

(β) κοινωνικο-λειτουργική υπηρεσία διά τήν επίλυσιν προσωπικών προβλημάτων και τήν κοινωνικήν των αποκατάστασιν, και

(1) Η Υπηρεσία αυτή διοικητικώς υπήγετο ανέκαθεν και υπάγεται νυν εις τό Τμήμα Κοινωνικής Ευημερίας του Υπουργείου, δια σκοπούς συντονισμού όμως θεωρείται ότι αποτελεί σκέλος του κατά τό 1975 συσταθέντος Ειδικού Τμήτου Άνεκουργίας (Ε.Τ.Α.) υπό τήν έπωνυμίαν Υπηρεσία Προνοίας, των Υπηρεσιών Μερίμνης προς τους Εκτοπισθέντας και Δραστηριοποιήσεως του άδρανόντος εργατικού δυναμικού άποτελουσών τά άλλα δύο σκέλη αυτού (ίδη Κεφάλαιον ΙΙΙ).

(γ) εύχέρεια ίδρυμάτων της περιθαλάψεως και φροντίδος
είς υπερέλλικας.

297. Έξ άλλου, δυνάμει του Σχεδίου Βοηθείας Έκτο-
πισθέντων, παρέχεται τό δικαίωμα βοήθειας είς τρόφιμα και
είς χρήμα, είς πάντας τούς έκτοπισθέντας οι οποίοι δεν
έχουν ίδίους πόρους συντηρήσεως, βοήθεια είς ήματισμόν,
κλινοστρωμνάς και επίπλωσιν, καθώς επίσης πρόσθετος βοή-
θεια ως προνοείται και διά τούς δυσπραγούντας.

298. Αρμοδιότης διά τήν εξέτασιν και αξιολόγησιν των
αιτήσεων δι' άμφοτέρας τās ως άνω όμάδας πληθυσμού, άνε-
τέθη είς τό Τμήμα Κοινωνικής Εύημερίας.

299. Κατά τήν διάρκειαν του έτους έξητάσθησαν συνολι-
κώς 64.403 αιτήσεις και παρεσχέθησαν τακτικά μηνιαία
βοηθήματα είς 30.000 οικόγενείας περίπου, άνερχόμενα είς
τό ποσό των £2.658.324. --. Επίπροσθέτως, παρεσχέθη προς
τούς έκτοπισθέντας πρόσθετος βοήθεια υπό μορφήν τροφίμων
και άλλων ειδών μέσω της Υπηρεσίας Μερίμνης κατόπιν συστά-
σεων του Τμήματος.

300. Διά τήν εξέτασιν των περιπτώσεων, και τήν λήψιν
άποφάσεων, έγένετο πλήρης αποκέντρωσις υπηρεσιών και νέα
οργανωτική δομή. Προς τόν σκοπόν ελέγχου του έργου και
της αναλύσεως των δεδομένων υπό του Μηχανογραφικού Κέντρου
της Κυβερνήσεως, συνελέγησαν τά άναγκαία στοιχεία δι'
έκαστην περίπτωση και έγένετο ή άνάγκαια προεργασία ή
όποια και διεβιβάσθη είς τό Κέντρον.

B. ΕΓΚΛΗΜΑΤΙΚΟΤΗΣ ΚΑΙ ΚΟΙΝΩΝΙΚΗ ΑΜΥΝΑ

301. Τό πρόγραμμα της Κοινωνικής Αμύνης άντιμετώπισε
πλείστα όσα προβλήματα. Πλήν του γεγονότος ότι άλλαί υπο-
χρώσεις είς τόν τομέα της Κοινωνικής Εύημερίας επέβαλον
τόν περιορισμόν του άριθμού των λειτουργών οι οποίοι
άπασχολούντο είς τόν κλάδον τουτον, ή οικονομική ύφασις,
ή διακίνησις των έκτοπισθέντων και ή έν γένει κοινωνική
άποδιοργάνωσις δεν επέτρεψαν είς τούς λειτουργούς να
άσκήσουν ήκανοποιητικώς τόν ρόλον των είς τόν τομέα της
κηδεμονευτικής επίτηρήσεως και να παράσχουν συστηματικήν
βοήθειαν είς τά υπό επίτηρησιν άτομα. Παρά ταύτα, και
υπό τό φως των έπικρατούσων κοινωνικών συνθηκών, τό
Υπουργείον προέβη είς έκτίμησιν των τάσεων είς τόν
τομέα της συμπεριφορας των ατόμων και είς τήν λήψιν
μέτρων προς ένδυνάμωσιν των προληπτικών υπηρεσιών.

302. Κατά τό υπό εξέτασιν έτος 453 άνήλικοι κατηγογέληθη-
σαν είς τήν Αστυνομίαν διά τήν διάπραξιν ποινικών άδικη-
μάτων, έναντι 230 άνηλικών κατ'ά τό 1974. Τα περισσότερα
άδικήματα άφεώνων κλοπής (159) και διαρρήξεις (71), τά
δέ υπόλοιπα (73) άλλα άδικήματα.

303. Αί ήλικιαί των άνηλικών έκυμαίνοντο μεταξύ των
14-16 έτών είς 303 περιπτώσεις, και 7-14 έτών είς τās
υπολοίπους 150 περιπτώσεις. Εκ του συνόλου, 294 ήσαν
μαθηταί, 99 μαθητευόμενοι τεχνίται ή εργαζόμενοι και
60 άνεργοί.

304. Εκ των 453 άνηλικών μόνον 44 παρουσιάζθησαν είς
τό Δικαστήριον. Εκ τούτων 5 ήθώθησαν, 28 έτέθησαν υπό
κηδεμονευτικήν επίτηρησιν, είς κατεδικάσθη είς φυλακίσιν
και 10 έτυχον άλλου χειρισμού. Μεγάλος άριθμός παιδιών
τά όποια δεν παρυσιάσθησαν είς τό Δικαστήριον έτυχον
κοινωνικο-λειτουργικής βοήθειας.

305. Κατά τό τέλος του έτους έπεβλέποντο 64 άνήλικοι. Αί περιπτώσεις έτέρων 48 παιδιών έληξαν κατά τήν διάρκειαν του έτους, εκ των οποίων 40 ικανοποιητικώς.

306. Δυστυχώς από τής Τουρκικής εισβολής και έντεθεν, ότε κατελήφθησαν αι εγκαταστάσεις τής Σχολής εις Δάφνηον, δέν κατέστη δυνατή ή επαναλειτουργία τής Σχολής Δαμπούσης. Λειτουργία του Υπουργείου επέβλεπον τους μαθητάς οι όποιοι νομικώς εξηκολούθουν νά θεωρούνται ως μαθηταί τής Σχολής. Ο άριθμός τούτων, τήν 31.12.1975, άνήρχετο εις 37.

307. Ο άριθμός των περιπτώσεων ένηλικων, δια τας όποιας έζητήθη υπό των Δικαστηρίων έκθεσις και υπεβλήθη τολούτη, άνήλθον εις τας 415. Εκ τούτων 39 ήθωώθησαν, 70 έτέθησαν υπό κηδεμονίαν, 146 κατεδικάστησαν εις φυλάκισιν, εις 47 υπεβλήθη πρόστιμον και 113 έτυχον άλλης μεταχειρίσεως.

308. Τήν 31.12.1975 επέβλέποντο 100 περιπτώσεις ένηλικών, υπό δικαστικόν διάταγμα έπιτηρήσεως. 57 έληξαν κατά τήν διάρκειαν του έτους, εκ των οποίων 54 ικανοποιητικώς.

309. Εκ των αποφυλακισθέντων, κατά τήν 31.12.1975 επέβλέποντο 5, έναντι 13 κατά τήν ίδίαν ήμερομηνίαν του προηγούμενου έτους.

310. Εις τους Ενώνας του Υπουργείου παρεσχέθη ίδρυμα-τική προστασία και καθοδήγησις εις 59 νέους ήλικίας 14-18 έτων. Τήν 31.12.1975 έστεγάζοντο εις τά ιδρύματα ταύτα 34 νέοι.

Γ. ΠΑΙΔΙΚΗ ΚΑΙ ΟΙΚΟΓΕΝΕΙΑΚΗ ΠΡΟΣΤΑΣΙΑ

311. Η φροντίς και περίθαλψις παιδιών τά όποια είναι εγκαταλειμμένα, παραμελημένα ή έστερημένα όμαλής οικγενειακής ζωής και ή έν γενει εύημερία των παιδιών και των οικγενειών των, αποτελούν βασικόν μέλημα και ένα από τά πλέον σημαντικά προγράμματα των Υπηρεσιών Κοινωνικής Εύημερίας. Δια τούτο και παρά τας άλλας προσθέτους υποχρεώσεις, διετηρήθη ό αναγκαίος μηχανισμός εις τόν κλάδον τούτον και άνεληφθησαν νέα πρωτοβουλία. Μεταξύ άλλων συνεπληρώθη ή εξέτασις όλων των περιπτώσεων των άπορφανισθέντων παιδιών και παρεσχέθη επίβλεψις και φροντίς εκει όπου παρετηρήθη άνάγκη. παρηκολούθηθη και έβεβλήθη ή λειτουργία των εκάκτων Παιδοκόμικων Σταθμών οι όποιοι έδημιουργήθησαν εις τους χώρους των καταυλισμών. άπεκατεστάθη συνεργασία μετ άλλων υπηρεσιών δια τήν επιλογήν χώρων πρds άνέγερσιν σταθμών. προωθήθη ή λειτουργία Ενώνος Νεανίδων, παρεσχέθη βοήθεια εις οικγενείας με σοβαράς τραυματικές εμπειρίας του πολέμου, και άνεπτύχθη συνεργασία με φιλανθρωπικούς όργανισμούς, τóσον εις Κύπρον, όσον και εις τό έξωτερικόν, δια τήν υποστήριξιν και βοήθειαν εκτοπισθεισών οικγενειών και παιδιών.

Παιδιά έχοντα άνάγκην φροντίδος και προστασίας

312. Κατά τήν διάρκειαν του έτους διενεργήθησαν κοινωνικαι έρευναι εις 1.157 περιπτώσεις οικγενειών και παιδιών-έξαιρουμένων των περιπτώσεων παιδιών τά όποια διεπραξαν ποινικόν άδίκημα και των περιπτώσεων των άπορφανισθέντων-έτέθησαν δέ υπό φροντίδα και επίβλεψιν 629 νέα περιπτώσεις. Εκ τούτων 62 περιπτώσεις παιδιών ελήφθησαν ή έτέθησαν υπό τήν νομικήν φροντίδα του Τμήματος, (είτε δυνάμει Διατάγματος Δικαστηρίου, είτε κατόπιν αποφάσεως του Διευθυντού). Ο όλικός άριθμός των υπό τήν νομικήν φροντίδα τού Τμήματος παιδιών άνήρχετο κατά τό τέλος του έτους εις 246. Εκ τούτων 187 παιδια ήσαν τοποθετημένα με θετάς οικγενείας,

55 εις ιδρύματα και τὰ υπόλοιπα 4 επεβλήοντο κατ' οἶκον. Τέλος 53 παιδιὰ ὑπὸ τὴν νομικὴν φροντίδα τοῦ Πημάτων ἀπεκατεστάθησαν μετὰ τῶν οικογενειῶν των.

Προληπτικὴ Ὑπηρεσία

313. Ἰδιαιτέρα ἔμφασις ἐδόθη εἰς τὴν προληπτικὴν ὑπηρεσίαν ἢ ὅποια ἀποσκοπεῖ εἰς τὴν ἐγύχουσι τῆς οἰκογενείας και τὴν πρόληψιν καταστάσεων αἱ ὅποια δυνατόν νὰ ἀπειλήσουν τὴν ὁμαλὴν λειτουργίαν τῆς. Ἐντός τῶν πλαισίων τοῦ προγράμματος τούτου ἐπεβλήοντο προληπτικῶς 951 περιπτώσεις. Ἐπὶ πλέον, ὡς ἤδη ἀνεφέρθη, ἡρευνήθησαν ὅλα αἱ περιπτώσεις τῶν ἐκ τῶν Τουρκικῆς εἰσβολῆς ἀπορφανισθέντων παιδιῶν, ἠτοιμάσθη πλήρες ἀρχεῖον και ἐτέθησαν ὑπὸ φροντίδα ἢ ἐπίβλεψιν τὰ παιδιὰ ἐκεῖνα τῶν ὀρφάνων αἱ οἰκογενεῖαι και συνθηκαὶ ἐθεωρήθησαν ἀκατάλληλοι ἢ χρῆζουσαι ὑποστηρίξεως και βοθείας. Ἐκ τῆς ἐρευνῆς διεπιστώθη ὅτι ἐκ τοῦ συνόλου τῶν 1.020 ἀπορφανισθέντων παιδιῶν 16 ἀπώλεσαν ἀμφοτέρους τοὺς γονεῖς.

Διημερεύουσα Φροντίς

314. Κατὰ τὸ ὑπὸ ἐπισκόπησιν ἔτος συνεχίσθη ἡ ἐπιθεώρησης και ἐγγραφῆ νέων Παιδοκομικῶν Σταθμῶν και Παιδοκομῶν. Ὁ ἀριθμὸς τῶν ὑπὸ ἐπίβλεψιν Σταθμῶν κατὰ τὴν 31.12.1975 ἀνῆρχετο εἰς 57. Νέοι Παιδοκομικοὶ Σταθμοὶ (15) οἱ ὅποιοι ἐδημιουργήθησαν πρωτοβουλίᾳ ἢ τῆς ἐνθαρρύνσει τοῦ Πημάτων, κυρίως εἰς τοὺς καταυλισμοὺς προσφύγων, δὲν περιλαμβάνονται εἰς τὸν ὡς ἄνω ἀριθμὸν.

Υἱοθεσία

315. Διὰ τὴν διασφάλισιν τῆς εὐμερείας και τῶν συμφερόντων παιδιῶν τοποθετημένων μετὰ οἰκογενειῶν πρὸς υἱοθεσίαν, τὰ Δικαστήρια διορίζουσι Δειτουργοὺς τοῦ Πηματος ὡς νομικοὺς κηδεμόνας τῶν παιδιῶν τούτων και διὰ νὰ ὑποβάλουσι κοινωρικὰς ἐκθέσεις εἰς τὰ Δικαστήρια προτοῦ ἐκδοθῆ Διάταγμα Υἱοθεσίας. Κατὰ τὴν διάρκειαν τοῦ ἔτους ἐπεβλήοντο 84 περιπτώσεις. Ἐξεδόθησαν 32 διατάγματα. ἕτεραι 9 περιπτώσεις ἔληξαν ἄλλως. Τὴν 31.12.1975 εὐρίσκοντο ὑπὸ παρακολούθησιν 43 περιπτώσεις.

316. Συγκλητικὴ ὑπῆρξε ἡ προσφορὰ τὸσον ἐκ Κύπρου, ὅσον και ἐκ τοῦ ἐξωτερικοῦ διὰ τὴν υἱοθεσίαν ἀπορφανισθέντων και ἐκποτισθέντων παιδιῶν. Περισσότερον ὅμως συγκλητικὴ και ἀξιοσημεῖωτος ὑπῆρξε ἡ διαπίστωσις/ἐπαναβεβαίωσις τῆς ἀξίας τῶν στενῶν οἰκογενειακῶν δεσμῶν εἰς τὸν τόπον και ἡ ἀγάπη τῆς Κυπριακῆς οἰκογενείας πρὸς τὸ παιδί. Παρὰ τὸ δρᾶμα τοῦ θανάτου τοῦ προστάτου, τὴν δυστυχίαν, τὴν ἀνασφάλειαν, τὸν ἐκποτισμὸν και τὴν οἰκονομικὴν δυσπραγίαν δὲν ἐπαρουσιάσθη ἡξιεμένος ἀριθμὸς περιπτώσεων ἀπορφάνσεως ἢ ἐγκαταλείψεως παιδιῶν και δὲν παρητήρηθη συνεπῶς αὐξήσις τοῦ ἀριθμοῦ τῶν διαθεσίμων πρὸς υἱοθεσίαν παιδιῶν.

Ἀναθεώρησις Νομοθεσίας

317. Περὶ τὸ τέλος τοῦ ἔτους ἀφίκετο εἰς Κύπρον κατόπιν σχετικῆς παρακλήσεως τῆς Κυβερνήσεως, Ἐμπειρογνώμων τῶν Ἡνωμένων Ἐθνῶν διὰ νὰ προσφέρῃ εἰς τὸ Πημα βοήθειαν διὰ τὴν ἀναθεώρησιν και κωδικοποίησιν τῆς Νομοθεσίας ἢ ὅποια ἀναφέρεται εἰς τὴν οἰκογένειαν και τὸ παιδί. Τὸ ἀναλήφθεν ἔργον ἀναμένεται νὰ συμπληρωθῇ περὶ τὰ μέσα τοῦ 1976.

Δ. ΚΟΙΝΟΤΙΚΗ ΕΡΓΑΣΙΑ ΚΑΙ ΥΠΗΡΕΣΙΑΙ ΝΕΟΛΑΙΑΣ

318. ΜΕ τās ηῦξημένες ἀνάγκας αἱ ὁποῖαι παρουσιάσθησαν λόγω ἐκρίζωσης ὀλοκλήρων κοινοτήτων καὶ τῆς δημιουργίας νέων, καὶ τὴν ἐπέλυσαν ἀνάγκην δι' ἀνασυγκρότησιν, τὸ Τμήμα προσέλαβε ἀριθμὸν κοινοτικῶν λειτουργῶν καὶ ἐπεξέτεινε τās δραστικότητάς του εἰς τὸν κλάδον αὐτόν.

319. Ἰδιαιτέρα σημασία ἐδόθη εἰς τοὺς χώρους τῶν καταλισμῶν καὶ εἰς τās κοινότητες ἐκείνας ὅπου σέ σχέσιν πρὸς τὸν μόνιμον πληθυσμὸν ἐγκατεστάθησαν συγκριτικῶς πολλοὶ ἐκτοπισθέντες. Στόχος τοῦ προγράμματος ἦτο ἡ ἐνημέρωσις καὶ καθοδήγησις τῶν ἐκτοπισθέντων καὶ ἐν γενεῇ τοῦ κοινοῦ ἐπὶ τῶν Κυβερνητικῶν ὑπηρεσιῶν, ἡ συνεργασία μὲ τοπικοὺς παράγοντας διὰ τὴν ἀνάπτυξιν καλῶν σχέσεων, ἡ φροντίδα, ψυχαγωγία καὶ ἀπασχόλησις τοῦ πληθυσμοῦ καὶ ἰδιαιτέρως τῶν εὐπαθῶν τάξεων, καὶ ἡ ἐνθάρρυνσις τοῦ πληθυσμοῦ νὰ ἀναλαμβάνη πρωτοβουλίας διὰ τὴν ἀμβλυσίν των προβλημάτων καὶ τὴν βελτίωσιν τῶν συνθηκῶν τῆς κοινοτικῆς ζωῆς.

320. Ἐντὸς τοῦ πλαισίου τοῦ προγράμματος τοῦ ἐνεργώθησαν ἡ ἐπαναδραστικὴ ποιοτήθησαν 46 Συμβούλια Κοινοτικῆς Ἐγχειρίσεως καὶ προωθήθησαν 26 αἰτήσεις διὰ τὴν δημιουργίαν νέων Κέντρων Νεότητος. Τὴν 31.12.1975 εὐρίσκοντο ἐν λειτουργίᾳ 42 Συμβούλια Κοινοτικῆς Ἐγχειρίσεως καὶ 34 Κοινοτικὰ καὶ Κράτικὰ Κέντρα Νεότητος, ἀριθμοῦντα 1.890 περίπου μέλη. Ἐξ ἄλλου συνεστήθησαν ἐπιτροπὰς εἰς τοὺς χώρους τῶν καταλισμῶν, τῶσον διὰ τὰ γενικώτερα προβλήματα ὅσον καὶ δι' εἰδικὰ θέματα, ὡς λ.χ. τῆς παιδικῆς φροντίδος.

321. Κατὰ τὴν διάρκειαν τοῦ ὑπὸ ἐπισκόπησιν ἔτους ἐπεχορηγήθησαν 5 προγράμματα ἰδιωτικῆς πρωτοβουλίας εἰς τὸν τομέα τῆς κοινωνικῆς εὐημερίας διὰ ποσοῦ ἀνερχομένου εἰς £6,180.-.

322. Τὸ Παγκύπριον Συμβούλιον Ἐγχειρίσεως, ἐξ ἄλλου, ἐλειτουργήσῃ κανονικῶς καθ' ὅλην τὴν διάρκειαν τοῦ ἔτους. ΜΕ τὴν συνεργασίαν τοῦ Τμήματος ὀργανώθη Συνέδριον ἐπὶ τῶν Ψυχροκοινωνικῶν Προβλημάτων καὶ ἡ Τουρκικὴ εἰσβολὴ εἰς τὸ ὄψον μετέσχον ἅπαντα τὰ μέλη του, καθὼς καὶ ἐμπειρογνώμονες ἐξ ὅλης τῆς Κύπρου. Τὸ Συνέδριον προσέφωνησε ὁ Υπουργὸς Ἐργασίας καὶ Κοινωνικῶν Ἀσφαλίσεων.

Ε. ΥΠΗΡΕΣΙΑΙ ΠΡΟΣ ἌΛΛΑ ΥΠΟΥΡΓΕΙΑ

323. Τὸ Τμήμα παρέχει ποικίλα ὑπηρεσίας εἰς ἄλλα Κυβερνητικὰ Τμήματα καὶ ὀργανισμοὺς οἱ ὅποιοι προσφέρουν κοινωνικὴν φροντίδα ἢ καὶ βοήθειαν:— (α) διὰ τῆς ἀποσπασέως Διευθυντῶν δι' ἔπηρεσιν εἰς τὰ ἐν λόγω Τμήματα, εἰς (β) διὰ τῆς παροχῆς κοινωνικο-λειτουργικῆς ὑπηρεσίας, εἰς περιπτώσεις αἱ ὁποῖαι παρατέμπονται εἰς τὸ Τμήμα, (γ) διὰ τῆς διεξαγωγῆς ἐρεύνης καὶ ὑποβολῆς κοινωνικῶν ἐκθέσεων ἐπὶ περιπτώσεων ἢ εἰδικῶν προβλημάτων, καὶ (δ) διὰ τῆς συμμετοχῆς ἐμπροσώπου τοῦ Τμήματος εἰς Ἐπιτροπὰς ἐπὶ παγκυπρίου ἢ ἐπαρχιακοῦ ἐπιπέδου. Οὕτω κατὰ τὸ ὑπὸ ἐπισκόπησιν ἔτος Διευτοροῦ τοῦ Τμήματος ἦσαν ἀπεσπασμένοι εἰς τὰς Φυλακὰς, τὰ Ψυχιατρικὰ Ἰδρύματα τὸ Γενικὸν Νοσοκομεῖον, τὸ Κέντρον Ἐπαγγελματικῆς Ἀποκαταστάσεως Ἀναπήρων καὶ τὴν Κυπριακὴν Ἰατρικὴν Ἀρμοστείαν Λονδίνου.

324. Ἐξ ἄλλου τὸ Τμήμα διεξήγαγε κοινωνικὰς ἐρέυνας καὶ ἠτοίμασε κοινωνικὰς ἐκθέσεις ἐπὶ 2.505 περιπτώσεων διὰ διαφόρους Ἐπιτροπὰς καὶ Τμήματα.

III. ΣΤΟΙΧΕΙΑ ΕΠΙ ΤΩΝ ΚΟΙΝΩΝΙΚΩΝ ΕΚΘΕΣΕΩΝ ΚΑΙ ΤΩΝ
ΕΞΕΤΑΣΘΕΙΣΩΝ ΠΕΡΙΠΤΩΣΕΩΝ

325. Κατωτέρω παρατίθενται πίνακες δεικνύοντες στοί-
χετα επί του άριθμού των διεξαχθεισών κοινωνικών έρευνών
μαθώς και επί του άριθμού και του τύπου των περιπτώσεω-
ν τας οποίας έχειρίσθησαν οι Διευργοί του Τμήματος.

A. ΠΙΝΑΞ ΚΟΙΝΩΝΙΚΩΝ ΕΚΘΕΣΕΩΝ

Είδος 'Υπηρεσίας	Αρ. Έκθέσεων
1. Έγκληματικότητα και Κοινωνική Άμυνα Έκθέσεις εις Διαστήριον (α) άνήλιμοι (β) ένήλικες	453 415
2. Παιδική και Οικογενειακή Ευημερία (περιλαμβανομένων προβλημάτων αντικοινωνικής συμπεριφοράς) Μελέται	1157
3. Δημόσια Βοηθήματα Έρευναί και Έκθέσεις	64403
4. Μελέται και έκθέσεις επί αιτήσεων δι' έπιαιδευτικής χορηγίας	6111
5. Διάφορα (Διαβατήρια, άνακούφισις εις έπτάκτους καταστά- σεις, Ανώτερον Τεχν. Ίνστι- τούτον, Κέντρον Έπαγγελμα- τικής Αποκατάσεως Ανα- πήρων, θετοί γονεΐς, κλπ)	2619
● Α Ι Κ Ο Ν	75663

Β. ΠΙΝΑΞ ΠΕΡΙΠΤΩΣΕΩΝ

Είδος 'Υπηρεσίας	Υπό έπιδρασην την 31/12/75
A. ΕΓΚΛΗΜΑΤΙΚΟΤΗΣ ΚΑΙ ΚΟΙΝΩΝΙΚΗ ΑΜΥΝΑ	
(α) 'Ανήλικοι υπό Κηδεμονευτικήν έπιδρασην	64
(β) 'Ενήλικοι υπό Κηδεμονευτικήν έπιδρασην	100
(γ) Περιπτώσεις Σχολής Λαμπούσης	37
(δ) 'Απολυόμενοι κατάδικοι	5
B. ΠΑΙΔΙΚΗ ΚΑΙ ΟΙΚΟΓΕΝΕΙΑΚΗ ΕΥΗΜΕΡΙΑ	
(α) Παιδιά υπό νομικήν έπιδρασην ή φροντίδα	246
(β) Προληπτική 'Εργασία - Οικογένειαι	951
(γ) Υίθεσσαι και Τοποθετήσεις- Παιδιά	43
(δ) Παιδοκομικοί Σταθμοί (53) και Παιδοκόμοι (4)	57
Γ. ΔΗΜΟΣΙΑ ΒΟΗΘΗΜΑΤΑ	
Περιπτώσεις δυσπραγούντων και έκτοπισθέντων υπό έπιδρασην	22500
Δ. ΚΟΙΝΟΤΙΚΗ ΕΡΓΑΣΙΑ ΚΑΙ ΥΠΗΡΕΣΙΑ ΝΕΟΛΑΙΑΣ	
(α) Συμβούλια Κοινοτικής Ευημερίας	42
(β) Κοινοτικά και Κρατικά Κέντρα Νεότητος	34
Ε. ΑΛΛΑΙ ΥΠΗΡΕΣΙΑΙ	
(α) Ψυχασθενείς υπό έπιδρασην	493
Ο Λ Ι Κ Ο Ν	24572

ΕΙΔΙΚΟΝ ΤΑΜΕΙΟΝ ΑΝΑΚΟΥΦΙΣΕΩΣ

326. Εὐθὺς μετὰ τὸν δεύτερον γύρον τῆς Τουρκικῆς, εἰσβολῆς, καὶ δὴ τὴν 18ην Αὐγούστου 1974, ἰδρῦθη διὰ ἀποφάσεως τοῦ Ὑπουργικοῦ Συμβουλίου, ἡ Ὑπηρεσία Μερίμνης καὶ Ἀποκαταστάσεως Ἐκτοπισθέντων.

327. Ἀρχικῶς, ἡ Ὑπηρεσία αὕτη ἐλειτούργησεν ὡς ἀνεξάρτητος ὀργανισμὸς, ὑπαγόμενος ἀπ' εὐθείας εἰς τὸν Πρόεδρον τῆς Δημοκρατίας. Σὺν τῷ χρόνῳ ὅμως κατέστη ἐμφανές ὅτι πλὴν τῶν ἐκτοπισθέντων ὑπήρχον καὶ ἄλλαι κατηγορίαι ἀτόρων πολιτῶν, οἱ ὁποῖοι εὐχρον ἄμεσον ἀνάγκην βοηθείας ὑπὸ τοῦ κράτους - οἱ ἀνευ ἄλλου εἰσοδήματος ἀνεργοὶ καὶ μέλη οἰκογενειῶν, αἱ ὁποῖαι ἀπέμεινον ἀνευ προστατῶν καὶ δὲν ἠδύνατο νὰ συντηρηθοῦν. Διὰ τοῦτο, καὶ πρὸς συντονισμόν τῆς κρατικῆς βοηθείας καὶ ἀρωγῆς πρὸς ὅλους τοὺς συνεπεῖρά τῆς Τουρκικῆς εἰσβολῆς πάσχοντας, τῆς Δημοκρατίας, συναετήθη εἰς τὸ Ὑπουργεῖον Ἑργασίας καὶ Κοινωνικῶν Ἀσφαλίσεων, ἔνωρὸς ἐντός τοῦ 1975, διὰ ἀποφάσεως τοῦ Ὑπουργικοῦ Συμβουλίου, τὸ Εἰδικὸν Ταμεῖον Ἀνακουφίσεως.

328. Αἱ ὑπὸ τοῦ Εἰδικοῦ Ταμεῖου Ἀνακουφίσεως παρεχόμεναι ὑπηρεσίαι ἔχουν τρεῖς κατευθύνσεις:

(α) τὴν παροχὴν χρηματικῆς καὶ ἄλλης βοηθείας πρὸς τοὺς ἐκτοπισθέντας καὶ παθόντας, μέσῳ τῆς Ὑπηρεσίας Μερίμνης καὶ Ἀποκαταστάσεως Ἐκτοπισθέντων

(β) τὴν παροχὴν χρηματικῶν βοηθημάτων καὶ ἄλλων ὑπηρεσιῶν πρὸς πάντα ἄλλοις δυσπραγοῦντα πολίτην τῆς Δημοκρατίας, ὅστις δὲν ἔχει ἐπαρκεῖς πόρους ζωῆς, διὰ τῆς ἐφαρμογῆς τῆς νομοθεσίας περὶ Δημοσίων Βοηθημάτων καὶ Ὑπηρεσιῶν, μέσῳ τῆς Ὑπηρεσίας Πρόνοιας, καὶ

(γ) τὴν ἐπισημανσίν καὶ δημιουργίαν εὐκαιριῶν ἀπασχολήσεως, μέσῳ προγραμμάτων ἐντάσεως ἑργασίας", διὰ τὴν δραστηριοποίησιν τῶν ἐκτοπισθέντων καὶ τοῦ ἀδρανικοῦ ἐργατικοῦ δυναμικοῦ, πρὸτεραιότητος διδομένης εἰς τοὺς ἐκτοπισθέντας.

329. Τὸ Εἰδικὸν Ταμεῖον Ἀνακουφίσεως τελεῖ ὑπὸ τὴν διοίκησιν τοῦ Ὑπουργοῦ Ἑργασίας καὶ Κοινωνικῶν Ἀσφαλίσεων, εἰς αὐτὸ δέ εἶναι προσκεκολλημένον Συμβουλευτικὸν Σώμα, τὸ ὅποσον κατευθύνει τὸ Ταμεῖον καὶ ἔχει τὴν εὐθύνην παρακολουθήσεως καὶ λειτουργίας αὐτοῦ.

330. Διὰ τὴν προβολὴν τῶν δραστηριοτήτων τοῦ Εἰδικοῦ Ταμεῖου Ἀνακουφίσεως, ἰδρῦθη τὸν Ἀπρίλιον τοῦ 1975 Γραφεῖον Δημοσίων Σχέσεων καὶ Πληροφοριῶν ἐντός τοῦ Ὑπουργείου.

331. Λεπτομέρειαι ἀναφορικῶς πρὸς τὰς δραστηριότητας τῶν Ὑπηρεσιῶν Μερίμνης καὶ Ἀποκαταστάσεως Ἐκτοπισθέντων καὶ Δραστηριοποιήσεως καὶ τοῦ Γραφείου Δημοσίων Σχέσεων καὶ Πληροφοριῶν παρατίθενται κατωτέρω. Διὰ τὰς δραστηριότητας τῆς Ὑπηρεσίας Πρόνοιας ἴδε Κεφάλαιον II, II, Α (σελὴς τῆς ἐκθέσεως).

ΓΕΝΙΚΑΙ ΠΑΡΗΦΟΡΙΑΙ

332. Η Υπηρεσία ιδρύθη υπό λβαν αντιξόδους συνδηήκας, καί έν καιρώ πολέμου, διά νά άντιμετωπίση έν τών σοβαρωτέρων καί πλέον επειγόντων προβλημάτων τά οποία άντιμετωπίσειεν ποτέ ή Κυπριακή κοινωρία. Τά γεγονότα έξειλίχθησαν μέ τοιαύτην ταχύτητα καί ή τραγωδία ήτο τόσης έκτάσεως, ώστε ή καταγραφή καί ή ώργανωμένη άνακούφισις τών έκτοπισθέντων κατέστη δυσχερεστάτη. Προτού κοπάσου αι άεροπορικά επιθέσεις του εισβολέως, τό 40% του πληθυσμού κατέστη άστεγον έντός όλίγων ώρών καί άνεζήτησε καταφύγιον εις τά έλευθερα κυπριακά έδάφη. Τό έργον τής άνακούφισεως έδυσχεραίνετο έτι περισσότερο, λόγω του γεγονότος ότι τό 70% τών εις τρόφιμα άποθεμάτων τών κτηνοτροφικών καί γεωργικών προΐόντων εύρίσκετο εις τά καταληφθέντα έδάφη. Επί πλέον, ό έκρίζωθεις πληθυσμός έκινεΐτο από μίαν περιοχήν εις άλλην, εις άναζήτησιν άσφαλεστέρου τόπου διαμονής καί καλυτέρων συνθηκών, εις μίαν προστάθειαν έπιβιώσεως. Μεγάλος άριθμός έκτοπισθέντων κατέφυγεν εις τās Βρεττανικās Βάσεις Δεκέλειας καί εις τās όρεινās περιοχάς, όπου τό αίσθημα άσφαλείας ήτο μεγαλύτερον. Χιλιάδες διέμενον εις τό ύπαιθρον, κάτω από τά δένδρα ή τά γεφύρια, ένω όλα τά σχολεία, δημόσια κτίρια, έκκλησιαί, ειχον κατακλυσθή από γυναικόπαιδα καί υπεργήλικες.

333. Μέχρι τήν 1.9.1974, ήτοι όλίγας ήμέρας μετά τήν δευτέραν φάσιν τής εισβολής, κατεγράφησαν υπό τής Υπηρεσίας εις τά κατά τόπους Κέντρα καταγραφής 187.155 έκτοπισθέντες. Εκ τούτων 30.781 έθωρήθησαν ως αυτοεξαρτώμενοι, ένω οι υπόλοιποι 156.374 ειχον άνάγκην τροφοδοτήσεως. Περί τās 33.000 διέμενον εις τό ύπαιθρον, 43.000 εις σχολεία, δημόσια κτίρια, μοναστήρια ή πρόχειρα παραπήγματα, 4.000 εις άντίσκηνα καί οι υπόλοιποι συνωστίζθησαν εις οικίας μετά συγγενών.

334. Τό μέγεθος καί τό έπείγον του προβλήματος έπέβαλον τήν λήψιν άμέσων μέτρων διά τήν άνακούφισιν τών έκτοπισθέντων επί συστηματικής καί ώργανωμένης βάσεως. Ούτω, έν εκ των πρώτων μέτρων, τά οποία έλήφθησαν ήτο ή εισαγωγή του Σχεδίου Βοηθείας προς Έκτοπισθέντας καί Παθόντας διά του όποιου καθορίζονται τά είδικά μέτρα βοηθείας, τά οποία διέπον βασικώς τήν πολιτικήν καί τās επιδιωξιεις τής Υπηρεσίας. Ταύτα άφορουν τήν παροχήν βοηθείας εις τρόφιμα καί άλλα είδη οικογενειακής χρήσεως, ιματισμού, κλινοστρωμνών καί προσφυγικού επιδόματος καί τήν εξασφάλισιν δωρεάν εκπαιδεύσεως, ιατροφαρμακευτικής περιθαλάψεως καί στεγάσεως εις καταυλισμούς ή εις οικίας.

335. Διά τήν άντικειμενικήν έφαρμογήν του Σχεδίου, ή Υπηρεσία άνέλαβε τήν διεξαγωγήν έξατομικευμένης έρεύνης δι' έκάστην οικογένειαν έκτοπισθέντος ή παθόντος, προς έξακρίβωσιν των πραγματικών αύτης άναγκών. Η έρευνα αύτη, ήτις από του Μαρτίου 1975 άνελήφθη υπό τής Υπηρεσίας Κοινωνικής Πρόνοιας, περιελάμβανεν έπίσκεψιν εις τόν τόπον διαμονής έκάστης περιπτώσεως, τήν συμπλήρωσιν είδικού έντύπου κοινωνικής έρεύνης, τήν εγκρισιν του είδους καί του ύψους τής παρασχεθησομένης βοηθείας, τήν τήρησιν άτομικού φακέλλου καί τήν παρακολούθησιν τής περιπτώσεως διά σκοπούς περαιτέρω βοηθείας καί δραστηριοποιήσεως.

ΠΡΟΓΡΑΜΜΑΤΑ ΚΑΙ ΥΠΗΡΕΣΙΑΙ

A. ΠΑΡΟΧΗ ΒΟΗΘΕΙΑΣ ΕΙΣ ΤΡΟΦΙΜΑ

336. Ἡ παροχή τροφίμων καὶ ἄλλων εἰδῶν οἰκογενεῖας μὴς χρήσεως πρὸς τοὺς ἔχοντας ἀνάγκην ἐπετεύχθη διὰ τῆς ἐγκαθιδρύσεως δικτύου κέντρων διαμονῆς ἐπὶ παγκυπρίου βάσεως μὲ 312 κέντρα διανομῆς εἰς ἀντιστοιχοῦς κοινότητες.

337. Πρὸς ἕκαστον δικαιοῦχον τὰ τρόφιμα διενεῖμοντο ἀρχικῶς ἐπὶ ἔβδομαδιαίας βάσεως ἀργότερον δέ, μέχρι καὶ σήμερον, ἀνά δεκαπενθήμερον. Διὰ τὰς κοινότητας τῆς ὑπαίθρου, ἰδιαιτέρως δὲ τὰ ἀπομακρυσμένα κέντρα, υἰοθετήθη, κατὰ τὴν διάρκειαν τοῦ ἔτους, τὸ σύστημα τῆς διανομῆς δεμάτων προζυγισμένων τροφίμων διὰ κινήτων μονάδων. Τοῦτο ἀπεδείχθη λίαν ἐπιτυχές τόσο ἀπὸ διοικητικῆς ὥσον καὶ ἀπὸ οἰκονομικῆς πλευρᾶς.

338. Ἡ τροφοδοσία περιλαμβάνει περὶ τὰ 20 εἶδη βασικῶν τροφίμων καὶ ἄλλων εἰδῶν οἰκογενεϊκῆς χρήσεως συνολικῆς ἀξίας £4.- μηνιαίως κατ' ἄτομον. Ταῦτα καθυρτίσθησαν τόσον ἀπὸ πλευρᾶς εἰδους ὥσον καὶ ἀπὸ πλευρᾶς ποσότητος ὑπὸ συσταθείσης πρὸς τοῦτο Εἰδικῆς Ἐπιτροπῆς Διαιτολογίου, ἣτις προεδρεύεται ὑπὸ τοῦ Διευθυντοῦ τῆς Ὑπηρεσίας καὶ μετέχουν εἰς αὐτὴν διαιτολόγοι, ἐμπρόσωποι τοῦ Ὑπουργείου Ὑγείας, ὁ Κυβερνητικὸς Χημικὸς καὶ ἐμπρόσωπος τῆς Παγκυπρίου Ἐπιτροπῆς Προσφύγων. Κύριος σκοπὸς τῆς Ἐπιτροπῆς εἶναι ἡ ἐπεξεργασία καταλλήλου διαιτολογίου καὶ ποσοτολογίου, ἣ ἀξιολογήσῃ καὶ ἐποχικῆ ἀναπροσαρμογῇ τούτου, ὡς καὶ ἡ ἀξιολογήσῃ τῶν ὑπὸ τῆς Ὑπηρεσίας παραλαμβανομένων τροφίμων μέσῳ διεθνῶν ὠρεθῶν.

339. Τὸ ἐν ἰσχύϊ διαιτολόγιον-ποσοτολόγιον κατὰ τὴν 31.12.75 φαίνεται εἰς τὸν Πίνακα. Τοῦτο, ὡς καὶ τὰ προηγούμενα διαιτολόγια τὰ ὅποια καθυρτίσθησαν ὑπὸ τῆς Ἐπιτροπῆς, θεωροῦνται ἱκανοποιητικὰ ἀπὸ πλευρᾶς θρεπτικῶν οὐσιῶν, λαμβανομένου ὑπ' ὄψιν καὶ τοῦ γεγονότος ὅτι μέρος τοῦ παρεχομένου προσφυγικοῦ ἐπιδόματος προορίζεται διὰ τὸν ἐμπλουτισμὸν τοῦ διαιτολογίου μὲ ἄρτον, γλυκὸν κρέας, φρέσκα λαχανικὰ, φρούτα κ.ἄ.

340. Εἰς τὸν Πίνακα 40 ἐμφαίνεται ἡ κοστολόγησις τοῦ διαιτολογίου ἀναλυτικῶς κατὰ μέγεθος οἰκογενείας.

341. Καθ' ὅλην τὴν διάρκειαν τοῦ ἔτους παρεσχέθη βοήθεια ὑπὸ μορφήν τροφίμων εἰς 141.000 ἐκτοπισθέντας. Ἡ ἀξία τῶν ἐκδοθέντων τροφίμων ἀπὸ τοῦ Αὐγούστου 1974 μέχρι τὸν Δεκέμβριον 1975 ὑπολογίζεται εἰς £10,406.000. Λεπτομέρειαι παρατίθενται εἰς τὸν Πίνακα 41.

B. ΒΟΗΘΕΙΑ ΥΠΟ ΜΟΡΦΗΝ ἘΝΔΥΣΕΩΣ ΚΑΙ ΟΙΚΙΑΚΟΥ ΕΞΟΠΛΙΣΜΟΥ

342. Μία τῶν βασικωτέρων ἐπιδιώξεων τῆς Ὑπηρεσίας εἶναι καὶ ἡ ἱκανοποίησις τῶν ἀναγκῶν τῶν ἐκτοπισθέντων εἰς ἱματισμὸν, ὑπόδησιν καὶ οἰκιακὸν ἐξοπλισμὸν. Ἐγένοντο πρὸς τοῦτο συντονισμένα ἐνέργειαι διὰ τὴν ἐξασφάλισιν διεθνoῦς βοήθειας, ὡς καὶ τὴν προμήθειαν ὠρισμένων εἰδῶν δι' ἐπιτοπίων ἀγορῶν.

(α) Κλινοστρωμνῶν

343. Πρῶτος στόχος ἦτο ἡ παροχή κλινοστρωμνῶν καὶ τοῦ ἀναγκαίου ἱματισμοῦ διὰ τὴν περιφρούρησιν τῆς ὕγείας τῶν ἐκτοπισθέντων. Οὕτω μέχρι τὴν 31.12.74 ἡ κάλυψις τῶν ἀναγκῶν εἰς "κάμπετς" καὶ κουβέρτας

ΠΙΝΑΞ
ὑπ' ἀρ.
39

ΠΙΝΑΞ
ὑπ' ἀρ.
40

ΠΙΝΑΞ
ὑπ' ἀρ.
41

έσημείωσαν ικανοποιητικήν πρόοδον, ως κατά-
δεικνύεται εις τόν ακόλουθον συγκριτικόν πίνακα, συνε-
χίσθη δέ μέχρι τό τέλος του έτους:

Όλικός , Αριθμός , Έκπολι- σθέντων	Εί δ ο ς	Έκδοθεΐσαι ποσότητες	
		Μέχρι 31/12/74	Μέχρι 31/12/75
187.000	(α) Κουβέρται (β) Κάμπετς	582.073 54.446	705.136 102.965

344. Έκτός των άνωτέρω ή Υπηρεσία παρέσχε εις ειδικάς περιπτώσεις (υπερηλίκων, άσθενών, έγκύων) πέραν των 5.000 σιδηρών κλινών. Ωσαύτως παρεχώρησεν πέραν των 269.000 σινδονίων, μέρος των οποίων έξησφαλίσθη διά παγκυπρίου έράνου, όστις διεξήχθη τή πρωτοβουλίά της Υπηρεσίας.

(β) Οίκιακός έξοπλισμός

345. Προτεραιότης έδόθη εις τας φερμάστρας, τας κουζίνιας ύγραερίου και τόν έξοπλισμόν μαγειρείου, συνοπτικός κατά-
λογος των έκδοθέντων ειδών παρέχεται εις τόν Πίνακα 42.

ΠΙΝΑΞ
ύπ' άρ. 42

£2,877.000.==

346. Η διανομή θερμαστρών και άλλων ειδών επί μα-
ζικής κλίμακος προς όλους τούς διαμένοντας εις άντίσκηνα,
τούς τροφοδοτούμενους, τούς συνταξιούχους κ.ά. συνεχίζεται
και μετά τό τέλος του έτους έντός των πλαισίων της συνεχοϋς
προσπαθείας διά βελτίωσιν των συνθηκών διαβιώσεως των έκτο-
πισθέντων.

(γ) Υπόδησις

347. Η πλήρης κάλυψις των άναγκών έπετεύχθη διά της
είσαγωγής του συστήματος της άγοράς ύποδημάτων διά δελτίου
(κουπόνι). Τοϋτο έξεδόθη προς έκαστον τροφοδοτούμενον ή
συνταξιούχον του Παμείου Κοινωνικών Ασφαλίσεων. Ούτω κατά
τό έτος 1974-1975 έξεδόθησαν περί τας 103.000 δελτία ύποδη-
μάτων, περί πλέον των 13.000 χειμερινών ποδώνων, αι οποΐαι
έδόθησαν προς παιδιά και τούς διαμένοντας εις όρεινάς περιο-
χάς και προσφυγικούς καταυλισμούς.

348. Η συνολική δαπάνη διά τήν κάλυψιν των άναγκών
ύποδήσεως διά δελτίου κατά τό 1974-1975, άνήλθεν εις
£235,641. Τό ίδιον σχέδιον έπανεληφθη κατά τό έτος
1975-1976, τεδέν εις εφαρμογήν όλίγον πρό των Χριστου-
γέννων. Τοϋτο είχεν ως στόχον τήν κάλυψιν των άναγκών
πέραν των 100.000 έκτοπισθέντων, έπρόκειτο δέ να λήξη
τήν 31.1.1976.

(δ) Ένδυσις

349. Τό πρόβλημα της ένδύσεως άντιμετωπίσθη άρχικώς
διά δωρεών, κυρίως έξ Ελλάδος και του έξωτερικού πρωτοστα-
τούντων των όμογενών.

350. Λόγω του γεγονότος ότι μέγα μέρος του παραληφθέντος
ιματισμοϋ ήτο μεταχειρισμένον, επεβάλλετο ή διαλογή και
καταγραφή τούτου και ή εκ νέου συσκευασία του πρό της διο-
χετεύσεως του εις τά κέντρα διανομής. Έντός των πρώτων
δύο μηνών από της είσβολής διενεμήθησαν υπό της Υπηρεσίας
πέραν του ένός εκατομμυρίου τεμάχια ιματισμοϋ. Η διανομή
συνεχίσθη καθ' όλον τό έτος εις τας πόλεις, τήν ύπαιθρον
και τούς καταυλισμούς, οϋτως ώστε να κάλυφθουν αι άνάγκαι
 όλων των προσφύγων εις είδη ένδύσεως.

351. Συμφώνως προς τους ύπολογισμούς της Υπηρεσίας, μέχρι τήν 31.12.1975 είχαν έκδοθη περίπου 5 εκατομμύρια τεμάχια καινουργούς και μεταχειρισμένου υματισμού. Τά δεδομένα ταύτα καταδεικνύουν ότι έκαστος εκτοπισθείς έχει παραλάβει, κατά μέσον όρον, περί τά 25 τεμάχια.

Γ. ΠΡΟΓΡΑΜΜΑΤΙΣΜΟΣ - ΕΛΕΓΧΟΣ ΠΡΟΜΗΘΕΙΩΝ

352. Δέον νά σημειωθή ότι διά τήν εξασφάλισιν των αναγκαίων ποσοτήτων εις τρόφιμα και άλλα είδη, ή Υπηρεσία προβαίνει πρώτον εις τόν άναγκαίον προγραμματισμόν και προμηθεύεται ταύτα εκ των άμολούθων πηγών.

1. Εκ της Υπάτης Αρμοστείας των Ηνωμένων Εθνών διά τους πρόσφυγας.
2. Εξ Ελλάδος.
3. Εκ διμερούς βοθηείας ήτοι εξ άλλων χωρών πλην της Ελλάδος.
4. Εκ δωρεών μέσω διαφόρων οργανισμών.
5. Εξ έπιτοπίων άγορών, διά της προκηρύξεως προσφορών.

353. Τά άφικνούμενα εις Κύπρον είδη εκ των προαναφερθεισών πηγών, πλην των έπιτοπίων άγορών, παραλαμβάνονται και καταγράφονται υπό των Κρατικών Αποθηκών Λεμεσού. Τά έν λόγω είδη διακινούνται προς τάς επαρχιακάς αποθήκας της Υπηρεσίας, επί τή βάσει κεντρικού προγραμματισμού, έν συνεχεία δε εκδίδονται προς τά Κέντρα Διανομής και Καταλισμούς, προς διανομήν εις τους εκτοπισθέντας συμφώνως προς έγκριμένα κριτήρια.

354. Διά τήν εξασφάλισιν άντικειμενικής και άδιαβλήτου εφαρμογής του Σχεδίου Βοθηείας και των διαδικασιών της Υπηρεσίας, καθιερώθη τό σύστημα του Έσωτερικού Έλέγχου, τό όποιον εφαρμόζει είδικός κλάδος παρά τή Υπηρεσία μέ προσοντούχον προσωπικόν. Μεταξύ άλλων καθηκόντων, ό κλάδος ουτος έλέγχει τήν παραλαβήν εις τάς αποθήκας ή Κέντρα Διανομής και τήν εκδοσιν των προμηθειών, άσκει ποιτικόν έλεγχον επί των χορηγούμενων τροφίμων, ιδία των φαρτών, έλέγχει τήν εφαρμογήν της διά δελτίου διανομής ύποδημάτων κ.ά.

355. Ο έσωτερικός έλεγχος διεξάγεται επί συνεχούς και συστηματικής βάσεως, επιπροσθέτως προς τόν έλεγχον τόν όποιον άσκει εφ' όλων των διαδικασιών ο Γενικός Ελεγκτής της Δημοκρατίας.

Δ. ΠΡΟΣΦΥΓΙΚΑ ΕΠΙΛΟΜΑΤΑ

356. Σκοπός του επιδόματος είναι ή οικονομική άνανούφισις των εκτοπισθέντων και ή συμπλήρωσις του δικαιολογίου διά της άγοράς, υπό των ιδίων, νωπών τροφίμων, άρτου και άλλων ούσιωνών χρειδών. Τό προσφυγικόν επίδομα παρέχεται προς τους εκτοπισθέντας επί μηνιαίας βάσεως, μέσω των κατά τόπους Συνεργατικών Ίδρυμάτων και επί τή βάσει της έγκριμένης κλίμακος και καταλόγων τους όποιους ετοιμάζει, άπό του Μαρτίου 1975, ή Υπηρεσία Προνοίας.

357. Κατά τήν διάρκειαν του έτους παρεσχέθη μηνιαίον προσφυγικόν επίδομα εις 141.000 περιπτώσεις. Η δαπάνη διά τήν περίοδον Σεπτεμβρίου 1974 και Δεκεμβρίου 1975 άνήλθεν εις ε3,400.091.

Ε. ΔΩΡΕΑΝ ΕΚΠΑΙΔΕΥΣΙΣ

358. Η Υπηρεσία συνειργάσθη μετά του Υπουργείου Παιδείας διά τήν συντονισμένην αντιμετώπισιν ποικίλων προβλημάτων άφορώντων εις τήν εκπαίδευσιν των εκτοπισθέντων. Ούτω μέσω του Υπουργείου Παιδείας εισήχθη σχέδιον παροχής δωρεάν εκπαίδευσως προς όλους τους άπόρους εκτοπισθέντας μαθητάς τους φοιτώντας εις τά κρατικά εκπαιδευτήρια. Προς τους φοιτώντας εις ιδιωτικά σχολιά Μέσης Εκπαίδευσως παρέχεται επιχορήγησις εκ του Ταμείου Ανακουφίσεως κυμαινομένη μεταξυ £30-£40 διά κάλυψιν μέρους των εισιτηρίων των.

359. Προς έμιαστον εκτοπισθέντα φοιτητήν, όστις έπρόκειτο να ταξειδέσθι εις τό έξωτερικόν διά σπουδάς, κατά τό άκαδημαϊκόν έτος 1974-1975, κατεβλήθη μέσφ της Υπηρεσίας, ειδικόν χορήγημα εκ £10. — προς αντιμετώπισιν προσωπικών εξόδων. Διά τήν ανακούφισιν εκτοπισθέντων μαθητών καί φοιτητών κατεβλήθη συνολικώς τό ποσόν των £137,508. —.

Ζ. ΔΩΡΕΑΝ ΙΑΤΡΟΦΑΡΜΑΚΕΥΤΙΚΗ ΠΕΡΙΘΑΛΨΙΣ

360. Συμφώνως προς ειδικόν σχέδιον, εισαχθέν υπό του Υπουργείου Υγείας, παρέχεται δωρεάν ιατροφαρμακευτική περίθαλψις προς τους άπόρους εκτοπισθέντας, τους Συνταξιούχους του Ταμείου Κοινωνικών Ασφαλίσεων καί τους διαμένοντας εις προσφυγικούς καταυλισμούς. Προς τους ύπολοίπους ή τοιαύτη περίθαλψις παρέχεται έναντι καταβολής μειωμένων τελών.

Η. ΒΟΗΘΕΙΑ ΠΡΟΣ ΤΟΥΣ ΕΓΚΛΩΒΙΣΜΕΝΟΥΣ

361. Αμέσως μετά τήν εισβολήν καί ένώ εις τά έλεύθερα έδάφη έξετιλιίσετο τό προσφυγικόν δράμα, περί τάς 15.000 Έλληνοκύπριοι ευρέθησαν εγκλωβισμένοι πέραν από τήν έπιβληθείσαν γραμμήν Αττίλα καί ήναγκασμένοι να διαβιούν υπό συνθήκας τρόμου, άπομονώσεως καί στερήσεως. Εκ τούτων χιλιάδες ξεδιώχθησαν βαθμηδόν εκ των οικίων των, διά να καταλάβουν ταύτας παρανόμως οι έπιοικοι εκ Τουρκίας, μετεφέροντο δέ εις στρατόπεδα συγκεντρώσεως (π.χ. Ενοδοχείον Ντόουμ, Γύψου, Βώνη) όπου έζων υπό συνθήκας εξαθλιώσεως, μέχρι της μεταφοράς των εις τά έλεύθερα έδάφη υπό του Διεθνούς Έρυθρου Σταυρού.

362. Τό πρόβλημα επιβιώσεως ήτο άμεσον. Κατόπιν διευθετήσεων μετά του Διεθνούς Έρυθρου Σταυρού καί της Είρηνευτικής Δυνάμεως των Ηνωμένων Έθνών, ήρχισαν καί έξακολουθουν να άποστέλλωνται υπό της Υπηρεσίας προς όλους τους εγκλωβισμένους αι άναγκαία προμήθειαι εις τρόφιμα, είδη ένδύσεως καί υποδήσεως, κούβέρτας, τσιγάρα, έντομοκτόνα, φαράκρια, πετρέλαιον κ.ά. Εις τον Πίνακα 43 έμφανίζεται τό διαιτολόγιον-ποσοτολόγιον, τό όποιον εφαρμόζεται διόλους τους εγκλωβισμένους.

363. Ωσαύτως από του Νοεμβρίου 1974, ήρχισαν να άποστέλλωνται χρηματικά επιδόματα επί της ιδίας βάσεως, ως καί διά τους εκτοπισθέντας. Τό σχέδιον τουτο εφηρμόσθη άρχικώς εις τό χωρίον Πέλλα-Πιάς άργότερον δέ επεξετάσθη εις τά υπόλοιπα χωρία, συμφώνως καταλόγων, οι όποιοι συμπληροούνται υπό των οικίων έπιτροπών ή των τοπικών άρχών των εγκλωβισμένων καί διαβιβάζονται προς τήν Υπηρεσίαν μέσφ των Ηνωμένων Έθνών. Διά τό έτος 1975 κατεβλήθη συνολικώς ποσόν εκ £163,958 υπό μορφήν μηνιαίων επιδομάτων. Ο άριθμός των επιδοτουμένων κατά τήν 31.12.1975 άνήρχετο εις 5.956, των δέ τροφοδοτουμένων εις 9.653. Προς συνταξιούχους εγκλωβισμένους διοχετεύονται επίσης υπό του Πιήματος Κοινωνικών Ασφαλίσεων αι συντάξεις γήρατος, χηρείας κλπ.

ΠΙΝΑΞ

ύπ' άρ. 43

364. Συνεχής προσπάθεια τής Υπηρεσίας καί τών άρμο-
δίων τμημάτων είναι ή όσον τό δυνατόν ταχύτερα καί
άποτελεσματικότερα ικανοποίησις τών προκτιτουσών αναγκών
των έγκλωβισμένων, περιλαμβανομένης καί τής δραστηριοποιή-
σεως. Μέσα εις αυτά τά πλαίσια εντάσσεται καί ή παρασχεθεί-
σα υπό του Υπουργείου Γεωργίας ειδική βοήθεια αξίας
£50.000, διά τήν προμήθειαν νεοσσών, ζωοτροφών, λιπασμάτων,
σπόρων κ.ά.

365. Είς 345 άτομα, τά όποια έπρόκειτο νά επανασυνδεθούν
μετά τών οικογενειών των εις Καρπασίαν, συμφώνως τών
Συμφωνιών τής Βιέννης, έδόθη υπό τής Υπηρεσίας ποσόν έκ
£20. - κατ'άτομον, κατά τήν αναχώρησιν.

366. Μετά τας συνεχείς έκδιώξεις των έγκλωβισμένων υπό
των Τούρκων ό άριθμός των έμειώθη σημαντικώς, άνερχόμενος
κατά τήν 31.12.1975 εις 9.653.

367. Διά τήν παραλαβήν των άπελευθερουμένων έγκλωβισμένων,
ή Υπηρεσία συνεργάζεται στενώς μετά του Κυπριακού Έρευρου
Σταυρου, μέ σκοπόν τήν παροχήν προς αυτούς τής αναγκαίας
βοηθείας (στέγαις, επανένωσις μετά συγγενών, προμήθεια
κλινοστρωμνών κλπ).

368. Ός Κέντρον Παραλαβής χρησιμοποιοείται τό 'Ινστι-
τούτον Ενοδοχειακών καί 'Επισιτιστικών Τεχνών. Διά τας
περιπτώσεις των έγκλωβισμένων οι όποιοι χρήζουν περιθάλαφε-
ως, ή Υπηρεσία, έν συνεργασία μετά του Υπουργείου
'Υγείας, χρησιμοποιοεί ειδικόν κέντρον περιθάλαφως, τό
όποιον λειτουργεί καί ως Στέγη 'Υπερηλίκων.

369. Κατά τήν διάρκειαν του έτους παρελήφθησαν συνο-
λικώς 2.700 έγκλωβισμένοι.

Θ. ΒΟΗΘΕΙΑ ΠΡΟΣ ΤΟΥΡΚΟΚΥΠΡΙΟΥΣ

370. Αί πρόνοιαι του Σχεδίου Βοηθείας έπεξετάθησαν
διά νά καλύψουν τας ανάγκας των Τουρκοκυπρίων, οι όποιοι
διέμενον εις τας υπό του κράτους έλεγχόμενας περιοχάς
καί αντιμετώπιζον προβλήματα ως άποτελεσμα τής εκ τής
εισβολής δημιουργηθείσης καταστάσεως. Είδικά συνεργεία
τής Υπηρεσίας, εις τά όποια προστετέθησαν καί Τ/Κ υπάλλη-
λοι καί εργάται άνέλαιον τήν διαγομήν τροφίμων καί άλλων
ειδών έντός των /Κ κοινοτήτων. Ούτω κατά τας αρχάς του
έτους έβοηθούντο περί τας 8.000 Τ/Κ, κατά τον ίδιον
άκριβώς τρόπον ως καί οι Έλληνοκύπριοι. Μετά τήν έπιβλη-
θείσαν μεταφοράν των Τ/Κ εις τά κατεχόμενα έδάφη, ως αποτέ-
λεσμα των συμφωνιών τής Βιέννης, ή βοήθεια προς τους Τ/Κ
συνεχίσθη δι' όσους εξηκολούθου νά διαμένου εις τά υπό
του κράτους έλεγχόμενα έδάφη. Ο άριθμός των βοηθουμένων
Τ/Κ τήν 31.12.75 άνήρχετο εις 62.

Ι. ΣΤΕΓΑΣΙΣ

371. Τό στεγαστικόν ύπήρξε έν των όξυτέρων καί πλέον
έπειγόντων προβλημάτων. Η παραγωγή χιλιάδων οικογενει-
ών εις τό ύπαιθρον, εις σχολεία, εκκλησίας, δημόσια
κτίρια καί άκατάλληλα παραπήγματα, έχρηζε άμέσου αντι-
μετωπίσεως. Τούτο ώδήγησεν τήν Κυβέρνησιν εις τήν
άπόφασιν όπως:-

(α) ίδρύση προσφυγικούς καταυλισμούς μέ
άντικινα, καί

(β) προβή εις τήν διά νόμου επίταξιν οικιών
προς άπάμβλυσιν του προβλήματος.

(α) Καταυλισμοί

372. 'Ανηγέρθησαν ἐν ὄλῳ 23 καταυλισμοί, ὡς ἐμφανίζεται εἰς τὸν Πίνακα 44, εἰς τοὺς ὁποίους ἐστεγάζοντο κατὰ τὴν 31.12.1975 12.285 ἐκτοπισθέντες.

ΠΙΝΑΞ
ὑπ' ἀρ. 44

373. Εἰς ἕκαστον καταυλισμὸν ἔχουν γίνεαι αἱ ἀναγκαῖαι ἐγκαταστάσεις (κουζίνα, πλυσταριό, ἀποχωρητήρια, ντουβ, διασωλήνωσις θερμοῦ-κρύου ὕδατος, ηλεκτρισμός) οὕτως ὥστε νὰ ἐξασφαλίζωνται ἀνεκτὰ ἐπίπεδα διαβιώσεως. Εἰς δύο καταυλισμοὺς παρέχεται κοινὴ στίσις, ἐνῶ εἰς τοὺς ὑπολοίπους ἐκδίδονται τρόφιμα ἐπὶ οἰκογενειακῆς βάσεως. Διὰ τὴν ὁμαλὴν λειτουργίαν τῶν καταυλισμῶν, ἡ Ἱπηρεσία ἐτοποθέτησεν ἀνὰ ἓνα ὑπεύθυνον Διοικητικὸν Λειτουργὸν καὶ τὸ ἀναγκαῖον βοηθητικὸν προσωπικόν. Πέραν τούτου Κοινωνικοὶ Λεiturγοὶ τοῦ Τμήματος Ἱπηρεσιῶν Κοινωνικῆς Εὐημερίας, προσληφθέντες περὶ τὰ μέσα τοῦ ἔτους, προσφέρουν πολὺτιμον ὑπηρεσίαν εἰς ὅτι ἀφορᾷ τὴν κοινωνικὴν ὀργάνωσιν καὶ τὴν ἐπίλυσιν κοινωνικῶν προβλημάτων.

374. Εἰς τοὺς καταυλισμοὺς λειτουργοῦν ἐπίσης ἰατροὶ, φαρμακοὶ καὶ ὑγειονομοί, λειτουργοὶ δὲ τοῦ Ἱπουργείου Ὑγείας προσφέρουν τὰς ὑπηρεσίας των ἐπὶ τόπου μὲ σκοπὸν τὴν θεραπείαν ἢ πρόληψιν ἀσθενειῶν καὶ τὴν ἐξυψωσιν τοῦ ὑγιονομικοῦ ἐπιπέδου τοῦ καταυλισμοῦ. Εἰς πλείστους καταυλισμοὺς ἔχουν ἐπίσης δημιουργηθῆ ἐν συνεργασίᾳ μετὰ τοῦ Ἱπουργείου Παιδείας, Ἐθελοντικῶν Ὄργανώσεων καὶ τῶν ἰδίων τῶν ἐκτοπισθέντων, Κέντρα Παιδικῆς Εὐημερίας (Νηπιαγωγεῖα), καὶ Λεσχάι. Νέων, τὰ ὁποῖα λειτουργοῦν μὲ ἐξαιρετικὰ ἀποτελέσματα. Πλήρεστερα περιγραφῆ τούτων δίδεται ἀλλαχοῦ εἰς τὴν ἔκθεσιν.

375. Ἡ δαπάνη ἀνεγέρσεως τῶν καταυλισμῶν ἀνήλθεν εἰς ₧282.282.==.

(β) Ἀντίσκηνα ἐκτός καταυλισμῶν

376. Εἰς ἀντίσκηνα ἐκτός καταυλισμῶν διέμενον ἐπίσης περὶ τοὺς 3.426 ἐκτοπισθέντες. Οὗτοι εἶναι κυρίως γεωργικῆ-νοτρόφοι ἢ ἄτομα τὰ ὁποῖα ἠδυνήθησαν νὰ ἐξασφαλίσουν διευκολύνσεις εἰς παρακειμένην οἰκίαν, πλησίον τῆς ὁποίας ἐγκατέστησαν τὸ παραχωρηθῆν ὑπὸ τῆς Ἱπηρεσίας ἀντίσκηνον.

(γ) Συντήρησις καταυλισμῶν καὶ ἀντικατάστασις ἀντισκηνῶν διὰ παραπημάτων

377. Διὸ ἐξαντλήσεως τῶν ἀποθεμάτων εἰς ἀντίσκηνα, περὶ τὸ τέλος τοῦ ἔτους, κατεβλήθη καθὲ δυνατῆ προσπάθεια διὰ τὴν ἐπιδιόρθωσιν τῶν φθαρέντων. Εἰδικὰ συνεργεῖα ἐξωπλισμένα μὲ φορητὰς ραπτομηχανὰς περιήλθον τοὺς καίταλισμοὺς καὶ προέβησαν εἰς τὰς ἀναγκαῖας ἐπιδιορθώσεις. Παραλλήλως, δι' ἄλλων συνεργείων, προώθηθη ἡ ἀδιαβροχοποίησις τῶν ἀντισκηνῶν, μὲ εἰδικὸν ὕφρον.

378. Εἰς ἀντικατάστασιν τῶν πλήρως ἐφθαρμένων ἀντισκηνῶν, ἡ Ἱπηρεσία ἤρχισε νὰ παραχωρῆ παραπήματα, λυομένου τύπου, ἰσῶν διαστάσεων πρὸς τὰ ἀντίσκηνα, καὶ τοῦτο πρὸς ἐκμετάλλευσιν τῶν ὑπαρχουσῶν βάσεων. Μέχρι τὸ τέλος τοῦ 1975 ἐγκατεστάθησαν 210 τοιαῦτα παραπήματα εἰς τοὺς καταυλισμοὺς Δάσους Ἀχνας καὶ Σωτήρας. Ἡ ἀντικατάστασις ἀντισκηνῶν διὰ λυομένων παραπημάτων θὰ συνεχισθῆ καὶ κατὰ τὸ 1976.

(δ) Ἐπιτάξεις οἰκῶν

379. Διὰ τοῦ σχεδίου ἐπιτάξεως οἰκῶν, συμφώνως πρὸς τὴν κειμένην νομοθεσίαν, ἐπετάχθη περιωρισμένου μόνον ἀριθμὸς οἰκῶν καὶ τοῦτο λόγῳ νομοτεχνικῶν προβλημάτων.

Κατά τό τέλος του έτους ήσαν έπιτεταγμένοι 113 οίκοι, εις τας οποίας έστεγαζοντο 188 οίκογενειαί με είδικά προβλήματα (υγείας κλπ), έναντι συνολικής μηνιαίας δαπάνης £3.380.==.

380. Έτεραί 260 οίκοι, αί οποίαι έπετάχθησαν άρχικώς, έτυχόν αποδεσμεύσεως λόγω ένστάσεως εκ μέρους του ίδιονκτήτου.

ΙΑ. ΕΙΔΙΚΑΙ ΥΠΗΡΕΣΙΑΙ ΚΑΙ ΠΡΟΓΡΑΜΜΑΤΑ

381. Τά προβλήματα τά οπούα έδημιουργήθησαν με την προσφυγοποίησιν του 1/3 του πληθυσμού είναι πολλά και ποικίλα, έπεκτενόμενα πέραν της άμέσου έπιβιώσεως, ήτις εξασφαλίζεται διά των προνοιών του Σχεδίου Βοή-θειας, και έπηρεάζοντα την κοινωνικήν δομήν και την κοινωνικήν ίσορροπίαν του άτόμου και της οίκογενειακής μονάδος.

382. Κοινωνικοί θεσμοί, οί οπούοι έδημιουργήθησαν μέσα από αίδνας κοινωνικής ζωής με προκαθωρισμένας λειτουργίας και άρμονικώς σχέσεις, εξηρθρώθησαν βιαίως από την Τουρκικήν είσβολήν. Μαζί με αυτούς εξηρθρώθησαν και οί παραδοσιακοί τρόποι, ικανοποιήσεως των ποικίλων βιο-τικών και κοινωνικών αναγκών των μελών της οίκογενείας ή της κοινότητος εις την όποίαν άνήκουν. Είναι παρα-δεδεγμένον ότι εις περιπτώσεις άνθρωπίνης τραγωδίας, ιδιαίτέρως αίσθηταί είναι αί έπιπτώσεις επί των ομάδων, έκείνων, αί οπούαι άντιμετωπίζουν είδικώς άνάγκας ή προβλή-ματα, όπως τά νεογέννητα βρέφη, τά παιδία, οί άσθενείς, οί γέροντες, άκόμη και οί διαμένοντες εις άντίσκηνα.

383. Προς αύτάς τας ομάδας ή 'Υπηρεσία έστρεψεν την προσοχήν της, έντός των εύρύτερων προνοιών της πολιτικής και των έπιδιώξεών της, διά των άκολούθων μέτρων ή πρω-τοβουλιών:-

(α) 'Η Μέριμνα διά τά βρέφη

384. 'Ιδιαίτερα φροντίς έδόθη εις την εξασφάλισιν των αναγκών των προυποθέσεων διά την ικανοποίησιν των βασικών αναγκών των βρεφών. Καθιερώθη προς τούτο, έν συνεργασία μετά του Κυπριακού 'Ερυθρού Σταυρού, είδικόν σχέδιον πα-ροχής "βρεφικού δέματος". Το δέμα τούτο έκδίδεται μέσω του 'Ερυθρού Σταυρού προς έκαστον νεογέννητον και περι-λαμβάνει τόν αναγκαίον ίματισμόν και κλινοστρωμνές, μέρος των οποίων προέρχεται εκ των αποθεμάτων της 'Υπηρεσίας.

(β) 'Η Μέριμνα διά τά παιδία των καταυλισμών (Κέντρα 'Εύημερίας Παιδιού)

385. Αί ίδιόζουσαι συνθήκαι διαβιώσεως των καταυ-λισμών έπροβλεφάτισαν σοβαρώς την 'Υπηρεσίαν. Ούτω άνεγνω-ρίσθη έγκαίρως ή ανάγκη άναπροσαρμογής των παραδοσιακών προγραμμάτων προς τά παιδία, ώστε ταύτα νά άνταποκρίνωνται προς τας έχειρομένες είδικώς άνάγκας και έν συνεργασία μετά τοπικών και διεθνών οργανώσεων, ή 'Υπηρεσία ίδρυσέν εις προσφυγικούς καταυλισμούς Κέντρα 'Εύημερίας Παιδιού.

386. 'Ελειτούργησαν συνολικώς 11 κέντρα εις Ισραήλους καταυλισμούς, μέσω των οποίων προσφέρεται καθημερινώς ούσιαστική βοήθεια εις 500 περίπου παιδία ήλικίας 3-5 χρόνων. Το προσωπικόν των Κέντρων άποτελείται εκ προ-σontούχων λειτουργών, κυρίως εκπαιδευτικών επί άποστάσει, λειτουργών έθελοντικών οργανώσεων και της Παγκοσμίου ΧΕΝ. Πλεόντα των Κέντρων έλειτούργησαν εις μεγάλα άντίσκηνα ό δε έξοπλισμός αυτών εξησφαλίσθη μέσω δωρεών.

(γ) Δέσχαλ Νέων

387. Ίδρύθησαν εν όλω 8 Δέσχαλ Νέων εις προσφυγικούς καταυλισμούς, μέ σκοπόν τήν προαγωγήν τής εύημερίας τής νεολαίας, τήν κοινωνικοποίησιν, τήν παροχήν εύκαιριών διδασκαλιών και άπασχολήσεως και τήν εν γένει κοινωνικήν και πνευματικήν ανάπτυξιν των νέων. Ως συνέβη και με τά Κέντρα Ευήμερίας του Παιδιού, πλειστά όσαι των Δεσχών έλειτούργησαν εις μεγάλη άντίσκηνα. Διά τήν λειτουργίαν των Δεσχών Νέων, ή Υπηρεσία συνειργάσθη μετά τής Διψουργικής Επιτροπής Νεολαίας, προς τόν σκοπόν τής καλυτέρας αξιοποίησεως του νεανικού δυναμικού των καταυλισμών.

(δ) Στέγασι Υπερηλίκων

388. Διά τήν αντιμετώπισιν του προβλήματος τής στεγάσεως, τής φροντίδος και τής περιθάψεως των υπερηλίκων έκτοπισθέντων, οι όποιοι ουδέν μέσον ή συγγενή διαφέτου, ή Υπηρεσία Ίδρυσεν όκτώ ιδρύματα δι' υπερήλικας, εις Λευκώσαν, Δάρνακα και Λεμεσόν. Είς τάς εν λόγω Στέγας παρέχεται ιδρυματική φροντίς προς 300 και πλέον υπερήλικας, οι όποιοι ως επί τό πλειστον παραμένουν κλινήρεις. Πλειστοι τούτων διετέλεσαν έγκλωβισμένοι, ετέθησαν δέ υπό τήν προστασίαν τής Υπηρεσίας αμα τή άπελευθερώσει των.

389. Όλαι αι Στέγασι, περιλαμβανομένης και μιας, ήτις στεγάζεται εται προσωρινώς εις μεγάλη άντίσκηνα, έχουν εξοπλισθή άρτίως κατόπιν γενναιοδώρου προς τούτο εισφοράς των Γυναικείων Σωματείων Ελλάδος. Το άπασχολούμενον προσωπικόν των Στεγών προσελήφθη είδικώς προς τούτο υπό τής Υπηρεσίας. Τάς ανάγκας εις νοσήλευτικόν προσωπικόν ικανοποίησε τό Ίπουργείον Υγείας. Προς τούς τροφίμους παρέχεται δωρεάν ιατροφαρμακευτική περίθαλψις.

390. Οι έχοντες εισόδημα τρόφιμοι (κυρίως συνταξοϋχοι) εισφέρουν, εναντι των παρεχομένων υπηρεσιών, ποσόν τό όποϊον καθορίζεται επί τή βάσει κλίμακος εισφορών, ήτις ένεκρίθη υπό του Ίπουργικού Συμβούλιου. Το ποσόν τούτο δέν υπερβαίνει τάς £20.-- μηνιαίως. Ελήφθη πρόνοια ώστε εις κάθε τρόφιμον νά απομένη ποσόν ούχι όλιγώτερον των £4.250 μίλιας μηνιαίως διά τά προσωπικά του μικροέξοδα. Δέον νά σημειωθή ότι έκαστος τρόφιμος στοιχίζει εις τήν Υπηρεσίαν περίπου £30.-- μηνιαίως.

(ε) Είδικά διαιτολόγια διά βρέφη, παιδιά και άσθενεις

391. Εν όψει των άναγκών διαφόρων όμάδων μεταξύ των έκτοπισθέντων, ή Υπηρεσία καθώρισεν είδικά διαιτολόγια, τά όποια άνταποκρίνονται προς τάς ανάγκας των βρεφών, των παιδιών ήλικίας μέχρι 12 έτων και των άσθενών (διαβητικοί, έλκοπαθεϊς κλπ).

(στ) Παραλαβή αιχμαλώτων

392. Η Υπηρεσία διεδραμάτισε πρωτεύοντα ρόλον εις τήν παραλαβήν των αιχμαλώτων, οι όποιοι παρεδίδοντο κατά στάδια υπό του εισβολέως, προς τόν Διεθνή Ερυθρόν Σταυρόν. Κλιμάκια τής Υπηρεσίας, εν συνεργασία μετά του Κυπριακού Ερυθρού Σταυρου και του Ίπουργείου Υγείας, παρέλαβον συνολικώς 2120 αιχμαλώτους, προσέφερον δέ εις αυτούς τήν άναγκαίαν φροντίδα και βοήθειαν διά τήν επαγένωσιν μετά των έκτοπισθεισών οικογενειών των. Είς ένα έκαστον εξ αυτών ή Υπηρεσία κατέβαλεν άμα τή άπελευθερώσει των μικρόν χρηματικόν χορήγημα. Διά προσωπικά έξοδα, άνερχόμενον συνολικώς εις τό ποσόν των £4,728.000 μίλιας. Ετεροι 406 αιχμαλώτοι μετέβησαν άπ' εύθείας εις Καρπασίαν, όπου διέμενον αι οικογένειαι των.

(ζ) Θερινάι κατασκηνώσεις

393. Έν συνεργασία μετά του Υπουργείου Παιδείας και άλλων οργανώσεων ή Υπηρεσία προσέφερεν εξοπλισμόν και τρόφιμα πρός τόν σκοπόν τής διοργανώσεως θερινών κατασκηνώσεων κατά τήν διάρκειαν του 1975. Είς τάς κατασκηνώσεις ταύτας μετέσχον συνολικώς περί τας 4,000 προσφυγόπουλα ήλικίας 10-14 ετών.

(η) Βοήθεια εις μελλονύμφους

394. Πρός τούς άπόρους μελλονύμφους παρέχεται έκτακτος βοήθεια, ήτις άποσκοπεί εις τήν διευκόλυνσιν των κατά τά πρώτα βήματα τής συζυγικής των ζωής. Η βοήθεια αύτη περιλαμβάνει μεταξύ άλλων κλινοστρωμνήν, σινδόνια, καινουργή ήματισμόν και άλλα είδη προσωπικής και οίκογενειακής χρήσεως.

(θ) Λιάνοροι δραστηριότητες

395. Κατά τήν διάρκειαν του έτους ή Υπηρεσία άνέλαβε τας κάτωθι δραστηριότητας:-

- (ι) τήν διεξαγωγήν παγκυπρίου έκστρατείας συλλογής σινδονών,
- (ιι) τόν συντονισμόν και έποπτεϊαν διεθνών και τοπικών ομάδων έθελοντικής εργασίας εις τούς καταυλισμούς,
- (ιιι) τήν έμμετάλλευσιν τής κληματογραφικής ταινίας ΑΤΤΙΛΑΣ 74,
- (ιiv) τήν διανομήν πρός τούς έκτοπισθέντας των καταυλισμών τής εκ 45,000 χριστουγενιιάτικης δωρεάς τής Δ.Μ. του Προέδρου τής Δημοκρατίας Αρχιεπισκόπου Μακαρίου, και
- (v) τήν διανομήν τής εκ 100,000 δωρεάς του Έλληνος Πρωθυπουργού κ. Κ. Καραμανλή πρός τούς διαμένοντας εις άντίσκηνα.

ΙΒ. ΚΑΤΑΓΡΑΦΗ ΕΚΤΟΠΙΣΘΕΝΤΩΝ

396. Άμέσως μετά τήν εισβολήν είδική συνεργεία καταγραφής ήρχισαν νά καταγράφουν τούς έκτοπισθέντας εις όλας τας επαρχίας και νά εκδίδουν εις έκαστον οίκογενειάρχην Δελτίον Ταυτότητος. Ούτω διά τής καταγραφής συνεκεντρώθησαν, άφ' ενός μέν πολύτιμα στοιχεία διά τό μέγεθος του προσφυγικού προβλήματος, άφ' έτέρου δε αί έκδοθείσαι ταυτότητες έχρησιμοποιήθησαν ως μέσον άναγνωρίσεως του έκτοπισθέντος διά σκοπούς παροχής διάφόρων μέτρων βοήθειας. Είς έκαστον δελτίον ταυτότητος περιλαμβάνονται σελίδες εις τας όποίας καταγράφονται άπασαι αί χορηγίαί εις χρήμα ή είδος.

397. Κατεγράφησαν συνολικώς 187,000 άτομα. Η καταγραφή και έκδοσις ταυτότητος, επί τή βάσει σχετικής έρεύνης συνεχίσθη κατά τήν διάρκειαν του έτους, κυρίως δι' επανακάψαντας έν τω έξωτερικώ, άποστρατευθέντας, ή άπελευθερωθέντας έγκλωβισμένους. Εξεδόθησαν συνολικώς 4.614 νέαι ταυτότητες, άντικιάτεστάθησαν δε περί τας 2.225 λόγψ φθοράς ή άπωλείας. Εξεδόθησαν έπίσης 2.590 πιστοποιητικά εις έκτοπισθέντας πρός χρήση κυρίως εις τό έξωτερικόν.

Ο ΡΟΛΟΣ ΤΩΝ ΕΘΕΛΟΝΤΙΚΩΝ ΟΡΓΑΝΙΣΜΩΝ

398. Από τήν πρώτην στιγμήν τῆς εἰσβολῆς αἱ ἐθελοντικά ὀργανώσεις τοῦ τόπου διεδραμάτισαν, καί ἐξακολουθοῦν νά διαδραματίζουσι, σημαντικώτατον ρόλον εἰς τήν ἀνακούφισιν τῶν ἐκτοπισθέντων καί παθόντων. Ἡ προσφορά των ὑπῆρξε πολυπλευρῶς, ἰδιαίτερώς δέ κατὰ τά πρώτα στάδια τοῦ προσφυγικοῦ προβλήματος, ὅτε ὁ ἐθελοντικός τομεύς ἐπιμίσθη μέγα βάρος τοῦ ἀνακοφυστικοῦ ἔργου (περίθαλψις ἀστέγων, παιδιῶν καί γερόντων, συλλογή καί διανομή ἱματισμοῦ κ.ἄ.). Ἐκτός τῆς συνεχιζομένης παροχῆς βοθημάτων εἰς χρῆμα καί εἰς εἶδος δι' ἰκανοποίησιν ἐπειγουσῶν ἀναγκῶν, ὁ ἐθελοντικός τομεύς παρέχει ἐπίσης πολύτιμον ὑπηρεσίαν ὑπό μορφήν ἐθελοντικῆς ἐργασίας εἰς καταυλισμούς, καί ἀλλαχοῦ π.χ. εἰς Κέντρα Ἐημερίας Παιδιοῦ, τῶς Στέγας Ὑπερηλίκων, εἰς τήν διανομήν δώρων πρὸς τά παιδιὰ κ.ἄ.

399. Μεθ' ὅλων τῶν ἐνδιαφερομένων σωματείων καί ὀργανώσεων ἡ Ὑπηρεσία ἀνέπτυξε στενὰς σχέσεις συνεργασίας συμβάλλουσα οὕτω εἰς τήν ἀξιοποίησιν καί τόν συντονισμὸν τῆς ἐν γένει προσφοράς.

ἘΠΙΤΡΟΠΑΙ ΠΡΟΣΦΥΓΩΝ

400. Διὰ τήν ἀποτελεσματικότητα τῶν μέτρων βοηθείας, ἡ Ὑπηρεσία ἔδωκεν ἰδιαίτεραν σημασίαν εἰς τήν ἀπ' εὐθείας (ἄμεσον) συμμετοχὴν τῶν ἐκτοπισθέντων εἰς τήν διαδικασίαν λήψεως ἀποφάσεων καί τήν ἀξιολόγησιν τοῦ ἐπιτελουμένου ἔργου. Οὕτω παρεσχέθη ἡ κατάλληλος ἐνθάρρυνσις πρὸς τοὺς ἐκτοπισθέντας ὅπως ἐκλέξουσι τοπικὰς ἐπιτροπὰς, αἱ ὁποῖαι ἐν συνεχείᾳ παρεῖχον σημαντικὴν βοήθειαν πρὸς τήν Ὑπηρεσίαν εἰς τοιοῦτους τομεῖς ὡς ἡ καταγραφή ἐκτοπισθέντων, ἡ διαλογὴ καί διανομὴ εἰδῶν ἱματισμοῦ καί τροφίμων κ.ἄ. Ἡ συνεργασία αὕτη ἐπεξετάθη καί ἐπὶ ἐπαρχιακοῦ ἐπιπέδου εἰς τὰς συσταθείσας Ἐπαρχιακὰς Ἐπιτροπὰς διὰ τήν ἀνακούφισιν τῶν ἐκτοπισθέντων, εἰς τὰς ὁποίας μετέχουν αἱ Ἐπαρχιακαί, Ἐπιτροπαί, Ἐκτοπισθέντων, ἡ Ὑπηρεσία Μερῆμνης καί ἄλλοι τοπικοὶ παράγοντες. Ἡ λειτουργία τῶν ἐπιτροπῶν αὐτῶν, ὑπὸ τήν προεδρίαν τῶν οἰκείων Ἐπαρχῶν, ἀπεδείχθη λίαν ἐπιτυχής.

401. Τῇ πρωτοβουλίᾳ τῶν ἐκτοπισθέντων συνεστήθη ἐπίσης Παγκύπριος Ἐπιτροπὴ Προσφύγων, γεγονός τὸ ὁποῖον ἀπετέλεσεν ἐξ ἀρχῆς ἐν σημαντικῶν βῆμα διὰ τήν ὀρθὴν ἀντιμετώπισιν πλειόντων ὄσων προβλημάτων. Ἡ καθιερωθεῖσα συνεργασία μεταξὺ τῆς Ἐπιτροπῆς ταύτης καί τῆς Ὑπηρεσίας ὑπῆρξε λίαν καρποφόρος καί ἐποικοδομητικὴ εἰς ὅλους τοὺς τομεῖς. Ἡ συνεργασία αὕτη περιλαμβάνει μεταξὺ ἄλλων τήν μόνιμον ἐκπροσώπησιν τῆς Π.Ε.Π. εἰς διαφόρους ὑπηρεσιακὰς ἐπιτροπὰς.

ΔΙΕΘΝΗΣ ΒΟΗΘΕΙΑ

402. Ἡ ὑλικὴ βοήθεια καί ἡ ἠθικὴ συμπαραστάσις τῶν ξένων χωρῶν καί τῶν διεθνῶν ὀργανισμῶν ὑπῆρξαν παράγοντες ἀποφασιστικῆς σημασίας εἰς τήν προσπαθειαν τῆς Ὑπηρεσίας Μερῆμνης διὰ τήν ἀνακούφισιν καί ἀποκατάστασιν τῶν πληγέντων ἐκ τῆς εἰσβολῆς. Αἱ δραστηριότητες τῆς Ὑπηρεσίας εἰς τήν προσπάθειαν αὐτὴν δύνανται νά διαχωρισθοῦν εἰς τρεῖς βασικούς τομεῖς:—

(α) Ἐνημέρωσις τῆς Διεθνούς Κοινοτήτος τῶν ξένων πρεσβειῶν καί ἀντιπροσωπειῶν ἐπὶ τοῦ προσφυγικοῦ δράματος,

(β) Προώθησις διὰ χρηματοδότησιν ἐκ τοῦ ἐξωτερικοῦ εἰδικῶν σχεδίων ἰκανοποιήσεως βασικῶν ἀναγκῶν τῶν ἐκτοπισθέντων καί

(γ) Συντονισμός τῆς ἐφαρμογῆς καὶ ἀξιολογήσεως τῶν χρηματοδοτούμενων ἐκ τοῦ ἐξωτερικοῦ σχεδίων.

403. Ἀναλυτικώτερον οἱ βασικοὶ αὐτοὶ τομεῖς δραστηριότητος ἔχουν ὡς ἀκολούθως:-

(α) Ἐνημέρωσις

404. Ἀμέσως μετὰ τὴν ἵδρυσιν τῆς ἡ Ἰπηρεσίας συνειργάσθη στενῶς μετὰ τοῦ Ἰπάτου Ἀρμοστοῦ τῶν Ἡνωμένων Ἐθνῶν διὰ τοῦς Πρόσφυγας, Πρίγκηπος Σατρουτίν Ἀγά Χάν καὶ μετὰ τῶν ἀντιπροσώπων τοῦ Διεθνoῦς Ἐρυθροῦ Σταυροῦ διὰ τὴν ἀντιμετώπισιν τῶν ἀμέσων ἀναγκῶν τῶν ἐκτοπισθέντων καὶ ἐγκλωβισμένων. Οἱ δύο οὗτοι ὄργανισμοὶ ἐγκατέστησαν γραφεῖα καὶ μονάδας εἰς Λευκωσίαν καὶ συνεργάζονται στενῶς μετὰ τῆς Ἰπηρεσίας διὰ τὸν καταρτισμὸν προγραμμάτων δι' ἀγακούφισιν τῶν πληγέντων. Ἡ βοήθεια ἀμφοτέρων τῶν διεθνῶν ὀργανισμῶν ὑπῆρξε τῷ ὄντι πολυτιμωτάτη.

405. Ἡ Ἰπηρεσία ἐκδίδει ἐβδομαδιαίως καὶ παρέχει πρὸς τοῦς Διεθνεῖς ὀργανισμοὺς, ὡς καὶ ἄλλους ἐνδιαφερομένους, στατιστικὰ στοιχεῖα ἐπὶ τοῦ ἀριθμοῦ τῶν ἐκτοπισθέντων, δυσπραγούντων, ἐγκλωβισμένων, ἀστέγων, κλπ., ὡς καὶ ἐπὶ τῶν ἀναγκῶν αὐτῶν εἰς τροφίμα, στέγασιν, ἐνδυσιν καὶ ἐξοπλισμὸν, εἰς τρόπον ὥστε ἡ προσφορά βοήθειας νὰ ἀξιολοποιῆται συμπῶνως τῶν ἐκαστοτε ἀναγκῶν καὶ προτεραιοτήτων.

406. Ὁ Διευθυντῆς καὶ ἀνώτερα στελέχη τῆς Ἰπηρεσίας, ἐν συνεργασίᾳ μετὰ τοῦ Ἰπουργείου Ἐξωτερικῶν, τοῦ Γραφείου Δημοσίων Πληροφοριῶν, καὶ τοῦ Γραφείου Δημοσίων Σχέσεων τοῦ Εἰδικοῦ Ταμεῖου, ἀνακουφίσεως, κατετόπισαν ἐπανειλημμένως ἀποστολάς ἢ ἀντιμετωπιζομένων προβλημάτων καὶ συνῴδυσαν αὐτοὺς εἰς προσφυγικοὺς καταυλισμοὺς, στέγας γερόντων κλπ., δι' ἐπιτόπιον ἐξακρίβωσιν τῶν προβλημάτων καὶ συνθήκων διαβιώσεως τῶν ἐκτοπισθέντων. Μεταξὺ ἄλλων ἐξεχουσῶν ἀποστολῶν αἱ ὁποῖαι ἔτυχον τοιαύτης ἐνημερώσεως ἐκ μέρους τῆς Ἰπηρεσίας εἶναι:-

Ἡ ἀντιπροσωπεῖα τῆς Α.Χ.Ε.Π.Α.

Τὸ κλιμάκιον Ἰπεπιτροπῆς διὰ τοῦς Πρόσφυγας τῆς Ἀμερικανικῆς Γερουσίας τῆς ὁποίας προεδρεῖ οἱ Γερουσιαστῆς Κέννετυ.

Τὸ κλιμάκιον τῆς Ἐπιτροπῆς Διαιουσύνης τῆς Βουλῆς τῶν Ἀντιπροσώπων τῶν Η.Π.Α. ἐξετάζει προσφυγικὰ προβλήματα.

Οἱ Βουλευταὶ τῶν Η.Π.Α. κ.κ. Γ. Μπραδῆμας καὶ Π. Σαρμπάνης.

Βρετανικαὶ Κοινοβουλευτικαὶ ἀντιπροσωπεῖαι.

Δυτικογερμανικὴ ἀντιπροσώπεῖα ὑπὸ τὸν Ἰφουτουργὸν Ἐσωτερικῶν.

Βουλγαρικὴ ἀντιπροσωπεῖα.

● Γερουσιαστῆς κ. Θ. Ἡγκολτον, κ.ἀ.

407. Ἐκτός τῶν ἀνωτέρω ὁ Διευθυντῆς εἶχεν πέραν τῶν 100 συνεντεύξεων μετὰ δημοσιογράφων, ξένων τηλεοπτικῶν καὶ εἰδησεογραφικῶν πρακτορείων, οἱ ὅποιοι ἐπεσκίφησαν τὴν Κύπρον κατὰ καιροὺς διὰ νὰ διαπιστώσουν τὴν ἔκτασιν τοῦ προβλήματος καὶ τῶν ἐπειγουσῶν ἀναγκῶν.

(β) Πρώθησις Σχεδίων Βοηθείας

(ι) Ἡ Ἰπάτη Ἀρμοστεῖα τῶν Η.Ε. διὰ τοῦς Πρόσφυγας

408. Ἐν συνεργασίᾳ μετ' ἄλλων ἀρμοδίων κυβερνητικῶν τμημάτων καὶ ἐκπροσώπων τῶν προσφύγων, καταρτίζονται

σχέδια προτάσεων προς χρηματοδότησιν κυρίως εκ μέρους της Υπάτης Αρμοστείας διά τους Πρόσφυγας, καί τήν Ίκανοποίησιν ἀμέσων ἀναγκών τῶν ἐκτοπισθέντων. Διά τῆς συλλογικῆς ταύτης συνεργασίας ἐπιτυγχάνεται ἡ ὀρθολογικῆ διὰθεσίς τῆς διεθνούς βοήθειας, ἡ κατανομή τῆς ὁποίας γίνεται βάσει τῆς ὑπὸ τῆς Κυβερνήσεως ὀρίζομένης σειράς προτεραιότητων.

409. Οὕτω κατόπιν χρηματοδοτήσεως ὑπὸ τῆς Υπάτης Αρμοστείας προωθήθησαν καί ἐτέθησαν εἰς ἐφαρμογήν, μεταξύ ἄλλων, σχέδια παροχῆς τροφίμων καί ἰατροφαρμακευτικῆς περιθαλψέως, ἡ προμήθεια κλινοστρωμνῶν, θερμάστρων, κ.α. ὡς καί ἡ ἀνέγερσις καταυλισμῶν ἐναντι συνολικῆς δαπάνης £2,681.000 περίπου. Προωθήθησαν ἐπίσης σχέδια ἀνεγέρσεως κατοικιῶν, Κοινοτικῶν Κέντρων Εὐημερίας, Στεγῶν Ὑπερηλικῶν, ὡς καί προγράμματα οἰκοτεχνίας καί οἰκονομικῆς ἐπαναδραστικῆς οἰκισέως διά τὰ ὀποῖα ἡ Υπάτη Αρμοστεία ἀνέλαβεν ὅπως διαθέσῃ ποσόν £1,200.000 περίπου.

410. Ὡς γνωστόν τό πλεῖστον μέρος τῆς βοήθειας τῶν ξένων Κυβερνήσεων πρὸς τὴν Κύπρον παραχωρεῖται μέσῳ τῆς Υπάτης Αρμοστείας τῶν Ἠνωμένων Ἐθνῶν διά τοῦς Πρόσφυγας, ἡ ὁποία ἐνεργεῖ καί ὡς συντονιστῆς τῆς βοήθειας εκ μέρους τῶν κρατῶν-μελῶν τῶν Ἠνωμένων Ἐθνῶν. Σημαντικόν μέρος τῆς ἐκ τοῦ ἐξωτερικοῦ βοήθειας προελθόν ἐκ τῆς Εὐρωπαϊκῆς Οἰκονομικῆς Κοινότητος καί τοῦ Παγκοσμίου Προγράμματος Τροφίμων (σῆτος, τρόφιμα) διωχετεύθη ἐπίσης μέσῳ τῆς Υπάτης Αρμοστείας.

(11) Ἡ βοήθεια ἐξ Ἑλλάδος

411. Ἡ βοήθεια ἐξ Ἑλλάδος εἶναι ζωτικῆς σημασίας. Ἡ ἀνταπόκρισις τῶσον τῆς Κυβερνήσεως, ὅσον καί τῶν ὀργανώσεων καί τοῦ λαοῦ εἰς τό Κυπριακόν δῶμα υπῆρξεν ἄμεσος, πηγαία καί συγκινητικῆ. Ἐκατοντάδες τόνοι τροφίμων καί εἰδῶν ρουχιμοῦ καί οἰκιακῶν ἐξοπλισμῶν ἐστάλησαν εἰς στιλγμάς κατὰ τὰς ὁποίας ἡ ἀνάγκη ἦτο ἄμεσος. Ἡ βοήθεια ἐπὶ τῆς πρὸς τὰς χιλιάδας τῶν Κυπρίων ἐκτοπισθέντων καί δυσπραγούντων φοιτητῶν εἰς Ἑλλάδα, ὡς καί ἡ παροχὴ ἐγκαταρτίων προσωρινῆς ἀπασχολήσεως εἰς Κυπρίους ἀνεργούς ἀπὸ βλυνε τὰ οἰκονομικά προβλήματα τῶν οἰκείων τῶν καί συνέβαλε τὰ μέγιστα εἰς τό ἀνακουφιστικόν ἔργον. Ἡ γενναϊόδωρος βοήθεια ἐξ Ἑλλάδος συνεχίζεται ἐν πλήρη συνεννοήσει καί συνεργασίᾳ μετὰ τῆς Υπηρεσίας Μερσίμνης. Ἐκτός τῆς κυβερνητικῆς βοήθειας παραδειγματα τῆς τοιαύτης οὐσιαστικῆς συνεργασίας υπῆρξεν ἡ προσφορά τοῦ Κινῆματος Ἀγάπης τῆς Ἀρχιεπισκοπῆς Ἀθηνῶν, διά τῆς ὁποίας παρεσχέθη ἐξοπλισμός πρὸς τὰ λειτουργούντα Κέντρα Εὐημερίας τοῦ Παιδιοῦ καί Λέσχας Νέων εἰς Καταυλισμούς, ὡς καί ἡ προμήθεια ἐξοπλισμοῦ διά 3 Στέγας Γερόντων ἐκ μέρους τῶν Συνεργαζομένων Γυναικείων Σωματείων Ἑλλάδος.

412. Διά τὸν συντονισμόν καί τὴν μεθόδευσιν τῆς ἐξ Ἑλλάδος βοήθειας ἐπεσκέφθησαν τὴν Κύπρον κατὰ καιροῦς καί εἶχον ἐπαφάς μετὰ τῆς Υπηρεσίας οἱ Ὑπουργοὶ Κοινωνικῶν Ὑπηρεσιῶν κος Κ. Τσαλδάρης, κα Ν. Γουλανδρῆ, καί κος Ν. Μπρισίμης. Διά τὸν ἴδιον σκοπὸν μετέβησαν εἰς Ἀθήνας ὁ Ὑπουργός Οἰκονομικῶν τῆς Δημοκρατίας, ὁ Γενικός Διευθυντῆς τοῦ Ὑπουργείου Οἰκονομικῶν καί ὁ Διευθυντῆς τῆς Υπηρεσίας.

413. Ἐκτός τῶν ἀνωτέρω ἐπαφῶν ἡ Ὑπηρεσία συνειργάσθη στενῶς μέ διαφόρους ἀντιπροσωπείας ὀργανώσεων ἐξ Ἑλλάδος αἱ ὁποῖαι ἐπεσκέφθησαν τὴν Κύπρον περιλαμβανομένης τῆς Διακομματικῆς Κοινοβουλευτικῆς Ἀποστολῆς.

(γ) 'Αξιολόγησις τῆς ἐφαρμογῆς τῶν σχεδίων βοηθείας

414. Ὡς ἀνεφέρθη ἡ Ὑπηρεσία εὐρίσκειται εἰς στενήν ἐπαφὴν μετὰ τῆς Ὑπάτης Ἀρμοστείας, τῶν Η. Ε. διὰ τοὺς πρόσφυγας, τοῦ Διεθνοῦς Ἐρυθροῦ Σταυροῦ, τῶν φορέων βοηθείας Ἑλλάδος καὶ ἄλλων ὀργανισμῶν, ὡς εἶναι τὸ Μεσάνατολικὸν Συμβούλιον Ἑκκλησιῶν καὶ ἡ Παγκόσμιος Χ. Ε. Ν. οἱ ὅποιοι διατηροῦν γραφεῖα ἐν Κύπρῳ. Ἡ συνεργασία αὕτη θεωρεῖται ἀπαραίτητος διὰ τῆς ἐπιτέξεϊν τῶν τιθεμένων στόχων καὶ τῆν ολοκληρῶσιν τοῦ ἐπιμέρους ἀναμνηστικῆς ἔργου. Ἀμα τῆ συμπληρώσει τούτου, ἡ Ὑπηρεσία ὑποβάλλει πρὸς τὸν ἐνδιαφερόμενον ὀργανισμόν ἀξιολογητικὴν ἐκθεσιν μετὰ τεκμηριωμένης καταστάσεως τὰς ὁποίας ἐλέγχει καὶ πιστοποιεῖ ὁ Γενικὸς Ἐλεγκτῆς τῆς Δημοκρατίας.

(δ) Ἐθελοντικά Ὄργανώσεις Ἐξωτερικοῦ

415. Ἐνθουσιώδης καὶ συγκινητικὴ ὑπῆρξεν ἡ κίνησις τῶν ἐθελοντικῶν ὀργανώσεων τοῦ ἐξωτερικοῦ διὰ τῆν ἀνακούφισιν τοῦ Κυπριακοῦ προβλήματος. Εἰς πολλὰς χώρας ἐδημιουργήθησαν νέα ὀργανώσεις μετὰ μοναδικὸν σκοπὸν τῆν συλλογὴν καὶ ἀποστολῆν βοηθείας. Αἱ ὀργανώσεις αὗται, μετὰ πρωτοστατούσας τὰς ὀργανώσεις Ἑλλάδος καὶ τῶν ὁμογενῶν, ἀνέπτυξαν ἀξιοσημεῖτον πρωτοβουλίαν εἰς τὸν τομέα τῆς ἀποστολῆς προμηθειῶν, κουβερτῶν, ἰματισμοῦ, φαρμάκων καὶ τροφίμων διὰ τὰ θύματα τῆς εἰσβολῆς.

416. Μεταξὺ ἄλλων, ἐκαλύφθησαν τοιαῦτα ἀνδράκια, ὡς ἡ ἀνέγερσις καὶ ἐξοπλισμὸς προσφυγικῶν ἰδρυμάτων, ἡ προμήθεια τροχοκωσμημάτων δι' ἀναπήρους, ἡ προμήθεια μαλλίνων καὶ ἄλλων εἰδῶν διὰ τὰ βρέφη καὶ τὰ παιδιὰ, ἡ προμήθεια κλινοσκεπασμάτων κ. ἄ. Εἰς τὰς χώρας ὅπου ὑπάρχουν ἀνεύθισαι κοινότητες ὁμογενῶν ἰδρύθησαν ἐρανικαὶ ἐπιτροπὰς διὰ τῆν διοχέτευσιν εἰς Κύπρον οἰκονομικῆς βοηθείας. Ἡ ἀποστολὴ οἰκονομικῆς βοηθείας, ἀντικαθιστώσης οὕτω τῆν βοηθειαν εἰς εἶδος, ἔτυχεν ἐνθαρρύνσεως ὑπὸ τῆς Ὑπηρεσίας. Ποιουτοτρόπως τὰ ἀπαιτούμενα εἶδη παράγονται ἐπιτοπίως καὶ ἐπιτυγχάνεται σὺν τοῖς ἄλλοις, ἀφ' ἑνὸς μὲν ἡ ἀναθέρμανσις τῆς οἰκονομίας ἀφ' ἑτέρου δὲ ἀπαμβλύνεται τὸ δημιουργηθῆν ὄξυ πρόβλημα ἀνεργίας.

417. Εἰς τὰ πλαίσια τῆς οἰκονομικῆς βοηθείας πρὸς τῆν Κύπρον ἐντάσσεται καὶ τὸ Σχέδιον "υἰοθεσίας" παιδιῶν ἢ οἰκογενειῶν ἐν μέρος οἰκογενειῶν τοῦ ἐξωτερικοῦ καὶ δὴ τῆς Ἀμερικῆς. Μέσω τοῦ Σχεδίου τούτου διοχετεύεται οἰκονομικὴ βοήθεια πρὸς 5.500 παιδιὰ. Ἐκαστον παιδί λαμβάνει περὶ τὰ 20 δολλάρια μηνιαίως. Τὸν συντονισμόν καὶ τῆν ἐν γένει ἐφαρμογὴν τοῦ Σχεδίου τούτου ἔχει ἀναλάβει ἡ Ἱερά Ἀρχιεπισκοπὴ Κύπρου.

II. ὙΠΗΡΕΣΙΑ ΔΡΑΣΤΗΡΙΟΠΟΙΗΣΕΩΣ

ΓΕΝΙΚΑΙ ΠΑΡΗΦΟΡΙΑΙ

418. Ἐπιδιώξεις τῆς Ὑπηρεσίας εἶναι ἡ ἐπισήμανσις καὶ ἡ δημιουργία εὐκαιριῶν ἀπασχολήσεως διὰ τῆν δραστηριοποίησιν τῶν ἐκποπισθέντων καὶ ἄλλου ἀδρανούντος συνάμικου, προτεραιότητος διδομένης εἰς τοὺς ἐκποπισθέντας.

419. Εἰς τὰ πλαίσια τῆς ἐπιδιώξεως ταύτης ἡ Ὑπηρεσία προωθεί καὶ ἐφαρμόζει σχέδια καὶ προγράμματα δραστηριοποιήσεως μετὰ στόχον τῆν ἀπορρόφησιν τῶν ἀνέργων, δίδουσα ἰδιαιτέραν ἐμφασιν εἰς προγράμματα "ἐντάσεως ἐργασίας". Κατὰ τῆν ἄσκησιν τοῦ ἔργου τῆς Ὑπηρεσίας δὲν ἐπεμβαίνει εἰς τὰς ἀρμодиότητας ἄλλων Ὑπουργείων ἢ Τμημάτων ἄλλ' ἐπιδιώκει τῆν συνεργασίαν των διὰ τῆν ἐφαρμογὴν κοινῶν προγραμμάτων.

ΠΡΟΓΡΑΜΜΑΤΑ

Α. ΠΡΟΓΡΑΜΜΑ ΧΕΙΡΟΤΕΧΝΙΑΣ/ΟΙΚΟΤΕΧΝΙΑΣ

420. Το πρόγραμμα έλειτούργησεν άρχικώς ως Κλάδος παρά τῆς Υπηρεσίας Μερίμνης καί επηνδρώθη από προσωπικόν εκ διαφόρων Κυβερνητικῶν Υπηρεσιῶν.

421. Πρὸς τόν σκοπὸν άμέσου δραστηριοποιήσεως τῶν ἐκποτισθέντων ιδρύθησαν διάφορα Κέντρα Χειροτεχνίας εἰς τὰ ὅποια οἱ ἐκποτισθέντες ἡσχολοῦντο μέ τήν κατασκευήν εἰδῶν χειροτεχνίας, κυρίως κεντημάτων. Ιδρύθησαν ἠασύτως ἐργαστήρια εἰς διαφόρους Καταλισμούς ὅπου οἱ ἐκποτισθέντες ἡσχολοῦντο εἰς τήν κατασκευήν εἰδῶν διά προσωπικήν τῶν χρήσιν.

422. Αἱ ἐργασίαι τοῦ Κλάδου Χειροτεχνίας ἤρχισαν μέ άρχικόν κεφάλαιον ὡς άκολουθῶς:—

— Πρῶται ὕλαι αξίας £400.— παρεχωρήθησαν ὑπό τοῦ Υπουργείου Παιδείας.

— Ποσόν £5.000.— παρεχωρήθη τήν 21.2.75 ἀπό τό Ταμείον Ἐκποτισθέντων τοῦ Γενικοῦ Λογιστοῦ.

— £147.— ἀπό Φιλανθρωπικῶς ὀργανώσεις

— Ἔτερον ποσόν £5.000.— παρεχωρήθη τήν 21.5.75 ἀπό τό Ταμείον Ἐκποτισθέντων τοῦ Γενικοῦ Λογιστοῦ.

423. Εἰς τήν προσπάθειαν προαγωγῆς τῆς Χειροτεχνίας καί πρὸς συντονισμόν τῶν ἐργασιῶν τῶν συνεργαζομένων Υπηρεσιῶν συνενκροτήθη τήν 14.8.75 σύσκεψις εἰς τό Υπουργεῖον Ἐργασίας ὑπό τήν προεδρίαν τοῦ Γενικοῦ Διευθυντοῦ εἰς τήν ὅποιαν συμμετεῖχον ἐκπρόσωποι τῶν Υπουργείων Γεωργίας καί Παιδείας κατὰ τήν ὅποιαν συνεζητήθησαν τρόποι ὀρθολογιστικωτέρας προωθήσεως τῆς Χειροτεχνίας.

424. Διά τήν παραγωγήν τῶν προϊόντων τοῦ σχεδίου, ἡ Ἰπηρεσία συνεργάζεται μετά τοῦ Υπουργείου Γεωργίας, τοῦ Υπουργείου Παιδείας, τῶν Κέντρων Μερίμνης καί Ἰδιωτῶν. Αὐταί αἱ πηγαί παραγωγῆς προμηθεύονται τῶς πρώτας ὕλας ἐκ τῆς Υπηρεσίας καί λαμβάνουν ὀδηγίας ὡς πρὸς τῶ παραχθῆσόμενα προϊόντα. Τῶ συμπληρωμένα προϊόντα παραλαμβάνονται ὑπό τῆς Υπηρεσίας, ἡ ὅποια φροντίζει διά τήν διάθεσίν των.

425. Ἡ διάθεσις τῶν παραγομένων προϊόντων γίνεται δι' ὀργανώσεως Ἐκθέσεων ἐπιτοπίως καί εἰς τό ἐξωτερικόν, ὑπό ὀργανισμῶν, οἰκῶν καί Ἰδιωτῶν τοῦ ἐξωτερικοῦ. Σημαντικόν ρόλον εἰς τήν διάθεσιν τῶν προϊόντων εἰς τό ἐξωτερικόν διαδραματίζουσι διάφοροι Ἐπιτροπαί τῶν ὀμογενῶν τοῦ ἐξωτερικοῦ, αἱ ὅποια βοηθοῦν ἐθελοντικῶς. Τό Πρόγραμμα διοργανῶσε δύο ἐκθέσεις εἰς Ἑλλάδα, αἱ ὅποια ὑπῆρξαν ἐπιτυχεῖς.

426. Δύναται νά λεχθῆ ὅτι ὑπάρχει σχετικόν ἐνδιαφέρον ἐκ τοῦ ἐξωτερικοῦ. Ὅμως, πρὸ τίνος χρόνου τοῦλάχιστον, δέν ὑπῆρχε τό κατάλληλον προσωπικόν διά νά προωθήσῃ ταχέως τό θέμα. Ἡ σημερινή ἐπάνδρωσις τῆς Ἰπηρεσίας ἐξακολουθεῖ νά παρουσιάζῃ σοβαρά κενά.

427. Τό Πρόγραμμα ἤρχισε, ὡς καί προηγουμένως ἀνεφέρθη, νά λειτουργῆ μέ προσωπικόν ἀποσπασθέν ἀπό ἄλλας Κυβερνητικῶς Υπηρεσίας. Ἀφ' ἐνός μέν ἡ ἀνεπάρκεια εἰς προσωπικόν καί ἀφ' ἑτέρου ἡ ἀπειρία τοῦ προσωπικοῦ εἰς θέματα Χειροτεχνίας ὑπῆρξε ἀνασταλτικὸς παράγων εἰς τήν ὀμαλήν λειτουργίαν τοῦ Προγράμματος. Παρά ταῦτα πιστεύεται ὅτι ἐπετελέσθη σημαντικόν ἔργον λόγω τῶν φιλοτίμων προσπαθειῶν

του προσωπικού, τό όποιον είς πλείστα περιπτώσεις ήργά-
ζετο πέραν του κανονικού κυβερνητικού ώραρίου.

428. Κατά τήν υπό έπισκόπησιν περίοδον άπασχολήθησαν
κατά περιόδους 1.800 άτομα περίπου είς όλους τούς τομείς
της Χειροτεχνίας. Ήπληρώθησαν £22.600 ως εργατικά και
μισθοί £870.

429. Τό ύψος της παραγωγής κατά τήν αυτήν περίοδον
άνηλθεν είς τό ποσόν των £22.140.- είς τιμάς κόστους.

430. Κατά τήν περίοδον αυτήν έπραγματοποιήθησαν πω-
λήσεις ύψους £27.100.- εκ των οποίων πωλήσεις ύψους
£4.000.- περίπου έγινοντο έπιτοπίως.

B. ΕΞΩΡΤΙΣΜΟΣ/ΚΑΘΑΡΙΟΤΗΣ ΛΕΥΚΩΣΙΑΣ

431. Έν συνεργασία μετά του Δήμου Λευκωσίας κα-
τηρήσθη σχέδιον εξωρτισμού/καθαρϊσότητος της πόλεως
Λευκωσίας τό όποιον διαλαμβάνει τήν δημιουργίαν
Πάρκων, Δενδροφύτευσιν έντός της Λευκωσίας και τόν
καθαρισμόν δημοσίων χώρων. Τό σχέδιον τό όποιον δέν
συνεπληρώθη είσέτι άπασχολεῖ 30 έν όλψ. εργάτες των
όποίων αι άμοιβαι καλύπτονται υπό της Ύπηρεσίας
Δραστηριοποιήσεως.

Γ. ΕΚΠΑΙΔΕΥΣΙΣ ΕΡΓΑΤΡΙΩΝ ΕΙΣ ΤΗΝ ΒΙΟΜΗΧΑΝΙΑΝ ΕΝΔΥΣΕΩΣ

432. Έν συνεργασία μέ βιομηχανίες ένδύσεως άριθμός
άνειδιμεύτων εργατριών προσελήφθη είς τās έν λόγω βιο-
μηχανίας δι' εκπαιδευτικούς σκοπούς και σταδιακήν άπορρό-
φησιν αυτών.

433. Τά ήμερομίσθια των εργατριών έπιχορηγούνται κατά
50% υπό της Ύπηρεσίας Δραστηριοποιήσεως, διά τās πρώτας
8 έβδομάδας.

Δ. ΑΝΑΔΑΣΩΣΙΣ

434. Τό σχέδιον άναδασώσεως άνελήφθη από Κοινού μετά
του Τμήματος Δασών του Ύπουργείου Γεωργίας και Φυσιικών
Πόρων. Τοῦτο διαλαμβάνει τήν άναδάσωσιν της περιοχής
Ήθαλάσσης και τήν διατήρησιν και αύξησιν του πρασίνου
είς τόν χϋρον των κυβερνητικών κτιρίων. Τό σχέδιον
άπασχόλησε 40 εργάτες των οποίων αι άπολαβαί κατεβλή-
θησαν υπό της Ύπηρεσίας Δραστηριοποιήσεως.

E. ΣΧΕΔΙΟΝ ΕΦ' ΑΠΑΞ ΧΟΡΗΓΗΜΑΤΩΝ ΚΑΙ ΧΑΜΗΛΟΤΟΚΩΝ ΔΑΝΕΙΩΝ

435. Τό σχέδιον τουτο ήρχισε νά λειτουργή από της
20ης Ιανουαρίου, 1976.

436. Σκοπός του σχεδίου είναι ή δραστηριοποίησις των
έκτοπισθέντων είς βιοτεχνικά, ως επί τό πλείστον έπαγγέλμα-
τα, διά νά καταστούν αυτοσυντήρητοι. Διά του σχεδίου παρέ-
χεται Κυβερνητική Βοήθεια μέχρι του ποσού των £500.-. Εκ
του έκδστοτε έγκρινομένου ποσού 50% είναι χαμηλότοκον δά-
νειον και 40% εφ' άπαξ χορήγημα. Ελήφθησαν μέχρι σήμερα
600 περίπου αίτήσεις, αι όποιαι έξετάζονται από ειδιικής
πρός τοῦτο συσταθείσης Επιτροπής. Πιστεύεται ότι ό
άριθμός των αίτήσεων θά υπερβή τελικά τās 1300.

III. ΓΡΑΦΕΙΟΝ ΔΗΜΟΣΙΩΝ ΣΧΕΣΕΩΝ ΚΑΙ ΠΑΡΟΦΟΡΙΩΝ

437. Κατά τήν διάρκειαν της λειτουργίας του έντός του
1975 τό ΓΑΣΠ, μέ προσωπικάς έπαφάς, ως και μέ τήν έκδοσιν
έκατοντάδων άνακοινώσεων μέσω του Γραφείου Δημοσίων Πλη-

ροφοριών, ἐνημέρωσε τὰ μαζικά μέσα ἐπικοινωνίας ἐπί του ἔργου τοῦ Ε.Τ.Α. καί παρεῖχε διευκρινίσεις καί στοιχεία σχετικῶς μέ θέματα τῶν ἐκτοπισθέντων.

438. Στενήν ἐπαφήν καί συνεχῆ ἐπικοινωνίαν διετήρησεν ἐπίσης τὸ Γραφεῖον μετὰ τῶν Ἐπιτροπῶν τῶν ἐκτοπισθέντων, πρὸς ἐνημέρωσίν των καί πρόωθησιν τῆς συνεργασίας των μετὰ τῶν Ὑπηρεσιῶν Ε.Τ.Α.

439. Τὸ Γραφεῖον ἀξιοποίησεν ποικιλοτρόπως τὴν παρουσίαν εἰς Κύπρον ξένων προσωπικοτήτων καί δημοσιογράφων καί διατήρησεν ἐπαφήν μετ' αὐτῶν, ὡς καί μέ ὁργανώσεις τοῦ ἔξωτερικοῦ, ἀποστέλλον εἰς αὐτοὺς διαφωτιστικὸν ὑλικὸν ἐν σχέσει μέ τὸ προσφυγικόν.

440. Κατὰ τὸ 1975 τὸ Γ.Σ.Π. ἐξέδωσε καί διένειμε εἰς Κύπρον καί εἰς τὸ ἔξωτερικόν διάφορα ἔντυπα διαφωτιστικοῦ καί πληροφοριακοῦ περιεχομένου. Ἀπὸ τοῦ Μαΐου τοῦ 1975, τὸ Γραφεῖον ἐκίδει τὸ μηνιαῖον δελτίον "Οἱ Ἐερριζωμένοι", τὸ ὁποῖον διενεμήθη εἰς Κύπρον καί εἰς τὸ ἔξωτερικόν εἰς πέραν τῶν 50,000 ἀντιτύπων ἐντὸς τοῦ 1975.

ΥΠΟΥΡΓΕΙΟΝ ΕΡΓΑΣΙΑΣ ΚΑΙ ΚΟΙΝΩΝΙΚΩΝ ΑΣΦΑΛΙΣΕΩΝ

ΟΡΓΑΝΩΤΙΚΟΣ ΧΑΡΤΗΣ 1975

Παράγραφος 8 τής Έκθεσεως

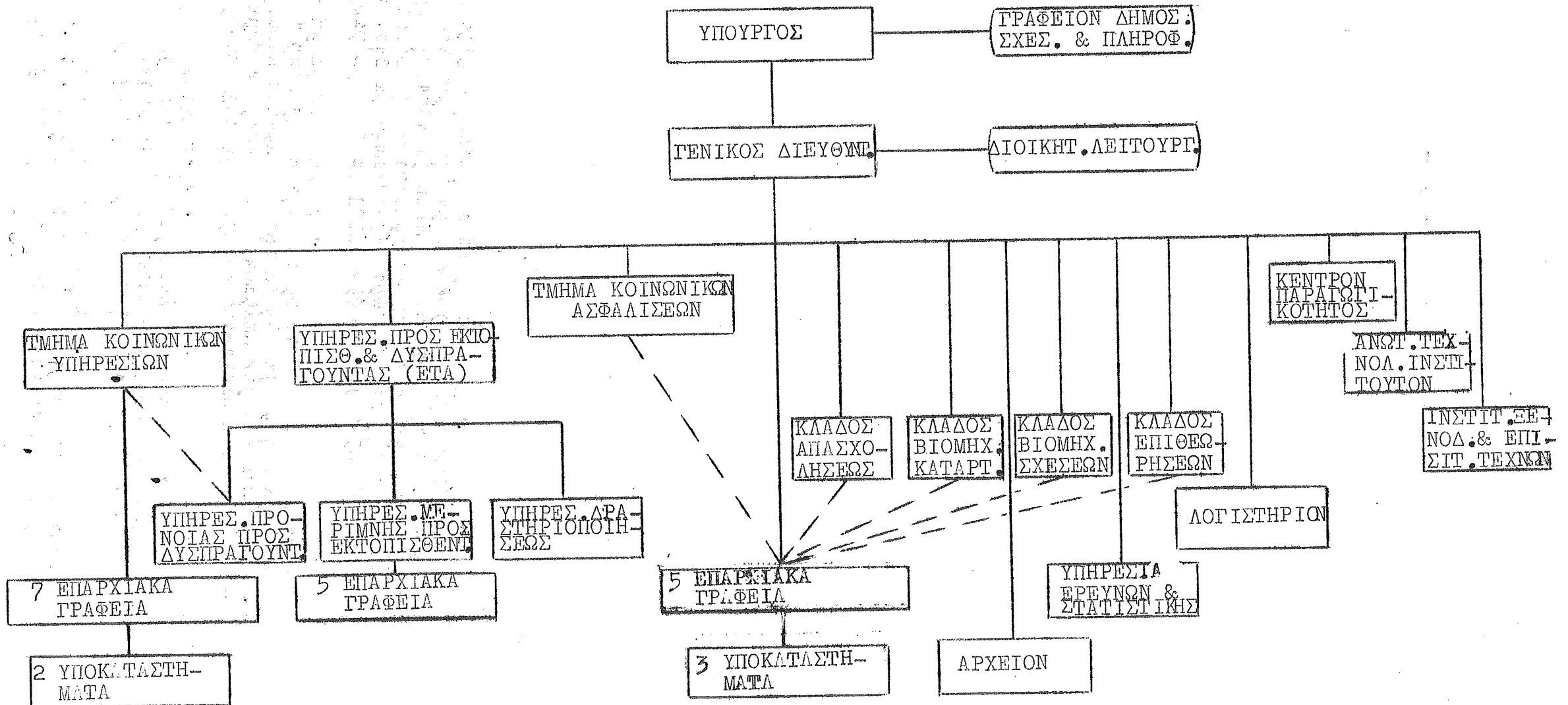

ΟΡΓΑΝΩΤΙΚΟΣ ΧΑΡΤΗΣ ΤΟΥ ΚΑΔΟΥ ΕΠΙΘΕΡΜΗΣ

Παράρτηρος 15 της Ένθετος

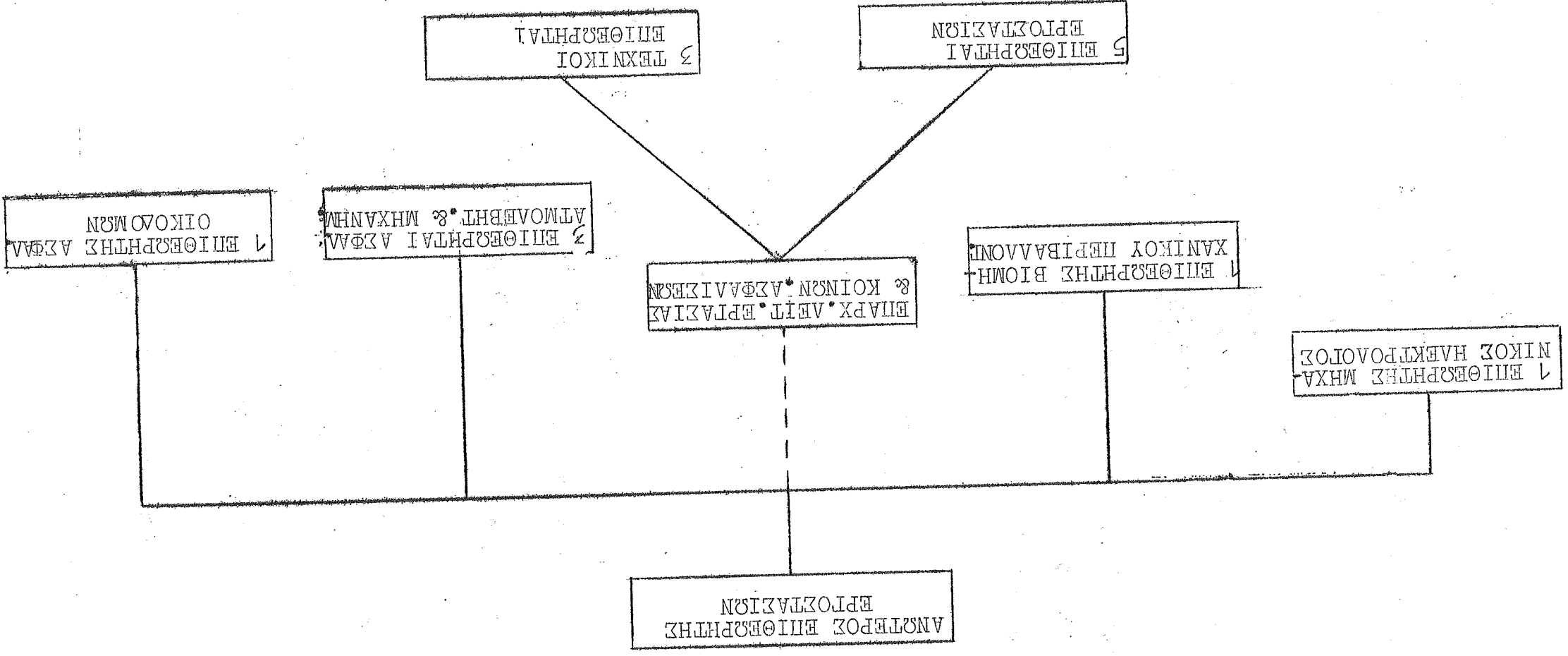

ΝΟΜΟΙ ΚΑΙ ΚΑΝΟΝΙΣΜΟΙ ΕΦΑΡΜΟΖΟΜΕΝΟΙ ΥΠΟ ΤΟΥ
ΥΠΟΥΡΓΕΙΟΥ ΕΡΓΑΣΙΑΣ ΚΑΙ ΚΟΙΝΩΝΙΚΩΝ ΑΣΦΑΛΙΣΕΩΝ

ΔΕΚΕΜΒΡΙΟΣ 1975

Παράγραφος 24 τής 'Ειδήσεως

Α. ΝΟΜΟΙ

1. 'Ο περί 'Αδιοπραγούτων 'Ανγλίων Νόμος, Κεφ. 157
2. 'Ο περί 'Απασχολήσεως Γυναικῶν ἐν Καιρῷ Νυκτός Νόμος, Κεφ. 180.
3. 'Ο περί 'Απασχολήσεως Γυναικῶν ἐν Μεταλλείοις Νόμος, Κεφ. 181.
4. 'Ο περί 'Απασχολήσεως Παιδῶν καὶ Νεαρῶν Προσώπων Νόμος Κεφ. 178, 61 τοῦ 1964 καὶ 18 τοῦ 1968.
5. 'Ο περί Βοηθῶν Καταστημάτων Νόμος, Κεφ. 185.
6. 'Ο περί Γνωστοποιήσεως 'Ατυχημάτων καὶ 'Επαγγελματικῶν Νόσων Νόμος, Κεφ. 176.
7. 'Ο περί Δημοσίων Βοηθημάτων καὶ 'Υπηρεσιῶν Νόμος, 10 τοῦ 1975.
8. 'Ο περί 'Εργασίας ἐν 'Αρτοποιείοις ἐν Καιρῷ Νυκτός Νόμος, Κεφ. 177.
9. 'Ο περί 'Εργατικῶν Διαφορῶν (Συνδιαλλαγή, Διαιτησία καὶ 'Ερευνα) Νόμος, Κεφ. 187.
10. 'Ο περί 'Εργοδοτούμενων εἰς Κέντρα 'Αναφυχῆς ('Όροι 'Υπηρεσίας) Νόμος, 80 τοῦ 1968.
11. 'Ο περί 'Εργοστασίων Νόμος, Κεφ. 134, 43 τοῦ 1964 καὶ 32 τοῦ 1972.
12. 'Ο περί 'Ετήσιων 'Αδείων μετ' 'Απολαβῶν Νόμος, 8 τοῦ 1967, 25 τοῦ 1968, 23 τοῦ 1969, 26 τοῦ 1970, 34 τοῦ 1972 66 τοῦ 1972 καὶ 5 τοῦ 1973.
13. 'Ο περί Ζυθοποιείων Νόμος, Κεφ. 129.
14. 'Ο περί Θερινῆς Μεταμεσημβρινῆς 'Αναπαύσεως Νόμος, Κεφ. 186.
15. 'Ο περί Κατωτάτου 'Όριου 'Ημερομισθίου Νόμος, Κεφ. 183.
16. 'Ο περί Κηδεμονίας 'Αδιοπραγούτων Νόμος, Κεφ. 162.
17. 'Ο περί Κοινωνικῶν 'Ασφαλίσεων Νόμος, 106 τοῦ 1972, 22 τοῦ 1974 καὶ 11 τοῦ 1975.
18. 'Ο περί Διμενεργατῶν (Ρύθμισις 'Απασχολήσεως) Νόμος, Κεφ. 184 καὶ 5 τοῦ 1960.
19. 'Ο περί Μαθητείας Νόμος, 13 τοῦ 1966.
20. 'Ο περί Νόσων Τέκνων Νόμος, Κεφ. 278.
21. 'Ο περί Οἰκιακῶν 'Υπηρετιῶν ('Απασχολήσις Παιδῶν καὶ Νεαρῶν Προσώπων) Νόμος, Κεφ. 179 καὶ 41 τοῦ 1961.
22. 'Ο περί Παιδίων Νόμος, Κεφ. 352.
23. 'Ο περί Συντεχνικῶν Νόμος, 71 τοῦ 1965.

24. 'Ο περί Τερματισμοῦ Ἀπασχολήσεως Νόμος, 24 τοῦ 1967, 17 τοῦ 1968, 67 τοῦ 1972, 6 τοῦ 1973 καί 1 τοῦ 1975.
 25. 'Ο περί Τερματισμοῦ Ἀπασχολήσεως (Προσωρινὰ Περιοριστικὰ Διατάξεις) Νόμος, 50 τοῦ 1974 καί 62 τοῦ 1974.
 26. 'Ο περί Υἱοθεσίας Νόμος, Κεφ. 274.
 27. 'Ο περί Ὁρῶν Ἐργασίας Νόμος, Κεφ. 182 καί 15 τοῦ 1967.
- B. ΚΑΝΟΝΙΣΜΟΙ
28. Οἱ περί Ἀλλοδαπῶν καί Μεταναστεύσεως Κανονισμοί, 1949.
 29. Οἱ περί Ἀμύνης Κανονισμοί, 79Α καί 79Β.
 30. Οἱ περί Ἀποδεικτῶν Ἐπιπέδων Ὑγείας εἰς Ἐργοστάσια Κανονισμοί, 1973.
 31. Οἱ περί Διαιτητικοῦ Διαστηρίου Κανονισμοί καί Κανόνες Διαδικασίας, 1968 καί 1970.
 32. Οἱ περί Ἐλέγχου τῆς Ἀτμοσφαιρας καί Ἐπιπυνδύων Οὐσιῶν εἰς Ἐργοστάσια Κανονισμοί, 1973.
 33. Οἱ περί Ἐργοδοτούμενων εἰς Κέντρα Ἀναφυχῆς (Ὅροι Ὑπηρεσίας) Κανονισμοί, 1968.
 34. Οἱ περί Ἐργοδοτούμενων εἰς Ξενοδοχεῖα (Ὅροι Ὑπηρεσίας) Κανονισμοί, 1972.
 35. Οἱ περί Ἐτησίων Ἀδειῶν μετ' Ἀπολαβῶν Κανονισμοί, 1967, 1968, 1972 καί 1975.
 36. Οἱ περί Κοινωνικῶν Ἀσφαλίσεων (Διάθεσις Ταμείου Ἀποζημιώσεως Πνευμονιονιόσεως) Κανονισμοί, 1974.
 37. Οἱ περί Κοινωνικῶν Ἀσφαλίσεων (Εἰσφορά) Κανονισμοί, 1972 καί 1973.
 38. Οἱ περί Κοινωνικῶν Ἀσφαλίσεων (Νόσοι) Κανονισμοί, 1972.
 39. Οἱ περί Κοινωνικῶν Ἀσφαλίσεων (Παροχαί) Κανονισμοί, 1972.
 40. Οἱ περί Διμενεργατῶν Κανονισμοί, 1952 καί 1960.
 41. Οἱ περί Μεταλλεῶν καί Λατομικῶν Ὀργανισμῶν Ἀσφαλείας) Κανονισμοί, 1973.
 42. Οἱ περί Ευλουργικῶν Μηχανημάτων Κανονισμοί, 1973.
 43. Οἱ περί Οἰκιακῶν Ὑπηρετιῶν (Ἀπασχόλησις Παιδῶν καί Νεαρῶν Προσώπων) Κανονισμοί, 1952.
 44. Οἱ περί Οἰκοδομῶν καί Ἔργων Μηχανικῶν Κατασκευῶν (Ἀσφάλεια, Ὑγεία καί Εὐημερία) Κανονισμοί, 1973.
 45. Οἱ περί Συντεχνικῶν Κανονισμοί, 1968.
 46. Οἱ περί Τερματισμοῦ Ἀπασχολήσεως (Προσωρινὰ Περιοριστικὰ Διατάξεις) Κανονισμοί, 1974.
 47. Οἱ περί Τερματισμοῦ Ἀπασχολήσεως (Ταμείον διὰ Πλεονάζον Προσωπικῶν) Κανονισμοί, 1968, 1969 καί 1972.

ΔΙΕΘΝΕΙΣ ΣΧΕΣΕΙΣ ΚΑΙ ΤΕΧΝΙΚΗ ΒΟΗΘΙΑ ΚΑΤΑ ΤΟ 1975

Παράγραφος 31 τής 'Ειθέσεως

I. 'Επισκεψή του 'Υπουργού 'Εργασίας, επίκεφαλής αντιπροσωπείας, εις Δαινήν Δημοκρατίαν τής Βουλγαρίας προς υπογραφήν Συμφωνίας διά τήν άπασχόλησιν εργατών εις τήν χώραν αυτήν.

Τόν Μάϊον, ο 'Υπουργός 'Εργασίας μετέβη εις Βουλγαρίαν, ήγούμενος άποστολής εις τήν όποίαν συμμετείχον κυβερνητικοί και συντεχνιακοί παράγοντες, όπου είχε διαβουλευθείς με μέλη τής Βουλγαρικής Κυβερνήσεως διά τήν όριστικοποίησιν όμιμερούς Συμφωνίας μεταξύ των δύο χωρών προς προαγωγήν τής προσωρινής άπασχόλησεως Κυπρίων εργατών των οίκοδομικών επαγγελμάτων εις τήν χώραν αυτήν. Μετά τό πέρας των συνομιλιών, αί όποίαι ήσαν επιτυχείς, υπεγράφη ή Συμφωνία υπό του 'Υπουργού 'Εργασίας και Κοινωνικών 'Ασφαλίσεων τής Κύπρου και υπό του 'Υπουργού Οίκοδομών και 'Αρχιτεκτονικής τής Βουλγαρίας.

Περισσότερας λεπτομερείας διά τήν Συμφωνίαν βδε εις τās παράγραφους 54 και 55.

II. 'Επισκεψή άνωτέρων λειτουργών του 'Υπουργείου εις Λαοκρατικήν Δημοκρατίαν τής Γερμανίας.

Διεδυνητής 'Ινστιτούτου και 'Υπεύθυνος Κλάδου του 'Υπουργείου έπραγματοποίησαν τόν Μάϊον, έντός των πλαίσων του Προγράμματος πολιτιστικής και επιστημονικής συνεργασίας μετά τής Λαοκρατικής Δημοκρατίας, τής Γερμανίας και τής Κυπριακής Δημοκρατίας, όλιγοήμερον έπίσκεψιν εις τήν χώραν αυτήν.

Κατά τήν έπίσκεψιν των οι ώς άνω λειτουργοί είχαν έπαφής μεθ' άφ' όδων παραγόντων προς τόν σκοπόν ένημερώσεως των επί θεμάτων τής άρμοδιότητός των

III. 'Υποτροφία

A. 'Ομοίω λειτουργοί του 'Υπουργείου έτιχον υποτροφία δια έπιπαύσειν/μετεπαύσειν εις τό έξωτερικόν. Λεπτομέρεια των έν λόγω υποτροφιών παρατίθενται εις τόν κατωτέρω πίνακα.

Παραχωρούσα Αρχή	Χώρα Υποτροφίας	Θέμα 'Υποτροφίας	Διάρκεια Υποτροφίας	'Αριθμός 'Υποτρόφων
Διεθνής Γραφείον 'Εργασίας	Η.Π.Α.	Διοικήσις Εενοδοξίων	4 μήνες	2
Συμβούλιον τής Εύρώπης	Σουηδία-Φιλλανδία	Κοινωνική 'Ερευνα και Στατιστική	5 έβδομοί	1
"	Δανία-Σουηδία	Βιομηχανική και Σχέσις	5 έβδομοί	1
Κυβέρνησις 'Ηνωμένου Βασιλείου	'Ηνωμένον Βασίλειον	Κοινωνική Εόνη-μερία και Διοικήσις	9 μήνες	2
"	'Ηνωμένον Βασίλειον	Βιομηχανική 'Υγεινή	12 μήνες	1

Β. Επίσης μέσω του Υπουργείου παρεχωρήθησαν τεσσαράκοντα έννομα υποτροφία προς Κυπρίους άνειδιμεύτους έργάτας και εις Κυπρίους άναπήρους. Αεπτομέρεια των έν λόγω ύποτροφιών παρατίθενται εις τόν κατωτέρω πίνακα.

Παραχωρούσα Αρχή	Χώρα Υποτροφίας	Θέμα Υποτροφίας	Διάρκεια υποτροφίας	Αριθμός Υποτρόφων
Σιοληνική Κυβέρνησις	Ελλάς	Κατάρτιση εις τεχνική έπαγγελματικά μαθήματα Ελλάδος	3-4 έτη άναλογως της ειδικείας εργασίας	30
Ελληνική Κυβέρνησις	Ελλάς	Ειδίκευσις Κυπρίων άναπήρων εις διάφορα τεχνικά ή επαγγέλματα	Η διάρκεια της ύποτροφίας θα εξαρτηθή έν τη ειδικότητος ή ανδότητος έκαστου άναπήρου	13
Συμβούλιον της Εύρώπης	Ομόδοτος Δημοκρατία της Γερμανίας	Γενική Μηχανολογία	6 μήνες	6

I Σεμινάρια/Συνέδρια

Παρατίθενται πίναξ έμφασις των λεπτομερειών ως προς τήν συμμετοχήν Διευθυντών του Υπουργείου εις διεθνή σεμινάρια/συνέδρια.

Όργανον Σώμα	Τόπος Συγκλήσεως	Σεμινάριον/ Συνέδριον	Χρόνος Συγκλήσεως	Αριθ. Συμμετετασχόντων
Συμβούλιον της Εύρώπης	Γαλλία - Στρασβούργον	14η Συνεδρία Κυβερνητικής Επιτροπής Ευρωπαϊκού Κοινωνιολογικού Χάρτου	Απρίλιος	1
Τμήμα Κοινωνικών Υποθέσεων των Ηνωμένων Έθνών	" "	39η Σύνοδος της Κοινωνικής Επιτροπής	Απρίλιος	2
Διεθνής Οργάνωσις Εργασίας	Ιρλανδική Δημοκρατία (Δουβλίνον)	Ευρωπαϊκόν Σεμινάριον επί των προβλημάτων πολιτικής διοικήσεως και συντονισμού της χρηματοδότησεως των Κοινωνικών Υπηρεσιών	Μάιος	1
Διεθνής Οργάνωσις Εργασίας	Ελβετία (Γενεύη)	60η Σύνοδος της Γενικής Συνδιάσκεψης Εργασίας	Ιούλιος	3
Διεθνής Οργάνωσις Εργασίας	Ιρλανδική Δημοκρατία (Δουβλίνον)	45η Σύνοδος της Επιτροπής Εμπειρογνομηδόνων επί της Κοινωνικής Ασφαλείας	Ιούλιος	1

Διοργανωτικό Σώμα	Πόλη Συναγωγής	Συνεδριάζον / Συνεδριάζουσα	Συνεδρίαση	Αριθμός Σελίδων	Αριθμός Σελίδων
Συμβούλιον τής Εύρωπης	Γαλλία (Στρασβούργον)	40η Σύνοδος τής Κοινωνικής, Επιτροπής	Συνεδρίαση	1	1
Διεθνής Οργανώσεις Κοινωνικής Ασφάλσεως	Έλλας (Αθήναι)	Διεθνές Συνέδριον επί τής προλήψεως επαγγελματιών μινδύων	Συνεδρίαση	1	1
Συμβούλιον τής Εύρωπης	Γαλλία (Στρασβούργον)	46η Σύνοδος τής Επιτροπής Επιχειρογνομώνων επί τής Κοινωνικής Ασφάλσεως	Συνεδρίαση	2	2
Ευρωπαϊκόν Ινστιτούτον επί τής Κοινωνικής Ασφάλσεως	"	Συνέδριον επί τής Κοινωνικής Ασφάλσεως και Φορολογίας	Συνεδρίαση	1	1
Συμβούλιον τής Εύρωπης	"	15η Συνεδρία Κυβερνητικής, Επιτροπής του Ευρωπαϊκού Κοινωνικού Χάρτου	Συνεδρίαση	1	1
Συμβούλιον τής Εύρωπης	"	47η Σύνοδος τής Επιτροπής Επιχειρογνομώνων επί τής Κοινωνικής Ασφάλσεως	Συνεδρίαση	1	1

V. Άλλοδαπός Επιχειρογνομών εις Κύπρον

Τό Νοέμβριον άφίχθη εις Κύπρον, έντός των πλαισίων τής υπό τής Διεθνούς Οργανώσεως Εργασίας παρεχομένης τεχνικής βοηθείας, ό επιχειρογνομών του Διεθνούς Γραφείου Εργασίας επί θεμάτων επαγγελματικής άποικιαστάσεως άναπήρων κ. Spanghott. Σκοπός τής επίσημέως του, ή όποια κατέστη άναγκαία λόγω τής άδύσεως των άναπήρων συνεπεία τής Τουρκικής εισβολής και διήρκεισε ένα περίπου μήνα ήτο ή ύποβολή συμπληρωματικής έιδέσεως και εισηγήσεων έν σχέσει πρός τήν άμιολουθητέαν πολιτικήν και τήν άνάπτυξιν των πρός τούς άναπήρους παρεχομένων ύπηρεσιών.

VI. Αποσπασίς Κυπρίου, Υπευθύνου Κλάδου του Υπουργείου ώς έμπεριρογνομόνος παρά τή Διεθνή Οργανώσει Εργασίας

Υπεύθυνος Κλάδου του Υπουργείου άπεσπασθη ώς έμπεριρογνομών παρά τή Διεθνή Οργανώσει Εργασίας δι' όργανωσιν των Υπηρεσιών Απασχολήσεως εις Μαλαού, άρχικώς δι' έν έτος από τον Σεπτέμβριον του 1971, τελικώς όμως μέχρι του τέλους Ιουνίου του 1974, κατόπιν παραίλησεως τής Κυβερνήσεως τής Μαλαού, ότε και συνεπληρώθη ή άποστολή.

Η άποσπασίς του περί ου ό λόγος λειτουργού συνεχίσθη μετά ταύτα, διά τής ύπ' αύτου άναλήψεως νέας άποστολής εις Μπαλίλα-τές, κατόπιν παραίλησεως τής Διεθνούς Οργανώσεως Εργασίας, μέχρι τέλους 1975.

VII.

Τεχνική βοήθεια παραχωρηθείσα υπό της Κυπριακής Κυβερνήσεως, μέσω του Υπουργείου Εργασίας και Κοινωνικών Ασφαλίσεων

Κατά την διάρκεια του 1975 συνεχίσθησαν οι υποτροφιαί αι όποιαι παρεχωρήθησαν εις ένα φοιτητήν ήν της Κοινοπολιτείας και δύο εξ Ελλάδος προς φοίτησιν εις τό Ανώτερον Τεχνολογικόν Ινστιτούτον.

ΠΑΡΑΡΤΗΜΑ V

ΕΠΙΤΡΟΠΗ ΚΑΙ ΣΥΜΒΟΥΛΙΑ ΛΕΙΤΟΥΡΓΟΥΝΤΑ ΕΙΣ ΤΟ
ΥΠΟΥΡΓΕΙΟΝ ΕΡΓΑΣΙΑΣ ΚΑΙ ΚΟΙΝΩΝΙΚΩΝ ΑΣΦΑΛΙΣΕΩΝ

Παράγραφος 34 τής 'Επιθέσεως

A. ΕΠΙΤΡΟΠΗ ΛΕΙΤΟΥΡΓΟΥΣΑΙ ΔΥΝΑΜΕΙ ΝΟΜΟΘΕΣΙΑΣ

1. 'Επιτροπή "Όρων 'Υπηρεσίας Κέντρων 'Αναψυχής

'Η 'Επιτροπή αυτή ιδρύθη δυνάμει του Άρθρου 3 του Περί 'Εργοδοτούμένων εις Κέντρα 'Αναψυχής ("Όροι 'Υπηρεσίας) Νόμου, 80 του 1968.

"Όροι 'Εντολής τής 'Επιτροπής

- (α) 'Η άρμοδιότης τής 'Επιτροπής είναι όπως φροντίξη όπως αι διατάξεις του ως άνω Νόμου και των επί τή βάση τούτου Κανονισμών τηρώνται και εφαρμόζονται δεδντως, έπιλαμβάνηται διαφορών σχετιζομένων με την έρμηνείαν τούτων και εξασφαλίζη όπως οιαδήποτε παράβασις τούτων διώκηται ποινικώς.
- (β) 'Η 'Επιτροπή κείνηται έξουσαν όπως έμειδη μόνιμους διατάξας και οδηγίας διά τήν άμαλήν και άποτελεσματικήν εφαρμογήν και λειτουργίαν των διατάξεων του Νόμου και των επί τή βάση τούτου Κανονισμών.
- (γ) Τηρουμένων οίωνδήποτε οδηγίων του Γενικοῦ Εισαγγελέως τής Δημοκρατίας ή 'Επιτροπή δύναται να έγειρη διά του Προέδρου αυτής ποινικήν δίωξιν κατά παντός παραβάτου του Νόμου και των Κανονισμών, των έξόδων τής τοιαύτης δίωξεως βαρυνόντων τήν Δημοκρατίαν.
- (δ) 'Η 'Επιτροπή δύναται να συντάσση έσωτερικούς κανονισμούς διέποντας τήν λειτουργίαν αυτής.

Μέλη

Τήν 'Επιτροπήν άπρτιζουν:

- (α) 'Ο Γενικός Διευθυντής του 'Υπουργείου 'Εργασίας και Κοινωνικών Ασφαλίσεων, ή άντιπρόσωπος τούτου, ως Πρόεδρος.
- (β) 'Ο Γενικός Διευθυντής του 'Υπουργείου 'Εμπορίου και Βιομηχανίας, ή άντιπρόσωπος τούτου.
- (γ) Δύο πρόσωπα διοριζόμενα υπό του 'Υπουργοῦ 'Εργασίας έν συνεννοήσει μεθ' οιασδήποτε ένδιαφερομένης άντιπροσωπευτικής οργανώσεως εργοδοτών ή, μή υπάρχούσης τοιαύτης οργανώσεως, δύο εργοδοται διοριζόμενοι υπό του 'Υπουργοῦ.
- (δ) Δύο πρόσωπα διοριζόμενα υπό του 'Υπουργοῦ έν συνεννοήσει μεθ' οιασδήποτε άντιπροσωπευτικής οργανώσεως εργοδοτουμένων.

2. 'Επιτροπή "Όρων 'Υπηρεσίας εις τά Εενοδοχεία

'Η 'Επιτροπή αυτή ιδρύθη δυνάμει του Άρθρου 3 του Περί Εενοδοχείων ("Όροι 'Υπηρεσίας) Κανονισμών του 1972.

Όροι έντολης τής 'Επιτροπής

- (α) μερικινά όπως αί διατάξεις τών παρόντων Κανονισμών τηρώνται και εφαρμόζονται δεόντως.
- (β) επιλαμβάνηται διαφορών άναφομενων κατά τήν εφαρμογήν τών παρόντων Κανονισμών.
- (γ) εξετάζει οιαδήποτε παρόπονα ύποβαλλόμενα προς αύτην ύφ' οιοσδήποτε ένδιαφερομένου.
- (δ) διασφαλίζει όπως οιοσδήποτε παραβάτης τών Κανονισμών διώκεται πουνινώς.
- (ε) ενιδεί μονίμους διαταγας και οδηγίας δια τήν όμαλήν και άποτελεσματικήν εφαρμογήν και λειτουργίαν τών διατάξεων τών Κανονισμών.
- (στ) συντάσσει έσωτερικούς κανονισμούς διέποντας τά τής λειτουργίας αύτης.
- (ζ) έντελει πάν έτερον ύπό τών Κανονισμών επιβαλλόμενον αύτη ή καθήκον.

Τηρουμένων οίωνδήποτε οδηγίων του Γενιου Εισαγγελέως τής Δημοκρατίας ή 'Επιτροπή δύναται να έγείρη δια του Προέδρου αύτης πουνινήν δλώξιν κατά παντός παραβάτου τών Κανονισμών.

Μέλη

Τήν 'Επιτροπήν άπαρτίζουν:

- (α) 'Ο Γενικός Διευθυντής του 'Υπουργείου 'Εργασίας και Κοινωνικών 'Ασφαλίσεων, ή άντιπρόσωπος αύτου, ως Πρόεδρος.
 - (β) 'Ο Γενικός Διευθυντής του Κυπριακού 'Οργανισμού Τουρισμού ή άντιπρόσωπος αύτου.
 - (γ) Δύο πρόσωπα διοριζόμενα ύπό του 'Υπουργού κατόπιν συνεννόσεως μεθ' οιασδήποτε ένδιαφερομένης άντιπροσωπευτικής όργανώσεως έργοδοτών.
 - (δ) Δύο πρόσωπα διοριζόμενα ύπό του 'Υπουργού κατόπιν συνεννόσεως μεθ' οιασδήποτε άντιπροσωπευτικής όργανώσεως ένδιαφερομένων έργοδοτουμένων.
3. Κεντρικόν Συμβούλιον 'Ασφαλείας και 'Υγείας εις τά Μεταλλεία

Τό Συμβούλιον τουτο έδρύθη δύναμει του άρθρου 33 τών Περι Μεταλλείων και Λατομείων ('Οργανισμός 'Ασφαλείας) Κανονισμών του 1973.

Όροι έντολης του Συμβουλίου

- (α) Νά συμβουλευή τον 'Υπουργόν επί τής σκοπιμότητος τής άναλήψεως έρεύνης ή μελέτης, ήτις πιθανώς να ύποβοηθήση τήν βελτίωσιν τών συνθηκών άσφαλείας και υγείας, τήν άποφυγήν επαγγελματιών άσθενειών και γενικώς τήν βελτίωσιν τής άσφαλείας, τής πληρεσείας διασώσεως τής υγείας και τών μεθόδων και έξαρτήσεως έν τή έγικαταστάσει.

- (β) Νά υποβάλλη εις τόν Υπουργόν προτάσεις ή εισηγήσεις περί των καλυπτεμένων και άποτελεσματικωτέρων μεθόδων έργασίας και όρων εργοδοτικής εις επί τή σιοπή της εξασφαλίσως της άσφαλείας και της υγείας των εργατών.
- (γ) Νά συντάσση νέους κανονισμούς και νά άναθεωρή ύφισταμένους τοιούτους υπό τό φώς της γνώσεως και περί της άποικτιδεσίης έν τη της μελέτης των άτυχημάτων, τεχνικής προόδου και επαγγελματικών άσθενειών.
- (δ) Νά εξετασή και συλλέγη τας έιδέσεις των τοιούτων έπιτροπών άσφαλείας και οίασδήποτε άλλας συστάσεις, αίτινες ήθελον υποβληθή εις αυτόν.

Μέλη

Τήν Επιτροπήν άπαρτιζούν:

- (α) Ο Γενικός Διευθυντής του Υπουργείου Έργασίας και Κοινωνικών Ασφαλίσεων, όστις θα είναι ο Πρόεδρος.
- (β) Ο Γενικός Διευθυντής του Υπουργείου Υγείας ή άντιπρόσωπος του Υπουργείου τούτου.
- (γ) Ο Ανώτερος Λειτουργός Μεταλλών.
- (δ) Ο Ανώτερος Επιθεωρητής Έργοστασίων του Υπουργείου Έργασίας και Κοινωνικών Ασφαλίσεων.
- (ε) Ένας λαϊτός όριζόμενος υπό του Υπουργού.
- (στ) Πέντε άντιπρόσωποι έν των έγκαταστάσεων μεταλλικών και λατομικών έν τη Νήσφ και εις έπιρρόσωπος της Ομοσπονδίας Έργοδοτών Κύπρου.
- (ζ) Τρεις άντιπρόσωποι των εργατών όριζόμενοι μεταξύ των εργατών, οίτινες έχουν ύπηρετήσει εις έπιρρόσφ άσφαλείας τυλάχιστον διά τρεις περιόδους και τρεις συντεχνιακοί έπιρρόσωποι, άνά εις έν των συντεχνιών ΠΕΟ, ΣΕΚ και της Τουρνικίς.
4. Διοικητικόν Συμβούλιον του Ταμείου Κοινωνικών Ασφαλίσεων
- Τό Συμβούλιον τούτο ίόρδθη δυνάμει του άρθρου 52 του Περ Κοινωνικών Ασφαλίσεων Νόμου, 106 του 1972.
- Όροι έντολής του Συμβουλίου
- (α) Νά έτοιμάζη τόν έτήσιον προϋπολογισμόν διοικητικής δαπάνης, περιλαμβανομένων των άναγκών του προσωπικού, ώς και ύπολογισμόν των έσόδων και έξόδων του Ταμείου καθ' έκαστον έτος.
- (β) Νά έγινη έτήσια λογαριασμός του Ταμείου.
- (γ) Νά έγινη έτήσια ανάλυση του Διευθυντού.
- (δ) Νά εξετασή και συμβουλευθή τόν Υπουργόν επί παντός ζητήματος προϊύπτοντος έν της έφαρμογής του Νόμου.

(ε) Νά συμβουλευθή τόν Υπουργόν επί πάσης προτεινομένης τροποποίησης του Νόμου.

(στ) Νά ετοιμαζή η ύπολογισμίδων τών πρὸς ἐπένδυσιν διαθεσίμων χρημάτων ὡς καὶ προτάσεις διὰ τήν ἐπένδυσιν τούτων.

(ζ) Νά ἐξετάζη πᾶν ἕτερον θέμα, ὅπου ὁ Υπουργός ἢ ὁ Διευθυντής ἤθελε φέρεαι εἰς γνώσιν τοῦ Συμβουλίου.

Μέλη

Τὸ Συμβούλιον ἀποτελεῖται ἀπὸ:

(α) Ἐνα Πρόεδρον, προερχόμενον ἐκ τῆς Δημοσίας Ἑφημερίδας.

(β) Τρεῖς πρόσωπα προερχόμενα ἐκ τῆς ἐκ τῆς Δημοσίας Ἑφημερίδας.

(γ) Ὅσῳ πρόσωπα ὀριζόμενα μετὰ γνωμοδότησιν τῶν ἀντιπροσωπευτικῶν τῶν ἐργοδοτῶν καὶ μισθωτῶν ὀργανισμῶν καὶ ἀντιπροσωπεύοντα κατ'ἕνα λόγον ἐν τῷ Συμβουλίῳ τὰ συμφέροντα ἐργοδοτῶν καὶ μισθωτῶν.

(δ) Δύο πρόσωπα ὀριζόμενα μετὰ γνωμοδότησιν τῶν ἀντιπροσωπευτικῶν τῶν ἀγροτῶν ὀργανισμῶν καὶ ἀντιπροσωπεύοντα τὰ συμφέροντα τῶν ἀγροτῶν ἐν τῷ Συμβουλίῳ.

(ε) Ἐν ἕτερον κατ'ἀλλήλων πρόσωπον μὴ ὑπαγόμενον εἰς οἰκονομία τῶν ὡς ἄνω κατηγοριῶν.

5. Διοικητικὸν Συμβούλιον τοῦ Ταμείου Τερματισμοῦ Ἀπασχολήσεως (Πλεονάζον Προσωπικὸν)

Τὸ Συμβούλιον τοῦτο ἰδρύθη δυνάμει τοῦ Κανονισμοῦ 4 τῶν Περὶ Τερματισμοῦ Ἀπασχολήσεως (Ταμεῖον διὰ Πλεονάζον Προσωπικὸν) Κανονισμῶν τοῦ 1968.

Ὅροι ἐντολῆς τοῦ Συμβουλίου

(α) Νά καταρτίζη τὸν ἐτήσιον προϋπολογισμὸν διοικητικῆς δαπάνης, περιλαμβανομένων τῶν εἰς προσωπικὸν ἀναγκῶν, ὡς καὶ ὑπολογισμὸν τῶν ἐσόδων καὶ ἐξόδων τοῦ Ταμείου καθ' ἑκαστὸν ἔτος.

(β) Νά ἐγκρίνη τοὺς ἐτήσιους λογαριασμοὺς τοῦ Ταμείου.

(γ) Νά ἐξετάζη οἰκονομικὰς ἢ ἀναλογιστικὰς ἐπιθέσεις καὶ νά ὑποβάλλη τὰς ἀποφάσεις του εἰς τὸν Υπουργόν.

(δ) Νά ἐτοιμαζή ὑπολογισμὸν τῶν πρὸς ἐπένδυσιν διαθεσίμων χρημάτων καὶ ὑποβάλλη προτάσεις διὰ τήν ἐπένδυσιν τούτων.

(ε) Νά ἐξετάζη τοὺς ἀποφάσεις τοῦ Ταμείου εἰς τὸν ἕτερον διοικητικῆς τοῦ Ταμείου, ὡς καὶ πᾶν ἕτερον ζήτημα, τὸ ὁποῖον ὁ Υπουργός ἤθελε παραπέμψαι εἰς τὸ Συμβούλιον.

(στ) Νά ἀσκήσῃ οἰκονομικὰ ἀλλοτρίως ἀρμοδιότητα προνοουμένην ὑπὸ τοῦ Νόμου ἢ ἡ ὅποια θὰ ἦτο ἐπακόλουθος ἢ ἀναγκαία πρὸς ἀσκήσιν τῶν διὰ τῶν παρόντων Κανονισμῶν προνοουμένων ἀρμοδιοτήτων.

6. Διοικητικόν Συμβούλιον του Ταμείου 'Αδειών

Τό Συμβούλιον τούτο ίδρύθη δυνάμει του Κανονισμού 4 των Περ' Ετήσιων 'Αδειών μετ' Απολαβών Κανονισμών του 1967.

"Όροι έντολής του Συμβουλίου

- (α) Νά πράττη πέν ό,τι ένδεχομένως ή άναγκάως συνεπάγεται ή ένδραση τών δυνάμει τών διατάξεων τών παρόντων Κανονισμών παραχωρηθεισών εις αυτό έξουσιών.
- (β) Νά έτοιμάζη τόν έτήσιον προϋπολογισμόν διοικητικής δαπάνης συμπεριλαμβανομένων τών εις προσωπικών άναγκιών, ώς και ύπολογισμών τών έσόδων και έξόδων του Ταμείου καθ' έκαστον έτος.
- (γ) Νά έγυρίνη τούς έτήσιους λογαριασμούς του Ταμείου.
- (δ) Νά έξετάζη και συμβουλευή τόν 'Υπουργόν επί παντός ζητήματος προκύπτοντος έν τής έφαρμογής του Νόμου.
- (ε) Νά συμβουλευή τόν 'Υπουργόν επί πάσης προτεινομένης τροποποιήσεως του Νόμου.
- (στ) Νά έξετάζη οικονομικώς ή άναλογιστικώς ειδήσεις και ύποβάλλη τās άπόψεις του εις τόν 'Υπουργόν.
- (ζ) Νά έτοιμάζη ύπολογισμόν τών πρós επένδυσιν διαθεσίμων χρημάτων και προτάσεις διά τήν επένδυσιν τούτων.
- (η) Νά έξετάζη τούλάχιστον άπαξ έκάστου τριμήνου τās δραστηριότητας του Ταμείου.
- (θ) Νά έξετάζη πέν έτερον θέμα, τό όποιον ό 'Υπουργός ήθελε παραπέμψει εις τό Συμβούλιον.

Μέλη

Τήν 'Επιτροπήν άπαρτίζουν:

- (α) Είς Πρόεδρος έν τής δημοσίας υπηρεσίας.
- (β) Δύο έτερα πρόσωπα προερχόμενα ώσαύτως έν τής δημοσίας υπηρεσίας έξών τό έν έν του Γραφείου του Γενικού Λογιστού.
- (γ) Τρία πρόσωπα όριζόμενα μετά γνωμοδότησιν τών άντιπροσωπευτικών τών έργοδοτών οργανισμών.
- (δ) Τρία πρόσωπα όριζόμενα μετά γνωμοδότησιν τών άντιπροσωπευτικών τών έργοδοτουμένων οργανισμών.

7. Συμβούλιον Μαθητείας

'Ιδρύθη δυνάμει του Άρθρου 4 του περι Μαθητευομένων Νόμου του 1966.

"Όροι έντολής του Συμβουλίου

- (α) Παρέχει ή έξασφαλίζει τήν παροχήν τοιούτων υλικών μαθημάτων και άλλων διευκολύνσεων (αίτινες δυνάτουν να περιλαμβάνωσι τήν παροχήν διαμονής) διά τά πρόσωπα

- (δ) Ένας εκπρόσωπος του Συνδέσμου 'Αναπτύξεως Κυπρίων 'Ελλοπτών.
- (ε) Τρεις εκπρόσωποι των Συνδέσμων 'Εργοδοτών Κύπρου, υποδεικνυόμενοι υπό των τοιούτων συνδέσμων.
- (στ) Τρεις εκπρόσωποι των πλέον αντιπροσωπευτικών Συντεχνιών, υποδεικνυόμενοι υπό των τοιούτων συντεχνιών.
- (ζ) Ο Διευθυντής του Κέντρου Παραγωγικότητας ή εκπρόσωπός του.

Ο Πρόεδρος του Συμβουλίου επιλέγεται υπό των άνωτέρω αναφερομένων Μελών.

8. 'Εργατικά Λιμενικά Συμβούλια

"Όροι 'Εντολής των Συμβουλίων

Τά 'Εργατικά Λιμενικά Συμβούλια, τά όποια ιδρύθησαν δυνάμει του περί Λιμενεργατών (Διακανονισμός 'Εργασίας) Νόμου του 1952, λειτουργούν εις τούς λιμένας Λεμεσού, Αμμοχώστου και Λάρνακος. Ο σκοπός της συστάσεως των Συμβουλίων, ως καθορίζεται υπό του άρθρου 3 του ως άνω Νόμου, είναι "ό διακανονισμός των ήμερο-μισθίων και των όρων προσλήψεως και άπασχολήσεως λιμενεργατών εις τόν λιμένα και ή επιτέλεσις τοιούτων άλλων λειτουργιών έν σχέσει προς τήν τουαύτην πρόκληψιν ή άπασχόλησιν ως ήθελε καθορισθή".

Μέλη

Τά Λιμενικά Συμβούλια είναι θμελή, άπαρτίζονται δέ έξ ύσου άριθμού εκπροσώπων της Κυβερνήσεως των 'Εργοδοτών και των 'Εργατών. Τά Κυβερνητικά μέλη είναι οι Λειτουργοί οι κατέχοντες ώρισμένας θέσεις ένώ οι εκπρόσωποι των εργοδοτών και των εργατών όρίζονται υπό των άντιστοιχων όργανάσεων. Πρόεδρος εις έκαστον των Συμβουλίων είναι ο οικειος 'Επαρχος.

B. ΕΠΙΤΡΟΠΗ ΛΕΙΤΟΥΡΓΟΥΣΑΙ ΔΥΝΑΜΕΙ ΔΙΟΙΚΗΤΙΚΩΝ ΔΙΕΥΘΗΤΗΣΕΩΝ

1. "Όροι έντολής του Σώματος

(α) Νά συμβουλευή τον 'Υπουργόν 'Εργασίας και Κοινωνιών 'Ασφαλίσεων -

- (ι) επί όλων των εργατιών ζητημάτων και της προαγωγής της εργατικής ειρήνης,
- (ιι) επί ζητημάτων επί των όπολων οι εργοδοται και οι εργαζόμενοι έχουν κοινόν ένδιαφέρον,
- (ιιι) επί τρόπων και μέσων ένθαρρύνσεως παιτιικής μελέτης, έκ μέρους τόσογ των εργοδοτών όσογ και των εργαζομένων, έκ όλων των ζητημάτων τά όποια επηρεάζουν τήν πρόδογ και ευμάρειαν της βιομηχανίας.
- (β) Νά υποβάλλη συστάσεις και είσηγήσεις επί εργατικής νομοθεσίας.

Μέλη

- (α) Ο Υπουργός Εργασίας και Κοινωνικών Ασφαλίσεων, Πρόεδρος.
- (β) 3 αντιπρόσωποι της Ομοσπονδίας Εργοδοτών Κύπρου.
- (γ) Ένας αντιπρόσωπος του Κυπριακού Εμπορίου και Βιομηχανικού Επιμελητηρίου.
- (δ) Ένας αντιπρόσωπος του Συνδέσμου Τουρισμ. Εργοδοτών.
- (ε) Ένας αντιπρόσωπος του Τουρισμού Εμπορίου Επιμελητηρίου.
- (στ) Τρεις αντιπρόσωποι της Παγκυπρίου Εργατικής Ομοσπονδίας.
- (ζ) Δύο αντιπρόσωποι της Συνομοσπονδίας Εργατών Κύπρου.
- (η) Ένας αντιπρόσωπος της Συνομοσπονδίας Τουριστών Συντεχνιών.

Είς τας συνεδριάσεις του Σώματος δύνανται να παρίστανται ως παρακαθήμενοι εκπρόσωποι της Παγκυπρίου Ομοσπονδίας Ανεξαρτήτων Συντεχνιών και της Παγκυπρίου Συντεχνίας Δημοσίων Υπαλλήλων.

ΣΗΜΕΙΩΣΙΣ

Τό άρθρον 2(3) του Περτ. Ωρ. Εργασίας Νόμου, Κεφ. 182, προνοεί διά τήν ίδρυσιν υπό του Κυβερνήτου Εργατικού Συμβουλίου Σώματος. Δέν έχει όμως ζητηθῆ και εκχωρηθῆ δυνάμει του Νόμου 23 του 1962 ή έξουσία αὐτή εἰς τόν Υπουργόν Εργασίας και ὡς ἐκ τούτου υπό τήν ἀστηράν ἔννοϊαν του Νόμου τοῦ Εργατικόν Συμβουλευτικόν Σώμα δέον νά θεωρῆται ὅτι λειτουργεῖ βάσει διοικητικῶν διευθετήσεων.

2. Σώμα Καθορισμοῦ Πολιτικῆς του Υπουργείου Εργασίας και Κοινωνικῶν Ασφαλίσεων

“Οροι ἐντολῆς του Σώματος

- (α) Νά συζητῆ και ἀποφασίσῃ ἐπί θεμάτων πολιτικῆς
- (β) Νά συντονίσῃ ὅλας τας σημαντικῆς δραστηριότητας του Υπουργείου
- (γ) Νά θέτῃ στόχους και χρονικά πλαίσια διά τήν ἐπιτέλεσιν ληθθεισῶν ἀποφάσεων.

Μέλη

- (α) Υπουργός Εργασίας και Κοινωνικῶν Ασφαλίσεων, Πρόεδρος
- (β) Γενικός Διευθυντής,
- (γ) Διευθυντής Τμήματος Κοινωνικῶν Ασφαλίσεων,
- (δ) Διευθυντής Τμήματος Υπηρεσιῶν Κοινωνικῆς Εθιμείας,
- 2 (ε) Διευθυντής Κέντρου Παραγωγικότητας,
- (στ) Διευθυντής Ανωτέρου Τεχνολογικοῦ Ἰνστιτουτου,
- (ζ) Διευθυντής Ἰνστιτουτου Εενοδοχειακῶν και Επισιτιστικῶν Τεχνῶν,

- (η) 'Ανώτερος Λειτουργός 'Απασχολήσεως,
- (θ) 'Ανώτερος 'Επιθεωρητής 'Εργοστασίων,
- (ι) 'Ανώτερος Λειτουργός Βιομηχανικών Σχέσεων,
- (ια) 'Ανώτερος Λειτουργός Βιομηχανικής 'Εκπαιδεύσεως,
- (ιβ) Λειτουργός Στατιστικής,
- (ιγ) 'Επαρχιακός Λειτουργός 'Εργασίας και Κοινωνικών 'Ασφαλίσεων Λευκωσίας,
- (ιδ) 'Επαρχιακός Λειτουργός 'Εργασίας και Κοινωνικών 'Ασφαλίσεων Λεμεσού.

3. Τμηματική 'Επιτροπή Προσωπικού

Όροι έντολης τής 'Επιτροπής

Να συζητή θέματα σχετιικά με τους όρους υπηρεσίας εις τό 'Υπουργείον και να υποβάλλη συστάσεις, ειδικώς επί θεμάτων άφορώντων:

- (α) Τους μισθούς και τους όρους υπηρεσίας των υπαλλήλων του 'Υπουργείου
- (β) Τήν έπιμελιδευσιν και ικανότητα του προσωπικού και
- (γ) Τήν δημιουργίαν άγαλών σχέσεων μεταξύ του προσωπικού.

Μέλη

Η 'Επιτροπή άποτελεῖται από τήν 'Επίσημον και τήν υπαλληλικήν πλευράν.

Τά Μέλη τής έπισήμου πλευράς είναι: ο Γενικός Διευθυντής, όστις είναι και ο Πρόεδρος τής 'Επιτροπής, ο Διευθυντής Κοινωνικών 'Ασφαλίσεων, ο 'Ανώτερος Λειτουργός Βιομηχανικών Σχέσεων, ο 'Επαρχιακός Λειτουργός 'Εργασίας και Κοινωνικών 'Ασφαλίσεων Λευκωσίας και ο πρώτος Γραμματέας του 'Υπουργείου.

Τά Μέλη τής υπαλληλικής πλευράς ο άριθμός των όποιων δέν θά υπερβαίνη τους 4 υποδεικνύονται υπό τής 'Επιτροπής, ήτις επιλέγεται υπό των υπαλλήλων του 'Υπουργείου δια μυστικής ψηφοφορίας.

4. 'Επιτροπή Διεθύνσεως δια θέματα Προσωπικού

Όροι έντολης τής 'Επιτροπής

Η 'Επιτροπή έχει καθήκον να συμβουλεύη τον Γενικόν Διευθυντήν επί θεμάτων προσωπικού, τά όποια αναφέρονται από καιρού εις καιρούν και να δέν εμπέπτου εις τήν δικαιοδοσίαν άλλης 'Επιτροπής ήτις λειτουργεί εις τό 'Υπουργείον. Τοιαῦτα θέματα είναι μεταξύ άλλων τά ακόλουθα:

- (α) Πλήρωση κενών θέσεων
- (β) Προαγωγή μελών του προσωπικού
- (γ) Μετάθεσις μελών του προσωπικού και
- (δ) Πειθαρχία.

Τὰ μέλη τῆς Ἐπιτροπῆς αὐτῆς θὰ ἀποτελοῦν καὶ τὴν ἐπίσημον πλευρὰν τῆς Τμηματικῆς Ἐπιτροπῆς Προσπικίου.

Μέλη

- Ο Γενικός Διευθυντής, Πρόεδρος
- Ο Διευθυντής Κοινωνικῶν Ἀσφαλίσεων
- Ο Ἀνώτερος Λειτουργὸς Βιομηχανικῶν Σχέσεων
- Ο Ἐπαρχιακὸς Λειτουργὸς Ἐργασίας καὶ Κοινωνικῶν Ἀσφαλίσεων Λευκωσίας

· Ο Πρῶτος Γραμματεὺς

5. Διοικητικὸν Συμβούλιον τοῦ Κέντρου Παραγωγικότητος

Ὅροι ἐντολῆς τοῦ Διοικητικοῦ Συμβουλίου

- (α) νὰ καθορίσῃ τὴν ἀιολογητέαν πολιτικὴν διὰ τὴν ἐτοιμασίαν καὶ ἐφαρμογὴν τοῦ Προγράμματος δραστηριοτήτων τοῦ Κέντρου Παραγωγικότητος,
- (β) νὰ φροντίσῃ διὰ τὴν ἐφαρμογὴν τοῦ Σχεδίου Λειτουργίας τοῦ Κέντρου Παραγωγικότητος, ὡς τοῦτο συνεφωνήθη καὶ ὑπεγράφη ὑπὸ τῆς Κυβερτικῆς Κυβερνήσεως ἀφ' ἑνὸς καὶ τοῦ Διευθυντοῦ Γραφείου Ἐργασίας καὶ τοῦ Εἰδικοῦ Ταμείου τῶν Ἠνωμένων Ἐθνῶν ἀφ' ἑτέρου,
- (γ) νὰ φροντίσῃ διὰ τὴν τήρησιν ὑπὸ τοῦ Κέντρου Παραγωγικότητος τῶν δημοσιονομικῶν διατάξεων καὶ τῶν κανονισμῶν ἀπασχολήσεως τῆς Κυβερτικῆς Κυβερνήσεως,
- (δ) νὰ φροντίσῃ ὥστε ἡ πολιτικὴ τοῦ Διοικητικοῦ Συμβουλίου νὰ ἐφαρμόζεται ἀποτελεσματικῶς καὶ ἰκανοποιητικῶς ὑπὸ τοῦ Διευθυντοῦ τοῦ Κέντρου Παραγωγικότητος.

Μέλη

- Ἰπουργὸς Ἐργασίας καὶ Κοινωνικῶν Ἀσφαλίσεων, Πρόεδρος
- Ἐσσαρες Κυβερνητικοὶ ἐμπρόσωποι, ἧτοι, ὁ Γενικός Διευθυντῆς τοῦ Ἰπουργείου Ἐργασίας καὶ Κοινωνικῶν Ἀσφαλίσεων, καὶ ἀνὰ εἰς ἀντιπρόσωπος ἐκ τῶν Ἰπουργείων Οἰκονομικῶν, Γραφείον Προγραμματισμοῦ, Ἐμπορίου καὶ Βιομηχανίας καὶ Παιδείας,
- Ἐπὶ ἐμπρόσωποι τῆς Ὁμοσπονδίας Ἐργοδοτῶν Κύπρου, Τρεῖς ἐμπρόσωποι τῶν Συντεχνικῶν (ΣΕΚ, ΠΕΟ καὶ Τουριστικῆ Συντεχνία),
- Ο Διευθυντῆς τοῦ Κέντρου καὶ ὁ Ἀνώτερος Τεχνικός Σύμβουλος τοῦ Κέντρου παρακἀθηγῆται εἰς τὰς συνεδριάσεις τοῦ Συμβουλίου ἄνευ ὄμως δικαιώματος φήφου.

6. Κεντρικὸν Συμβούλιον διὰ τὴν Ἀποκατάστασιν τῶν Ἀναπήρων

Ὅροι ἐντολῆς τοῦ Συμβουλίου

Νὰ συμβουλευέῃ τὴν Κυβέρνησιν ἐπὶ:

- (α) τῆς ἀναπτύξεως τῶν ὑπηρεσιῶν ἀποκαταστάσεως τῶν ἀναπήρων,

(β) τοῦ ὑπὸ τῶν διαφόρων Κυβερνητικῶν Τμημάτων καὶ ἐξελοντικῶν ὀργανισμῶν τῶν σχετιζομένων μὲ τὸ ἔργον τῆς ἀποκαταστάσεως ἀναπήρων ἀναληφθησομένου ὄρου καὶ τῶν τρόπων συνεργασίας τούτων,

(γ) τῆς ἀνάγκης εἰδικῆς ἐπιαιδεύσεως ἢ διευκολύνσεως ἀπασχολήσεως δι' εἰδικῆς κατηγόριας ἀναπήρων,

(δ) τῆς δαπάνης τῶν προτεινομένων προγραμμάτων ἀναπύξεως καὶ τοῦ τρόπου ἀντιμεταπτώσεώς των,

(ε) τῆς ἀνάγκης δημοσιότητας διὰ τὴν προβολὴν τῶν διαδραστικῶν ὑπηρεσιῶν.

Νὰ ὑποβληθῇ πρὸς τὴν Κυβέρνησιν προτάσεις καὶ εισηγήσεις ἐπὶ οἰωνδήποτε νομοθετικῶν μέτρων ἀφορώντων εἰς τοὺς ἀναπήρους, ἄτινα ἔθελον καταστή ἀναγκαστικά.

Νὰ ὁρίσῃ ὑπεπιτροπὴς διὰ νὰ ἐξετάζουν συγκειριμένα θέματα ἢ προβλήματα.

Νὰ ὁρίσῃ τοιαῦτα πρόσωπα ὡς ἔθελε κριθῆ σιόπιμον δι' εἰδικούς σκοπούς.

Νὰ ἐκδίδῃ κανονισμοὺς διέποντας τὴν ἰδίαν αὐτοῦ διαδικασίαν τὴν σύγκλησιν τῶν συνεδριῶν αὐτοῦ καὶ τὴν ἀπαιτουμένην ἀπαρτίαν.

Νὰ ζητῆ τοιαύτας στατιστικὰς ἢ ἄλλας πληροφορίες ὡς ἔθελε κριθῆ ἀναγκαῖον διὰ τὴν καλὴν διεξαγωγὴν τοῦ ἔργου του.

Μέλη

1. Ο Ἰπουργὸς Ἐργασίας καὶ Κοινωνικῶν Ἀσφαλίσεων Πρόεδρος

5 ἀντιπρόσωποι τοῦ Ἰπουργείου Ἐργασίας καὶ Κοινωνικῶν Ἀσφαλίσεων (ἀνά εἰς ἐκ τῶν Κλάδου Ἀπασχολήσεως, τοῦ Τμήματος Κοινωνικῶν Ἀσφαλίσεων καὶ τοῦ Τμήματος Ἐημερίας, ὁ Ἐπαρχιακὸς Λειτουργὸς Ἐργασίας καὶ Κοινωνικῶν Ἀσφαλίσεων Λευκωσίας καὶ ὁ Λειτουργὸς Ἀποκαταστάσεως Ἀναπήρων)

1 ἀντιπρόσωπος τοῦ Ἰπουργείου Οἰκονομικῶν

1 ἀντιπρόσωπος τοῦ Ἰπουργείου Ὑγείας

3 ἀντιπρόσωποι τοῦ Ἰπουργείου Παιδείας (ἀνά εἰς ἐκ τῆς Σχολῆς Τυφλῶν, τῆς Σχολῆς Κωφάλλων καὶ τοῦ Κλάδου Τεχνικῆς Ἐπιαιδεύσεως)

4 ἀντιπρόσωποι τῶν Ἐργοδοτῶν

4 ἀντιπρόσωποι τῶν Συντεχνικῶν

1 ἀντιπρόσωπος τῆς Παγκυπρίου Ὀργανώσεως Ἀναπήρων

1 ἀντιπρόσωπος τῆς Ὀργανώσεως διὰ τὴν προστασίαν τῶν Ἀσκηστικῶν Παιδῶν

1 ἀντιπρόσωπος τῆς Στέγης " Ἅγιος Χαράλαμπος "

1 ἀντιπρόσωπος τῆς Ἐταιρείας Ψυχικῆς Ὑγείνης

1 ἀντιπρόσωπος τοῦ Κυπριακοῦ Ἐρυθροῦ Σταυροῦ

1 ἀντιπρόσωπος τῆς Λέσχης Ἰπποδρομικῶν

Οἰοδηγοτε ἄλλοι ἀντιπρόσωποι τῶν ὁποῶν ὁ διορισμὸς καθίσταται ἀναγκαῖος

7. Βιομηχανικών Συμβούλων Συνέλευσης. Ανωτέρου Τεχνολογικού Ινστιτούτου

Ομοί έντολης Συμβούλου

Τό βιομηχανικών Συμβούλων έντολης Συμβούλου Τεχνολογικού Ινστιτούτου Παιδείας, Εργασίας και Κοινωνικών Ασφαλίσεων και άλλων με την χάρη της πολυτιμής τήν όποιαν άκολουθεύει τήν έντολη έντός των γενικών πλαισίων της Τεχνικής Επιθεώρησης Νήσου και μέ άλλα συναφή θέματα.

Μέλη

Τό βιομηχανικών Συμβούλων τού Ανωτέρου Τεχνολογικού Ινστιτούτου άποτελεείται από άντιπροσώπους των Υπουργείων Παιδείας, Συγκοινωνιών και Εργών, Ομιονομικών, τού Γραμματείου Προγραμματισμού, της Διωτηρίας βιομηχανιών, τού Γραμματείου Τούτου προεδρεύει άντιπρόσωπος τού Υπουργείου Εργασίας και Κοινωνικών Ασφαλίσεων, χρέη δε Γραμματέως άποτελεί ό υφιστάμενος τού Ανωτέρου Τεχνολογικού Ινστιτούτου. Είς τήν συνέλευση τού Συμβούλου παραίδηται και ό άνώτερος Τεχνικός Σύμβουλος τού Ινστιτούτου άνευ όμως δικαιοφάνειας φύσης.

8. Βιομηχανικών Συμβούλων τού Ινστιτούτου Επισκοπικών και Επιστημονικών Τεχνών

Ομοί έντολης Συμβούλου

(α) Νά είσηγηται πρός τόν Υπουργόν τήν θέσπισιν Κανονισμών Δειτουργίας της Σχολής ή τήν άλλαν ή άλλων.

(β) Νά καθοριζή έν συνεννόησι μετά τού Διευθυντού τό έτήσιον άναλυτικόν πρόγραμμα της Σχολής και να επιβλέπη τήν έν γένει άμαλήν λειτουργίαν άυτής της συμφώνως πρός τους έν ισχύει Κανονισμούς.

(γ) Νά προτείνωμή τή βιοθήκη τού Διευθυντού και να υποβάλλη πρός τήν Κυβέρνησιν άπό τήν άνωθεν τόν προϋπολογισμόν έπιστού έτους.

(δ) Νά συμβουλευή τόν Υπουργόν Εργασίας και Κοινωνικών Ασφαλίσεων έφ' όλων των ζητημάτων των άφορώντων εις τήν έπιθεώρηση ή μετεπισθευσιν προσώπων εις τόν τόμα των ξενοδοχείων και έστιατορίων και εις τους άλλους και ξενόδοξους.

(ε) Νά συμβουλευή τόν Υπουργόν Εργασίας έφ' όλων τούτε άλλων ζητημάτων έχόντων σχέση μέ τήν Σχολήν και τό Ινστιτούτον.

Μέλη

Τό Συμβούλιον άπαρτίζεται:

(α) 'Υφ' ένός έπιπροσώπου τού Υπουργείου Εργασίας και Κοινωνικών Ασφαλίσεων, ώς Πρόεδρου

(β) 'Υφ' ένός έπιπροσώπου τού Υπουργείου Παιδείας ή τής Τεχνικής Επιθεώρησης

(γ) 'Υφ' ένός έπιπροσώπου τού Υπουργείου Εμπορίου και Βιομηχανίας

(δ) 'Υφ' ένός έπιπροσώπου τού Κέντρου Παραγωγικότητας

(ε) 'Υφ' ένός έπιπροσώπου τού Υπουργείου Ομιονομικών

(στ) 'Υπό τού Πρόεδρου τού Συστήματος Μηχανείας

- (ζ) 'Υπό δύο έμπροσθπων τών έργοδοτών
(η) 'Υπό δύο έμπροσθπων τών συντεχνιών
9. Διοικητιδόν Συμβούλιον του Κέντρου 'Αποκαταστάσεως 'Αναπήρων

Όροι έντολης του Συμβούλου

- (α) Νά εισηγηται εις τόν 'Υπουργόν τήν υπό του Κέντρου αιολουθητέαν πολιτικην.
- (β) Νά μελετᾶ καί υποβάλλη εις τό 'Υπουργείον προτάσεις διά τόν έτήσιον προϋπολογισμόν του Κέντρου.
- (γ) Νά παρακολουθῆ καί μεριμνᾶ διά τήν εφαρμογήν τῆς πολιτικῆς καί προγραμμάτων του Κέντρου καί τῆς έν γένει λειτουργίας τούτου.
- (δ) Νά εισηγηται τήν λῆψιν τών ένδεικνυομένων μέτρων έν σχέσει μέ τήν προσέλιυσιν, κατάρτισιν καί επαγγελματικην αποκατάστασιν τών αναπήρων του Κέντρου.
- (ε) Νά διασφαλίζη στενήν συνεργασίαν του Κέντρου μετά τών ένδιαφερομένων ύπηρεσιών/όργανώσεων, ιδιωτικῶν καί μή, καί
- (στ) Νά εισηγηται εις τό 'Υπουργείον τήν λῆψιν μέτρων έν σχέσει προς οιονδήποτε θέμα σχετιζόμενον μέ τό Κέντρον.

Μέλη

- 'Ανώτερος Λειτουργός 'Απασχολήσεως, Πρόεδρος
- 'Επαρχιακός Λειτουργός 'Εργασίας καί Κοινωνιῶν 'Ασφαλίσεων Λευκωσίας
- 'Εμπρόσωπος του Γραφείου Προγραμματισμοῦ
- 'Εμπρόσωπος του 'Υπουργείου 'Υγείας
- 'Εμπρόσωπος τῆς 'Ομοσπονδίας 'Εργοδοτῶν Κύπρου
- 'Εμπρόσωπος του Συνδέσμου 'Εργολάβων
- 'Εμπρόσωπος του Τουρισμοῦ 'Εμποριοῦ 'Επιμελητηρίου
- 'Εμπρόσωπος τῆς Παγκυπρίου 'Εργατικῆς 'Ομοσπονδίας
- 'Εμπρόσωπος τῆς Συνομοσπονδίας 'Εργατῶν Κύπρου
- 'Εμπρόσωπος τών Τουριστικῶν Συντεχνιῶν
- 'Εμπρόσωπος τῆς Παγκυπρίου 'Οργανώσεως 'Αποκαταστάσεως 'Αναπήρων
- Γραμματεὺς ὁ Λειτουργός 'Αποκαταστάσεως 'Αναπήρων

10. Παγκύπριον Συμβούλιον 'Ασφαλείας

Όροι έντολης του Συμβούλου

Νά συμβουλευῆ τόν 'Υπουργόν 'Εργασίας καί Κοινωνιῶν 'Ασφαλίσεων ἐπί ζητημάτων προλήψεως ατυχημάτων, τήν ανάπτυξιν, διόδου καί διατήρησιν τών δραστηριοτήτων αἵτινες θά ἐπηρεάσωσι ἢ θά απαιτήσωσι τήν ἐπίτευξιν συνθηκῶν ασφαλείας μεταξύ τῶν έργοδοτουμένων, τών έργοδοτῶν καί του πληθυσμοῦ τῆς πολιτείας έν γένει.

Μέλη

Τοῦ Συμβουλίου προεδρεύει ὁ Ὑπουργός Ἐργασίας καὶ Κοινωνικῶν Ἀσφαλίσεων ἢ ὁ ἀντιπρόσωπος αὐτοῦ.

Τὰ μέλη τοῦ Συμβουλίου διορίζονται ἀπὸ τὸν Ὑπουργὸν Ἐργασίας καὶ Κοινωνικῶν Ἀσφαλίσεων διὰ περίοδον τριῶν ἐτῶν. Ὁ ἀριθμὸς τῶν μελῶν ἐναπόκειται εἰς τὴν διακριτικὴν ἐξουσίαν τοῦ Ὑπουργοῦ, ὁ ὁποῖος θὰ φροντίζη οὕτως ὥστε νὰ περιληφθοῦν ἀντιπροσωπευτικὰ ἐξ ὅλων τῶν κυρίων ἐγκαταστάσεων τῆς περιοχῆς ὅπου τὸ Συμβούλιον θὰ κατευθύνῃ τὰς δραστηριότητάς του. Οἱ διορισμοὶ ἔχουν προσωρινὸν χαρακτῆρα καὶ ὡς ἐν τούτῳ ἀποκλείεται ἡ συμμετοχὴ οἰουδήποτε ἀντικαταστάτου εἰς τὰς συνεδριάσεις τοῦ Συμβουλίου.

11. Ἐπαρχιακὴ Συμβουλευτικὴ Ἐπιτροπὴ τῶν Ἐπαρχιακῶν Γραφείων Ἐργασίας

Ἔσοροι ἐντολῆς τῶν Ἐπιτροπῶν

Τοιαῦται ἐπιτροπὴν λειτουργοῦν εἰς ὅλα τὰ Ἐπαρχιακὰ Γραφεῖα Ἐργασίας καὶ Κοινωνικῶν Ἀσφαλίσεων. Ἐκαστὴ τούτων συμβουλεύει ἐπὶ τῆς ὁργανώσεως καὶ λειτουργίας τῆς Ὑπηρεσίας Ἀπασχολήσεως, ὡς καὶ ἐπὶ τῆς βελτιώσεως τῆς ἐν τῇ Ἐπαρχίᾳ ἀνολοθυομένης τακτικῆς ἀπασχολήσεως ὡς αὕτη ἐξυπηρετεῖται ὑπὸ τῶν Ἐπαρχιακῶν Γραφείων Ἐργασίας.

Μέλη

Ἡ Ἐπιτροπὴ ἀποτελεῖται ἀπὸ ἑσῶν ἀριθμὸν (συνήθως 3) ἀντιπροσώπων τῶν ἐργοδοτῶν καὶ τῶν ἐργαζομένων, ὁριζομένων ὑπὸ τοῦ Ὑπουργοῦ. Ὑπὸ τοῦ Ὑπουργοῦ ὁρίζεται ἐπίσης καὶ ἐν ἄλλοις πρόσωπον ὡς πρόεδρος.

Ὁ Λειτουργὸς Ἀπασχολήσεως ἐκαστοῦ Ἐπαρχιακοῦ Γραφείου ἐπιτελεῖ χρεὴ Ἰραμματέως, ὁ δὲ Ἐπαρχιακὸς Λειτουργὸς Ἐργασίας παρακινᾶται ὡς σύμβουλος-παρατηρητῆς εἰς πᾶσαν συνεδρίαν τῆς Ἐπιτροπῆς.

Ἡ Ἐπιτροπὴ δύναται νὰ κάμνῃ χρῆσιν τῶν ὑπηρεσιῶν ἐπιπροσθέτων μελῶν, ἄτινα κέντηνται εἰδικῶν γνώσεων, διὰ νὰ συμβουλευθῶσι τὴν Ἐπιτροπὴν ἐπὶ εἰδικῶν προβλημάτων.

12. Παγύτριον Συμβούλιον Κοινωνικῆς Ἀναπτύξεως

Ἔσοροι ἐντολῆς τοῦ Συμβουλίου

- (α) νὰ μελετᾷ εὐρέα κοινωνικὰ προβλήματα καὶ ἀνάγκας καὶ νὰ συμβουλεύῃ τὴν Κυβέρνησιν διὰ τὴν διαμόρφωσιν καὶ ἐφαρμογὴν πολιτικῆς κοινωνικῆς ἀναπτύξεως.
- (β) νὰ συντονίσῃ τὰς δραστηριότητας κοινωνικῆς ἐδημερίας καὶ νὰ ἐνεργῇ ὡς σύνδεσμος μεταξὺ κυβερνητικῶν καὶ ἐθελοντικῶν ὁργανισμῶν εἰς τὸν τομέα τῆς κοινωνικῆς ἀναπτύξεως.

Μέλη

Ὁ Ὑπουργὸς Ἐργασίας καὶ Κοινωνικῶν Ἀσφαλίσεων, Πρόεδρος

Ὁ Γενικὸς Διευθυντὴς τοῦ Ὑπουργείου Ἐργασίας καὶ Κοινωνικῶν Ἀσφαλίσεων

Ὁ Γενικὸς Διευθυντὴς τοῦ Ὑπουργείου Ἐσωτερικῶν

Ὁ Γενικὸς Διευθυντὴς τοῦ Ὑπουργείου Ὑγείας

Ὁ Γενικὸς Διευθυντὴς τοῦ Ὑπουργείου Δικαιοσύνης

- Ο Γενικός Διευθυντής του Υπουργείου Παιδείας
- Ο Γενικός Διευθυντής του Υπουργείου Γεωργίας και Φυσιων Πόρων
- Ο Γενικός Διευθυντής του Γραφείου Προγραμματισμού
- Δύο Επιτρόπλοι του Παγκυπρίου Συμβούλιου Εύημερίας
- Ο Διευθυντής του Τμήματος Υπηρεσιών Κοινωνικής Εύημερίας, ό όποιος έιτελεί καθήκοντα Γραμματέως.
- 13. Συμβουλευτιδν Σώμα του Είδιου Ταμελου Ανακουφίσσεως

“Όροι έντολης του Σώματος

Τό Σώμα συμβουλεύει τόν Υπουργόν Έργασίας και Κοινωνιων Ασφαλίσεων επί της καλύτερας αξιοποιήσεως των οίκονομικών πόρων του Ταμελου προς τόν σκοπόν βελτιώσεως των συνθηκών διαβιώσεως των έιτοπιθέντων, προαγωγής της κοινωνικής των εύημερίας και ταχεύας δραστηριοποιήσεως των.

Μέλη

- Υπουργός Έργασίας και Κοινωνιων Ασφαλίσεων, Πρόεδρος
- Γενικός Διευθυντής, Υπουργείου Έργασίας και Κοινωνιων Ασφαλίσεων
- Γενικός Διευθυντής, Υπουργείου Παιδείας
- Γενικός Διευθυντής, Υπουργείου Υγείας
- Γενικός Διευθυντής, Υπουργείου Εμπορίου & Βιομηχανίας
- Γενικός Διευθυντής, Υπουργείου Γεωργίας και Φυσιων Πόρων
- Γενικός Διευθυντής, Υπουργείου Συγκοινωνιων και Έργων
- Γενικός Διευθυντής, Γραφείου Προγραμματισμού
- Γενικός Έλεγκτής
- Γενικός Λογιστής
- Γενικός Γραμματέας, Π.Ε.Ο.
- Γενικός Γραμματέας Σ.Ε.Κ.
- Γενικός Γραμματέας Π.Ε.Κ.
- Γενικός Γραμματέας Ε.Κ.Α.
- Επιτρόπλοι Έιτοπιθέντων (Πρόεδρος και Γενικός Γραμματέας)
- Γενικός Διευθυντής, Όμοσπονδίας Έργοδοτων Κύπρου
- Γραμματέας Εμποριου και Βιομηχανιου Έπιμελητηριου
- Επιτρόπλος Ένιαλου Κόσματος
- Επιτρόπλος Προοδευτικής Παρατάξεως
- Επιτρόπλος Α.Κ.Ε.Α.

Ἐπιτρόπος Ε.Δ.Ε.Κ.

Ἐπιτρόπος Δ.Ε.Κ.

Διοικητής Συνεργατικής Ἀναπτύξεως

Πρόεδρος Παγκόσμιου Συμβουλίου Ἐνημέρωσης

Παρακλιθήνται οἱ Διευθυνταὶ τῶν Ὑπηρεσιῶν τοῦ
Εἰδικοῦ Ταμεῖου Ἀνακουφίσεως.

Τὸ Σῶμα ἀπασχολεῖ Ἐρασιματεῖα, ὅστις ἀπασχολεῖται
ἀποικιοκρατικῶς μεθ' ἑαυτὸν τοῦ Ταμεῖου.

Π Ι Ν Α Ε 1
Παράγραφος 38 της Ένθεσεως

ΑΠΑΣΧΟΛΗΣΙΣ ΕΙΣ ΤΑ ΚΥΒΕΡΝΗΤΙΚΑ ΤΜΗΜΑΤΑ, ΤΑ ΜΕΤΑΛΛΕΙΑ ΚΑΙ ΤΑΣ ΒΡΕΤΤΑΝΙΚΑΣ ΣΤΡΑΤΙΩΤΙΚΑΣ ΑΡΧΑΣ (ΗΝΩΜ.ΕΘΝΗ ΚΑΙ ΝΑΑΦΙ), 1975.

Μ Η Ν	Α. ΚΥΒΕΡΝΗΤΙΚΑ ΤΜΗΜΑΤΑ (Έβδομαδιαίος Μέσος Όρος)						Β. ΜΕΤΑΛΛΕΙΑ (Μέσος όρος ημερησίως)			Γ. ΒΡΕΤΤ. ΣΤΡΑΤ. ΑΡΧΑΙ ΗΝΩΜΕΝΑ ΕΘΝΗ ΚΑΙ ΝΑΑΦΙ Κατά τό τέλος ενάστου μην.		
	Όλιόν	Άρρενες	Θήλεις	(α) Έργαταί		(β) Γραφεΐς Τεχνικοί	Όλιόν	Άρρενες	Θήλεις	Όλιόν	Άρρενες	Θήλεις
				Γαιτιοί	Ειταίτοι							
Ίανουάριος	7590	5699	1891	3097	2609	1884	1837	1757	80	6421	5559	862
Φεβρουάριος	7337	5404	1933	3112	2377	1848	1869	1789	80	6342	5472	870
Μάρτιος	7496	5570	1926	3111	2536	1849	1952	1872	80	6333	5481	852
Άπρίλιος	7650	5668	1982	3107	2695	1848	1907	1827	80	6349	5486	863
Μάϊος	7851	5835	2016	3095	2904	1852	1881	1801	80	6338	5452	886
Ίούνιος	8287	6223	2064	3068	3339	1880	1946	1866	80	6311	5458	853
Ίούλιος	7854	5779	2075	3000	3038	1816	1924	1844	80	6270	5423	847
Αύγουστος	7602	5636	1966	2992	2805	1805	1840	1760	80	6214	5362	852
Σεπτέμβριος	7954	5923	2031	3084	3048	1822	1906	1826	80	6171	5320	851
Οκτώβριος	8129	6063	2066	3042	3297	1790	1926	1846	80	6007	5186	821
Νοέμβριος	8254	6134	2120	3076	3315	1863	1962	1882	80	5927	5147	780
Δεκέμβριος	8314	5993	2321	3019	3400	1895	1859	1779	80	5904	5130	774
ΜΕΣΟΣ ΟΡΟΣ	7860	5827	2033	3067	2947	1846	1901	1821	80	6216	5373	843

Παράγραφος 43 της Έγκεισης

ΣΥΓΚΡΙΤΙΚΟΣ ΠΙΝΑΚ ΔΕΙΚΝΩΝ ΤΟΥΣ ΕΠΙΤΡΑΜΜΕΝΟΥΣ ΩΣ ΑΝΕΡΓΟΥΣ ΑΠΟ ΤΟΥ
ΕΤΟΥΣ 1968

ΜΗΝ/ΕΤΟΣ	Όλολιόν	Άρρενες	Θήλεις	Κάτοικοι Πόλεων	Κάτοικοι Υπαίθρου
Μέσος όρος 1968	3174	1890	1284	1041	2133
" " 1969	2703	1538	1165	895	1808
" " 1970	2810	1633	1177	961	1849
" " 1971	2846	1596	1250	917	1929
" " 1972	2524	1407	1117	851	1673
" " 1973	3314	1772	1542	1057	2257
" " 1974	11206	6726	4480	4582	6634
Μάρτιος 1974	3657	2253	1404	1598	2059
Ιούνιος 1974	4884	2476	2408	2199	2685
Σεπτέμβριος 1974	21733	13024	8709	7183	14550
Δεκέμβριος 1974	21154	12894	8260	7215	13939
1975					
Ιανουάριος	21858	13611	8247	7373	14485
Φεβρουάριος	24088	15606	8482	8370	15718
Μάρτιος	24238	16204	8034	8530	15708
Απρίλιος	23171	16189	6982	7842	15329
Μάιος	22389	16544	5845	8090	14299
Ιούνιος	22380	16651	5729	8125	14255
Ιούλιος	23507	17303	6204	8581	14926
Αύγουστος	22942	16911	6031	8687	14255
Σεπτέμβριος	22711	16807	5904	8300	14411
Οκτώβριος	22055	16778	5277	8123	13932
Νοέμβριος	20942	15997	4945	7968	12974
Δεκέμβριος	20233	15783	4450	7318	12915
Μέσος όρος 1975	22543	16199	6344	8109	14434

Π Ι Ν Α Ε 3
 Παράγραφος 46 της Έκθεσης

ΕΓΓΕΓΡΑΜΜΕΝΟΙ ΩΣ ΑΝΕΡΓΟΙ ΕΙΣ ΤΑ ΕΠΑΡΧΙΑΚΑ ΓΡΑΦΕΙΑ ΕΡΓΑΣΙΑΣ ΚΑΙ ΚΟΙΝΩΝΙΚΩΝ ΑΣΦΑΛΙΣΕΩΝ 1975 ΚΑΤΑ ΗΛΙΚΙΑΝ ΚΑΙ ΦΥΛΟΝ

Μ Η Ν	Ο Λ Ι Κ Ο Ν					Α Ρ Ρ Ε Ν Ε Σ					Θ Η Λ Ε Ι Σ				
	Όλι- κόν	Κάτω 20 έτων	20-39	40-59	60 και άνω	Όλικόν	Κάτω 20 έτων	20-39	40-59	60 και άνω	Όλικόν	Κάτω 20 έτων	20-39	40-59	60 και άνω
Ιανουάριος	21858	1869	11588	6649	1752	13611	778	7167	4279	1387	8247	1091	4421	2370	365
Φεβρουάριος	24088	2085	12552	7514	1937	15606	930	8061	5048	1567	8482	1155	4491	2466	370
Μάρτιος	24238	1806	12717	7681	2034	16204	859	8348	5320	1677	8034	947	4369	2361	357
Απρίλιος	23171	1461	11828	7839	2043	16189	733	8167	5606	1683	6982	728	3661	2233	360
Μάϊος	22389	912	11342	7986	2149	16544	482	8251	6026	1785	5845	430	3091	1960	364
Ιούνιος	22380	1135	10837	8237	2171	16651	507	8071	6216	1857	5729	628	2766	2021	314
Ιούλιος	23507	1373	11440	8448	2246	17303	575	8613	6222	1893	6204	798	2827	2226	353
Αύγουστος	22942	1399	11306	8084	2153	16911	583	8532	5988	1808	6031	816	2774	2096	345
Σεπτέμβριος	22711	1413	11154	7981	2163	16807	534	8521	5921	1831	5904	879	2633	2060	332
Οκτώβριος	22055	1407	10765	7865	2018	16778	543	8456	6053	1726	5277	864	2309	1812	292
Νοέμβριος	20942	1336	10174	7433	1999	15997	611	7969	5707	1710	4945	725	2205	1726	289
Δεκέμβριος	20233	1227	10059	7029	1918	15783	445	8178	5565	1595	4450	782	1881	1464	323
ΜΕΣΟΣ ΟΡΟΣ	22543	1452	11313	7729	2049	16199	632	8194	5663	1710	6344	820	3119	2066	339

ΕΠΙΤΡΑΜΜΕΝΟΙ ΣΤΑ ΑΝΕΡΓΟΤΑ ΚΑΤΑ ΤΑΣ ΑΝΑΦΕΡΟΜΕΝΑΣ ΗΜΕΡΟΜΗΝΙΑΣ ΚΑΤΑ ΕΠΙΤΡΑΜΜΕΝΟΝ ΜΟΡΦΟΣ

ΕΠΙΤΡΑΜΜΕΝΟΙ ΣΤΑ ΑΝΕΡΓΟΤΑ	Μέσος "Ορος +		ΕΠΙΤΡΑΜΜΕΝΟΙ ΣΤΑ ΑΝΕΡΓΟΤΑ ΔΙΑ		ΕΠΙΤΡΑΜΜΕΝΟΙ ΣΤΑ ΑΝΕΡΓΟΤΑ ΔΙΑ	
	Μέσος	3 μηνών	Μέσος	3 μηνών	Μέσος	3 μηνών
ΕΠΙΤΡΑΜΜΕΝΟΙ ΣΤΑ ΑΝΕΡΓΟΤΑ ΚΑΤΑ ΕΠΙΤΡΑΜΜΕΝΟΝ ΜΟΡΦΟΣ	15.12.75	15.9.75	15.12.75	15.9.75	15.12.75	15.9.75
ΑΝΑΦΕΡΘΗΤΟΙ	363	214	363	214	363	214
ΣΥΜΠΛΗΡΩΣΑΝΤΕΣ "Η ΠΑΡΑΚΟ- ΛΟΥΘΗΣΑΝΤΕΣ ΔΗΜΟΤΙΚΟΝ" Η ΟΚΤΑΤΑΞΙΟΝ ΕΧΘΑΜΗΝ	6540	1058	6540	1058	6540	1058
ΠΑΡΑΚΟΛΟΥΘΗΣΑΝΤΕΣ ΑΛΛΑ ΜΗ ΑΠΟΦΙΤΗΣΑΝΤΕΣ ΕΧΘΑΜΗΝ	835	88	835	88	835	88
ΑΠΟΦΙΤΟΙ ΕΧΘΑΜΗΝ ΜΕΤΗΣ ΕΚΠΑΙΔΕΥΣΗΣ	1274	613	1274	613	1274	613
ΚΛΑΟΟ· ΚΑΤΕΒΥΒΟΣ	539	265	539	265	539	265
ΚΑΤΕΒΥΒΟΣ ΒΕΤΙΜΩΝ	45	19	45	19	45	19
ΕΠΙΟΡΓΗΜΩΝ	400	707	400	707	400	707
ΚΑΤΕΒΥΒΟΣ ΟΙΝΟΠΟΙΗΜΩΝ	34	65	34	65	34	65
ΚΑΤΕΒΥΒΟΣ ΟΙΝΟΠΟΙΗΜΩΝ ΚΑΤ' ΕΠΙΟΡΓΗΜΩΝ	528	938	528	938	528	938
ΑΠΟΦΙΤΟΙ ΤΕΧΝΙΚΩΝ ΕΠΑΓΓΕΛΜΑΤΙΚΩΝ ΕΧΘΑΜΗΝ	197	17	197	17	197	17
ΤΕΧΝΙΚΩΝ ΟΧΘΑΜΩΝ ΣΤΑΣΙΩΝ	87	7	87	7	87	7
ΤΕΧΝΙΚΩΝ ΟΧΘΑΜΩΝ 4 ΤΑΣΙΩΝ	65	1	65	1	65	1
ΤΕΧΝΙΚΩΝ ΟΧΘΑΜΩΝ 5 ΤΑΣΙΩΝ	5	-	5	-	5	-
ΤΕΧΝΙΚΩΝ ΟΧΘΑΜΩΝ 6 ΤΑΣΙΩΝ	40	9	40	9	40	9
ΑΝΣΤΡΕΦΑ ΜΟΡΦΟΣ	216	86	216	86	216	86
ΑΠΟΦΙΤΟΙ ΠΑΡΕΠΙΣΤΗΜΩΝ	127	41	127	41	127	41
ΑΠΟΦΙΤΟΙ ΚΟΛΛΕΓΙΩΝ	51	26	51	26	51	26
ΑΠΟΦΙΤΟΙ ΠΑΡΕΛ. ΛΥΚΕΙΩΝ	25	13	25	13	25	13
ΑΠΟΦΙΤΟΙ ΑΝ. ΤΕΧΝ. ΛΥΚΕΙΩΝ	7	2	7	2	7	2
ΠΑΡΕΠΙΣΤΗΜΑΤΕΣ ΕΝ ΚΟΛΛΕΓ. / ΠΑΡΕΠΙΣΤΗΜΑΤΕΣ ΕΝ ΚΟΛΛΕΓ. / ΠΑΡΕΠΙΣΤΗΜΑΤΕΣ ΕΝ ΚΟΛΛΕΓ. /	6	4	6	4	6	4
ΑΠΟΦΙΤΟΙ ΕΠΙΤΡΑΜΜΕΝΩΝ ΑΝΕΡΓΩΝ	9425	2076	9425	2076	9425	2076
Μέσος "Ορος +	4250	13928	4250	13928	4250	13928
3 μηνών	10550	25449	10550	25449	10550	25449
3 μηνών	25449	9427	25449	9427	25449	9427
Μέσος "Ορος +	1646	1646	1646	1646	1646	1646
3 μηνών	9761	2366	9761	2366	9761	2366
3 μηνών	2366	7963	2366	7963	2366	7963
Μέσος "Ορος +	1748	14288	1748	14288	1748	14288
3 μηνών	5735	13524	5735	13524	5735	13524
3 μηνών	13524	1444	13524	1444	13524	1444
Μέσος "Ορος +	1456	3919	1456	3919	1456	3919
3 μηνών	1456	13335	1456	13335	1456	13335
3 μηνών	13335	3172	13335	3172	13335	3172

+ Μέσος "Ορος + Παράρτηρος 46 της Έκθεσεως (Μερίδος - Στοιχείο - Διεύθυνση)

Κατ- εργ.	Μεσος όρος										Αν. ογα.	Αν. ογα.	Αν. ογα.	Αν. ογα.	Αν. ογα.	Αν. ογα.	Αν. ογα.	Αν. ογα.	Αν. ογα.
	Μεσος όρος	Αν. ογα.	Αν. ογα.	Αν. ογα.	Αν. ογα.	Αν. ογα.	Αν. ογα.	Αν. ογα.	Αν. ογα.	Αν. ογα.									
1	ΠΥΛΟΧΟΙ & ΤΕΧΝΙΚΟΙ	509	192	535	527	459	476	479	506	539	554	590	590	450	485	497	61	1457	950
2	ΥΠΑΝΑΦΟΙ ΓΡΑΦΕΙΩΝ	1896	1035	2280	2402	2346	2201	1844	1817	1766	1773	1583	1520	1457	82	61	1457	950	950
3	ΠΡΑΚΤΑΙ	1128	284	1159	1280	1283	1195	1143	1128	1100	1120	1094	1110	981	981	950	950	950	950
4	ΤΕΡΠΟΙ, ΑΙΜΕΙΣ, ΔΑΣΙΚΟΙ	911	82	437	555	747	805	980	1199	1068	993	1002	1028	1028	1028	1095	1028	1028	1028
5	ΟΡΚΗΤΑΙ & ΑΥΤΟΜΟΙ	24	-	21	21	2	20	21	20	51	40	40	12	19	25	25	25	25	25
6	ΕΠΑΓΓΕΛΜΑΤΑ ΜΕΤΑΦΟΡΩΝ & ΕΠΙΚΟΙΝΩΝ.	1665	48	1555	1654	1668	1523	1646	1594	1740	1767	1788	1607	1619	1617	1617	1617	1617	1617
60/1	Ναυτιοί	1	-	7	7	9	11	15	18	29	20	22	22	23	24	24	24	24	24
62/3	Χειριστάι αεροπλάνων κ.ο.ε.κ.	1	-	5	5	-	-	-	-	-	1	1	5	5	-	-	-	-	-
64	Όδηγοί Οδών μεταφορών κ.ο.ε.κ.	1511	1	1385	1480	1498	1577	1514	1576	1609	1616	1466	1481	1473	-	-	-	-	-
65/6	Επιθεωρητ. μεταφορών κ.ο.ε.κ.	2	1	1	1	2	7	5	3	3	3	-	-	-	-	-	-	-	-
67	Τηλεφωνηταί κ.ο.ε.κ.	21	15	38	29	32	18	17	15	16	19	16	16	5	20	20	20	20	20
68	Κλητθές κ.ο.ε.κ.	78	-	70	86	82	79	71	68	79	97	75	79	72	72	72	72	72	72
69	Άλλα επαγγέλματα μεταφορών κ.ο.ε.κ.	35	31	54	47	45	34	21	27	47	40	33	23	26	28	28	28	28	28
7/8	ΤΕΧΝΙΤΑΙ & ΕΡΓΑΤΑΙ ΒΙΟΜΗΧΑΝΙΑΣ	8560	1108	7858	9254	9556	9022	8864	8666	8811	8618	8157	8457	7799	7659	7659	7659	7659	7659
70	Ύφανταί, νάματα, πλέγματα κ.ο.ε.κ.	64	45	149	108	70	59	65	77	57	63	38	31	24	24	24	24	24	24
71	Βαταί, κοπταί κ.ο.ε.κ.	647	395	990	986	1024	771	492	528	547	520	538	474	498	391	391	391	391	391
72	Υποδηματοποιοί, κ.ο.ε.κ.	203	72	276	495	289	264	145	157	167	161	133	108	99	141	141	141	141	141
73	Εργοστασιοποιοί, χυταί κ.ο.ε.κ.	194	2	194	97	283	256	208	208	220	211	96	195	127	237	237	237	237	237
74	Στοργολογοί, κοσμηματοποιοί κ.ο.ε.κ.	67	5	78	98	80	73	65	59	54	67	54	64	58	53	53	53	53	53
75	Μηχανοτεχνίταί, υδραυλικοί κ.ο.ε.κ.	1191	1	1074	1157	1229	1099	1159	1160	1263	1255	1346	1282	1154	1119	1119	1119	1119	1119
76	Ηλεκτρολόγοι κ.ο.ε.κ.	405	2	339	365	385	353	363	395	432	407	445	470	477	434	434	434	434	434
77	Ευαγγελιοί, επιπλογοί κ.ο.ε.κ.	1749	4	1571	1888	1874	1746	1756	1763	1818	1872	1803	1629	1649	1624	1624	1624	1624	1624
78	Χρυσματοποιοί κ.ο.ε.κ.	533	-	430	457	494	596	543	619	609	526	540	567	529	529	529	529	529	529
79	Κτοναί, εργάταί ολιγοπλυν κ.ο.ε.κ.	2612	48	1911	2728	2718	2988	3031	2772	2746	2587	2428	2401	2367	2367	2367	2367	2367	2367
80	Τυπογραφοί κ.ο.ε.κ.	63	14	98	104	27	30	80	32	85	81	47	31	70	65	65	65	65	65
81	Άλλοι εργάταί κ.ο.ε.κ.	74	16	3	6	99	103	15	65	16	12	54	238	134	147	147	147	147	147
82	Άρτοποιοί, ζυθοποιοί κ.ο.ε.κ.	132	6	78	87	87	130	143	147	145	153	148	180	164	164	164	164	164	164

ΕΠΙΣΤΡΑΦΗΝΟΙ ΣΤΕ ΑΝΕΡΓΟΙ ΚΑΤΑ ΜΗΝΑ ΚΑΙ ΚΑΛΩΝ ΟΙΚΟΝΟΜΙΚΗΣ ΑΡΑΤΗΡΙΑΣ, 1975.

ΚΑ- ΑΙΕ	ΚΑΛΩΣ ΟΙΚΟΝΟΜΙΚΗΣ ΑΡΑΤΗΡΙΑΣ	Μεσοσ. όρος	'Ιαν.	Φεβ.	Μαρτ.	'Απρ.	Μαιος	'Ιουν.	'Ιουλ.	Αυγ.	Σεπτ.	Οκτ.	Νοέμ.	Δεκ.	ΤΕΡΠΙΑ, ΔΑΧΟΝΙΑ, ΑΙΘΙΑ		
															2832	916	
0	ΤΕΡΠΙΑ, ΔΑΧΟΝΙΑ, ΑΙΘΙΑ	2832	916	2370	2471	2640	2617	2895	3145	3159	2946	3141	3033	2914	2649	478	14
2-3	ΜΕΤΑΒΑΘΙΣΤΕΣ	4731	1409	5137	5680	5556	5409	4505	4742	4681	4781	4299	4043	3758	470	228	44
20	Εξον εις ποσόν	470	228	604	614	565	540	437	452	460	402	376	402	337	470	116	11
21	Βιομηχανία πρώτων	116	44	153	129	146	145	115	114	114	103	96	89	66	116	108	108
22	Καρυβιομηχανία	18	11	10	15	16	16	17	19	24	23	20	19	66	167	108	
23	'Υφαιμαί βιομηχανία	167	108	219	227	236	206	165	171	154	135	120	107	98	856	487	
24	Εξον υποθήκως & ενδοκασίας	856	487	1272	1340	1249	860	756	722	748	730	650	626	567	97	20	
25	Βιομηχανία ζύλων	97	20	80	99	99	77	77	757	748	730	650	626	567	97	20	
26	Βιομηχανία επίμαλων	799	49	680	885	874	1163	97	115	120	99	91	86	79	799	49	
27	Κατασκευή ειδών εν χάρτου	27	18	30	36	30	35	22	22	803	780	829	789	659	27	18	
28	Κατασκευή ειδών εν χάρτου	126	39	129	138	142	157	115	126	23	22	23	18	659	126	39	
29	Βιομηχανία ειδών εν βερμάτος	48	30	82	81	83	78	31	131	126	126	119	98	100	48	30	
30	Βιομηχανία ειδών, ες εξαοστίνος	14	1	14	14	10	10	15	43	44	25	26	28	100	14	1	
31	Κηφιακή βιομηχανία	86	52	121	97	82	83	95	91	92	74	68	61	70	86	52	
32	Βιομηχανία παραγάλων πετρελαίου	6	2	18	17	11	7	3	4	6	3	2	2	70	6	2	
33	Βιομηχανία ηη μεταλλικών ορυκτών	417	154	407	464	477	490	453	448	426	384	374	355	258	417	154	
35	Κατασκευή ειδών εν μεταλλο	611	35	486	600	620	466	453	448	426	384	374	355	258	611	35	
36	Κατασκευή μηχανών	122	12	183	188	173	593	633	626	606	606	650	608	593	122	12	
37	Κατασκευή ηλεκτρικών μηχανών	166	16	116	133	131	96	124	89	103	106	106	118	114	166	16	
38	Κατασκευή μεταφορικών μηχανών	354	12	267	326	356	156	136	192	214	206	216	206	206	354	12	
39	Διαφοροί βιομηχανία	231	91	266	277	267	234	227	270	220	220	186	187	198	231	91	
4	ΟΙΚΟΝΟΜΗΘΕΙΣ & ΑΝΘΡΩΠΙΑ ΕΡΓΑ	656	650	5441	6347	6495	6253	6371	6569	6412	6501	6161	6367	198	656	650	
(α)	Τοίματα οικόδομηθεις	5896	528	5000	5818	6017	5795	6003	6183	5956	6039	5704	5655	666	5896	528	
(β)	Άηθια έργα	427	116	420	498	473	418	332	363	425	427	430	666	666	427	116	
(γ)	Δημόσια οικόδομηθεις	28	5	14	26	29	33	332	363	425	427	430	666	666	28	5	
(δ)	Οικόδομηθεις βεβαιωμένη αρχών	5	5	7	5	6	7	6	4	6	6	2	41	5	5	5	
5	ΗΑΚΤΙΜΟΣ, ΦΟΡΤΙΜΟΝ, ΧΙΦΕΡΙΑΙ ΥΑΡΥΞΕΣ & ΥΠΕΡΗΧΕΣ	98	5	79	93	105	120	114	104	103	93	86	67	23	98	5	
51	ΥΑΡΥΞΕΣ & ΥΠΕΡΗΧΕΣ	61	1	53	59	69	84	69	58	57	61	57	44	23	61	1	
52	'Υπερτοίκα υποβυθιος & υλίειν	37	4	26	34	36	36	40	43	46	32	29	23	23	37	4	

ΚΩ- VIE	ΕΠΙΤΡΑΜΑΤΙΚΑΙ ΚΑΤΗΓΟΡΙΑΙ		Μερος βρος		Μερος βρος	Ταυ.	Φεβ.	Μαρτ.	Απρ.	Μαρος	Ιουν.	Ιουλ.	Αυγ.	Σεπτ.	Οκτ.	Νοέμ.	Δεκέμ.
	ΕΠΙΤΡΑΜΑΤΙΚΑΙ	ΚΑΤΗΓΟΡΙΑΙ	Μερος βρος	Οκτ.													
83	Εργαταί χημικών βιομηχανιών.....	8	3	15	9	15	4	11	11	11	7	14	8	2	2	2	4
84	Εργαταί επεξεργασίας κάρβου.....	16	14	5	1	146	1	6	6	6	7	7	3	2	2	3	17
85	Άλλοι εργάται βιομηχανίας.....	74	60	23	10	181	146	79	83	83	80	67	96	26	26	17	254
86	Συνεργασταί κ.ο.ε.....	428	421	577	583	496	461	397	397	437	427	386	405	271	271	254	79
87	Χειρισταί σταθμών ηλεκτρικών.....	88	-	44	56	55	26	184	255	97	82	26	98	51	51	79	7
88	Απεργησταί κ.ο.ε.....	12	-	13	8	21	29	12	11	10	10	7	8	9	9	7	7
9	ΑΝΑΟΙ ΧΕΙΡΙΣΤΑΚΤΕΣ	4697	1740	4800	5051	4782	4516	4580	5043	4849	5068	4558	4777	4777	4777	4777	4777
9	ΑΣΧΟΛΟΥΜΕΝΟΙ ΕΙΣ ΤΗΝ ΠΑΡΟΧΗΝ ΥΠΗΡΕΣΙΑΣ	2354	1347	2689	2715	2769	2636	2238	2391	2274	2167	2131	2052	2052	2052	2052	1846
90	Φύλακες κ.ο.ε.....	205	2	215	219	222	229	197	210	190	154	201	190	190	190	187	
91	Μαγειροί, καθαρισταί κ.ο.ε.....	793	557	952	975	897	770	729	769	750	741	667	683	604	604	604	187
92	Ποσειδωνοί κ.ο.ε.....	473	29	624	609	532	454	447	448	408	395	441	390	374	374	374	
93	Θυρωροί, καθαρισταί κ.ο.ε.....	714	700	748	787	794	720	701	783	744	703	651	594	538	538	538	
94	Κουρτίς, κομμωταί κ.ο.ε.....	98	34	77	59	65	46	41	109	107	108	111	105	97	97	97	
95	Στεγνοκαθαρισταί κ.ο.ε.....	46	19	45	47	54	54	41	50	56	44	40	36	33	33	33	
96/9	Άλλοι ασχολούμενοι εις τας υπηρεσίας	25	6	28	19	20	90	12	22	19	22	20	14	13	13	13	
X	ΜΗ ΤΑΞΙΝΟΜΗΘΗΝΤΕΣ ΚΑΤΑ ΕΠΙΤΡΑΜΑ	712	503	424	538	483	422	530	849	874	1010	1040	950	884	884	884	
	Ο Β Ι Κ Α	22543	6344	21858	24088	24238	23171	22389	23507	22942	22711	22055	20942	20233	20233	20233	

Π Ι Ν Α Κ Η

Παράγραφος 49 της Ένδεσσης

ΘΕΣΕΙΣ ΓΝΩΣΤΟΠΟΙΗΘΕΙΣΑΙ ΕΙΣ ΤΑ ΕΠΑΡΧΙΑΚΑ
ΓΡΑΦΕΙΑ ΕΡΓΑΣΙΑΣ ΚΑΙ ΚΟΙΝΩΝΙΚΩΝ ΑΣΦΑΛΙΣΕΩΝ
ΚΑΙ ΠΑΗΡΩΘΕΙΣΑΙ 1968-1975.

Έτος	(1) ΓΝΩΣΤΟΠΟΙΗΘ. ΘΕΣΕΙΣ		(2) ΠΑΗΡΩΘΕΙΣΑΙ ΘΕΣΕΙΣ		Ποσοστόν % (2) επί (1)		
	Όλ.μ.	Άρρεν.	Όλ.μ.	Άρρεν.			
1968	11519	6892	4537	9914	6294	3620	86
1969	11788	6870	4918	9761	5998	3763	83
1970	11609	6953	4656	9319	5941	3378	80
1971	11091	6668	4333	8530	5365	3165	78
1972	9585	5837	3748	7051	4435	2616	74
1973	8894	5112	3772	6707	3844	2863	75
1974	8285	6537	2748	8211	5878	2333	88
Μήν	11483	8687	2796	11215	8623	2592	98
Ιανουάριος	966	812	154	951	807	144	98
Φεβρουάριος	611	484	127	593	471	122	97
Μάρτιος	595	427	168	585	424	161	98
Απρίλιος	726	491	235	698	487	211	96
Μάϊος	812	593	219	777	585	192	95
Ιούνιος	1025	781	244	1011	777	234	98
Ιούλιος	964	817	147	947	814	133	98
Αύγουστος	1055	838	217	1024	835	189	97
Σεπτέμβριος	1104	808	296	1066	803	263	96
Οκτώβριος	1170	861	309	1170	854	316	100
Νοέμβριος	1418	1043	375	1364	1036	328	96
Δεκέμβριος	1037	732	305	1029	730	299	99

ΚΣ-ΑΙΕ	ΚΑΝΟΝ ΟΙΚΟΝΟΜΙΚΗΣ ΑΡΧΗΡΧΙΟΤΗΤΟΣ	Μεσοσ βρος	Ταν.	Σεβ.	Μεπρ.	Απρ.	Μελοσ.	Ιουβ.	Ιουβ.	Αβγ.	Σεπ.	Οκτ.	Νοεμ.	Δεκ.
6	ΕΜΠΟΙΟΝ, ΠΑΡΕΖΑΙ, ΑΣΦΑΛΙΑΙ	2059	766	2313	2561	2492	2305	2064	2014	1973	1899	1887	1818	1771
60	Χορδίων & Χερσίνον έπιτόριον	1981	733	2222	2453	2402	2227	1967	1923	1883	1827	1814	1761	1720
62	Παμεζοι & λοιπα οκνοπιρια λεπυρα.	28	14	32	40	41	20	34	32	38	28	22	20	17
53/64	Ασφαλεισ & υποθεσεισ έπιτόριων	50	19	59	68	49	63	59	52	44	44	37	34	34
7	ΜΕΤΑΦΟΡΑΙ, ΜΟΘΗΚΕΣΕΙΣ & ΕΠΙΚΟΙΝΩΝ.	1222	89	1003	1103	1158	1125	1176	1278	1342	1320	1277	1209	1222
71	Μεταφοραι	1127	62	863	968	1031	1023	1102	1208	1259	1246	1200	1125	1138
72	Αποθηκεισεισ	56	19	81	70	54	42	48	42	46	48	47	51	51
73	Επιτοκισμωτα	39	8	54	57	48	33	28	28	35	28	29	33	33
8	ΥΠΗΡΕΣΙΑΙ	3405	1804	3890	4089	4077	3783	3244	3415	3426	3199	2945	2894	28
81(α)	Κυβερνησισ & Δημόσια (Διότιμοι)	274	66	262	282	301	294	281	258	271	294	256	273	26
81(β)	Βρετανικη Διπλωματικη Αρχη	140	256	158	173	162	153	113	129	154	139	136	107	2
82	Υπηρεσισ αναχαινεισ εις το νομιον	438	248	512	536	465	399	433	423	472	488	392	327	1
83	Εκπαιδευσισ υποδομωτικησ αρχησ	286	166	354	403	314	257	253	267	246	232	215	189	2
84	Υπηρεσισ αναχαινεισ	78	25	145	92	106	77	62	72	66	59	53	44	3
85	Προσωρικη αναχαινεισ	2189	1243	2459	2603	2663	2513	2212	2119	2174	2193	2054	1854	15
9	ΝΕΟΕΠΙΧΕΙΡΗΣΙΟΙ ΕΙΣ ΤΗΝ ΑΙΟΠΑΝ ΕΠΙΣΤ.	883	691	683	737	712	603	709	778	986	1034	1120	1077	15
(α)	Απόφοιτοι Αμερικησ, Χουαίτων	50	35	58	73	80	44	35	41	51	59	66	37	2
(β)	Απόφοιτοι Χουαίτων Μεσοσ Παρειασ	555	507	441	439	386	389	408	619	681	722	755	682	2
(γ)	Απόφοιτοι Κολλεγιωσ & Πανεπιστημίων	188	90	160	168	120	200	214	185	188	241	225	230	2
(δ)	Αλλοι νεοεπιχειρησεισ εις την	90	59	26	57	80	53	121	141	114	98	111	128	2
X	ΑΠΟΛΥΜΕΝΕΣ ΕΚ ΤΗΣ ΕΘΝΙΚΗΣ ΠΟΛΥΤΕΧΝ.	479	-	363	432	401	471	478	514	514	661	599	539	2
(α)	Απολυθεισ οπόφοιτοι Μεσοσ Παρειασ	234	-	83	121	101	137	161	225	260	431	420	401	2
(β)	Αλλοι απολυθεισ	245	-	280	311	264	306	287	289	254	230	179	138	2
22543		22543	6344	21858	24083	24238	23171	22389	22380	23507	22942	22711	22055	20942

Παράρτημα 67 της Έκθεσης.

ΑΙΜΕΝΕΡΓΑΤΑΙ ΑΠΑΣΧΟΛΗΘΗΝΤΕΣ ΚΑΤΑ ΑΙΜΕΝΑ, 1975.

M H N		ΟΙΚΟΝ		ΑΜΜΟΧΩΣΤΟΣ		ΑΙΜΕΣΟΣ		ΑΡΡΑΚΑ		ΠΑΦΟΣ		ΑΤΤΙ	
Ιάναριος	363	342	647	482	558	340	319	516	600	602	466	-	-
Φεβρουάριος	356	470	342	647	482	558	340	319	600	602	466	-	-
Μάρτιος	154	169	149	156	150	197	155	153	196	201	171	-	-
Απριλίου	9	9	9	10	10	10	10	10	10	10	5	-	-
Μαΐου	37	39	39	37	35	44	42	42	41	63	43	-	-
Ιουνίου	156	253	145	444	287	307	143	124	279	336	247	-	-
Ιουλίου	152	156	145	444	287	307	143	124	279	336	247	-	-
Αυγούστου	152	156	145	444	287	307	143	124	279	336	247	-	-
Σεπτεμβρίου	152	156	145	444	287	307	143	124	279	336	247	-	-
Οκτωβρίου	152	156	145	444	287	307	143	124	279	336	247	-	-
Νοεμβρίου	152	156	145	444	287	307	143	124	279	336	247	-	-
Δεκεμβρίου	152	156	145	444	287	307	143	124	279	336	247	-	-

Π Ι Ν Α Ε 8
 Παράγραφος 65 της 'Επιθέσεως
 ΣΤΑΤΙΣΤΙΚΑ ΣΤΟΙΧΕΙΑ "ΕΙΔΙΚΩΝ ΠΕΡΙΠΤΩΣΕΩΝ" 1975
 Τοποθετήσεις και 'Εγγεγραμμένοι ως "Ανεργοί."

Μ Η Ν	ΤΟΠΟΘΕΤΗΣΕΙΣ ΔΙΑΡΚΟΥΝΤΟΣ ΤΟΥ ΜΗΝΟΣ			ΕΓΓΕΓΡΑΜΜΕΝΟΙ ΩΣ ΑΝΕΡΓΟΙ ΚΑΤΑ ΤΟ ΤΕΛΟΣ ΤΟΥ ΜΗΝΟΣ.		
	'Ολιγόν	"Αρρενες	Θήλεις	'Ολιγόν	"Αρρενες	Θήλεις
'Ιανουάριος	3	3	-	59	48	11
Φεβρουάριος	-	-	-	35	31	4
Μάρτιος	3	3	-	76	64	12
'Απρίλιος	-	-	-	87	73	14
Μάϊος	3	3	-	68	54	14
'Ιούνιος	-	-	-	59	48	11
'Ιούλιος	4	3	1	60	57	3
Αύγουστος	2	2	-	67	56	11
Σεπτέμβριος	-	-	-	63	53	10
'Οκτώβριος	2	2	-	68	57	11
Νοέμβριος	2	2	-	77	66	11
Δεκέμβριος	7	7	-	89	81	8
Ο Λ Ι Κ Α	26	25	1	808	688	120
ΜΕΣΟΣ ΟΡΟΣ	2	2	-	67	57	10

Η Ι Ν Α Ε 10
 Παράγραφος 163 της Έκθεσης
 ΑΝΑΦΟΡΕΙΣ ΑΙ ΕΠΙΤΗΚΑΙ ΔΙΑΦΟΡΑΙ, ΑΝΟΜΟΝΕΣ ΑΙ ΕΠΙΤΗΚΑΙ ΗΜΕΡΑΙ ΚΑΙ ΑΡΙΘΜΟΙ ΤΩΝ ΕΙΣ
 ΤΑΥΤΑΣ ΜΕΤΑΣΧΟΝΤΩΝ ΕΠΙΤΗΚΩΝ, ΚΑΤΑ ΤΑ ΕΤΗ 1956-1975

Ε Τ Ο Σ

Αριθμός εργατικών διαφορών και εμπειροζομένων εργατών	Εργατικά διαφορά	Εμπειροζόμενοι εργάται	Αρ.	Εμπειροζόμενοι εργάται	Απολυθέντες εργάται/ Ημέραι
1956	73	17930	23	10758	25873
1957	75	7124	39	4643	12842
1958	28	3130	15	718	4069
1959	46	2851	20	1734	6261
1960	52	27807	23	25223	27005
1961	65	7713	25	2205	21267
1962	86	8359	26	4401	21268
1963	93	32249	15	4359	36099
1964	43	3462	5	413	2347
1965	94	8898	20	1013	1073
1966	94	25805	18	1468	2708
1967	78	12623	17	4015	19180
1968	126	21576	24	6557	42598
1969	162	34491	36	13406	17602
1970	142	34652	35	4725	5938
1971	105	37109	29	7042	23629
1972	111	29296	46	21431	142427
1973	170	15313	11	2790	12874
1974	157	16640	18	8498	14349
1975	102	13896	9	1132	7808

Ο πίναξ δέν περιλαμβάνει διαφοράς συμαθούσας

Η ΕΙΣ ΠΡΟΛΟΓΟΥΣΑ, ΕΚΘΕΣΙΣ ΑΙ ΔΙΑΦΟΡΕΣ ΕΡΓΑΤΩΝ ΗΜΕΡΑΙ ΕΠΑΡΧΟΥΣΙ ΔΕ 6.099 Λόγω
 τή συνπαρική της απουσίας των κ.τ.λ. διαφορών διόσκαλων απολυθέντων εργατών ημερών (30.000)

ΑΡ. ΕΙΣ
000

ΠΙΝΑΚ 11

Παράρτημα 163 της 'Εκθεσης

ΑΠΟΒΕΘΕΙΣΤΑΙ ΕΠΙΣΙΜΟΙ ΗΜΕΡΑΙ ΚΑΙ ΑΡΙΘΜΟΣ ΤΩΝ ΑΠΕΡΪΣΤΑΝΤΩΝ
ΕΠΙΣΤΑΣΕΩΝ ΚΑΤΑ ΤΑ ΕΤΗ 1956-1975

ΑΠΟΒΕΘΕΙΣΤΑΙ ΕΠΙΣΙΜΟΙ ΗΜΕΡΑΙ

ΑΡ. ΑΠΕΡΪΣΤΑΝΤΩΝ ΕΠΙΣΤΑΣΕΩΝ

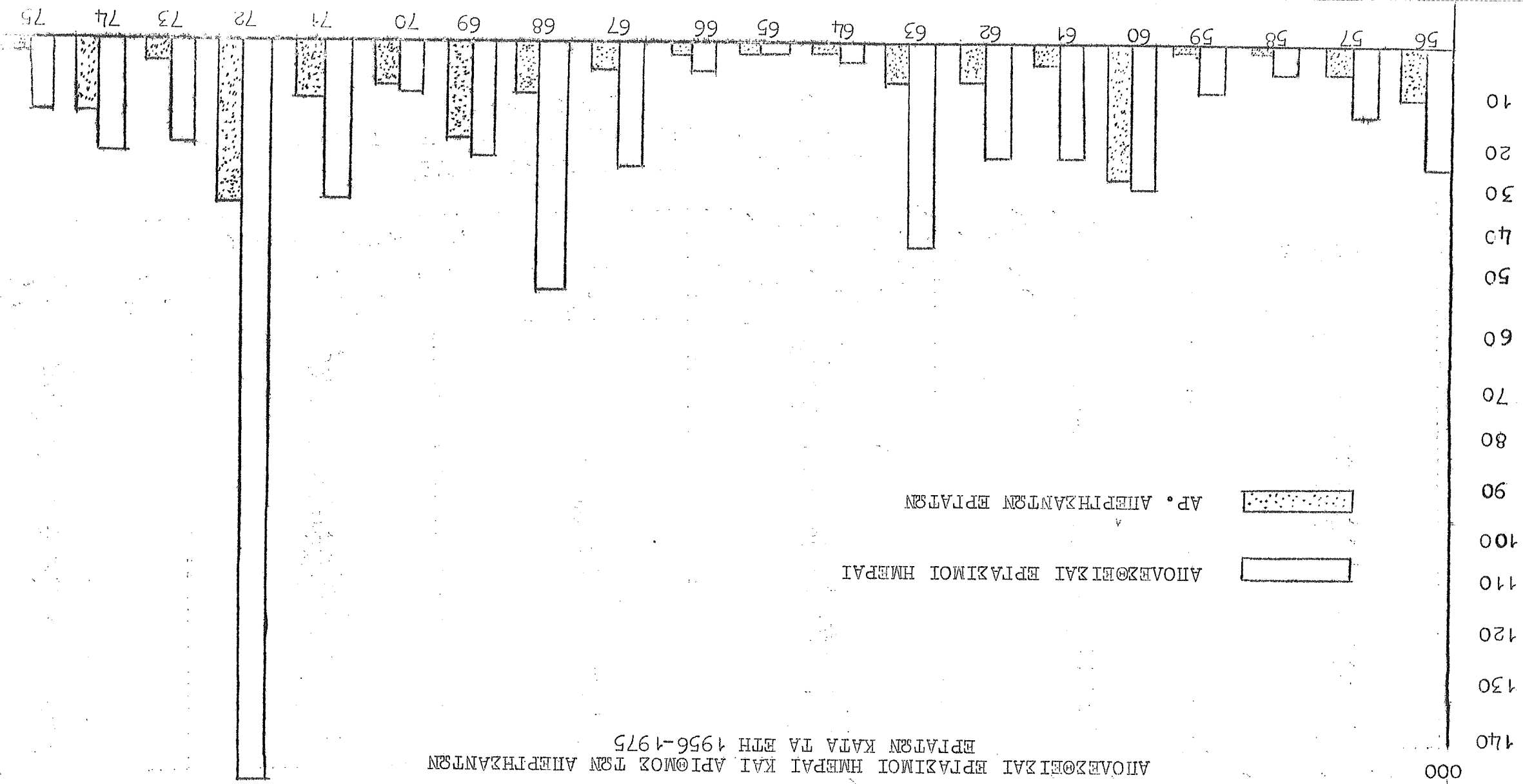

50
40
30
20
10

ΠΕΡΙΤΤΑ
ΟΛΑΚΟΙΟΝΙΑ
ΑΙΤΕΙΑ

ΜΕΤΑΜΕΤΑ
ΚΑΙ
ΑΤΟΜΕΙΑ

ΜΕΤΑΛΟΙ
Σ
ΗΞΙΣ

ΟΙΚΟΝΟΜΗΣΕΙΣ
ΚΑΙ
ΔΗΜΟΣΙΑ
ΕΡΓΑ

ΗΛΕΚΤΡΟΦΩΤΕ
ΣΥΣΤΗΜΑΤΑ
ΚΑΙ ΥΠΟΚΑΤΑΣΤΑΣΕΙΣ

ΕΜΠΙΣΤΟΤΗΤΕΣ
ΠΡΑΓΜΑΤΩΝ
ΑΞΙΟΛΟΓΗΣΕΙΣ

ΜΕΤΑΦΟΡΑΙ
ΑΙΟΟΙΚΕΣ
ΕΠΙΧΕΙΡΗΣΕΙΣ

8
ΥΠΗΡΕΣΙΑΙ

ΑΝΑΦΕΡΘΕΙΣΤΕΣ ΕΠΑΓΓΕΛΜΑΤΙΚΑΙ ΔΙΑΦΟΡΑΙ ΚΑΤΑ
ΒΙΟΜΗΧΑΝΙΚΩΝ ΔΡΑΣΤΗΡΙΟΤΗΤΩΝ
ΚΑΤΑ ΤΑ ΕΤΗ 1974-1975

ΣΕΛΙΣ 12

Παράρτημα 164 της 'Εκδόσεως

1975
1974

Π Ι Ν Α Κ Ι 3
 Παράγραφος 240 τής Ενθέσεως
 ΔΗΛΩΘΕΝΤΑ ΑΤΥΧΗΜΑΤΑ
 ΚΑΤΑΝΟΜΗ ΚΑΤΑ ΒΙΟΜΗΧΑΝΙΚΗΝ ΔΡΑΣΤΗΡΙΟΤΗΤΑ, 1975

Β Ι Ο Μ Η Χ Α Ν Ι Α	Αρ. επηρεασθέντων προσώπων	Φύλον		Ηλικία		Βαθμός Τραύματος		Α Ι Τ Ι Ο Ν					
		Άρρενες	Θήλυς	Κάτω των 18	18 και άνω	Θανατηφόρα	Μή θανατηφόρα	Μηχανήματα	Μέσα διαμετακινήσεως	Άλλος εξοπλισμός	Υψηλή ταχύτητα	Περιβάλλον εργασίας	Άλλα αίτια
ΓΕΩΡΓΙΑ	58	27	31	2	56	-	58	4	5	21	8	9	11
ΔΑΣΟΠΡΟΣΤΑΣΙΑ ΚΑΙ ΕΚΜΕΤΑΛΛΕΥΣΙΣ ΔΕΝΔΡΩΝ	77	77	-	1	76	-	77	12	2	8	32	2	21
ΑΛΙΕΙΑ	2	2	-	-	2	1	1	-	-	-	-	1	1
ΜΕΤΑΛΛΕΙΑ	8	8	-	-	8	-	8	3	1	1	1	-	2
ΛΑΤΟΜΕΙΑ ΟΙΚΟΔΟΜΙΚΩΝ ΛΙΘΩΝ, ΑΡΓΙΛΛΟΥ & ΑΜΜΟΥ	2	2	-	1	1	-	2	1	1	-	-	-	-
ΑΛΛΑ ΛΑΤΟΜΕΙΑ ΜΗ ΜΕΤΑΛΛΙΚΑ	1	1	-	-	1	-	1	-	-	1	-	-	-
ΒΙΟΜΗΧΑΝΙΑΙ ΕΙΔΩΝ ΔΙΑΤΡΟΦΗΣ ΕΚΤΟΣ ΠΟΤΩΝ	34	16	18	2	32	-	34	6	4	8	7	5	4
ΒΙΟΜΗΧΑΝΙΑΙ ΠΟΤΩΝ	14	11	3	-	14	-	14	2	2	-	3	5	2
ΚΑΠΝΟΒΙΟΜΗΧΑΝΙΑΙ	1	1	-	-	1	-	1	1	-	-	-	-	-
ΥΦΑΝΤΙΚΑΙ ΒΙΟΜΗΧΑΝΙΑΙ	5	1	4	1	4	-	5	2	-	3	-	-	-
ΒΙΟΜΗΧΑΝΙΑΙ ΕΙΔΩΝ ΥΠΟΔΗΣΕΩΣ, ΕΙΔΩΝ ΕΝΔΥΜΑΣΙΑΣ ΚΑΙ ΔΙΑΦΟΡΩΝ ΕΙΔΩΝ ΕΞ ΥΦΑΣΜΑΤΟΣ	8	3	5	1	7	-	8	3	-	3	1	1	-
ΒΙΟΜΗΧΑΝΙΑΙ ΞΥΛΟΥ ΚΑΙ ΦΕΛΛΟΥ ΕΚΤΟΣ ΤΗΣ ΕΠΙΠΛΟΠΟΙΪΑΣ	19	17	2	-	19	-	19	10	-	1	5	2	1
ΒΙΟΜΗΧΑΝΙΑΙ ΕΠΙΠΛΩΝ ΚΑΙ ΕΙΔΩΝ ΕΠΙΠΛΩΣΕΩΣ	16	15	1	3	13	-	16	11	1	1	2	1	-
ΕΚΤΥΠΩΣΕΙΣ, ΕΚΔΟΣΕΙΣ ΚΑΙ ΣΥΝΑΦΕΙΣ ΒΙΟΜΗΧΑΝΙΑΙ	6	5	1	-	6	-	6	1	1	2	-	2	-
ΒΙΟΜΗΧΑΝΙΑΙ ΔΕΡΜΑΤΟΣ, ΓΟΥΝΑΡΙΚΩΝ & ΕΙΔΩΝ ΕΚ ΔΕΡΜΑΤΟΣ & ΓΟΥΝΑΣ ΕΚΤΟΣ ΤΩΝ ΕΙΔΩΝ ΥΠΟΔΗΣΕΩΣ ΚΑΙ ΕΝΔΥΜΑΣΙΑΣ	3	1	2	-	3	-	3	1	-	-	-	1	1
ΒΙΟΜΗΧΑΝΙΑ ΕΛΑΣΤΙΚΟΥ	2	2	-	-	2	-	2	-	-	-	-	-	2

Ο Β Ι Κ Ο Ν

91	126	153	109	75	93	645	2	622	25	117	530	647
1	8	1	1	-	-	11	-	11	-	7	4	11
-	1	-	-	-	-	1	-	1	-	-	1	1
11	12	3	4	-	-	30	-	30	-	18	12	30
1	7	1	3	-	-	12	-	12	-	3	9	12
2	5	4	2	-	-	13	-	13	-	-	13	13
2	1	1	-	-	-	4	-	4	-	-	4	4
2	10	30	1	34	-	76	1	77	-	-	77	77
-	-	1	-	-	-	1	-	1	-	-	1	1
1	2	-	-	-	2	5	-	5	-	1	4	5
5	10	1	2	3	2	23	-	23	-	3	20	23
1	3	2	-	-	-	6	-	6	-	1	5	6
3	7	4	5	-	1	20	-	20	-	-	20	20
9	15	23	25	11	17	100	-	96	4	2	98	100
-	1	-	1	-	2	4	-	3	1	2	2	4
2	3	4	1	2	2	14	-	12	2	-	14	14
-	1	1	1	-	-	3	-	2	1	-	3	3
2	3	4	3	1	2	15	-	13	2	7	8	15
1	1	3	5	-	1	11	-	9	2	1	10	11
-	-	2	-	-	-	2	-	2	-	1	1	2
1	7	8	5	7	6	34	-	32	2	2	32	34
1	-	1	-	-	-	2	-	2	-	-	2	2
1	-	-	1	-	-	3	-	3	-	2	1	3

ΜΙΚΑΙ ΒΙΟΜΗΧΑΝΙΑΙ
 ΓΥΑΙΖΤΗΡΙΑ ΠΕΤΡΕΛΑΙΟΥ
 ΛΟΜΗΧΑΝΙΑΙ ΜΗ ΜΕΤΑΛΛΙΚΩΝ ΟΡΥΚΤΩΝ ΠΑΡΑΓΩΓΗΣ
 ΕΠΕΛΑΙΟΥ & ΑΝΘΡΑΚΟΣ
 ΒΑΙΚΑΙ ΜΕΤΑΛΛΟΥΡΓΙΚΑΙ ΒΙΟΜΗΧΑΝΙΑΙ
 ΑΤΑΞΚΕΥΗ ΑΝΤΙΚΙΜΕΝΩΝ ΕΚ ΜΕΤΑΛΛΟΥ ΕΚΤΟΣ ΜΗΧΑΝΩΝ
 ΑΤΑΞΚΕΥΗ ΜΗΧΑΝΩΝ ΚΑΙ ΞΥΣΚΕΥΩΝ ΕΚΤΟΣ ΞΥΣΚΕΥΩΝ
 ΑΤΑΞΚΕΥΗ ΗΛΕΚΤΡΙΚΩΝ ΜΗΧΑΝΩΝ
 ΑΤΑΞΚΕΥΗ ΜΕΤΑΦΟΡΙΚΩΝ ΜΕΣΩΝ
 ΙΑΦΟΡΟΙ ΒΙΟΜΗΧΑΝΙΑΙ
 ΙΚΟΔΟΜΗΣΕΙΣ & ΔΗΜΟΣΙΑ ΕΡΓΑ
 ΑΕΚΤΡΙΣΜΟΣ-ΕΣΤΙΑΕΡΙΩΝ-ΑΤΜΟΣ
 ΧΗΜΕΙΑΙ ΥΔΡΕΥΣΕΩΣ ΚΑΙ ΥΛΙΕΙΝΗΣ
 ΣΥΝΑΡΙΚΩΝ ΕΜΠΟΡΙΩΝ
 ΙΑΝΙΚΩΝ ΕΜΠΟΡΙΩΝ
 ΕΜΠΟΡΙΑΙ ΚΑΙ ΛΟΙΠΑ ΟΙΚΟΝΟΜΙΚΑ ΥΠΥΡΜΑΤΑ
 ΕΤΑΦΟΡΑΙ
 ΛΟΟΗΚΕΥΣΕΙΣ
 ΝΙΚΩΝΙΩΝΙΑΙ
 ΥΒΕΡΝΗΤΙΚΑΙ ΥΠΗΡΕΣΙΑΙ
 ΥΠΗΡΕΣΙΑΙ ΠΑΡΕΧΟΜΕΝΑΙ ΕΙΣ ΤΟ ΚΟΙΝΩΝ
 ΕΥΗΛΠΗΤΗΣΕΙΣ ΥΠΟΘΕΣΕΩΝ ΕΜΙΧΕΙΡΗΣΕΩΝ
 ΠΟΣΗΤΙΚΑΙ ΥΠΗΡΕΣΙΑΙ

Παράρτηρος 241 της Ένδεσως

ΑΝΑΘΕΩΝΤΑ ΑΠΥΧΗΜΑΤΑ

ΚΑΤΑΝΟΜΗ ΚΑΤΑ ΒΙΟΜΗΧΑΝΙΚΗΝ ΑΦΑΤΗΡΠΙΟΤΗΤΑ, 1975.

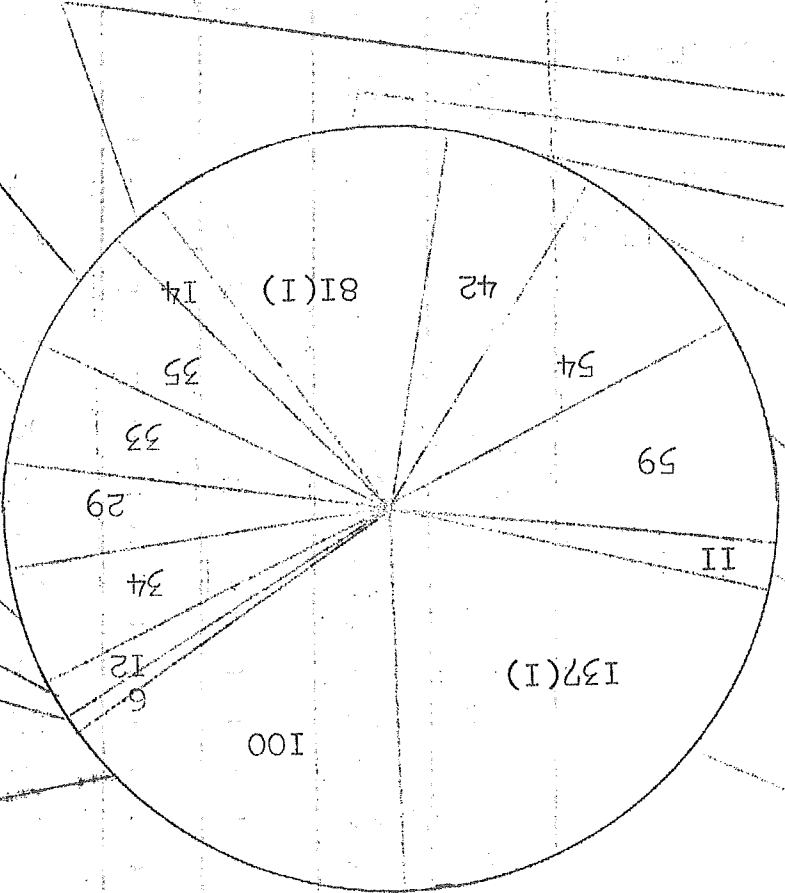

ΤΡΕΠΤΙΑ ΚΑΙ ΔΑΣΟΧΟΝΙΑ

ΑΤΟΜΕΙΑ ΟΙΚΟΔΟΜΙΚΩΝ ΑΙΘΩΝ
ΑΡΤΙΑΝΘΥ ΚΑΙ ΑΜΜΟΥ, ΑΛΑΛ
ΑΤΟΜΕΙΑ ΜΗ ΜΕΤΑΛΛΙΚΑ

ΒΙΟΜΗΧΑΝΙΑ ΕΥΛΟΥ, ΕΙΑΣΝ
ΥΠΟΔΗΣΕΣ, ΧΑΡΤΟΥ, ΔΕΡΜΑΤΟΥ
ΚΑΙ ΧΗΜΙΚΩΝ ΠΡΟΪΟΝΤΩΝ

ΒΙΟΜΗΧΑΝΙΑ ΕΙΑΣΝ ΔΙΑΤΡΟΦΗΣ
ΠΟΤΩΝ, ΚΑΙΝΟΥ ΚΑΙ ΨΑΝΤΙΚΑΙ
ΒΙΟΜΗΧΑΝΙΑΙ

ΥΠΗΡΕΣΙΑΙ (παρεχόμενα εις τὸ
κόλον, εἰς υπηρετικὰς ὑποθέσεως
καὶ ἐπιχειρήσεως, υπηρεσιαὶ
καὶ ἀναφυχῆς, προσωπικὰ ὑπηρεσιαὶ)

ΜΕΤΑΦΟΡΑΙ - ΑΠΟΘΗΚΕΥΣΕΙΣ
ΒΙΟΜΗΧΑΝΙΑΙ ΚΑΤΑΣΚΕΥΗΣ
ΜΕΤΑΦΟΡΙΚΩΝ ΜΕΣΩΝ

ΟΙΚΟΔΟΜΗΣΕΙΣ ΚΑΙ ΕΡΓΑ
ΥΠΟΔΟΜΗΣ

ΥΠΗΡΕΣΙΑΙ ΥΔΡΕΥΣΕΩΣ ΚΑΙ
ΥΠΗΡΕΣΙΑΙ

ΚΥΒΕΡΝΗΤΙΚΑΙ ΥΠΗΡΕΣΙΑΙ

ΒΙΟΜΗΧΑΝΙΑΙ ΚΑΤΑΣΚΕΥΗΣ
ΤΟΥΒΩΝ, ΚΕΡΑΜΩΝ ΚΑΙ
ΜΟΣΑΙΚΩΝ

ΧΩΝΔΡΙΚΩΝ ΚΑΙ ΑΙΑΝΙΚΩΝ ΕΜΠΟΡΙΩΝ
ΤΡΑΠΕΖΑΙ ΚΑΙ ΛΟΙΠΑ ΟΙΚΟΝΟΜΙΚΑ
ΥΠΥΡΜΑΤΑ

ΝΑΥΚΡΕΤΙΣΜΟΣ ΚΑΙ
ΕΠΙΚΟΙΝΩΝΙΑΙ

ΒΑΣΙΚΑΙ ΜΕΤΑΛΛΟΥΡΓΙΚΑΙ ΒΙΟΜΗΧΑΝΙΑΙ
ΒΙΟΜΗΧΑΝΙΑΙ ΚΑΤΑΣΚΕΥΗΣ ΜΗΧΑΝΩΝ
(αυτοεπιχειρησθέντων ἢ κεντρικῶν
ἢ ἰδιωτικῶν καὶ ἰσχυρῶν ἢ κεντρικῶν
εἰδῶν).

Π Ι Ν Α Κ Η 15
 Παράγραφος 242 τής Επιθέσεως
 Τ Α Σ Ε Ι Σ Τ Ω Ν Δ Η Λ Ω Θ Ε Ν Τ Ω Ν Α Τ Υ Χ Η Μ Α Τ Ω Ν
 1966 - 1975

Αριθμός
 δηλωθέντων
 ατυχημάτων

Αριθμός
 θανατηφόρων
 ατυχημάτων

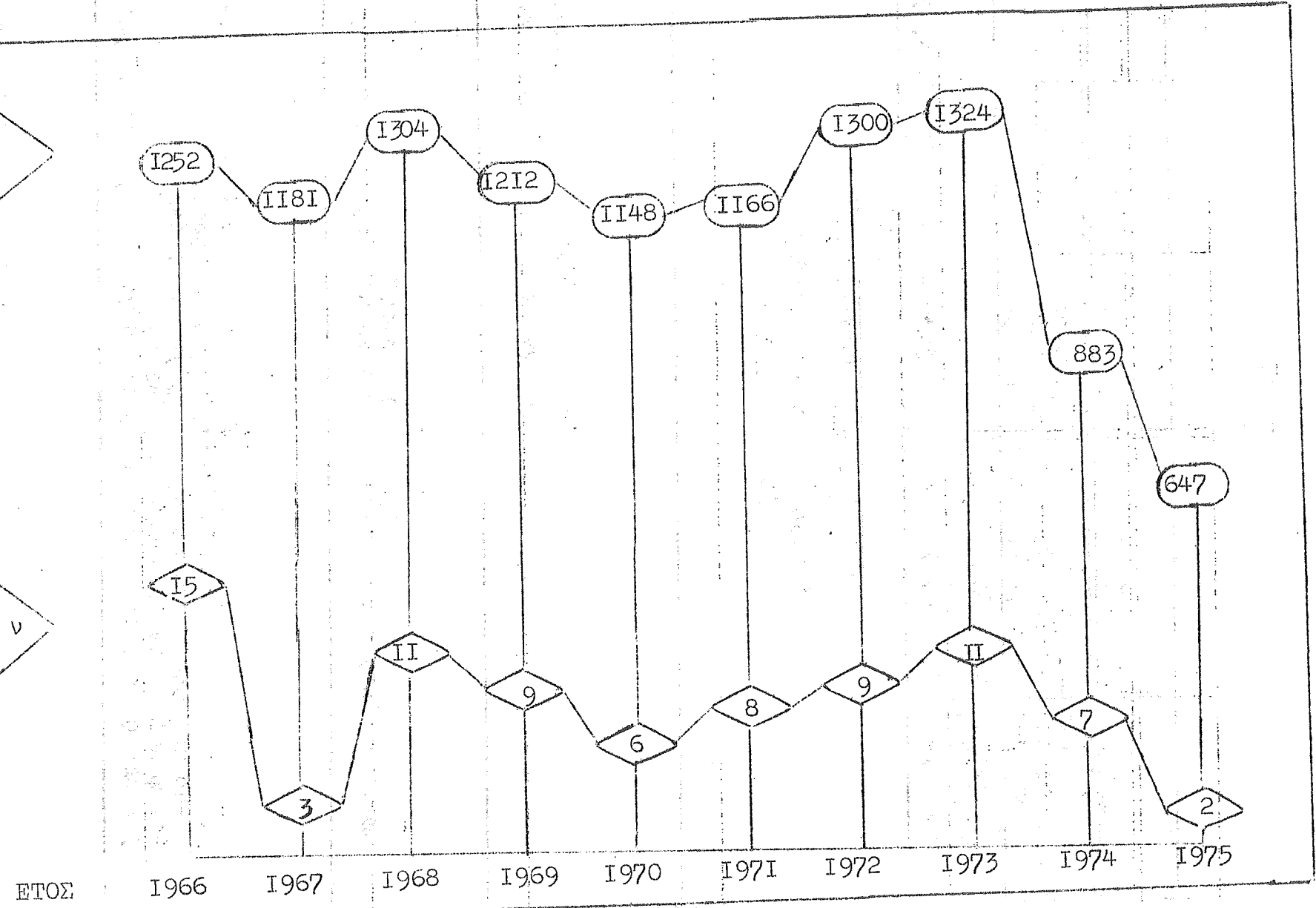

14% Μηχανήματα (μεταλλουργικά, ξυλουργικά και άλλα)

12% Μέσα διαμετακινήσεως.

16% Άλλος εξοπλισμός (συμπεριλαμβανομένων εργαλείων χειρός, σια-
 λων τριωμάτων κ.ά.)

23% Ύλινά, Ούσια (συμπεριλαμβανομένων κόνεων, δερμάτων, ύφασματων και
 χημικών ουσιών, αντινοβολίων, πιπτόντων άντι-
 κειμένων και άλλων ύλινων και ουσιών μη δη-
 λωθέντων άλλαχως).

19% Περιβάλλον Έργασίας (συμπεριλαμβανομένων υπαίθρων, κλειστών
 χώρων και άλλων).

14% Άλλα αΐτια μη δηλωθέντα άλλαχως.

ΕΒΔΟΜΑΔΙΑΙΟΝ ΥΠΟΣ ΕΙΣΦΟΡΩΝ

Μισθωτός	Έργοδοτής	Πάγλιον Ταμειον της Δημοκρατίας	Ύπό και έν σχέσει προς αΐ- τοτελως έργαζόμενον ή προαιρε- τικως ήσφαλισμένον
360 μιλς	360 μιλς	360 μιλς	340 μιλς
360 μιλς	360 μιλς	360 μιλς	360 μιλς

Παράγραφος 256 της Έκθεσεως

ΠΡΟΤΙΘΕΣΕΙΣ ΕΙΣΦΟΡΩΝ ΔΙΑ ΤΑΣ ΠΑΡΟΧΑΣ ΤΑΣ ΠΡΟΒΛΕΠΟ-
ΜΕΝΑΣ ΥΠΟ ΤΟΥ ΠΕΡΙ ΚΟΙΝΩΝΙΚΩΝ ΑΣΦΑΛΙΣΕΩΝ ΝΟΜΟΥ

1. Αί προϋποθέσεις εισφορᾶς καθ' ὅσον ἀφορᾷ εἰς τὰ ἐπιτόκια ἀσθενεῖας καὶ ἀνεργίας, τὸ βόηθημα τοκετοῦ καὶ τὸ βόηθημα κηδεῖας εἶναι αἱ ἀκόλουθοι:—

(α) ὅτι κατεβλήθησαν ὑπὸ τοῦ ἰσφαλισμένου εἰκοσιεξὲς τοῦλάχιστον εισφορᾶς καὶ

(β) ὅτι κατεβλήθησαν ὑπ' αὐτοῦ ἢ ἐπιστώθησαν ὑπὲρ αὐτοῦ εἰκοσι τοῦλάχιστον εισφορᾶς διὰ τὸ τελευταῖον ἔτος εισφορῶν πρὸ τῆς ἐνδράσεως τοῦ ἔτους παροχῶν, ὅπερ περιλαμβάνει τὴν ἡμερομηνίαν καθ' ἣν ἀπαρτίται ὅπως πληρωθῶσιν αἱ προϋποθέσεις εισφορᾶς.

2. Αἱ προϋποθέσεις εισφορᾶς καθ' ὅσον ἀφορᾷ εἰς τὸ ἐπίδομα μητρότητος εἶναι αἱ ἀκόλουθοι:

(α) ὅτι κατεβλήθησαν ὑπὸ τῆς ἰσφαλισμένης ἑκατὸν πεντήκοντα ἕξ τοῦλάχιστον εισφορᾶς καὶ

(β) ὅτι κατεβλήθησαν ὑπ' αὐτῆς ἢ ἐπιστώθησαν ὑπὲρ αὐτῆς εἰκοσι τοῦλάχιστον εισφορᾶς ἀναφορικῶς πρὸς τὰς πεντήκοντα δύο ἐβδομάδας τᾶς ἀμέσως προηγούμενας τῆς περιόδου δι' ἣν εἶναι καταβλητέον τὸ ἐπίδομα.

3. Αἱ προϋποθέσεις εισφορᾶς καθ' ὅσον ἀφορᾷ εἰς τὸ βόηθημα γάμου, τὴν σύνταξιν χηρείας, καὶ τὴν σύνταξιν γήρατος εἶναι αἱ ἀκόλουθοι:

(α) ὅτι κατεβλήθησαν ὑπὸ τοῦ ἰσφαλισμένου ἑκατὸν πεντήκοντα ἕξ τοῦλάχιστον εισφορᾶς καὶ

(β) ὅτι ὁ ἐτήσιος μέσος ὅρος τῶν ὑπ' αὐτοῦ καταβληθεισῶν ἢ ὑπὲρ αὐτοῦ πιστωθεισῶν εισφορῶν διὰ τὴν περίοδον —

(ι) ἥτις ἀρχεῖται τὴν 5ην Ὀκτωβρίου 1964, ἢ ἐάν συνελήρῃσεν τὴν ἡλικίαν τῶν δεκάξεν ἔτων μετὰ τὴν 5ην Ὀκτωβρίου 1964, τὴν πρώτην ἡμέραν τοῦ ἔτους εισφορῶν ἐν ᾧ συνελήρῃσεν τὴν ἡλικίαν αὐτῆς καὶ

(ιι) λήγει τὴν τελευταίαν ἡμέραν τοῦ τελευταίου ἔτους εισφορῶν, ὅπερ περιλαμβάνει τὴν σχετικὴν ἡμερομηνίαν, ὅθεν εἶναι ἐλπίσων πῶν εἰκοσι:

Νοεῖται ὅτι διὰ τοὺς σκοποὺς τῆς ὑποπαράγραφου (β):

(ι) ὁσῶς εισφορᾶ καταβληθεῖσα ὑπὸ ἰσφαλισμένου ἢ πιστωθεῖσα ὑπὲρ αὐτοῦ πρὸ τῆς 5ης Ὀκτωβρίου 1964, ὑπολογίζεται ὡς ἀμέμει τοῦ ἐδαφίου (3) τοῦ άρθρου 12, ὁ ἐτήσιος μέσος ὅρος τῶν ὑπ' αὐτοῦ καταβληθεισῶν ἢ ὑπὲρ αὐτοῦ πιστωθεισῶν εισφορῶν θὰ ἀναφέρηται εἰς περίοδον ἀρχομένην τὴν πρώτην ἡμέραν τοῦ ἔτους εισφορῶν, ὅπερ περιλαμβάνει τὴν οὕτως ὑπολογισομένην πρώτην εισφορᾶν καὶ λήγουσαν τὴν τελευταίαν ἡμέραν τοῦ τελευταίου συμπεριλαμβανομένου ἔτους εισφορῶν πρὸ τῆς σχετικῆς ἡμερομηνίας

(ιι) ὁ ἐτήσιος μέσος ὅρος εισφορῶν εἰς τὴν περιπτώσειν συντάξεως χηρείας, ἐάν ὁ ἀποβιώσας σύζυγος εἰδικαιούτο κατὰ τὸν χρόνον τοῦ θανάτου αὐτοῦ εἰς σύνταξιν γήρατος ἢ θὰ εἰδικαιούτο οὕτω, ἐάν εἶχε προβάλλει πρὸς τοῦτο ἀπαίτησιν, εἶναι ὁ ἐξευρεθεὶς ὡς ἀμέμει τῆς ἡμέρας ὑποπαράγραφου (β) διὰ τοὺς σκοποὺς τῆς συντάξεως γήρατος τοῦ θανόντος συζύγου.

4. Αί προϋποθέσεις εισφορᾶς καθ' ὅσον ἀφορᾷ εἰς τὴν σύνταξιν ἀνικανότητος εἶναι αἱ ἀκόλουθοι:

- (α) ὅτι κατεβλήθησαν ὑπὸ τοῦ ἡσφαλισμένου ἕκατόν πεντήκοντα ἕξ τοῦλάχιστον εισφορᾶς.
- (β) ὅτι κατεβλήθησαν ὑπ' αὐτοῦ ἢ ἐπισπώθησαν ὑπὲρ αὐτοῦ τοῦλάχιστον εἴκοσι εισφορᾶς ἀναφορικῶς πρὸς τὸ τελευταῖον συμπληρωμένον ἔτος εισφορᾶν πρὸ τῆς σχετικῆς ἡμερομηνίας καὶ
- (γ) ὅτι ὁ ἐτήσιος μέσος ὅρος τῶν ὑπ' αὐτοῦ καταβληθεισῶν ἢ ὑπὲρ αὐτοῦ πιστωθεισῶν εισφορᾶν διᾶ τὴν περίοδον -
- (ι) ἥτις ἀρχεῖται τὴν 5ην Ὀκτωβρίου 1964 ἢ ἐάν συνελθῶρῳσε τὴν ἡλικίαν τῶν δεκαῆξ ἑτῶν μετὰ τὴν 5ην Ὀκτωβρίου 1964, τὴν πρώτην ἡμέραν τοῦ ἔτους εισφορᾶν ἐν ᾧ συνεπλήρωσε τὴν ἡλικίαν ταύτην· καὶ
- (ιι) λήγει τὴν τελευταίαν ἡμέραν τοῦ τελευταίου συμπληρωμένου ἔτους εισφορᾶν πρὸ τῆς ἐνάρξεως τοῦ ἔτους εισφορᾶν, ὅπερ περιλαμβάνει τὴν σχετικὴν ἡμερομηνίαν, δὲν εἶναι ἐλάσσων τῶν εἴκοσι:

Νοεῖται ὅτι διὰ τοῦς σκοποῦς τῆς ὑποπαραγράφου (γ) ὁσῶκις εισφορᾶ καταβληθεῖσα ὑπὸ ἡφαιλισμένου ἢ πιστωθεῖσα ὑπὲρ αὐτοῦ πρὸ τῆς 5ης Ὀκτωβρίου 1964, ὑπολογίζεται δυνάμει τοῦ ἐδαφίου (3) τοῦ άρθρου 12, ὁ ἐτήσιος μέσος ὅρος τῶν ὑπ' αὐτοῦ καταβληθεισῶν ἢ ὑπὲρ αὐτοῦ πιστωθεισῶν εισφορᾶν εἰς ἀναφέρηται, εἰς περίοδον ἀρχομένην τὴν πρώτην ἡμέραν τοῦ ἔτους εισφορᾶν, ὅπερ περιλαμβάνει τὴν οὐτως ὑπολογιζομένην πρώτην εισφορᾶν καὶ λήγουσαν τὴν τελευταίαν ἡμέραν τοῦ τελευταίου συμπληρωμένου ἔτους εισφορᾶν πρὸ τῆς σχετικῆς ἡμερομηνίας.

Παράγραφος 257 της Έκθεσης

ΠΑΡΟΧΑΙ ΠΑΝΗ ΤΩΝ ΠΑΡΟΧΩΝ ΛΟΓΩ ΕΠΑΓΓΕΛΜΑΤΙΚΩΝ ΒΛΑΒΩΝ
ΜΕΧΡΙ ΦΕΒΡΟΥΑΡΙΟΥ, 1975

Είδος παροχής	Ύψος ή ποσόν						
	50 ε μίσλ	45-49 ε μίσλ	40-44 ε μίσλ	35-39 ε μίσλ	30-34 ε μίσλ	25-29 ε μίσλ	20-24 ε μίσλ
Αριθμός ή επίσημος μέσος όρος των καταβληθεισών ή πιστωθεισών εισφορών διά τους σκοπούς της σχετικής προϋποθέσεως εισφοράς της άφορώσης εις καταβληθείσας ή πιστωθείσας εισφοράς							
'Επίδομα μητρότητας	3.750	3.525	3.150	2.775	2.400	1.025	1.650
'Επίδομα άσθενείας	3.000	-	-	-	-	-	-
'Επίδομα άνεργίας	19.000	17.850	15.950	14.050	12.150	10.250	8.350
Σύνταξις χήρειας	12.000	11.300	10.100	8.900	7.700	6.500	5.300
Σύνταξις γήρατος	19.000	17.850	15.950	14.050	12.150	10.250	8.350
Σύνταξις αναπόνητος							
'Επίδομα όρφανίας							
Βοήθημα γάμου	1.500	1.410	1.260	1.110	960	810	660
Βοήθημα τοκετού	2.250	2.115	1.890	1.665	1.440	1.215	990
Βοήθημα κηδείας	3.000	2.820	2.520	2.220	1.920	1.620	1.320
Αύξεισις παροχής διά -							
(α) ένα έξαρτώμενον							
(β) δύο έξαρτωμένους							
(γ) τρεις ή πλείονας έξαρτωμένους							

ΠΑΡΟΧΑΙ ΠΛΗΝ ΤΩΝ ΠΑΡΟΧΩΝ ΔΟΙΣ ΕΠΑΓΓΕΛΜΑΤΙΚΩΝ ΒΛΑΒΩΝ
ΑΠΟ ΜΑΡΤΙΟΥ 1975

Είδος Παροχής	Υψος			
	40-50 £ μίλες	35-39 £ μίλες	30-34 £ μίλες	25-29 £ μίλες
Αριθμός ή ετήσιος μέσος όρος των καταβληθεισών ή πιστωθεισών εισφορών δια τους σκοπούς της σχετικής προϋποθέσεως εισφοράς της άφορώσης εις καταβληθείσας ή πιστωθείσας εισφοράς.	3.150	2.775	2.400	2.025
	2.500	-	-	-
	1.260	1.110	960	810
Αύξησης παροχής δια -	1.890	1.665	1.440	1.215
(α) ένα έξαρτώμενον	2.520	2.220	1.920	1.620
(β) δύο έξαρτωμένους				660
(γ) τρεις ή πλεονας έξαρτωμένους				990
				1.320

ΠΙΝΑΚ 21

Παράγραφος 257 της Έκθεσης
 ΥΠΟΣ Η ΠΟΣΟΝ ΠΑΡΟΧΩΝ ΛΟΓΩ ΕΠΑΓΓΕΛΜΑΤΙΚΩΝ ΒΛΑΒΩΝ ΜΕΧΡΙ ΦΕΒΡΟΥ -
 ΑΡΙΟΥ 1975

ΜΕΡΟΣ I - ΕΒΔΟΜΑΔΙΑΙΟΝ ΥΠΟΣ ΕΠΙΔΟΜΑΤΟΣ ΣΩΜΑΤΙΚΗΣ ΒΛΑΒΗΣ ΚΑΙ
 ΠΑΡΟΧΩΝ ΛΟΓΩ ΘΑΝΑΤΟΥ

Είδος παροχής	Βασικόν	Αύξησης δι- ένα εξαρτώμε- νον	Αύξησης διὰ δύο εξαρτώ- μένους	Αύξησης διὰ πλεόνας των δύο εξαρτωμένων
	£ μίλις	£ μίλις	£ μίλις	£ μίλις
'Επίδομα σωματικής βλάβης	4.600	1.500	2.250	3.000
Παροχές λόγω θανάτου:				
(α) σύνταξις χήρας	4.600	1.500	2.250	3.000
(β) σύνταξις χήρου	4.600	1.500	2.250	3.000
(γ) σύνταξις γονέως	2.500	-	-	-

ΜΕΡΟΣ II - ΠΟΣΑ ΒΟΗΘΗΜΑΤΟΣ ΑΝΑΠΗΡΙΑΣ

Βαθμός Αναπηρίας	Ποσόν Βοηθήματος
%	£ μίλις
10	167.000
11	184.000
12	201.000
13	218.000
14	234.000
15	251.000
16	268.000
17	285.000
18	301.000
19	318.000

ΜΕΡΟΣ III - ΕΒΔΟΜΑΔΙΑΙΟΝ ΥΠΟΣ ΣΥΝΤΑΞΕΩΣ ΑΝΑΠΗΡΙΑΣ

Βαθμός αναπηρίας	Βασικόν	Αύξησης δι- ένα εξαρτώμενον	Αύξησης διὰ δύο εξαρτωμένους	Αύξησης διὰ πλεόνας των δύο εξαρτωμένων
%	£ μίλις	£ μίλις	£ μίλις	£ μίλις
100	4.600	1.500	2.250	3.000
90	4.140	1.350	2.025	2.700
80	3.680	1.200	1.800	2.400
70	3.220	1.050	1.575	2.100
60	2.760	900	1.350	1.800
50	2.300	750	1.125	1.500
40	1.840	600	900	1.200
30	1.380	450	675	900
20	920	300	450	600

Παράγραφος 257 της Έκθεσως

ΠΑΡΟΧΑΙ ΛΟΓΩ ΕΠΑΓΓΕΛΜΑΤΙΚΩΝ ΒΛΑΒΩΝ ΑΠΟ ΜΑΡΤΙΟΥ 1975

ΜΕΡΟΣ I - ΕΒΔΟΜΑΔΙΑΙΟΝ ΥΦΟΣ ΕΠΙΔΟΜΑΤΟΣ ΣΩΜΑΤΙΚΗΣ ΒΛΑΒΗΣ ΚΑΙ ΠΑΡΟΧΩΝ ΛΟΓΩ ΘΑΝΑΤΟΥ

Είδος Παροχής	Βασικόν	Αύξησης δι' ένα εξαρτώμενον	Αύξησης δι' δύο εξαρτωμένους	Αύξησης δι' δύο εξαρτωμένων
	£ μίλις	£ μίλις	£ μίλις	£ μίλις
* Επίδομα σωματικής βλάβης	4.000	1.260	1.890	2.520
Παροχαι λόγω θανάτου:				
(α) σύνταξις χήρας	4.000	1.260	1.890	2.520
(β) σύνταξις χήρου	4.000	1.260	1.890	2.520
(γ) σύνταξις γονέως	2.250	-	-	-

ΜΕΡΟΣ II - ΠΟΣΑ ΒΟΗΘΗΜΑΤΟΣ ΑΝΑΠΗΡΙΑΣ

Βαθμός Αναπηρίας	Ποσόν Βοηθήματος	
	%	£ μίλις
10	10	145.000
11	11	160.000
12	12	174.000
13	13	189.000
14	14	203.000
15	15	218.000
16	16	232.000
17	17	247.000
18	18	262.000
19	19	276.000

ΜΕΡΟΣ III - ΕΒΔΟΜΑΔΙΑΙΟΝ ΥΦΟΣ ΣΥΝΤΑΞΕΩΣ ΑΝΑΠΗΡΙΑΣ

Βαθμός Αναπηρίας	Βασικόν	Αύξησης δι' ένα εξαρτώμενον	Αύξησης δι' δύο εξαρτωμένους	Αύξησης δι' δύο εξαρτωμένων
	£ μίλις	£ μίλις	£ μίλις	£ μίλις
%				
100	4.000	1.260	1.890	2.520
90	3.600	1.135	1.700	2.270
80	3.200	1.010	1.510	2.020
70	2.800	885	1.320	1.770
60	2.400	760	1.130	1.520
50	2.000	635	940	1.270
40	1.600	510	750	1.020
30	1.200	385	560	770
20	800	260	370	520

Παράρτημα 258 της Έκθεσης

ΣΥΓΚΡΙΤΙΚΟΣ ΠΙΝΑΚ ΔΡΙΚΝΥΣΗ ΤΩΝ ΥΠΟΒΑΘΗΡΙΑΚΩΝ ΑΠΑΙΤΗΣΕΩΝ ΜΗΝΙΑΙΩΣ ΚΑΤΑ ΤΑ ΕΤΗ 1974 ΚΑΙ 1975

Μην	Παροχή λόγω άμεσας	Παροχή λόγω βοήθειας	Επίδομα τοκετού	Επίδομα βοήθειας	Βοήθεια κηδεύας	Βοήθεια γάμου
1974	3509	39415	711	305	570	95
1975	3152	34191	615	250	551	101
1974	3275	32235	772	278	504	91
1975	2837	59	520	339	520	98
1974	3179	862	238	662	622	24
1975	3381	438	254	542	542	15
1974	6127	408	267	423	423	71
1975	11013	364	225	381	75	10
1974	25883	299	243	745	77	11
1975	45765	585	279	777	122	10
1974	40519	527	313	594	106	5
1975	37977	467	290	537	70	5
1974	186617	105900	6613	3281	6896	1150
1975	186617	105900	6613	3281	6896	1150

Μην	Συντάξις	Συντάξις κηδεύας	Συντάξις άνωθεν-τόκος	Παροχή λόγω άμεσας	Παροχή λόγω άμεσας-επίδομα	Παροχή λόγω άμεσας-κηδεύας	Παροχή λόγω άμεσας-γάμου
1974	132	1324	324	106	132	132	18
1975	93	95	212	93	144	144	12
1974	101	81	196	101	65	19	3
1975	60	118	127	60	95	12	20
1974	85	69	190	85	58	26	9
1975	75	79	142	75	101	12	14
1974	50	71	128	50	137	6	12
1975	116	102	120	116	31	4	9
1974	131	33	178	131	41	7	15
1975	106	96	249	106	64	10	7
1974	110	34	184	110	71	16	2
1975	97	98	192	97	46	12	2
1974	130	108	324	106	154	15	4
1975	2200	2200	2200	2200	1186	1186	1186
1974	380	356	33	380	67	10	17
1975	380	356	33	380	67	10	17

ΠΙΝΑΞ 24

Παράγραφος 258 τής Έκθεσεως

ΣΥΓΚΡΙΤΙΚΟΣ ΠΙΝΑΞ ΔΕΙΚΝΥΩΝ ΤΑ ΠΟΣΑ ΤΑ ΠΛΗΡΩΘΕΝΤΑ ΜΗΝΙΑΙΩΣ ΔΙΑ ΠΑΡΟΧΑΣ
(ΠΛΗΝ ΤΩΝ ΛΟΓΩ ΑΤΥΧΗΜΑΤΩΝ) ΚΑΤΑ ΤΑ ΕΤΗ 1974 ΚΑΙ 1975

Μήν	Παροχή λόγω άνεργίας		Παροχή λόγω άσθενείας		Βοήθημα τοκε- του		Έπιδόμα μη- τρότητας		Βοήθημα κηδείας	
	1974	1975	1974	1975	1974	1975	1974	1975	1974	1975
	£	£	£	£	£	£	£	£	£	£
Ίανουάριος	12906	288132	7479	10311	4452	7285	1282	2982	1927	2713
Φεβρουάριος	16847	257508	14660	8629	4790	4301	1927	1871	1553	1796
Μάρτιος	19317	222860	13999	6935	7491	6319	2474	1329	3095	3789
Άπρίλιος	14934	79564	8094	7032	5738	2671	1738	3221	2286	2864
Μάϊος	12428	248	9213	7303	5946	441	1985	771	1657	1102
Ίούνιος	12280	367	7234	5140	5013	325	1321	254	1343	439
Ίούλιος	15816	113	6785	6144	11934	96	1212	345	1388	127
Αύγουστος	55591	36	13264	5998	8502	12	1257	48	2469	46
Σεπτέμβριος	140789	66	9288	5875	8310	22	4592	101	3206	19
Οκτώβριος	227644	80	8792	6045	7428	24	3661	39	2533	38
Νοέμβριος	342270	40	12470	11727	6965	24	1753	52	1987	18
Δεκέμβριος	309915	-	10551	7058	2037	-	6566	3	2724	19
ΟΛΙΚΑ	1230737	849014	121829	88197	78606	21520	29768	11016	26168	12970

Μήν	Βοήθημα γάμου		Σύνταξις Χηρείας		Σύνταξις γήρατος		Σύνταξις άντεκανότητος		Παροχή λόγω όρφανείας	
	1974	1975	1974	1975	1974	1975	1974	1975	1974	1975
	£	£	£	£	£	£	£	£	£	£
Ίανουάριος	156	166	81447	113840	406413	493886	4915	8568	711	1264
Φεβρουάριος	307	3263	82634	114572	417917	500346	12624	8830	811	875
Μάρτιος	1811	166	85716	103176	418123	438553	6846	8575	1173	1067
Άπρίλιος	204	2557	85770	107186	416840	474713	7284	7081	783	732
Μάϊος	401	338	86785	106368	419624	452246	7556	8016	664	895
Ίούνιος	518	167	85001	107639	410416	459486	4878	8371	1038	894
Ίούλιος	447	160	152693	106234	728951	464873	3312	8225	878	741
Αύγουστος	690	-	110649	107102	522198	454310	4986	8561	1294	912
Σεπτέμβριος	349	115	113560	100859	523375	447362	8011	8224	1129	870
Οκτώβριος	976	3	114035	107002	521486	461410	8051	8843	792	867
Νοέμβριος	478	213	114206	112439	517253	461931	8227	9040	1140	379
Δεκέμβριος	234	21	116503	106095	523983	462611	9027	12838	1263	860
ΟΛΙΚΑ	6571	7169	1228999	1292512	5826579	5571727	85717	105172	11676	10356

Παράγραφος 258 της Ενθέσεως

ΣΥΓΚΡΙΤΙΚΟΣ ΠΙΝΑΚ ΔΕΙΚΝΥΣΝ ΤΑ ΠΟΣΑ ΤΑ ΠΛΗΡΩΘΕΝΤΑ ΜΗΝΙΑΙΩΣ
ΔΙΑ ΠΑΡΟΧΑΣ ΛΟΓΩ ΑΤΥΧΗΜΑΤΩΝ ΚΑΤΑ ΤΑ ΕΤΗ 1974 ΚΑΙ 1975

Μήν	Παροχή λόγω σωματικής βλάβης		Παροχή λόγω δυστηρίας		Παροχή λόγω θαλάτου	
	1974	1975	1974	1975	1974	1975
Ιανουάριος	4391	3634	5850	7472	4012	5707
Φεβρουάριος	4054	4301	7346	10140	4693	5857
Μάρτιος	4326	1581	5475	5745	4659	4794
Απρίλιος	2290	2981	5759	6552	4748	5328
Μάιος	5626	2759	6792	7127	5661	5418
Ιούνιος	3195	2063	6383	6533	4266	5059
Ιούλιος	5203	2218	9980	6666	6624	4850
Αύγουστος	4906	1683	7120	6018	5444	5124
Σεπτέμβριος	2278	1173	6916	7076	5096	4430
Οκτώβριος	2605	1916	7413	6362	5009	4585
Νοέμβριος	2981	1595	6986	7823	5373	4741
Δεκέμβριος	2806	1969	8549	6502	5973	4999
ΟΛΙΚΑ	44661	27873	84569	84016	61558	60888

Κατηγορία και Κλάδος	Βιομηχανία		ΟΙΚΙΑ		ΠΡΟΣΤΑΣΙΑ, ΔΑΣΗ ΚΑΙ ΑΙΜΕΙΑ		Γεωργία		Ασφάλιση & Εμπειρεύση θαλάσσης		ΟΡΥΧΕΙΑ ΚΑΙ ΑΛΟΜΕΙΑ		'Ορυχέα ηερύλων		Ασφάλιση και άλλων		"Άλλα Ασφάλεια		ΜΕΤΑΠΟΙΗΣΙΣ			
	Ατυχήματα κατά την διάρκεια της έρευνας	Απώλειες	Ατυχήματα	Απώλειες	Ατυχήματα	Απώλειες	Ατυχήματα	Απώλειες	Ατυχήματα	Απώλειες	Ατυχήματα	Απώλειες	Ατυχήματα	Απώλειες	Ατυχήματα	Απώλειες	Ατυχήματα	Απώλειες	Ατυχήματα	Απώλειες		
Βιομηχανία και Κατασκευές	1	32	3	32	1	25	2	25	1	25	4	32	1	32	1	32	1	32	1	32	1	32
	2	54	1	54	4	25	6	25	1	25	4	32	1	32	1	32	1	32	1	32	1	32
ΟΙΚΙΑ	3	12	1	12	5	14	9	14	7	38	12	32	2	32	1	32	1	32	1	32	1	32
	4	82	3	82	14	7	20	14	8	38	45	82	4	82	1	82	1	82	1	82	1	82
ΠΡΟΣΤΑΣΙΑ, ΔΑΣΗ ΚΑΙ ΑΙΜΕΙΑ	5	19	8	19	7	7	13	7	19	5	39	11	39	1	39	1	39	1	39	1	39	
	6	20	5	20	19	8	39	19	20	20	72	11	72	1	72	1	72	1	72	1	72	
Γεωργία	7	25	1	25	29	1	30	29	1	25	108	32	108	1	108	1	108	1	108	1	108	
	8	83	1	83	25	1	30	25	1	83	138	32	138	1	138	1	138	1	138	1	138	
Ασφάλιση & Εμπειρεύση θαλάσσης	9	30	1	30	29	1	30	29	1	30	92	32	92	1	92	1	92	1	92	1	92	
	10	54	1	54	25	1	30	25	1	54	504	32	504	1	504	1	504	1	504	1	504	
ΟΡΥΧΕΙΑ ΚΑΙ ΑΛΟΜΕΙΑ	11	18	1	18	30	1	31	30	1	18	113	33	113	1	113	1	113	1	113	1	113	
	12	16	1	16	26	1	31	26	1	16	555	33	555	1	555	1	555	1	555	1	555	
ΜΕΤΑΠΟΙΗΣΙΣ	13	38	1	38	86	1	86	86	1	38	113	33	113	1	113	1	113	1	113	1	113	
	14	18	1	18	26	1	31	26	1	18	555	33	555	1	555	1	555	1	555	1	555	
Ασφάλιση και άλλων	15	18	1	18	26	1	31	26	1	18	113	33	113	1	113	1	113	1	113	1	113	
	16	16	1	16	26	1	31	26	1	16	555	33	555	1	555	1	555	1	555	1	555	
"Άλλα Ασφάλεια	17	34	1	34	20	1	27	20	1	34	646	33	646	1	646	1	646	1	646	1	646	
	18	34	1	34	20	1	27	20	1	34	646	33	646	1	646	1	646	1	646	1	646	
Βιομηχανία ειδών διατροφής (εκτός ποτών)	19	34	1	34	20	1	27	20	1	34	646	33	646	1	646	1	646	1	646	1	646	
	20	34	1	34	20	1	27	20	1	34	646	33	646	1	646	1	646	1	646	1	646	
Βιομηχανία ειδών ενδυμασίας και διαφόρων ειδών εξ υφασμάτος	21	34	1	34	20	1	27	20	1	34	646	33	646	1	646	1	646	1	646	1	646	
	22	34	1	34	20	1	27	20	1	34	646	33	646	1	646	1	646	1	646	1	646	
Βιομηχανία ειδών διαφόρων ειδών (εκτός της επίμαχης)	23	34	1	34	20	1	27	20	1	34	646	33	646	1	646	1	646	1	646	1	646	
	24	34	1	34	20	1	27	20	1	34	646	33	646	1	646	1	646	1	646	1	646	
Βιομηχανία ειδών διαφόρων ειδών (εκτός της επίμαχης)	25	34	1	34	20	1	27	20	1	34	646	33	646	1	646	1	646	1	646	1	646	
	26	34	1	34	20	1	27	20	1	34	646	33	646	1	646	1	646	1	646	1	646	

Κατηγορία και Κλάσεις	Βιομηχανία	Ατυχήματα επίσημα κατά την μεταβαση ή την άρχειση εν																				
		Ατυχήματα επίσημα κατά την μεταβαση ή την άρχειση εν	Ατυχήματα επίσημα κατά την μεταβαση ή την άρχειση εν	Ατυχήματα επίσημα κατά την μεταβαση ή την άρχειση εν	Ατυχήματα επίσημα κατά την μεταβαση ή την άρχειση εν	Ατυχήματα επίσημα κατά την μεταβαση ή την άρχειση εν	Ατυχήματα επίσημα κατά την μεταβαση ή την άρχειση εν	Ατυχήματα επίσημα κατά την μεταβαση ή την άρχειση εν	Ατυχήματα επίσημα κατά την μεταβαση ή την άρχειση εν	Ατυχήματα επίσημα κατά την μεταβαση ή την άρχειση εν	Ατυχήματα επίσημα κατά την μεταβαση ή την άρχειση εν											
Κατηγορία και Κλάσεις	Βιομηχανία	0	ΤΕΡΠΙΤΑ, ΔΑΣΗ ΚΑΙ ΑΙΒΙΑ	143	115	93	22	112	91	21	3941	3497	3195	690	3	2	1	154	143	93	810	
		01	Τεργίτα	56	46	25	21	44	24	20	1168	1030	904	455	2	1	1	135	127	91	545	
		02	Δασοπονία και έμπειράλλευσίς δασών	87	69	68	1	68	67	1	2773	2467	2291	235	1	1	-	19	16	2	265	
		1	ΟΡΥΧΕΙΑ ΚΑΙ ΑΥΤΟΜΕΙΑ	33	21	21	-	20	20	-	1036	955	856	705	1	1	-	9	6	6	520	
		12	Όρυχεία μετάλλων	26	16	16	-	15	15	-	829	763	668	545	1	1	-	9	6	6	520	
		14	Ασφαλείς οικόδομικών έργων	4	3	3	-	3	3	-	133	124	115	525	-	-	-	-	-	-	-	-
		19	"Άλλα ασφαλείς	3	2	2	-	2	2	-	68	74	72	635	-	-	-	-	-	-	-	-
		2-3	ΜΕΤΑΠΟΙΗΣΙΣ	169	152	115	37	133	99	34	4122	3679	3137	335	49	16	3	602	485	407	460	
		20	Βιομηχανία επίσημα διαποφής (εκτός ποτών)	34	32	14	18	26	11	15	642	565	408	075	6	3	3	192	114	85	085	
		21	Βιομηχανία ποτών	13	11	9	2	8	6	2	127	103	94	050	3	3	-	31	22	18	770	
23	Υφαντικά βιομηχανία	1	1	-	1	1	1	-	12	12	8	000	-	-	-	-	-	-	-			
24	Βιομηχανία επίσημα διαποφής (εκτός της επίσημα διαποφής)	8	8	3	5	7	2	5	233	212	160	515	1	1	-	47	44	38	575			
25	Βιομηχανία επίσημα διαποφής (εκτός της επίσημα διαποφής)	15	14	12	2	13	11	2	502	463	429	780	1	1	-	27	24	23	560			

Κατηγορία και Κλάδος	Βιομηχανία		ΥΠΗΡΕΣΙΑ		Κυβερνητικά Υπηρεσία		Υπηρεσία Καρπούς και ελιές		Προσωπικά Υπηρεσία													
	Αριθμός δειγμάτων	Αριθμός δειγμάτων	Αριθμός δειγμάτων	Αριθμός δειγμάτων	Αριθμός δειγμάτων	Αριθμός δειγμάτων	Αριθμός δειγμάτων	Αριθμός δειγμάτων	Αριθμός δειγμάτων	Αριθμός δειγμάτων												
Κατηγορία και Κλάδος	Βιομηχανία	Ολικός αριθμός δειγμάτων δειγμάτων δειγμάτων	62	49	26	23	39	23	16	1051	915	818	175	10	3	7	560	437	325	880		
		Ολικός αριθμός δειγμάτων δειγμάτων δειγμάτων	12	23	8	15	17	10	8	4	6	340	305	309	925	2	2	67	61	43	570	
		Αριθμός δειγμάτων δειγμάτων δειγμάτων	24	23	8	15	17	10	8	4	6	316	265	190	015	6	1	5	377	266	183	465
		Αριθμός δειγμάτων δειγμάτων δειγμάτων	26	14	14	-	12	12	-	12	12	395	345	318	235	2	2	-	116	110	98	845
		Αριθμός δειγμάτων δειγμάτων δειγμάτων	49	26	23	39	23	39	23	16	1051	915	818	175	10	3	7	560	437	325	880	
		Αριθμός δειγμάτων δειγμάτων δειγμάτων	12	23	8	15	17	10	8	4	6	340	305	309	925	2	2	67	61	43	570	
		Αριθμός δειγμάτων δειγμάτων δειγμάτων	24	23	8	15	17	10	8	4	6	316	265	190	015	6	1	5	377	266	183	465
		Αριθμός δειγμάτων δειγμάτων δειγμάτων	26	14	14	-	12	12	-	12	12	395	345	318	235	2	2	-	116	110	98	845
		Αριθμός δειγμάτων δειγμάτων δειγμάτων	49	26	23	39	23	39	23	16	1051	915	818	175	10	3	7	560	437	325	880	
		Αριθμός δειγμάτων δειγμάτων δειγμάτων	12	23	8	15	17	10	8	4	6	340	305	309	925	2	2	67	61	43	570	

Ατυχήματα εισηγμένα κατά την μετράσει η την άποχρησιν εκ της εφρασίας

Βιομηχανικά Ατυχήματα

Ολικός αριθμός δειγμάτων δειγμάτων δειγμάτων

Αριθμός δειγμάτων δειγμάτων δειγμάτων

ΠΙΝΑΞ 28

Παράγραφος 259 της Έκθεσης
ΛΕΠΤΟΜΕΡΕΙΑΙ ΑΛΛΑΓΩΝ ΕΙΣ ΤΑΣ ΣΥΝΤΑΞΕΙΣ
ΓΗΡΑΤΟΣ ΔΙΑ ΤΑ ΕΤΗ 1974 - 1976

ΕΤΟΣ	Συντάξεις έν ισχύι κατά την άρχην του έτους	Συντάξεις διακοπείσαι λόγω θανάτου ή άλλων αιτιών		Ανασταλείσαι συντάξεις	Νέαι συντάξεις χορηγηθείσαι έντος του έτους
		Λόγω θανά- του	Λόγω άλλων αιτιών		
1974	26459	1203	6	-	2249
1975	27499	1222	15	977	2310
1976	27595				

ΠΙΝΑΞ 29

Παράγραφος 259 της Έκθεσης
ΛΕΠΤΟΜΕΡΕΙΑΙ ΑΛΛΑΓΩΝ ΕΙΣ ΤΑΣ ΣΥΝΤΑΞΕΙΣ
ΧΗΡΕΙΑΣ ΔΙΑ ΤΑ ΕΤΗ 1974 - 1976

α) Συντάξεις χηρείας πλήν των λόγων
εργατικών ατυχημάτων

ΕΤΟΣ	Συντάξεις έν ισχύι κατά την άρχην του έτους	Διακοπείσαι Συντάξεις κατ' αίτιον			Ανασταλεί- σαι συντά- ξεις	Χορηγηθεί- σαι συντά- ξεις διαρ- κούντος του έτους
		Λόγω θανά- του	Λόγω νέου γάμου	Λόγω άλλων αιτιών		
1974	6086	152	7	3	-	1133
1975	7057	175	5	11	509	1021
1976	7378					

β) Συντάξεις χηρείας λόγω εργατικών ατυχημάτων
(παροχή λόγω θανάτου)

ΕΤΟΣ	Συντάξεις έν ισχύι κατά την άρχην του έτους	Συντάξεις διακοπείσαι λόγω θανάτου νέου γάμου ή άλλων αιτιών		Ανασταλεί- σαι συν- τάξεις	Χορηγη- θείσαι συν- τάξεις διαρ- κούντος του έτους
		Λόγω θανάτου	Λόγω νέου γάμου		
1974	181	2	-	-	27
1975	206	3	2	-	20
1976	210	-	-	-	-

ΠΙΝΑΚ 30

Παράγραφος 259 τής 'Εκθέσεως

ΛΕΠΤΟΜΕΡΕΙΑΙ ΑΛΛΑΓΩΝ ΕΙΣ ΤΑΣ ΣΥΝΤΑΞΕΙΣ ΑΝΑΠΗΡΙΑΣ
ΔΙΑ ΤΑ ΕΤΗ 1974 - 1976

(α) Συντάξεις λόγω εργατικών ατυχημάτων

ΕΤΟΣ	Συντάξεις εν ισχύ κατά την αρχήν του έτους	Συντάξεις διακοπείσαι λόγω θανάτου ή άλλων αιτίων		Ανασταλείσαι συντάξεις	Χορηγηθείσαι συντάξεις διαρκούντος του έτους
		Λόγω θανάτου	Λόγω άλλων αιτίων		
1974	464	2	4	-	60
1975	518	1	55	15	53
1976	500	-	-	-	-

(β) Συντάξεις λόγω Πνευμονοκονιδίωσης

ΕΤΟΣ	Συντάξεις εν ισχύ κατά την αρχήν του έτους	Συντάξεις διακοπείσαι λόγω θανάτου ή άλλων αιτίων		Ανασταλείσαι συντάξεις	Χορηγηθείσαι συντάξεις διαρκούντος του έτους
		Λόγω θανάτου	Λόγω άλλων αιτίων		
1974	101	3	-	-	2
1975	100	3	20	11	3
1976	69				

ΠΙΝΑΚ 31

Παράγραφος 259 τής 'Εκθέσεως

ΛΕΠΤΟΜΕΡΕΙΑΙ ΑΛΛΑΓΩΝ ΕΙΣ ΤΑΣ ΣΥΝΤΑΞΕΙΣ ΑΝΙΚΑΝΟΓΗΤΟΣ
ΔΙΑ ΤΑ ΕΤΗ 1974 - 1976

ΕΤΟΣ	Συντάξεις εν ισχύ κατά την αρχήν του έτους	Συντάξεις διακοπείσαι λόγω θανάτου ή άλλων αιτίων		Ανασταλείσαι συντάξεις	Χορηγηθείσαι συντάξεις διαρκούντος του έτους
		Λόγω θανάτου	Λόγω άλλων αιτίων		
1974	126	45	37	-	321
1975	365	39	74	11	193
1976	43				

ΠΙΝΑΚ 32
 Παράγραφος 262 της Εκθεσεως
 ΠΑΜΕΙΟΝ ΚΟΙΝΩΝΙΚΩΝ ΑΣΦΑΛΙΣΕΩΝ
 ΛΟΓΑΡΙΑΣΜΟΣ ΕΙΣΗΡΑΞΕΩΝ ΚΑΙ ΠΑΡΗΣΜΩΝ ΔΙΑ ΤΟ ΕΤΟΣ ΤΟ ΑΝΘΑΝ ΤΗΣ 31ΗΣ ΔΕΚΕΜΒΡΙΟΥ, 1975

1974	3	8	3	8	3	8	3	8	3	8	3	8	3	8	3	8	3	8	3	8
510,999	755,394	266,393	483,172	10,375	6,259	30,883	2,020,517	Εισοδατ' Εργοδωτων	κατ' Ηοφολισθων	Τεχνικη Κυβερνητικη	Εισοδα	Ποσοι	Ενοικια Εισπραχθεντα	Χρηματικα Ποσολα	Πεντιοκονταρις	(Ζυειοφορα Μετα-	Ζευτικων Εταιρειων)	ΕΝΑΕΙΑ ΧΡΗΣΕΩΣ ΕΤΟΥΣ		
8,404,425	2,025,676	6,076,817	274,574	10,450	7,188	7,425	2,058,001	Παροχατ' Αλωμ' Επαγγελιατικων Βαβαων	Επιδομα Αοθεντασ	Βοηθια Ποκετοσ	Επιδομα Μπρδουτοσ	Επιδομα Αοθεντασ	Επιδομα Αοθεντασ	Επιδομα Αοθεντασ	Επιδομα Αοθεντασ	Επιδομα Αοθεντασ	Επιδομα Αοθεντασ	Επιδομα Αοθεντασ	Επιδομα Αοθεντασ	Επιδομα Αοθεντασ
261,336	6,676	22,674	118,614	1,190,907	10,863	5,625,045	89,045	Παροχατ' Αλωμ' Επαγγελιατικων Βαβαων	Επιδομα Αοθεντασ	Βοηθια Ποκετοσ	Επιδομα Αοθεντασ	Επιδομα Αοθεντασ	Επιδομα Αοθεντασ	Επιδομα Αοθεντασ	Επιδομα Αοθεντασ	Επιδομα Αοθεντασ	Επιδομα Αοθεντασ	Επιδομα Αοθεντασ	Επιδομα Αοθεντασ	Επιδομα Αοθεντασ
8,817,599	2,051,141	6,076,817	274,574	10,450	7,188	7,425	2,058,001	Παροχατ' Αλωμ' Επαγγελιατικων Βαβαων	Επιδομα Αοθεντασ	Βοηθια Ποκετοσ	Επιδομα Αοθεντασ	Επιδομα Αοθεντασ	Επιδομα Αοθεντασ	Επιδομα Αοθεντασ	Επιδομα Αοθεντασ	Επιδομα Αοθεντασ	Επιδομα Αοθεντασ	Επιδομα Αοθεντασ	Επιδομα Αοθεντασ	Επιδομα Αοθεντασ
8,404,425	2,025,676	6,076,817	274,574	10,450	7,188	7,425	2,058,001	Παροχατ' Αλωμ' Επαγγελιατικων Βαβαων	Επιδομα Αοθεντασ	Βοηθια Ποκετοσ	Επιδομα Αοθεντασ	Επιδομα Αοθεντασ	Επιδομα Αοθεντασ	Επιδομα Αοθεντασ	Επιδομα Αοθεντασ	Επιδομα Αοθεντασ	Επιδομα Αοθεντασ	Επιδομα Αοθεντασ	Επιδομα Αοθεντασ	Επιδομα Αοθεντασ
256,636	4,196	11,223	100,383	844,751	1,267,953	11,068	5,606,267	Επιδομα Αοθεντασ	Βοηθια Ποκετοσ	Επιδομα Αοθεντασ	Επιδομα Αοθεντασ	Επιδομα Αοθεντασ	Επιδομα Αοθεντασ	Επιδομα Αοθεντασ	Επιδομα Αοθεντασ	Επιδομα Αοθεντασ	Επιδομα Αοθεντασ	Επιδομα Αοθεντασ	Επιδομα Αοθεντασ	Επιδομα Αοθεντασ
8,404,425	4,196	11,223	100,383	844,751	1,267,953	11,068	5,606,267	Επιδομα Αοθεντασ	Βοηθια Ποκετοσ	Επιδομα Αοθεντασ	Επιδομα Αοθεντασ	Επιδομα Αοθεντασ	Επιδομα Αοθεντασ	Επιδομα Αοθεντασ	Επιδομα Αοθεντασ	Επιδομα Αοθεντασ	Επιδομα Αοθεντασ	Επιδομα Αοθεντασ	Επιδομα Αοθεντασ	Επιδομα Αοθεντασ
8,404,425	4,196	11,223	100,383	844,751	1,267,953	11,068	5,606,267	Επιδομα Αοθεντασ	Βοηθια Ποκετοσ	Επιδομα Αοθεντασ	Επιδομα Αοθεντασ	Επιδομα Αοθεντασ	Επιδομα Αοθεντασ	Επιδομα Αοθεντασ	Επιδομα Αοθεντασ	Επιδομα Αοθεντασ	Επιδομα Αοθεντασ	Επιδομα Αοθεντασ	Επιδομα Αοθεντασ	Επιδομα Αοθεντασ

Αν, Διευθυντης Κοινωνικων Ασφαλισεων

Παράρτημα 262 της Έκθεσης

ΠΑΜΕΙΟΝ ΚΟΙΝΩΝΙΚΩΝ ΑΣΦΑΛΙΣΕΩΝ

ΙΣΟΛΟΓΙΣΜΟΣ ΚΑΤΑ ΤΗΝ 31ΗΝ ΔΕΚΕΜΒΡΙΟΥ, 1975

ΕΝΕΡΓΗΤΙΚΟΝ

1974

Πάριον:	170,946	5,269,115	3,324,096
Οικόπεδα και κτιριακά έγκυαταστάσεις	3,696	(2,058,185)	5,397,479
Επενδύσεις και Μεταφορά Κυβ. Κτιρίων Χρησιμοποιούμενων πρό του Παιδίου	3,141	113,167	
Μετ' Οφείλων: Οφείλων άποβέσεων (5% επί £3,696 1958 - 1975)	128,364		
Καταθέσεις και Έπενδύσεις: Ανατύξεις Μέτοχαί Κυριακήσ Πραξήσ Ανατύξασ	5,946	5,946	
Δάνεια και καταθέσεις	1,068,248	1,068,248	
Καταθέσεις κατά τή Κεντρική Πραξήσ	4,805,227	4,805,227	
Μετρητά κατά τή Τενική Λογιστηρήσ	(781,807)	(781,807)	
Σύνολο	3,039,613	3,324,096	3,324,096

Αν. Διευθύντης
Κοινωνικών Ασφαλίσεων

ΠΑΘΗΤΙΚΟΝ

1974

Υπόλοιπον κατά τήν 1.1.75	8,289,817	8,289,817	
Έλλειμα Χρήσεσ έτους	(3,020,517)	(3,020,517)	
Άποβέσεις	(185)	(185)	
Άποθεματικών Πνευμονοκο- vidέσεσ	128,364	128,364	
Σύνολο	5,397,479	5,397,479	5,397,479

+ Τό Άποθεματικών Πνευμονοκοvidέσεσ, θά καταμετρή
είσ δικαιούχοσ τού διαλυθέντος Παιδίου Άροξή -
πιδέσεσ Πνευμονοκοvidέσεσ.

Παράγραφος 262 τής Έκθεσεως
 ΤΑΜΕΙΩΝ ΚΟΙΝΩΝΙΚΩΝ ΑΣΦΑΛΙΣΕΩΝ
 ΕΠΕΝΔΥΣΕΙΣ
 ΚΑΤΑ ΤΗΝ 31ΗΝ ΔΕΚΕΜΒΡΙΟΥ, 1975

6 $\frac{1}{2}$ % Καταθέσεις παρά τη Κεντρική Τραπεζή
 ₯ 2,311,474

ΔΑΝΕΙΑ

Ταμείον Δανειστικών Έπιτρόπων (6 $\frac{1}{2}$ %) 930,000

Διαχειριστική Έπιτροπή Σχολής Μιστή (6%) 33,206

Έφορεία Έλληνικών Έκπαιδευτηρίων
 Λευκωσίας 13,178

Ταμείον Πνευμονοκονιάσεως 101,678

1,078,062

ΜΕΤΟΧΑΙ

Κυπριακή Τράπεζα Αναπτύξεως
 Π.Ε. (6%) 5,946

3,395,482

Μεΐον: Παθητικών Υπόλοιπον Μετά του
 Αρχιταμείου 355,869

3,039,613

Σύνολον

Τῆ 12ῃ Ἀπριλίου, 1976.

ΠΙΝΑΚ 35

Παράρτημα 281 της Έκθεσης

ΚΕΝΤΡΙΚΟΝ ΤΑΜΕΙΟΝ ΑΜΕΙΝ

ΛΟΓΑΡΙΑΣΜΟΣ ΕΙΣΠΡΑΞΕΩΝ ΚΑΙ ΠΑΡΗΣΕΩΝ ΔΙΑ ΤΟ ΕΤΟΣ ΤΟ ΑΦΑΝ ΤΗΝ 31ΗΝ ΔΕΚΕΜΒΡΙΟΥ 1975

1974		1975	
Καταβληθείσαι Απολαβαί Αδείας	799,133	527,492	863,526
Επιχορηγήσεις Αδείας Εργοδοτούμενων	4,687	110,948	133,674
Διαχείρισις και Διοικήσις:			
Μισθοί και Επιδόματα	65,357	9	31
Όμοιοποιήσις	726	783	940
"Εξόδα Αετιουργίας Τραπεζών	361	17,197	-
Ενοίκια	773		
"Επιπλα και Ήλεκτρα Τραπεζών	99		
Τραπεζική "Υλη και Εκτυπωτικά	2,055		
Διάφορα	2,259		
Ελεγκτικά Δικαιώματα	200		
Παρόνομα Χρήσεως "Ετους	71,830		
	122,521		
	998,171	656,429	998,171
Εξόδα	573,194		863,526
Μισθοί και Επιδόματα	78,139		31
Όμοιοποιήσις	957		940
Εξόδα Αετιουργίας Τραπεζών	410		-
Ενοίκια	814		
"Επιπλα και Ήλεκτρα Τραπεζών	109		
Τραπεζική "Υλη και Εκτυπωτικά	2,178		
Διάφορα	344		
Ελεγκτικά Δικαιώματα	200		
Παρόνομα Χρήσεως "Ετους	83,151		
Σύνολο	656,429	656,429	998,171

Αν. Διευθυντής
Κοινοτικών Αφαιρέσεων

Αντιπροσωπεία καθυστερημένων πληρωμάτων δια το έτος 1974.

120 Απριλίου, 1976

Παράρτημα 281 της Έκθεσης

ΚΕΝΤΡΙΚΟΝ ΤΑΜΕΙΟΝ ΑΔΕΙΑΣ

ΙΣΟΛΟΓΙΣΜΟΣ ΚΑΤΑ ΤΗΝ 31ΗΝ ΔΕΚΕΜΒΡΙΟΥ 1975

ΕΝΕΡΓΗΤΙΚΟΝ

£

Κυκλοφορούν:-

Αδεια κατ' καταβολήν επί προέσφαια 914,702

Καταβολές κατά τήν Κεντρικήν Πραξήν 664,273

Μετρητά κατά τήν Εθνικήν Πραξήν (28,836)

Μετρητά κατά τήν Τεχνικήν Δοκιμασίαν 14,934

1974
£

£

1,565,073

-

17,197

1,547,876

1,565,073

Σωρευθέν Άποβλατικόν:-

Υπόλοιπον κατά τήν 1.1.1975 1,442,552

Παρόσθετα Χρήσως "Ετους 122.521

Μετ' "Ελαφίαν Χρήσως "Ετους 1,565,073

ΠΑΘΗΤΙΚΟΝ

1974
£

Σημείωσις: Υπόχρον εκκπελιετς υποχρεώσετς οι

πρατιησετς ατιβετς ουνατόν να εγερθούν

κατά τα ερδιμενα ούο ετη.

ΔΑΝΕΙΑ ΚΑΙ ΚΑΤΑΘΕΣΕΙΣ

Καταθέσετς κατά τήν Πραξήν	Κύρου Ατδ. (%)	140,000.000	£	μλγς
Καταθέσετς κατά τήν Αιτική Πραξήν	Κύρου Ατδ. (%)	142,792.465		
Αδειατς κατά τήν Συνεργατικήν Οικδομικήν Εταιρείατς Δημόσιων Υπαλληλων Κύρου Π.Ε. (%)		96,020.538		
Σύνολον		378,813.003		
Κατονομαστα				Ποσόν

120 Άπριλου, 1976

Άν. Διευθύτς
Κοιτς Βικτωρ Αφιδίσετς

Παράγραφος 288 της Έκθεσης

ΤΑΜΕΙΟΝ ΔΙΑ ΠΑΡΟΝΑΖΟΝ ΠΡΟΣΦΙΚΟΝ

ΛΟΓΑΡΙΑΣΜΟΣ ΕΠΙΧΡΕΑΣΕΩΝ ΚΑΙ ΠΑΡΕΜΒΑΣΕΩΝ ΔΙΑ ΤΟ ΕΤΟΣ ΤΟ ΑΓΙΑΝ ΤΗΝ 31ΗΝ ΔΕΚΕΜΒΡΙΟΥ 1975

		1974				1974	
		£	£	£	£	£	£
Εισοδήματα Έργων		135,597	197,304	332,901	85,873	903	199
(α) Κυβερνητικές Δημοκρατίες							366
(β) Άλλοι							338
Πόκοι							199
Διάφοροι Εισοδήματα:							
(α) Χρηματικά Ποσά							
(β) Ήδη Χαρτοσήμου							
(γ) Ήδη Διακωπηθέντων							
Εισπραχθέντα							
Εισοδήματα Λόγω Παροχών		231,490	32,677	363	181	49	179
Διαχείρισης και Διοικήσεως:							
Μισθός και Επιδόματα							
Όμοιοι							
Εξόδα Λειτουργίας							
Τραφική Υλη και Εκτυπωτικά							
Ήπινα και Εξοπλισμός							
Τραπεζών							
Ενοίκια							
Διάφορα							
Ελεγκτικά Δικαιώματα							
Διακωπηθέντων Εργατικών Διαφορών							
Παρόμοια Χρήσιμα Έργα							
Σύνολο		419,677	419,677	903	199	903	199

Αντιπροσωπεία Πληρωμής Έργων 15ης Ιουλίου, 1974

12η Απριλίου, 1976

Αντιπροσωπεία Κοινωνικών Ασφαλίσεων

Παράρτημα 288 της Έκθεσης

ΤΑΜΕΙΟΝ ΔΙΑ ΠΛΗΘΝΑΖΟΝ ΠΡΟΣΧΗΚΟΝ

ΙΣΟΛΟΓΙΣΜΟΣ ΚΑΤΑ ΤΗΝ 31ΗΝ ΔΕΚΕΜΒΡΙΟΥ 1975

ΕΝΕΡΓΗΤΙΚΟΝ

Κυκλοφορούν	1,173,866	1,181,321
6 ½ % καταθέσεις κατά τη Κεντρική Τραπεζή	7,455	351,668
Μετρητά κατά τη Τεχνική Λογιστική	1,530,053	1,532,989
Σ	Σ	Σ
	1974	1975

ΠΑΘΗΤΙΚΟΝ

Σωρευθέν Αποθεματικό	1,005,872	1,181,321
Υπόλοιπον κατά την 1.1.1975 Πρόσφατα κινήσεις	175,449	351,668
Σ	Σ	Σ
	1974	1975

Κοινωνικών Ασφαλίσεων
Αν. Διευθυντής

Τη 12η Απριλίου, 1976

ΔΙΑΙΤΟΛΟΓΙΟΝ - ΠΟΣΟΤΟΛΟΓΙΟΝ ΠΡΟΣ ΕΚΤΟΠΙΣΘΕΝΤΑΣ ΔΙΚΑΙΟΥΧΟΥΣ
(ΠΟΣΟΤΟΛΟΓΙΟΝ ΔΙΑ 2 ΕΒΔΟΜΑΔΑΣ - ΚΕΝΤΡΑ ΔΙΑΝΙΚΗΣ ΔΙΑΝΟΜΗΣ)

Α/Α	Ε Ι Δ Ο Σ	Α Ρ Ι Θ Μ Ο Σ Α Τ Ο Μ Ω Ν									
		1	2	3	4	5	6	7	8	9	10
1.	ΓΑΛΑ Συμπεπυκνω- μένο	1	2	3	4	5	6	7	8	9	10
2.	ΚΡΕΑΣ ΚΥΤΙΟΥ (7 ούγγ.)	3	3	5	7	9	11	13	15	17	18
3.	ΨΑΡΙ ΚΥΤΙΟΥ (7 ούγγ.)	1	1	1	2	3	4	5	5	6	6
4.	Αύγά ή	4	8	12	16	20	24	28	32	36	40
5.	ΤΥΡΙ	100	200	300	400	500	600	700	800	900	1000
5.	ΜΕΛΙΤΖ/ΦΑΣ/ΚΟΛΚΑΣΙ	150	300	450	600	750	900	1050	1200	1350	1500
6.	ΠΑΤΑΤΕΣ	600	1200	1800	2400	3000	3600	4200	4800	5400	6000
7.	ΤΟΜΑΤΕΣ/ΚΕΡΤ/ΜΗΛΑ	150	300	450	600	750	900	1050	1200	1350	1500
8.	ΖΥΜΑΡΙΚΑ	100	200	300	400	500	600	700	800	900	1000
9.	ΟΣΠΡΙΑ :ΦΑΣΟΛΙΑ/ ΡΕΒΥΘΙΑ	100	200	300	400	500	600	700	800	900	1000
10.	ΦΑΚΕΣ	50	100	150	200	250	300	350	400	450	500
11.	ΡΥΖΙ	100	200	300	400	500	600	700	800	900	1000
12.	ΑΛΕΥΡΙ	50	100	150	200	250	300	350	400	450	500
13.	ΖΑΧΑΡΗ	75	150	225	300	375	450	525	600	675	750
14.	ΦΥΣΤΙΚΕΛΑΙΟΝ	100	200	300	400	500	600	700	800	900	1000
15.	ΕΛΑΙΟΛΑΔΟΝ	50	100	150	200	250	300	350	400	450	500
16.	ΕΛΗΕΣ	75	150	225	300	375	450	525	600	675	750
17.	ΜΑΡΜΕΛΑΔΑ (1 Κιλό)	1μην	1	1	1	1	2	2	2	2	2
18.	ΚΟΤΟΖΥΜΟ (χωρ. λίγρ.)	2	4	6	8	10	12	14	16	18	20
19.	ΛΕΜΟΝΙ (II ούγγ.)	-	1	1	1	1	2	2	2	2	2
20.	ΣΑΠΟΥΝΙ ΣΚΟΝΗ	1	1	2	2	2	3	3	3	4	4
21.	ΣΑΠΟΥΝΙ ΥΓΡΟΝ	1	1	1	1	1	1	2	2	2	2
22.	ΣΑΠΟΥΝΙ ΠΛΑΚΑ	1	2	2	3	3	4	4	4	5	6
23.	ΧΑΡΤΙ ΥΓΙΕΙΑΣ	1	2	2	3	3	4	4	4	5	6
24.	ΜΑΥΛΟΝ ΑΚΡΗΣΤΩΝ	1	1	2	2	2	3	3	3	4	4

- Δι' ἕκαστον νήπιον ἡλικίας ἀπὸ 12 μηνῶν μέχρι 5 1/2 ἐτῶν ἐκδίδονται ἐπὶ πλεόν του κανονικοῦ ποσοτολογίου τὰ ἀκόλουθα εἶδη:-

{α} Γάλα συμπεκνωμένον 3 κυττα

{β} Διὰ κρέμα κόρν-φλάουαρ/ρυζάλευρο γαλακτοῦχο ἢ μὴ 200 γρ.

- Δι' ἕκαστον νήπιον ἡλικίας 12-24 μηνῶν ἐκδίδονται ἐπὶ πλεόν του κανονικοῦ ποσοτολογίου τὰ ἀκόλουθα εἶδη :-

{α} Ἐτοίμη μαγ. τροφή : 12X150-200 γρ.

{β} Ἐτοίμο παιδικὸ φρούτο: 12X150-200 γρ.

- Δι' ἕκαστον παιδὸς ἡλικίας 5 1/2 - 12 ἐτῶν ἐπὶ πλεόν του κανονικοῦ ποσοτολογίου 1 κυττὸν γάλα συμπεκνωμένον.

Αρ. άρθρων	I	2	3	4	5	6	7	8	9	10
"Ανευ επιδόματος	4.145	8.268	11.516	15.160	18.375	22.996	26.611	29.642	33.290	36.538
Μέσος όρος κατ'άρθρον	4.145	4.134	3.838	3.790	3.675	3.828	3.801	3.705	3.698	3.653
Μετά επιδόματος	8.145	14.268	19.516	25.160	30.375	35.966	41.611	46.142	51.290	56.038
Μέσος όρος κατ'άρθρον	8.145	7.134	6.505	6.290	6.075	5.994	5.994	5.767	5.698	5.603

I. Αι τιμαί ελήφθησαν την 2.1.76 από ζυμωτήρια των παραρτημάτων.

2. Διά τα υλικά και τα πακίδια επιπροσθέτως εμβάλλονται τριφύλα αλίαν ως ακολούθως:-

Υλικά: 12 τόνων - 24 τόνων : £ 2.865
 " " " " - 5 1/2 ετών : £ 0.535
 5 1/2 - 12 ετών : £ 0.110

ΣΥΝΟΠΤΙΚΟΣ ΠΙΝΑΚ

ΔΕΙΚΝΥΣΩΝ ΕΚΔΟΧΕΝΤΑ ΤΡΟΦΙΜΑ ΠΡΟΣ ΕΚΤΟΠΙΣΘΕΝΤΑΣ

Α/Α	ΕΙΔΟΣ	Μονάς	τόσσεις		Σύνολον Έκδόσεων	Υπολογισο- μένη Συνολικ- κή Δξία ξ
			1974	1975		
1.	Έλαια	Τόνος	623.4	1537.2	2160.6	1,228,245
2.	Όσπρια	"	742.0	1133.8	1875.8	461,567
3.	Ζάχαρις	"	371.8	632.6	1004.4	278,240
4.	Ρύζι	"	515.6	1038.3	1553.9	291,200
5.	Ψατάτες	"	1261.4	4321.3	5582.7	377,758
6.	Ζυμαρικά	"	706.7	1349.8	2056.5	391,006
7.	Άλευρι	"	971.6	944.1	1915.7	171,363
8.	Σούπες	"	4.4	122.0	126.4	86,219
9.	Γάλα Έβαπορέ	"	210.0	168.8	378.8	99,709
10.	Γάλα Ζαχαροϋχον	"	509.0	1394.0	1903.0	513,694
11.	Διάφορα Γάλατα	"	83.1	0	83.6	9,796
12.	Τυρί/φέττα/χαλλούμι	"	292.9	612.7	905.6	632,803
13.	Κρέας κυτλιου	"	557.3	1316.7	1874.0	1,059,741
14.	Διάφορα Έγκυτιω- μένα	"	425.0	156.5	581.5	490,520
15.	Μαρμελάδα	"	318.8	645.0	963.8	463,876
16.	Έγκυτιωμένα Ψαρικά	"	283.4	614.1	897.5	443,219
17.	Εΐδη Υγιεινής	"	-----	-----	-----	719,051
18.	Παιδικά Γάλατα	"	95.6	209.4	305.0	277,043
19.	Έτοιμ. Παιδ. Τροφας	"	67.0	109.0	176.0	116,449
20.	Διάφ. Παιδικά Τρόφ.	"	50.1	115.6	165.7	165,516
21.	Έληές	"	226.9	578.2	805.1	300,602
22.	Κοτόζουμα	"	7.1	75.0	82.1	560,657
23.	Διάφορα Τρόφιμα	"	-----	-----	-----	1,267,657
					Ο Λ Ι Κ Ο Ν	£10,405,941

ΣΥΝΟΠΤΙΚΟΣ ΠΙΝΑΚΔΕΙΚΝΥΣΩΝ ΕΚΛΟΘΕΝΤΑ ΕΙΛΗ ΠΡΟΣ ΕΚΤΟΠΙΣΘΕΝΤΑΣ

Α/Α	Ε Ι Δ Ο Σ	Μονάς	Έκδοσες		Σύνολον Έκδοσων	Υπολογι- ζομένην ολικήν Αξία
			1974	1975		
I	<u>ΚΑΙΝΟΣΤΡΕΦΜΑΤΑ</u>					
	1. Κλίνας	τεμ.	1682	3576	5258	28919
	2. Κάμπτες	"	53248	48584	101832	405948
	3. Κουβέρτες	"	586967	282802	869769	1739538
	4. Παπλώματα	"	1887	1861	3748	17819
	5. Σεντόνια	"	23501	245538	269039	201502
	6. Μαξιλάρια	"	2562	649	3211	2087
	7. Μαξιλαροθήκες	"	3159	10213	13372	4012
	8. Κρεβάτια	"	4504	2735	7239	25229
II	<u>ΕΙΛΗ ΚΟΥΖΙΝΑΣ</u>					
	1. Μαχαιροπήρουνα	"	43543	156312	199855	10494
	2. Μαγειρ. Σκευή	"	14997	20241	35238	13701
	3. Κουζίνες γκαζιού	"	2187	12882	15069	58154
	4. Διάφορα	"	84670	37419	122089	10906
III	<u>ΟΙΚΙΑΚΟΣ ΕΞΟΠΛΙΣΜΟΣ</u>					
	1. Καρέκλαι / Καθ.	"	3143	10759	13902	29457
	2. Τραπεζία	"	2805	6495	9300	41531
	3. Θερμάστραι	"	303	5759	6062	72744
	4. Προσώψια	"	17984	12931	30915	9274
	5. Λουτροπετσέτες	"	120	524	644	805
	6. Διάφορα	"	7230	118757	125987	205566
	Ο Λ Ι Κ Ο Ν					2877,686

Παράγραφος 362 τής Ένδεσως
ΠΟΣΤΟΛΟΓΙΟΝ ΕΙΔΙΚΩΣ ΔΙ' ΕΓΚΑΘΙΣΜΕΝΟΥΣ

Διά κάθε άτομα ανά δεκαπενθήμερον.

Α/Α	Βασικά Τρόφιμα		Α/Α	Άλλα Έξδη	
	ΕΙΔΟΣ	ΠΟΣΟΤΗΣ		ΕΙΔΟΣ	ΠΟΣΟΤΗΣ
1.	Γάλα Συμπυκνωμένον	6	1.	Έλαιόλαδον	200 δρ.
2.	Κρέας Κυτίου 12-14 ούγ.	4	2.	Έληές	300 δρ.
3.	Ψάρι Κυτίου 7 ούγ.	4	3.	Λεμόνι	2
4.	Αυγά ή τυρί	16 400 δρ.	4.	Μαρμελάδα	1 κυτίον
5.	Φθαρτά	800 "	5.	Ντοματοπολτός	100 δρ.
6.	Πατάτες	2400 "	6.	Κοτόζουμο (11 γρ.) ή 6 γρ. Τσάι	8 16 25 δρ.
7.	Φρούτο	800 "	7.	Καφές	25 "
8.	Όσπρια: Φασ./Ρεβ.	400 "	8.	Σπίρτα	2
9.	Φαϊνή	200 "	9.	Άλάτι	50 δρ.
10.	Ρυζί	400 "	10.	Σαπουνι σιόνη	4
11.	Ζυμαρική	400 "	11.	Σαπουνι ύγρον	2
12.	Ζάχαρι	300 "	12.	Σαπουνι πλάκια	4
13.	Βούτυρο ή μαργ. δρ. ή είς πακ. 1/4 κιλού	400 " 2 πακ.	13.	Χαρτί ύγειας	4
14.	Φουστιέλαιον	600 δρ.	14.		

- Δι' έκαστον νήπιον ήλικίας από 12 μηνών μέχρι 5 1/2 έτων θά έκδίδονται επί πλέον του κανονικού ποσοτολογίου τα ακόλουθα είδη:-

(α) Γάλα συμπυκνωμένον 3 κυτία

(β) Διά κρέμα κόρν-φλάουαρ/ρυζάλευρο γαλακτούχο ή μή 200 γρ.

Δι' έκαστον νήπιον ήλικίας 12-24 μηνών θά έκδίδωνται επί πλέον του κανονικού ποσοτολογίου τα ακόλουθα είδη:-

(α) Έτοιμη μαγειρ. τροφή:

12 X 150-200 γρ.

12 X 150-200 γρ.

- Δι' έκαστον παιδί ήλικίας 5 1/2 - 12 έτων επί πλέον του κανονικού ποσοτολογίου 1 κυτίον γάλα συμπυκνωμένον ή 2 ζυμαπορέ.

- Τα άναφερόμενα διά συσκευασμένα είδη, βάρη δέον όπως θεωρηθούν κατά προσέγγισιν.

Παράγραφος 372 τής Έιθεσσεως

ΚΑΤΑΣΤΑΣΙΣ ΔΕΙΚΝΟΥΣΑ ΤΟΥΣ

ΙΔΡΥΘΕΝΤΑΣ ΠΡΟΣΦΥΓΙΚΟΥΣ ΚΑΤΑΥΛΙΣΜΟΥΣ

ΚΑΙ ΤΑ ΜΕΜΟΝΩΜΕΝΑ ΑΝΤΙΣΚΗΝΑ, ΚΑΤΑ ΕΠΑΡΧΙΑΝ

ΕΠΑΡΧΙΑ	ΚΑΤΑΥΛΙΣΜΟΙ	ΑΡΙΘΜΟΣ ΟΙΚΟΓ.	ΑΡΙΘΜΟΣ ΑΤΟΜΩΝ
ΛΕΥΚΩΣΙΑ	Σταυρός Στροβόλου	251	931
	Κόινιλες "	204	685
	Ψημολόφου	96	297
	Αδούλωτου	34	116
	Κλήρου	30	90
	Διεθνής Έιθεσσεως	220	759
	Όρφανοτροφείου	25	97
	Κολόσσου	170	517
	Λευκαρίτης	337	863
	Ευλοτύμπου Α	155	493
Ευλοτύμπου Β	177	631	
Όρμήδεια - Βάττενα	273	946	
" Χαλίτινη Γη	141	444	
" Οίκ. Αρχιεπισκοπής	140	435	
" Άμμο Ντέποτ	279	860	
Ευλοφάγου Α	88	287	
Ευλοφάγου Β	60	188	
Όρόκλινη	65	205	
Δειλέλεια - Α.Η.Κ.	137	385	
ΑΜΜΟΧΩΣΤΟΣ	Βρυσούλλες	345	1232
	Λιπέτρι	30	79
	Σωτήρα	56	180
	Δασάκι - Άχνας	447	1500
Ο Λ Ι Κ Ο Ν		3760	12220
<u>ΜΕΜΟΝΩΜΕΝΑ ΑΝΤΙΣΚΗΝΑ</u>			
ΛΕΥΚΩΣΙΑ		103	329
	ΛΑΡΝΑΚΑ & ΑΜΜΟΧΩΣΤΟΣ	930	3037
ΠΑΦΟΣ		15	60
Ο Λ Ι Κ Ο Ν		148	3426