

ΚΥΠΡΙΑΚΗ



ΔΗΜΟΚΡΑΤΙΑ

ΥΠΟΥΡΓΕΙΟΝ ΕΡΓΑΣΙΑΣ

ΚΑΙ

ΚΟΙΝΩΝΙΚΩΝ ΑΣΦΑΛΙΣΕΩΝ

ΕΤΗΣΙΑ ΕΚΔΕΣΙΣ 1973

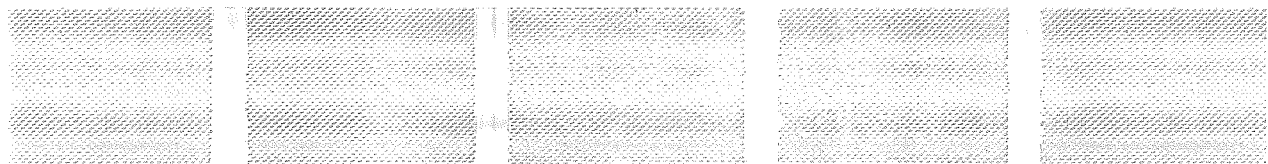

Π Ρ Ο Λ Ο Γ Ο Σ

1973: Εικών Έργασίας και Κοινωνικής Προνοίας.

Δι' εν άκόμη έτος, τó έβδομον κατά συνέχεια, έπεκράτησαν εις τήν Νήσον συνθήκαι ύπερπλήρους άπασχολήσεως. Ό άριθμός τών έγγεγραμμένων ως άνέργων άπετέλει ποσοστόν 1,2% επί του οικονομικώς ενεργού πληθυσμού τής Νήσου. Μεγάλη έλλειψις παρετηρήθη ως και κατά τά προηγούμενα έτη εις ειδικευμένους τεχνίτας και εις τεχνικούς μέσου επιπέδου. Ουδεμία νέα άξιοσημείωτος πηγή εργατικών χειρών έξευρέθη ή δέ συνεχιζόμενη είσοδος γυναικών εις τήν άγοράν δέν ήλλοίωσεν αισθητώς τήν ύφισταμένην σχέσηιν μεταξύ ζήτησεως και προσφοράς εργασίας. Παραμένει πρόβλημα ή τοποθέτησις εις κατάλληλον άπασχόλησιν προσώπων κατεχόντων πανεπιστημιακά διπλώματα ή τίτλους εις μη τεχνικά θέματα, ως τās πολιτικές και κοινωνικές επιστήμας, τήν Γεωπονίαν και τήν Θεολογίαν. Τó πρόβλημα τούτο καθίσταται όσημέραι όξύτερον λόγω τής συνεχούς εισροής νέων άποφοίτων εκ Πανεπιστημίων του έξωτερικού ήδη δέ άπασχολεί σοβαρώς τó Υπουργείον και τās άλλας άρμοδίας Κυβερνητικές Υπηρεσίας.

Έπιστέγασμα πολλών προσπαθειών και επιπόνου προκαταρκτικής εργασίας ύπήρξε διά τó Υπουργείον ή κατάθεσις εις τó Υπουργικόν Συμβούλιον του σχεδίου του περι Βιομηχανικής Καταρτίσεως Νόμου, τó όποιον άνεμένετο νά έγκριθί ή υπό του Συμβουλίου έντός του πρώτου τριμήνου του 1974. Έλπίζεται ότι τó σχετικόν νομοσχέδιον θά κατατεθί εις τήν Βουλήν τών Αντιπροσώπων πρós ψήφισιν κατά τόν Άπρίλιον του 1974.

Η επί όρθολογιστικής βάσεως όργάνωσις και λειτουργία τής Υπηρεσίας Έπαγγελματικού Προσανατολισμού έπροβλημάτισε ιδιαίτέρως τó Υπουργείον και κατά τó υπό έπισκόπησιν έτος. Εις τά πλαίσια τής μετά τής Έλλάδος άνταλλασομένης τεχνικής βοήθειας εις τόν τομέα τής εργασίας, έξεσφαλισθησαν αι ύπηρεσίαι Έλληνίδος έμπειρογνώμονος επί θεμάτων επαγγελματικού προσανατολισμού ήτις έμελέτησε τās έν Κύπρω συνθήκας και ύπέβαλε έκθεσις εις τήν όποιαν περιέχονται άπόψεις και εισηγήσεις διά τήν όργάνωσιν, επάνδρωσιν και λειτουργίαν τής Υπηρεσίας. Η έκθεσις τής έμπειρογνώμονος θά προωθηθί μετά πάσης σπουδής πρós ύλοποίησιν τών έν αύτή περιεχομένων εισηγήσεων.

Διά βελτιώσεων εις τó Σχέδιον Κοινωνικών Ασφαλίσεων ηύξήθη τó ύψος τών δυνάμει του Σχεδίου χορηγουμένων παροχών κατά μέσον ποσοστόν 44,5%. Δυνάμει τροποποιήσεων επενεχθεισών εις τόν Νόμον έπεξετάθη ή χορήγησις ώρισμένων παροχών ώστε νά καλύπτωνται τάξεις ή κατηγορίαι ήσφαλισμένων οι όποιοι προηγούμενος δέν έδικαιούντο ταύτης και εισηχθη ή σύνταξις άνικανότητος δι' ήσφαλισμένους μισθωτούς ή άυτοτελώς εργαζομένους μονίμως άνικάνους πρós εργασίαν. Έκ παραλλήλου και διά νά καλυφθούν αι συνεπέαι τών άνωτέρω δημιουργηθείσαι επιπρόσθετοι δαπάναι, ηύξήθησαν αι εισφοραι τών ήσφαλισμένων εις δύο στάδια, από τής 1ης Ιανουαρίου 1973 και τής 7ης Ιανουαρίου 1974.

Ηύξημένα επιδόματα παρέχονται εις άπόρους και εις έξ αυτών έξαρτωμένους από του Ιουλίου 1973, μετά τήν εισαγωγήν νέου Σχεδίου Δημοσίων Βοηθημάτων. Τó Σχέδιον θέτει τās βάσεις διά τήν θέσπισιν εις τó μέλλον μιās ώλοκληρωμένης νομοθεσίας ήτις νά κατοχυρώνη νομικώς τó δικαίωμα άξιοπρεπούς διαβιώσεως εις πάντα πολίτην τής Δημοκρατίας.

Σημαντική ύφεσις παρετηρήθη εις τās βιομηχανικές σχέσεις κατά τó 1973, κατά τó όποιον άπωλέσθησαν 12.874 εργασίμοι ήμέραι. Ό άριθμός ούτος είναι ό χαμηλότερος από του 1967, με έξαιρέσιν τó 1970. Τó Υπουργείον αναγνωρίζει ότι σοβαρόν ρόλον διά τήν σημειωθείσαν ύφεσιν εις τās βιομηχανικές σχέσεις διεδραμάτισε και τó επιδειχθέν κατά τó υπό έπισκόπησιν έτος αίσθημα δημοσίας ευθύνης και υπό τών δύο πλευρών τής βιομηχανίας. Τούτο καταδεικνύεται και εκ του ότι ένώ ό άριθμός τών εργατικών διαφορών αι όποίαι παρεπέμφθησαν εις τó Υπουργείον διά μεσολάβησιν ήτο ό μεγαλύτερος μέχρι τούδε, ό άριθμός τών διαφορών αι όποίαι κατέληξαν εις άπεργίαν μετά τήν μεσολάβησιν του Υπουργείου ήτο, συγκριτικώς, ό μικρότερος μέχρι σήμερα.

• Ένδεκα θανατηφόρα άτυχήματα έπεσυνέβησαν κατά τó 1973, παρά τās έντατικές προσπάθειας του Υπουργείου διά τήν πρόληψιν άτυχημάτων και τήν διατήρησιν συνθηκών άσφαλείας εις τήν βιομηχανίαν. Διά μίαν εισέτι φοράν διαπιστούται ότι επιβάλλεται ή δημιουργία και διατήρησις συνειδήσεως άσφαλείας και ή επένδυσις περισσοτέρων οικονομικών πόρων διά τήν προστασίαν τών εργαζομένων.

Εἰς τὸν τομέα τοῦτον ἐγένετο σημαντικὸν βῆμα διαρκούντος τοῦ 1973, ὅτε εἰς τέσσαρας διαφορετικὰς περιπτώσεις ἐξεδόθησαν Κανονισμοὶ ρυθμίζοντες θέματα σχετιζόμενα πρὸς τὸν ἔλεγχον τῆς ἀτμοσφαιρᾶς καὶ τῆς χρήσεως καὶ παρουσίας τοξικῶν οὐσιῶν εἰς τὰ ἐργοστάσια, τὰς οἰκοδομὰς καὶ τὰ ἔργα μηχανικῶν κατασκευῶν, τὰ ξυλουργικὰ μηχανήματα καὶ τὰ κατώτατα ἀποδεκτὰ ἐπίπεδα εἰς ὅτι ἀφορᾷ τὰς συνθήκας καὶ τὰ παρεχόμενα μέσα διὰ τὴν εὐημερίαν τῶν ἐργατῶν.

Πιστεύεται ὅτι ἡ ἔκθεσις, ἡ ὁποία ἀκολουθεῖ, ἀποτελεῖ ἔνδειξιν ὅτι ἡ πολιτικὴ, οἱ στόχοι καὶ τὰ προγράμματα τοῦ Ὑπουργείου κατὰ τὸ ὑπὸ ἐπισκόπησιν ἔτος συγκλίνουν ἀποτελεσματικῶς καὶ θετικῶς πρὸς ἐπίτευξιν τῆς κοινωνικῆς δικαιοσύνης, ἡ ὁποία εἶναι καὶ ἡ βασικὴ ἐπιδίωξις καὶ ἀποστολὴ τοῦ Ὑπουργείου.

ΠΕΡΙΕΧΟΜΕΝΑ

	Σελίς
ΚΕΦΑΛΑΙΟΝ Ι	
– ΕΙΣΑΓΩΓΗ	3– 9
I Πολιτική και Έπιδιώξεις	3– 4
II Όργανωσις και Λειτουργία	4– 6
III Έργατική νομοθεσία	6– 8
IV Διεθνείς σχέσεις και τεχνική βοήθεια	8
V Έκπαιδευσις προσωπικοῦ	9
VI Τριμερής συνεργασία	9
VII Έργατικά ἐκδόσεις	9
ΚΕΦΑΛΑΙΟΝ ΙΙ	
– ΑΠΑΣΧΟΛΗΣΙΣ	10–14
Γενικά στοιχεία ἐπὶ τῆς ἀπασχολήσεως	10–11
Έγγεγραμμένοι ἀνεργοί	11
Κενὰ θέσεις και τοποθετήσεις	11–12
Έπαγγέλματα παρουσιάζοντα ζήτησιν	12
Έπασχόλησις ἀποφοίτων σχολῶν μέσης παιδείας	12
Μετανάστευσις	12
Εἰδικὰ περιπτώσεις	12–13
Έπασχόλησις λιμενεργατῶν	13
Έπηρεσία πρὸς ἀποφοίτους ἀνωτέρων ἢ ἀνωτάτων σχολῶν	13
Εἰδικὴ μελέτη διὰ τοὺς ἀποφοίτους πανεπιστημίων	13
Έπαγγελματικὸς προσανατολισμὸς	13–14
Συμβουλευτικὰ ἐπιτροπὰι τῶν Έπαρχιακῶν Γραφείων	14
Έργασίας και Κοινωνικῶν Έσφαλίσεων	14
Έπαγγελματικὴ ἀποκατάστασις ἀναπήρων	14
ΚΕΦΑΛΑΙΟΝ ΙΙΙ	
– ΒΙΟΜΗΧΑΝΙΚΗ ΚΑΤΑΡΤΙΣΙΣ ΚΑΙ ΑΝΑΠΤΥΞΙΣ	15–23
ΔΙΕΥΘΥΝΣΕΩΣ	15–23
I Σύστημα Μαθητείας	15–16
II Πρόγραμμα Ταχυρῦθμου Βιομηχανικῆς Καταρτίσεως	16
διὰ Τυπογράφου	16
III Κέντρον Παραγωγικότητος Κύπρου	16–18
Γενικὰ πληροφορία	16
Σκοποὶ και ἐπιδιώξεις	16
Διοικητικὸν Συμβούλιον	16
Δραστηριότητες	17
Στατιστικά	17–18
IV Ένωτέρων Τεχνολογικῶν Ένστιτουτων	18–22
Γενικὰ πληροφορία	18
Σκοποὶ και ἐπιδιώξεις	18–19
Διοικητικὸν Συμβούλιον	19
Έποτελέσματα ἀκαδημαϊκοῦ ἔτους 1972–73	20
Έργοδότησις ἀποφοίτων	20
Βιομηχανικὴ ἐξάσκησις	20
Έλλαϊ σειραὶ μαθημάτων	21
Έξισημείωτα γεγονότα τοῦ ἔτους 1973	21–22
V Ένστιτουτων Ξενοδοχειακῶν και Έπισιτιστικῶν Τεχνῶν	22–23
Γενικὰ πληροφορία	22–23

	Σελις
Σκοποι και επιδιωξεις	23
Διοικητικόν Συμβούλιον	23
Δραστηριότητες κατά τὸ 1973	23
ΚΕΦΑΛΑΙΟΝ IV – ΒΙΟΜΗΧΑΝΙΚΑΙ ΣΧΕΣΕΙΣ	24-37
I Εικὼν τῶν βιομηχανικῶν σχέσεων κατά τὸ 1973 ..	24-25
II Αἱ κυριώτεραι δραστηριότητες τοῦ Κλάδου Βιομηχανικῶν Σχέσεων	25-33
A. Πρόληπτικὴ ἐργασία	26
B. Ἄλλαι δραστηριότητες	26-27
Γ. Μεσολάβησις	27-33
Δ. Διαιτησία	33
III Ὑπηρεσία πρὸς τὴν ξενοδοχειακὴν καὶ ἐπισιτιστικὴν βιομηχανίαν	33-34
IV Ὑπηρεσία Διευθύνσεως Κυβερνητικῶν Ἐργατῶν ..	34-35
Ἀρμοδιότητες	34
Κυριώτεραι δραστηριότητες	34-35
V Ὑπηρεσία Ἐγγραφῆς Συντεχνιῶν	35-37
ΚΕΦΑΛΑΙΟΝ V – ΑΣΦΑΛΕΙΑ, ΥΓΕΙΑ ΚΑΙ ΕΥΗΜΕΡΙΑ ΕΡΓΑΤΩΝ ..	38-42
Γενικαὶ Ἐπιθεωρήσεις	38-39
Ἐπιθεωρήσεις ἀτμολεβήτων καὶ ἀτμοδεκτῶν	39-40
Ἐπιθεωρήσεις ἀεροθαλάμων καὶ ἄλλων ἀνυψωτικῶν συσκευῶν	40
Ποινικαὶ διώξεις	40
Πρόληψις ἀτυχημάτων καὶ στατιστικὰ στοιχεῖα	41-42
Ὑγεία καὶ εὐημερία	42
ΚΕΦΑΛΑΙΟΝ VI – ΚΟΙΝΩΝΙΚΗ ΑΣΦΑΛΙΣΙΣ	43-29
Κρατικὰ σχέδια	43
A. Σχέδιον Κοινωνικῶν Ἀσφαλίσεων	43-46
Ἐκτασις ἐφαρμογῆς, τύπος, σκοποὶ	43-44
Διαδικασίαι	44
Εἰσπράξεις	44-45
Πληρωμαὶ	45
Ἐπιθεωρήσεις	45
Ποινικαὶ διώξεις	45
Διμερεῖς Συμβάσεις	45
Ταμεία Προνοίας	45-46
Σχέδιον Συμπληρωματικῶν Συντάξεων	46
Σχέδιον Ἀποζημιώσεως Πνευμονοκονιάσεως	46
B. Σχέδιον Ἐτησίων Ἀδειῶν μετ' Ἀπολαβῶν	46-48
Ἐκτασις ἐφαρμογῆς, τύπος, σκοποὶ	46-47
Εἰσπράξεις	47
Πληρωμαὶ	47
Ποινικαὶ διώξεις	47
Βραχυπρόθεσμον Σχέδιον Ἐπιχορηγήσεως τῆς Ἀδείας τῶν Ἐργοδοτουμένων	48
Γ. Σχέδιον Τερματισμοῦ Ἀπασχολήσεως	48-49
Ἐκτασις ἐφαρμογῆς, τύπος, σκοποὶ	48
Εἰσπράξεις	48-49
Πληρωμαὶ	49
Ἀποζημιώσεις δι' ἀδικοιολογήτους ἀπολύσεις	49
Ποινικαὶ διώξεις	49

	Σελίς
ΚΕΦΑΛΑΙΟΝ VII – ΚΟΙΝΩΝΙΚΗ ΕΥΗΜΕΡΙΑ	50-56
Α. Προγράμματα και Ύπηρεσαι	50-55
I Δημόσια Βοηθήματα και Συναφεΐς Ύπηρεσαι ..	50-51
II Παιδική και Οικογενειακή Εϋημερία	51-52
III Έγκληματικότητα και Κοινωνική Άμυνα ..	52-53
IV Κοινοτική Έργασία και Ύπηρεσαι Νεολαίας ..	53-54
V Ύπηρεσαι Παρασχεθείσαι μέσω Άλλων Ύ- πουργείων	54-55
Β. Έπιτεύγματα και εξελίξεις	55
Γ. Στοιχεία επί τών κοινωνικών εκθέσεων και τών εξε- τασθεισών περιπτώσεων	56

ΠΑΡΑΡΤΗΜΑΤΑ

	Σελίς
I 'Οργανωτικός χάρτης του 'Υπουργείου 'Εργασίας και Κοινωνικών 'Ασφαλίσεων	57
II 'Οργανωτικός χάρτης του Κλάδου 'Επιθεωρήσεως 'Εργοστασίων	58
III Νόμοι και Κανονισμοί εφαρμοζόμενοι υπό του 'Υπουργείου 'Εργασίας και Κοινωνικών 'Ασφαλίσεων - Δεκέμβριος, 1973	59-60
IV Διεθνείς σχέσεις και τεχνική βοήθεια κατά τὸ 1973	61-65
V Πρόγραμμα ἐκπαιδεύσεως προσωπικοῦ 1973	66-68
VI 'Επιτροπὴ καὶ Συμβούλια λειτουργοῦντα εἰς τὸ 'Υπουργεῖον 'Εργασίας καὶ Κοινωνικών 'Ασφαλίσεων	69-83
VII 'Εκδόσεις τοῦ 'Υπουργείου 'Εργασίας καὶ Κοινωνικών 'Ασφαλίσεων κατὰ τὸ ἔτος 1973	84

ΠΙΝΑΚΕΣ

	Σελίς
1. Άπασχόλησις εις τὰ Κυβερνητικά Τμήματα, τὰ Μεταλλεία καί τὰς Βρεττανικός Στρατιωτικός Άρχάς (Ήνωμ. Έθνη καί ΝΑΑΦΙ), 1973	85
2. Συγκριτικός Πίναξ δεικνύων τούς έγγεγραμμένους ώς άνέργους άπό τού έτους 1967	86
3. Έγγεγραμμένοι ώς άνεργοί κατ' άναλογίαν έπί τού Οίκονομικώς Ένεργου Πληθυσμού έκάστης περιοχής, 1973 (Σχεδιάγραμμα)	87
4. Έγγεγραμμένοι ώς άνεργοί εις τὰ Έπαρχιακά Γραφεία Έργασίας καί Κοινωνικών Άσφαλίσεων, 1973 (Κατά ηλικίαν καί κατά Φύλον)	88
5. Έγγεγραμμένοι ώς άνεργοί κατά τὰς άναφερομένας ήμερομηνίας κατά έπίπεδον μορφώσεως	89
6. Έγγεγραμμένοι ώς άνεργοί κατά μήνα καί έπαγγελματικός κατηγορίας, 1973	90- 91
7. Έγγεγραμμένοι ώς άνεργοί κατά μήνα καί κλάδον οίκονομικής δραστηριότητος, 1973	92- 93
8. Θέσεις γνωστοποιηθείσαι καί πληρωθείσαι 1967-1973	94
9. Στατιστικά στοιχεία «Ειδικών Περιπτώσεων», 1973 (Τοποθετήσεις καί Έγγεγραμμένοι ώς Άνεργοί)	95
10. Λιμενεργάται άπασχοληθέντες κατά λιμένα, 1973	95
11. Είδος καί συχνότης γενικών ή οίκονομικών αίτημάτων (Διαφοραί Συμφερόντων) παραπεμφθέντων εις τού Έπουργείον διά μεσολάβησιν κατά τὰ έτη 1969-1973	96
12. Είδος καί συχνότης παραπόνων (διαφοραί δικαιωμάτων) παραπεμφθέντων εις τού Έπουργείον διά μεσολάβησιν κατά τὰ έτη 1969-1973	97
13. Άναφερθείσαι έργατικά διαφοραί, άπολεσθείσαι έργάσιμοί ήμέραι καί άριθμός τών άπεργησάντων έργατών, κατά τὰ έτη 1954-1973	98
14. Άπολεσθείσαι έργάσιμοί ήμέραι καί άριθμός τών άπεργησάντων έργατών κατα τὰ έτη 1954-1973 (Σχεδιάγραμμα)	99
15. Άναφερθείσαι έργατικά διαφοραί κατά βιομηχανικήν δραστηριότητα κατά τὰ έτη 1972-1973	100
16. Διάρκεια τών εις χείρας τού Έπουργείου Συλλογικών Συμβάσεων (Κατά Βιομηχανικήν Ταξινόμησιν καί ποσοστόν τών έπηρεαζομένων έργατοϋπάλλήλων)	101
17. Κατά μήνα λήγουσαι συλλογικά συμβάσεις καί υπό τούτων έπηρεαζομένοι έργατοϋπάλληλοι κατά τὰ έτη 1973-1975 (Σχεδιάγραμμα)	102
18. Σύνδεσμοί έργοδοτών έγγεγραμμένοι βάσει τού περι Συντεχνιών Νόμου τού 1965	103
19. Συντεχνίαί έργατών έν Κύπρω 1932-1972	104
20. Δηλωθέντα άτυχήματα, κατανομή κατά βιομηχανικήν δραστηριότητα, 1973	106-107
21. Δηλωθέντα άτυχήματα, κατανομή κατά βιομηχανικήν δραστηριότητα, 1973 (Σχεδιάγραμμα)	105
22. Τάσεις τών δηλωθέντων άτυχημάτων, 1963-1973 (Σχεδιάγραμμα)	108
23. Άνάλυσις άτυχημάτων κατ' αίτιον, 1973	109

24.	Έβδομαδιαίον ύψος εισφορών καταβαλλομένων από τής 1.1.73	109
25.	Προϋποθέσεις διά τας παροχάς προβλεπόμενας υπό του Περι Κοινωνικών Ασφαλίσεων Νόμου	110
26.	Ύψος ή ποσόν παροχής καταβαλλόμενον από τής 1.1.73	112
27.	Συγκριτικός Πίναξ δεικνύων τας υποβληθείσας απαιτήσεις μηνιαίως κατά τα έτη 1972 και 1973	113
28.	Συγκριτικός Πίναξ δεικνύων τὰ ποσὰ τὰ πληρωθέντα μηνιαίως διά παροχάς (πλήν τών λόγω άτυχημάτων) κατά τὰ έτη 1972 και 1973	114
29.	Συγκριτικός Πίναξ δεικνύων τὰ ποσὰ τὰ πληρωθέντα μηνιαίως διά παροχάς λόγω άτυχημάτων κατά τὰ έτη 1972 και 1973	115
30.	Ύψος ή ποσόν λόγω έπαγγελματικών βλαβών καταβαλλόμενον από τής 1.1.73	116
31.	Απαιτήσεις διά σωματικήν βλάβην (προσωρινή άνικανότης) διευθετηθείσαι κατά τὸ έτος 1973	117-119
32.	Έργατικά άτυχήματα δηλωθέντα κατά τὸ 1973 κατά βιομηχανικήν δραστηριότητα και αίτιον	120-121
33.	Λεπτομέρειαι άλλαγών εις τας Συντάξεις Γήρατος διά τὰ έτη 1972 και 1973	122
34.	Λεπτομέρειαι άλλαγών εις τας Συντάξεις Χηρείας διά τὰ έτη 1972 και 1973	122
35.	Λεπτομέρειαι άλλαγών εις τας Συντάξεις Άναπηρίας διά τὰ έτη 1972 και 1973	123
36.	Ταμείον Κοινωνικών Ασφαλίσεων: Λογαριασμός εισπράξεων και πληρωμών διά τὸ έτος τὸ λήξαν τήν 31ην Δεκεμβρίου 1973	124
37.	Ταμείον Κοινωνικών Ασφαλίσεων: Ίσολογισμός κατά τήν 31ην Δεκεμβρίου 1973	125
38.	Ταμείον Κοινωνικών Ασφαλίσεων: Έπενδύσεις κατά τήν 31ην Δεκεμβρίου 1973	130
39.	Κεντρικόν Ταμείον Άδειών: Λογαριασμός εισπράξεων και πληρωμών διά τὸ έτος τὸ λήξαν τήν 31ην Δεκεμβρίου 1973	126
40.	Ταμείον διά Πλεονάζον Προσωπικόν: Λογαριασμός εισπράξεων και πληρωμών διά τὸ έτος τὸ λήξαν τήν 31ην Δεκεμβρίου 1973.	128-129

ΥΠΟΥΡΓΕΙΟΝ ΕΡΓΑΣΙΑΣ ΚΑΙ ΚΟΙΝΩΝΙΚΩΝ ΑΣΦΑΛΙΣΕΩΝ

Υπουργός: **ΜΑΡΚΟΣ ΣΠΑΝΟΣ**

ΑΝΩΤΕΡΟΙ ΛΕΙΤΟΥΡΓΟΙ: ΚΕΝΤΡΙΚΗ ΔΙΕΥΘΥΝΣΙΣ

Γενικός Διευθυντής	Μίκης Σπαρσής
Διευθυντής Τμήματος Ύπηρεσιών Κοινωνικής Εύημερίας ..	Κλεάνθης Βάκης
Άν. Διευθυντής Τμήματος Κοινωνικών Ασφαλίσεων ..	Δημήτριος Πελεκάνος
Διευθυντής Κέντρου Παραγωγικότητας Κύπρου	Γεώργιος Ίακώβου
Διευθυντής Άνωτέρου Τεχνολογικού Ίνστιτούτου ..	Γεώργιος Χριστοδουλίδης
Διευθυντής Ίνστιτούτου Ξενοδοχειακών και Ήπιστιτιστικών Τεχνών	Πέτρος Κοντοπύργος
Άνώτερος Επιθεωρητής Έργοστασίων	Άχιλλεύς Καλλιμαχος
Άνώτερος Λειτουργός Βιομηχανικών Σχέσεων	Ευστάθιος Κωνσταντινίδης
Άν. Άνώτερος Λειτουργός Άπασχολήσεως	Παναγιώτης Κουτουρούσης
Άνώτερος Λειτουργός Βιομηχανικής Έκπαιδεύσεως ..	Παναγιώτης Κουτουρούσης
Λογιστής	Χαράλαμπος Κοντσώνης
Διοικητικός Λειτουργός 1ης Τάξεως	Άνδρόνικος Άνδρονίκου
Λειτουργός Στατιστικής	Άριστόδημος Άβρααμίδης
Πρώτος Γραμματεύς	Άνδρέας Χααραλαμπίδης

ΕΠΑΡΧΙΑΚΑ ΓΡΑΦΕΙΑ

Έπαρχιακός Λειτουργός Έργασίας και Κοινωνικών Ασφαλίσεων Λευκωσίας	Χρήστος Ήλιοφώτου
Έπαρχιακός Λειτουργός Έργασίας και Κοινωνικών Ασφαλίσεων Άμμοχώστου	Λεωνίδας Χατζηνικολάου
Έπαρχιακός Λειτουργός Έργασίας και Κοινωνικών Ασφαλίσεων Λάρνακας	Καλλής Καλλή
Έπαρχιακός Λειτουργός Έργασίας και Κοινωνικών Ασφαλίσεων Λεμεσού	Γεώργιος Οικονόμου
Έπαρχιακός Λειτουργός Έργασίας και Κοινωνικών Ασφαλίσεων Πάφου	Άνδρέας Παπαδόπουλος

ΑΛΛΟΔΑΠΟΙ ΕΜΠΕΙΡΟΓΝΩΜΟΝΕΣ ΕΙΣ ΤΟ ΥΠΟΥΡΓΕΙΟΝ

Σύμβουλος Άναλογιστής επί τών Κοινωνικών Ασφαλίσεων (επί συμβάσει)	Peter Thullen
--	---------------

ΕΜΠΕΙΡΟΓΝΩΜΟΝΕΣ ΤΟΥ Δ.Γ.Ε. ΕΙΣ ΤΟ ΚΕΝΤΡΟΝ ΠΑΡΑΓΩΓΙΚΟΤΗΤΟΣ

Διευθυντής Σχεδίου	Frank Henry Ford
Έμπειρογνώμων εις τήν Συντήρησιν Βιομηχανικού Έξοπλισμού	William Plumbridge
Έμπειρογνώμων εις τά Ξυλουργικά Έπαγγέλματα ..	Kurt Gross
Έμπειρογνώμων εις τά Ύδραυλικά Έπαγγέλματα ..	Heinz Kirchoff
Έμπειρογνώμων εις τήν Άξιολόγησιν Έργασίας ..	John Chapman
Έμπειρογνώμων εις τήν Διεύθυνσιν Προσωπικού ..	Ernest George Rutter
Έμπειρογνώμων εις θέματα Ψύξεως και Κλιματισμού ..	Louis Henry Prokop
Έμπειρογνώμων εις τήν Διεύθυνσιν Μάρκετινγκ ..	Eduard Louis Stiegler
Έμπειρογνώμων εις τήν Βιομηχανικήν Έκπαίδευσιν ..	Kenneth Smith

ΕΜΠΕΙΡΟΓΝΩΜΟΝΕΣ ΕΙΣ ΤΟ ΑΝΩΤΕΡΟΝ ΤΕΧΝΟΛΟΓΙΚΟΝ ΙΝΣΤΙΤΟΥΤΟΝ

Ἀνώτερος Τεχνικός Σύμβουλος	Desmond C. Hutchins
Ἐμπειρογνώμων εἰς τὴν Ἄρδευσιν, Ὑδρευσιν καὶ τὰ Προβλήματα Ὁχετεύσεως (ΟΥΝΕΣΚΟ)	Henri M. Roederer
Ἐμπειρογνώμων εἰς τὰς Μηχανολογικὰς Ἐγκαταστάσεις (ΟΥΝΕΣΚΟ)	John S. Trives
Ἐμπειρογνώμων εἰς τὰς Ἡλεκτρικὰς Ἐγκαταστάσεις (U.K.)	William May

ΕΜΠΕΙΡΟΓΝΩΜΟΝΕΣ ΤΟΥ Δ.Γ.Ε. ΕΙΣ ΤΟ ΞΕΝΟΔΟΧΕΙΑΚΟΝ ΙΝΣΤΙΤΟΥΤΟΝ

Διευθυντὴς Σχεδίου	Armando Daneluzzi
Ἐμπειρογνώμων εἰς τὴν Ζαχαροπλαστικήν	Heinz Mueller
Ἐμπειρογνώμων εἰς τὴν Ἑστιάτορικήν	Henry Ruselack
Ἐμπειρογνώμων εἰς τὴν Ὑποδοχὴν	Franco Ferrari
Ἐμπειρογνώμων εἰς τὴν Ξενοδοχειακὴν Οἰκονομίαν	Pauline Moor
Ἐμπειρογνώμων εἰς τὴν Ξενοδοχειακὴν καὶ Τουριστικὴν Ἐρευναν	Thierry Quantrie Lamotho

ΚΕΦΑΛΑΙΟΝ Ι. ΕΙΣΑΓΩΓΗ

Ι. ΠΟΛΙΤΙΚΗ ΚΑΙ ΕΠΙΔΙΩΞΕΙΣ

1. Ἐπίκεντρον καὶ ἀπώτερος στόχος τῆς ἐργατικῆς καὶ κοινωνικῆς πολιτικῆς τῆς Κυπριακῆς Κυβερνήσεως εἶναι ἡ ἐπίτευξις κοινωνικῆς δικαιοσύνης, ἐντὸς ἐνὸς ἐλευθέρου καὶ δημοκρατικοῦ οἰκονομικοῦ συστήματος· καὶ ἡ βελτίωσις τῆς ποιότητος τῆς ζωῆς τοῦ ἀτόμου καὶ τοῦ κοινωνικοῦ συνόλου.

2. Ἡ πολιτικὴ αὐτὴ βασίζεται ἐπὶ τῆς πεποιθήσεως ὅτι:—

- (α) ἡ ἐργατικὴ εἰρήνη πρέπει νὰ εἶναι τὸ ἀποτέλεσμα ἐκουσίας τριμεροῦς συνεργασίας,
- (β) τὰ βιοτικὰ ἐπίπεδα πρέπει νὰ βελτιοῦνται βαθμιαίως καὶ συστηματικῶς,
- (γ) ἡ κατανομή τοῦ ἔθνικοῦ πλούτου πρέπει νὰ εἶναι δίκαια,
- (δ) ἡ οἰκονομικὴ ἐλευθερία πρέπει νὰ συνοδεύηται ὑπὸ ἰσοζυγίου δυνάμεων εἰς τὴν βιομηχανίαν καὶ ἰσορροπημένης καὶ παραλλήλου οἰκονομικῆς εὐημερίας τῶν τάξεων τῆς κυπριακῆς κοινωνίας, καὶ
- (ε) ἡ προστασία τῶν οἰκονομικῶς καὶ κοινωνικῶς ἀδυνάτων ἀποτελεῖ εὐθύνην τοῦ κοινωνικοῦ συνόλου καὶ τῆς Πολιτείας.

3. Ἐντὸς τῶν πλαισίων τῆς πολιτικῆς ταύτης περὶ κοινωνικῆς δικαιοσύνης τὸ Ὑπουργεῖον ἐπέδωξε μὲ ἐπιμονὴν καὶ συνέπειαν τοὺς ἀκολουθοῦσας σκοποὺς:—

- (α) τὴν εἰσαγωγὴν τοῦ καλυτέρου δυνατοῦ σχεδίου κοινωνικῶν ἀσφαλίσεων διὰ τοὺς Κυπρίους ἐργαζομένους καὶ αὐτοεργοδοτούμενους καὶ τοὺς ἐξαρτωμένους αὐτῶν,
- (β) τὴν αὔξησιν τοῦ ἔθνικοῦ εἰσοδήματος, ὡς προϋπόθεσιν διὰ τὴν εἰσαγωγὴν προσθέτων κοινωνικῶν παροχῶν καὶ τὴν βελτίωσιν τοῦ βιοτικοῦ ἐπιπέδου,
- (γ) τὴν ἐγκαθίδρυσιν καὶ προαγωγὴν κοινωνικῶν θεσμῶν, οἱ ὅποιοι θὰ συμβάλουν εἰς τὴν ἀνάπτυξιν ἐθελοντικῆς δράσεως διὰ τὴν ἐπίτευξιν τῆς ἐπιδιωκομένης πολιτικῆς καὶ τῶν ἀντικειμενικῶν σκοπῶν,
- (δ) τὴν ἐξασφάλισιν εἰς ὅλους τοὺς πολίτας ἐνὸς ἐπιπέδου ἀξιοπρεποῦς διαβιώσεως,
- (ε) τὴν διασφάλισιν τῶν βασικῶν ἀνθρωπίνων δικαιωμάτων ὁλοκλήρου τοῦ λαοῦ,
- (στ) τὴν παρεμπόδισιν τῆς δημιουργίας κοινωνικῶν ομάδων ἐξαρτωμένων ἐκ τῆς οἰκονομίας, καὶ
- (ζ) τὴν μεγιστοποίησιν τῆς συμμετοχῆς καὶ συνεισφορᾶς ὅλων τῶν πολιτῶν εἰς τὴν κοινωνικοοικονομικὴν ἀνάπτυξιν τοῦ τόπου.

4. Ἡ φιλοσοφία ἡ διέπουσα τὴν πολιτικὴν ταύτην ὅσον ἀφορᾷ τὸ Ὑπουργεῖον εἶναι ὅτι ἡ Κυβέρνησις θὰ ἀναλάβῃ τὴν εὐθύνην νὰ διασφαλίσῃ ἰσοδικαίαν κατανομήν τοῦ αὐξανομένου ἔθνικοῦ πλούτου, ἐμμέσως εἰς πλείστας περιπτώσεις, διὰ τῆς διαδικασίας τῶν συλλογικῶν διαπραγματεύσεων, καὶ κατὰ πλεόν ἄμεσον

τρόπον, ήτοι διά νομοθεσίας, εις περιπτώσεις κατά τας όποιας ύφίσταται άνισότης εις τήν άπόλαυσιν τών καρπών τής οικονομικής ανάπτυξης. Εις τόν τομέα τής κοινωνικής νομοθεσίας ή υίοθετηθείσα φιλοσοφία είναι ότι ή διασφάλισις διά νομοθεσίας προσθέτων κοινωνικών και οικονομικών παροχών εις τούς εργαζομένους πρέπει νά προέλθη άπό τήν αύξησιν του έθνικού προϊόντος και ότι δέν πρέπει κατά κανόνα νά σχετίζεται πρός ώρισμένας τάξεις εργοδοτούμενων ή πρός ώρισμένας τάξεις εργοδοτών ή βιομηχανιών ή νά θεωρηται ώς θέμα άφορών μόνον ώρισμένον εργοδότην ή τάξιν εργοδοτών έναντι τών ύπαλλήλων των και τάνάπαλιν, αλλά μάλλον ώς θέμα άφορών συλλογικώς όλόκληρον τό κοινωνικόν σύνολον.

5. Πρός έφαρμογήν τής πολιτικής ταύτης τό 'Υπουργείον ύπεχρεώθη νά μεταβάλη δραστηκώς τόν ρόλον του ώς διαμορφωτοϋ εργατικών έπιπέδων διά τήν προστασίαν και βελτίωσιν βασικών εργατικών δικαιωμάτων και έλευθεριών και νά αναλάβη νέον τοιοϋτον άποβλέποντα εις τήν δικαιότεραν κατανομήν τών καρπών τής παραγωγής.

6. Οϋτω, άπό τοϋ 1967, τό 'Υπουργείον δημιουργεί μηχανισμόν και διαμορφώνει πολιτικήν και θεσμούς, οί όποιοι όδηγοϋν πέραν τοϋ πατροπαραδότου ρόλου του, ώς διαμορφωτοϋ έπιπέδων, εις τό ευρύτερον πεδίο τής ώλοκληρωμένης έκτιμήσεως, ανάπτυξεως και άξιοποιήσεως τοϋ άνθρωπίνου δυναμικοϋ διά τήν έπίτευξιν τής κοινωνικής και οικονομικής ανάπτυξεως τοϋ τόπου.

II. ΟΡΓΑΝΩΣΙΣ ΚΑΙ ΛΕΙΤΟΥΡΓΙΑ

7. 'Η όργάνωσις τοϋ 'Υπουργείου, τό προσωπικόν τοϋ όποιου, τεχνικόν και μή, εις τό Κέντρον και εις τας 'Επαρχίας, άριθμεί 672 συνολικώς ύπαλλήλους, έμφαίνεται εις τό Παράρτημα Ι. Αί κυριώτεροι λειτουργία τών διαφόρων Τμημάτων/Κλάδων/'Υπηρεσιών τοϋ 'Υπουργείου περιγράφονται έν συντομία κατωτέρω:

A. ΚΛΑΔΟΣ ΑΠΑΣΧΟΛΗΣΕΩΣ

8. Παροχή βοηθείας πρός τούς αίτούντας εργασίαν διά τήν έξεύρεσιν καταλλήλου άπασχολήσεως και πρός τούς εργοδότας διά τήν έξεύρεσιν προσοντοϋχου προσωπικοϋ: συνεργασία μετ' άλλων άρμοδίων ύπηρεσιών διά τήν καλύτεραν κατανομήν, άξιοποίησιν και διακίνησιν τοϋ εργατικοϋ δυναμικοϋ: τεχνική κατάρτισις και άποκατάστασις άναπήρων εις κατάλληλον άπασχόλησιν: έπαγγελματικός προσανατολισμός: συλλογή και άνάλυσις έν συνεργασία μετ' τής 'Υπηρεσίας Στατιστικής τοϋ 'Υπουργείου, στατιστικών στοιχείων και δεδομένων επί τοϋ εργατικοϋ δυναμικοϋ και κυκλοφορία τούτων μεταξύ τών ένδιαφερομένων.

B. ΚΛΑΔΟΣ ΒΙΟΜΗΧΑΝΙΚΗΣ ΕΚΠΑΙΔΕΥΣΕΩΣ

9. Συλλογή και άνάλυσις στατιστικών στοιχείων διά σκοπούς προγραμματισμοϋ και διαπιστώσεως τών άναγκών τής βιομηχανίας εις ειδικευμένον εργατικόν δυναμικόν και μετατροπή τών άναγκών τούτων εις Προγράμματα Βιομηχανικής Καταρτίσεως: προγραμματισμός, όργάνωσις, έφαρμογή, συντονισμός και έποπτεία τών διαφόρων προγραμμάτων βιομηχανικής καταρτίσεως και συμβολή εις τήν κατάρτισιν καταλλήλου νομοθεσίας και ένιαίας Παγκυπρίου πολιτικής επί τής βιομηχανικής καταρτίσεως.

Γ. ΚΕΝΤΡΟΝ ΠΑΡΑΓΩΓΙΚΟΤΗΤΟΣ

10. Αύξησις τής παραγωγικότητος τόσον τών ιδιωτικών, όσον και τών

δημοσίων επιχειρήσεων και οργανισμών δια τῆς βελτιώσεως τοῦ ἐπιπέδου διευθύνσεως· βασική ἐκπαίδευσις και μετεκπαίδευσις ἐποπτῶν· ἐξύψωσις τῆς τεχνικῆς καταρτίσεως τῶν ἐργατῶν· ἐξυπηρέτησις βιομηχανιῶν προτεραιότητος και μικρῶν επιχειρήσεων· ἀνάληψις ὀργανωτικῶν μελετῶν και παροχή συμβουλῶν και πληροφοριῶν.

Δ. ΑΝΩΤΕΡΟΝ ΤΕΧΝΟΛΟΓΙΚΟΝ ΙΝΣΤΙΤΟΥΤΟΝ

11. Ἐκπαίδευσις ἀνωτέρων τεχνικῶν στελεχῶν (technician engineers) εἰς τὰς εἰδικεύσεις τοῦ Ἡλεκτρολόγου, Μηχανολόγου και Πολιτικοῦ Μηχανικοῦ, πρὸς κάλυψιν τῶν ἀναγκῶν τῆς βιομηχανίας· και ἐκπαίδευσις ἐκπαιδευτῶν εἰς τεχνικά θέματα.

Ε. ΙΝΣΤΙΤΟΥΤΟΝ ΞΕΝΟΔΟΧΕΙΑΚΩΝ ΚΑΙ ΕΠΙΣΙΤΙΣΤΙΚΩΝ ΤΕΧΝΩΝ

12. Ἐξ ὑπαρχῆς κατάρτισις νεοπροσλαμβανομένων εἰς τὴν ξενοδοχειακὴν και ἐπισιτιστικὴν βιομηχανίαν εἰς τοὺς τομεῖς τῆς Τραπεζοκομίας, Μαγειρικῆς, Ὑποδοχῆς και Ξενοδοχειακῆς Οἰκονομίας· ἐπιμόρφωσις προσωπικοῦ· πρακτικὴ ἐξάσκησις τούτων εἰς τὴν ξενοδοχειακὴν και ἐπισιτιστικὴν βιομηχανίαν εἰς τοὺς ἀνωτέρω τομεῖς με σκοπὸν τὴν ἐξύψωσιν τῶν ἐπιπέδων ἐπιδόσεως των· και παροχὴ συμβουλευτικῶν ὑπηρεσιῶν, διεξαγωγὴ ἐρευνῶν και παροχὴ πληροφοριῶν.

ΣΤ. ΚΛΑΔΟΣ ΒΙΟΜΗΧΑΝΙΚΩΝ ΣΧΕΣΕΩΝ

13. Πρόληψις και ἐπίλυσις ἐργατικῶν διαφορῶν, συμπεριλαμβανομένης και τῆς παροχῆς βοηθείας πρὸς τὴν βιομηχανίαν διὰ τὴν ἴδρυσιν και λειτουργίαν ἐθελοντικοῦ μηχανισμοῦ διὰ διαπραγματεύσεις, κοινὰς συνεννοήσεις και ἐπίλυσιν προσωπικῶν παραπόνων· ἐνθάρρυνσις τοῦ θεσμοῦ τῶν ἐλευθέρων συλλογικῶν διαπραγματεύσεων και τῆς δημιουργίας και ἀναπτύξεως ἰσχυρῶν συνδικαλιστικῶν και ἐργοδοτικῶν ὀργανώσεων· ἐφαρμογὴ τῶν περὶ Ἐργοδοτουμένων εἰς Ξενοδοχεῖα και Κέντρα Ἀναψυχῆς (ἽΟροι Ὑπηρεσίας) Νόμων και Κανονισμῶν· ἐξέτασις αἰτήσεων διὰ τὴν παροχὴν ἀδείας ἐργασίας εἰς ἀλλοδαπούς· ἐφαρμογὴ τοῦ Νόμου Περὶ Συντεχνιῶν· και παροχὴ βοηθείας διὰ τὸν καθορισμὸν και ἐφαρμογὴν τῶν ὠρομισθίων και τῶν ὄρων ἐργασίας τῶν Κυβερνητικῶν ἐργατῶν και τὴν διαφύλαξιν τῆς ἐργατικῆς εἰρήνης εἰς τὸν τομέα αὐτόν.

Ζ. ΚΛΑΔΟΣ ΕΠΙΘΕΩΡΗΣΕΩΣ

14. Ἐφαρμογὴ τῆς ἐργατικῆς νομοθεσίας, πλὴν τῆς νομοθεσίας Κοινωνικῶν Ἀσφαλίσεων, με σκοπὸν τὴν πρόληψιν τῶν ἐργατικῶν ἀτυχημάτων και τὴν βελτίωσιν τῶν συνθηκῶν ἀσφαλείας, ὑγείας και εὐημερίας τῶν ἐργαζομένων· κατάρτισις και ἐφαρμογὴ νομοθεσίας, μεθόδων και τρόπων διὰ τὴν περιφρούρησιν τῆς ὑγείας τῶν ἐργαζομένων ἀπὸ ἐπαγγελματικὰς νόσους και καθοδήγησις και παροχὴ συμβουλῶν πρὸς τοὺς ἐργοδότες διὰ τὴν καλυτέραν, ἀποτελεσματικότεραν και ἀσφαλεστέραν ἐκτέλεσιν τοῦ ἔργου τῶν ὑπ' αὐτῶν ἐργοδοτουμένων. (Ἡ ὀργάνωσις τοῦ Κλάδου ἐμφαίνεται λεπτομερῶς εἰς τὸ Παράρτημα II).

Η. ΤΜΗΜΑ ΚΟΙΝΩΝΙΚΩΝ ΑΣΦΑΛΙΣΕΩΝ

15. Ἐφαρμογὴ τῶν Νόμων περὶ Κοινωνικῶν Ἀσφαλίσεων, Τερματισμοῦ Ἀπασχολήσεως και Ἐτησίων Ἀδειῶν και παρακολούθησις τῶν διεθνῶν τάσεων και πρακτικῆς με σκοπὸν τὴν παροχὴν τῶν κατὰ τὸ δυνατόν καλυτέρων ὠφελημάτων κοινωνικῆς ἀσφαλίσεως ἐντὸς τῶν δεδομένων και δυνατοτήτων τῆς Κυπριακῆς οἰκονομίας.

Θ. ΤΜΗΜΑ ΥΠΗΡΕΣΙΩΝ ΚΟΙΝΩΝΙΚΗΣ ΕΥΗΜΕΡΙΑΣ

16. Έφαρμογή νομοθεσίας και διοικητικών διατάξεων εις ότι άφορᾶ τήν έγκληματικότητα και κοινωνικήν άμυναν, τήν παιδικήν και οικογενειακήν ευημερίαν και τὰ δημόσια βοηθήματα· περίθαλψις, άνακούφισις, φροντίς και προστασία έστερημένων, άναπήρων ή δυσπρροσαρμόστων άτόμων και οικογενειών· ένίσχυσις τής οικογενειακής και κοινοτικής ζωής προς προαγωγήν τής όμαλής διαβίωσης και τής ευημερίας άτόμων, οικογενειών και κοινοτήτων· αύξησις του βαθμού συμμετοχής τών κοινοτήτων, τών όργανώσεων ιδιωτικής πρωτοβουλίας και τής νεολαίας εις τόν κοινωνικόν προγραμματισμόν· και έπισήμανσις και έπίλυσις τών κοινωνικών προβλημάτων και άντιμετώπισις τών κοινωνικών άναγκών του τόπου.

I. ΥΠΗΡΕΣΙΑ ΕΡΓΑΤΙΚΩΝ ΕΡΕΥΝΩΝ ΚΑΙ ΣΤΑΤΙΣΤΙΚΗΣ

17. Διεξαγωγή έπισκοπήσεων και έρευνών εις θέματα συναφή με τὸ εργατικόν δυναμικόν, τήν άπασχόλησιν, τήν άνεργίαν και τὰς συνθήκας εργασίας· συντονισμός και βελτίωσις τών στατιστικών έρευνών εις ό,τι άφορᾶ εργατικά θέματα με σκοπόν τήν πλήρωσιν τών κενών εις τὰ ύφιστάμενα δεδομένα και τήν λεπτομερή μελέτην τών παρόντων και προβλεπτῶν εργατικών προβλημάτων και συγκέντρωσις στοιχείων άναγκαίων δια τήν έτοιμασίαν εκθέσεων προς διεθνείς και άλλους όργανισμούς.

IA. ΛΟΓΙΣΤΗΡΙΟΝ

18. Έτοιμασία του Τακτικού Προ·υπολογισμού και του Προ·υπολογισμού Άναπτύξεως του Υπουργείου· τήρησις καταστάσεων όσον άφορᾶ τὰ έσοδα και έξοδα του Υπουργείου και τών ύπ' αυτό Τμημάτων· παρακολούθησις τής πορείας τών προβλεφθέντων έσόδων και έξόδων, έφαρμογή τών Δημοσιονομικών Κανονισμών, Γενικών Διατάξεων και Κανονισμών Άποθήκης, ως έπίσης και τών άπό καιρού εις καιρόν εκδιδομένων Έγκυκλίων του Υπουργείου Οικονομικών· παροχή έπεξηγήσεων εις τὰς παρατηρήσεις του Γενικού Έλεγκτου· παροχή συμβουλευτικών ύπηρεσιών επί δημοσιονομικών και οικονομικών θεμάτων· έτοιμασία τελικών λογαριασμών δια τὰ διάφορα Ταμεία, τὰ όποία διαχειρίζεται τὸ Υπουργείον.

IB. ΑΡΧΕΙΟΝ

19. Παραλαβή και έγκαιρος καταχώρησις έντός φακέλλων αναλόγως θέματος πάσης εισερχομένης και έξερχομένης άλληλογραφίας, πρακτικών συνεδριάσεων και άλλων έγγραφων· παραπομπή τών άνωτέρω έγγραφων εις τόν άρμόδιον Λειτουργόν προς λήψιν τών άναγκαίων μέτρων έντός τών καθοριζομένων χρονικών όρίων δια τήν διεκπεραίωσιν τής εργασίας· ταξινόμησις και παρακολούθησις τών φακέλλων εις τρόπον ώστε να εύκολύνηται ή χρήσις των· δακτυλογράφησις, πολυγράφησις και άποστολή τής άλληλογραφίας και τών ύπολοίπων έγγραφων του Υπουργείου· τήρησις και ένήμερωσις προσωπικών φακέλλων τών ύπαλλήλων του Υπουργείου· και συντονισμός, όργάνωσις και έλεγχος τής όλης εργασίας του Άρχείου εις τὰ Κεντρικά Γραφεία και τὰ Ίνστιτούτα του Υπουργείου.

III. ΕΡΓΑΤΙΚΗ ΝΟΜΟΘΕΣΙΑ

20. Η νομοθεσία τήν όποιαν εφαρμόζει τὸ Υπουργείον εις τούς διαφόρους τομείς τής δραστηριότητός του έμφαίνεται εις τὸ Παράρτημα III.

21. Αί βασικώτεροι καί σημαντικώτεροι προσθήκαι ή τροποποιήσεις καί μελέται διά προσθήκας ή τροποποιήσεις αί όποίαι έγέγοντο κατά τό 1973 συνοψίζονται κατωτέρω:

Νομοσχέδιον περι Βιομηχανικής Καταρτίσεως

22. Αί μελέται διά τήν σύνταξιν του νομοσχεδίου περι Βιομηχανικής Καταρτίσεως συνεχίσθησαν καί συνεπληρώθησαν έντός του 1973 καί τό νομοσχέδιον κατετέθη είς τό 'Υπουργικόν Συμβούλιον δι' έγκρισιν. Περι τās άρχάς του 1974 άνεμένετο ή έγκρισις του νομοσχεδίου καί ή κατάθεσις του είς τήν Βουλήν τών 'Αντιπροσώπων πρός ψήφισιν του είς Νόμον.

Νομοσχέδια περι Ταμείων Προνοίας καί Σχέδιον Συντάξεων κατ' 'Αναλογίαν 'Αποδοχών

23. Αί διαβουλεύσεις καί έπαφαι μετά τών ένδιαφερομένων πλευρών διά τήν όριστικοποίησιν τών νομοσχεδίων περι Ταμείων Προνοίας καί περι Σχεδίου Συντάξεων κατ' 'Αναλογίαν 'Αποδοχών συνεχίσθησαν καθ' όλον τό έτος είς τούς κόλπους του 'Εργατικού Συμβουλευτικού Σώματος καί συνεπληρώθησαν. 'Η προώθησις τών νομοσχεδίων καί ή θέσπισις των είς Νόμον άποτελεί στόχον του 'Υπουργείου διά τό τρέχον έτος.

Διάταγμα περι Κατωτάτου 'Ορίου 'Ημερομισθίων

24. Περι τά τέλη Νοεμβρίου του 1973 συνεπληρώθη είδική μελέτη του 'Υπουργείου διά τήν έκδοσιν Διατάγματος καθορίζοντος κατωτάτους μισθούς δι' ώρισμένης κατηγορίας έργοδοτουμένων (γραφείς καί πωληταί). 'Η μελέτη έπρόκειτο νά τεθή ένώπιον του 'Εργατικού Συμβουλευτικού Σώματος περι τās άρχάς του 1974 μέ σκοπόν τήν έκδοσιν του Διατάγματος έντός του πρώτου τριμήνου του 1974.

Κανονισμοί διά τήν 'Ασφάλειαν, 'Υγείαν καί Εύημερίαν τών 'Εργατών

25. Διαρκούντος του 1973 έξεδόθησαν οί ακόλουθοι Κανονισμοί, οίτινες άποσκοπούν είς τήν περαιτέρω προαγωγήν τής άσφαλείας, υγείας καί εύημερίας τών εργαζομένων είς τόν τόπον τής εργασίας των:

- (α) Οί περι 'Αποδεκτών 'Επιπέδων 'Υγείας είς 'Εργοστάσια Κανονισμοί, 1973.
- (β) Οί περι 'Ελέγχου τής 'Ατμοσφαιρας καί 'Επικινδύνων Ουσιών είς 'Εργοστάσια Κανονισμοί, 1973.
- (γ) Οί περι Μεταλλείων καί Λατομείων ('Οργανισμός 'Ασφαλείας) Κανονισμοί, 1973.
- (δ) Οί περι Ξυλουργικών Μηχανημάτων Κανονισμοί, 1973.

Τροποποιήσεις του Νόμου περι 'Ετησίων 'Αδειών μετ' 'Απολαβών

26. Διά του Νόμου 5 του 1973 τό Διαιτητικόν Δικαστήριον, τό όποιον συνεστήθη δυνάμει του Νόμου περι 'Ετησίων 'Αδειών μετ' 'Απολαβών, μετωνομάσθη είς Δικαστήριον 'Εργατικών Διαφορών. Μετά τās τροποποιήσεις πάν ό,τι άφορά είς τήν σύνθεσιν καί τήν έν γένει λειτουργίαν του Δικαστηρίου προέρχεται καί ρυθμίζεται υπό τής Δικαστικής 'Εξουσίας.

27. Είς τήν άποκλειστικήν δικαιοδοσίαν του Δικαστηρίου 'Εργατικών Διαφορών ύπήχθησαν ή διάγνωσις καί άπόφασις επί -

- (α) Ἐργατικῶν διαφορῶν ἀναφυομένων ὡς ἐκ τῆς ἐφαρμογῆς τῆς νομοθεσίας περὶ Τερματισμοῦ τῆς Ἀπασχολήσεως καὶ Ἐτησίων Ἀδειῶν μετ' Ἀπολαβῶν.
- (β) Ἀπασῶν τῶν ἐργατικῶν διαφορῶν καὶ οἰουδήποτε συναφοῦς θέματος τὸ ὁποῖον παραπέμπεται πρὸς τὸ ἐν λόγῳ Δικαστήριον δυνάμει ρητῆς διατάξεως οἰουδήποτε Νόμου ἢ Κανονισμῶν.
- (γ) Πάσης ἐργατικῆς διαφορᾶς παραπεμπτομένης ὑπὸ τοῦ Ὑπουργοῦ Ἐργασίας καὶ Κοινωνικῶν Ἀσφαλίσεων, ἀφορώσης εἰς τὴν ἐπίλυσιν ἐργατικῶν διαφορῶν διὰ διαιτησίας.

IV. ΔΙΕΘΝΕΙΣ ΣΧΕΣΕΙΣ ΚΑΙ ΤΕΧΝΙΚΗ ΒΟΗΘΕΙΑ

28. Τὸ Ὑπουργεῖον διευθύνει ἀπὸ κοινοῦ μετὰ τοῦ Διεθνοῦς Γραφείου Ἐργασίας καὶ τῆς ΟΥΝΕΣΚΟ διάφορα Ἰδρύματα, κυριώτερα τῶν ὁποίων εἶναι τὸ Κέντρον Παραγωγικότητος Κύπρου, τὸ Ἰνστιτούτον Ξενοδοχειακῶν καὶ Ἐπισιτικῶν Τεχνῶν καὶ τὸ Ἀνώτερον Τεχνολογικὸν Ἰνστιτούτον.

29. Τὸ Ὑπουργεῖον πιστεύει ἀκραδάντως εἰς τὴν διατήρησιν φιλικῶν σχέσεων μετὰ διεθνῶν σωμάτων καὶ ὀργανισμῶν καὶ εἰς τὴν συνεργασίαν μετ' αὐτῶν, ὅσον ἀφορᾷ πολυμερεῖς καὶ διμερεῖς συναλλαγάς.

30. Ἡ Κύπρος μετέσχε δι' ἀντιπροσωπείας ἐκ 13 μελῶν εἰς τὴν 58ην Σύνοδον τῆς Γενικῆς Συνδιασκέψεως Ἐργασίας εἰς Γενεύην, ἣ ὁποία συνεκροτήθη τὸν Ἰούλιον τοῦ 1973. Τῆς ἀντιπροσωπείας ἡγεῖτο ὁ Ὑπουργὸς Ἐργασίας, αὕτη δὲ ἀπέτελεῖτο ἐκ τοῦ Γενικοῦ Διευθυντοῦ καὶ τοῦ Ἀνωτέρου Λειτουργοῦ Βιομηχανικῶν Σχέσεων τοῦ Ὑπουργείου, οἱ ὁποῖοι ἀντεπροσώπουν τὴν Κυβέρνησιν, τοῦ Γενικοῦ Διευθυντοῦ τῆς Ὁμοσπονδίας Ἐργοδοτῶν Κύπρου, ὡς καὶ ἄλλων Λειτουργῶν τῆς Ὁμοσπονδίας, τῆς Συνομοσπονδίας Ἐργατῶν Κύπρου καὶ τῆς Ὁμοσπονδίας Τουρκικῶν Συντεχνιῶν. Ὁ Ὑπουργὸς Ἐργασίας προσεφώνησε τὴν ὀλομέλειαν τοῦ Συνεδρίου. Ὅλα τὰ μέλη τῆς Κυπριακῆς ἀντιπροσωπείας διεδραμάτισαν ἐνεργὸν καὶ ἐποικοδομητικὸν ρόλον εἰς τὰς ἐργασίας τοῦ Συνεδρίου.

31. Μεταξὺ τῆς 2ας καὶ 7ης Ἀπριλίου 1973 συνεκροτήθη εἰς Λευκωσίαν ὑπὸ τῶν Ἠνωμένων Ἐθνῶν ἐν συνεργασίᾳ μετὰ τῆς Κυβερνήσεως τῆς Κύπρου, Συνέδριον Ἐμπειρογνομόνων ἐπὶ τῆς «Χρησιμοποίησεως Προσωπικοῦ διὰ Προγράμματα Κοινωνικῆς Ἀναπτύξεως εἰς Ὀλιγώτερον Ἀνεπτυγμένης Χώρας». Εἰς τὸ Συνέδριον μετέσχον ἐμπειρογνώμονες ἐκ διαφόρων Εὐρωπαϊκῶν χωρῶν, περιλαμβανομένης τῆς Κύπρου καὶ τῆς Ἑλλάδος, παρατηρηταὶ ἐξ Ἀφρικανικῶν καὶ Μεσανατολικῶν χωρῶν καὶ ἐκπρόσωποι τῶν Ἠνωμένων Ἐθνῶν καὶ ἄλλων διεθνῶν Ὄργανισμῶν. Ὁ Ὑπουργὸς Ἐργασίας καὶ Κοινωνικῶν Ἀσφαλίσεων ἐκήρυξε τὴν ἐναρξιν τῶν ἐργασιῶν τοῦ Συνεδρίου, τὸ ὁποῖον ἡσχολήθη μὲ τὰ ἀκόλουθα θέματα:

- Ὁργανωτικὰ καὶ διοικητικὰ πτυχὰ τῶν περιφερειακῶν προγραμμάτων κοινωνικῆς ἀναπτύξεως
- Ἀνάγκαι εἰς ἀνθρώπινον δυναμικὸν διὰ προγράμματα κοινωνικῆς ἀναπτύξεως
- Ἐπαγγελματικὴ ἐξειδίκευσις.

32. Κατὰ τὴν διάρκειαν τοῦ 1973 τὸ Ὑπουργεῖον συνέχισε τὰς προσπάθειάς του εἰς τὸν τομέα τῆς τεχνικῆς βοήθειας μετὰ χωρῶν μελῶν τοῦ Διεθνοῦς Γραφείου Ἐργασίας καὶ ἄλλων Διεθνῶν Ὄργανώσεων. Λεπτομέρειαι τῆς τεχνικῆς αὐτῆς συνεργασίας ἐμφαίνονται εἰς τὸ Παράρτημα IV.

V. ΕΚΠΑΙΔΕΥΣΙΣ ΠΡΟΣΩΠΙΚΟΥ

33. Τὸ Ὑπουργεῖον, ἀποδίδον μεγάλην σημασίαν εἰς τὴν ἐκπαίδευσιν τοῦ προσωπικοῦ, κατήρτισε καὶ ἐφήρμοσε, κατόπιν προσηκτικῆς μελέτης τοῦ θέματος ὑπὸ τῆς Συντονιστικῆς Ἐπιτροπῆς καὶ ἐν συνεννοήσει μετὰ τῆς Κλαδικῆς Ἐπιτροπῆς τοῦ Ὑπουργείου, Ἐκπαιδευτικὸν Πρόγραμμα διὰ τὸ ἔτος 1973.

34. Αἱ περιληφθεῖσαι εἰς τὸ ἐν λόγω Πρόγραμμα σειραὶ μαθημάτων καὶ ὁ σκοπὸς ἐκάστης παρατίθενται εἰς τὸ Παράρτημα V.

VI. ΤΡΙΜΕΡΗΣ ΣΥΝΕΡΓΑΣΙΑ

35. Ἀπὸ τῆς ἰδρύσεως του τὸ 1959, τὸ Ὑπουργεῖον συνεργάζεται στενῶς μετὰ τῆς βιομηχανίας, τόσοσ δὲ ἡ πολιτικὴ τοῦ ὅσον καὶ τὰ προγράμματά του διὰ τὴν ἐφαρμογὴν τῆς πολιτικῆς αὐτῆς, κατηρτίσθησαν καὶ ἐφαρμόζονται κατόπιν συνεννοήσεως καὶ μετὰ τὴν πλήρη συνεργασίαν τῶν ἐργοδοτικῶν καὶ ἐργατικῶν ὀργανώσεων εἰς τὴν Κύπρον.

36. Σήμερον λειτουργεῖ ἐν Παγκύπριον δίκτυον μονίμων τριμερῶν Ἐπιτροπῶν αἱ ὁποῖαι συμβουλευοῦν τὸ Ὑπουργεῖον καὶ συμπαρίστανται εἰς τὸ ἔργον του. Κατάλογος τῶν Ἐπιτροπῶν αὐτῶν ὡς καὶ τῶν μονίμων Ἐπιτροπῶν εἰς τὰς ὁποίας συμμετέχουν μόνον λειτουργοὶ τοῦ Ὑπουργείου, συνοψίζων τὰς ἀρμοδιότητας καὶ δραστηριότητάς των, ἐπισυνάπτεται ὡς Παράρτημα VI. Αἱ Ἐπιτροπαὶ αὗται ἰδρύθησαν εἴτε βάσει νομοθεσίας εἴτε βάσει διοικητικῶν διευθετήσεων.

VII. ΕΡΓΑΤΙΚΑΙ ΕΚΔΟΣΕΙΣ

37. Τὸ Ὑπουργεῖον ἐκδίδει ἀνελλιπῶς τὴν Ἐτησίαν Ἐκθεσίαν του ἐντὸς τοῦ πρώτου τριμήνου ἐκάστου ἔτους καὶ Μηνιαῖον Δελτίον, τὸ ὁποῖον ἀπὸ τοῦ Ἰανουαρίου τοῦ 1973 κατέστη τριμηνιαία ἐκδοσις, μετονομασθὲν εἰς Τριμηνιαῖον Δελτίον. Ἐκδίδει ὡσαύτως ἀριθμὸν μελετῶν ἐπὶ θεμάτων ἀπτομένων τῆς πολιτικῆς καὶ δραστηριοτήτων του. Κατάλογος τῶν ἐκδόσεων τοῦ 1973 ἐμφαίνεται εἰς τὸ Παράρτημα VII.

ΚΕΦΑΛΑΙΟΝ ΙΙ. ΑΠΑΣΧΟΛΗΣΙΣ

ΓΕΝΙΚΑ ΣΤΟΙΧΕΙΑ ΕΠΙ ΤΗΣ ΑΠΑΣΧΟΛΗΣΕΩΣ

38. Συνθήκαι υπερπλήρους απασχολήσεως έπεκράτησαν και κατά τὸ ἔτος 1973. Ὁ ἀριθμὸς τῶν απασχολουμένων κατά κλάδον οικονομικῆς δραστηριότητος κατά τὰ πέντε τελευταῖα ἔτη ὑπελογίσθη ὡς δεικνύει ὁ κατωτέρω πῖναξ:—

Κατηγορίαι κατά κλάδον οικονομικῆς δραστηριότητος	1969 χιλιάδες	1970 χιλιάδες	1971 χιλιάδες	1972 χιλιάδες	1973* χιλιάδες
0. Γεωργία, Δάση, Ἀλιεία	96,7	96,2	96,2	95,5	94,0
1. Μεταλλεία – Λατομεῖα	4,9	4,9	4,2	3,9	3,6
2/3. Μεταποιήσις	34,1	35,4	36,3	37,3	37,9
4. Κατασκευαί	25,2	25,5	26,0	25,3	26,4
5. Ἡλεκτρισμὸς, Φωταερίου & Ὑπηρεσίαι Ὑδρεύσεως & Ὑγιεινῆς	1,2	1,3	1,3	2,5	2,5
6. Χονδρικὸν & Λειανικὸν Ἐμπόριον	21,3	21,2	21,6	21,4	21,5
7. Τράπεζαι, Ἀσφάλειαι & Ὑποθέσεις Ἀκινήτων	2,3	2,5	2,6	2,7	2,8
8. Μεταφοραί & Ἐπικοινωνίαι	11,2	11,3	11,4	11,4	11,4
9. Δημοσίαι Διοικήσις	7,5	8,0	9,2	9,6	10,1
10. Ὑπηρεσίαι	34,4	35,6	36,9	39,0	41,1
11. Βρεττανικαί Στρατιωτικαί Ἀρχαί	6,2	6,4	6,4	6,2	6,0
Σύνολον ἐπικερδῶς απασχολουμένου πληθυσμοῦ	245,0	248,3	252,1	254,8	257,3
12. Ἄλλοι*	20,2	21,0	20,9	20,3	21,0
Σύνολον Οἰκονομικῶς Ἐνεργοῦ Πληθυσμοῦ	265,2	269,3	273,0	275,1	278,3

* Σημ. 1. Ἡ κατηγορία 12 (Ἄλλοι) περιλαμβάνει τοὺς ὑπηρετοῦντας εἰς τὴν Ἐθνικὴν Φρουράν, τοὺς ἀνέργους Τουρκοκυπρίους (μὴ ἐγγεγραμμένους) ὡς ἐπίσης καὶ τοὺς ἐγγεγραμμένους ἀνέργους.

2. Τὰ στατιστικὰ στοιχεῖα διὰ τὸ ἔτος 1973 ὑπόκεινται εἰς ἀναθεώρησιν.

39. Ὡς ἐμφαίνεται ἐκ τοῦ ἀνωτέρω πῖνακος, κατά τὸ ὑπὸ ἐπισκόπησιν ἔτος ὁ οἰκονομικῶς ἐνεργὸς πληθυσμὸς ηὔξηθη κατά 1,2% ἐν συγκρίσει πρὸς τὸ 1972. Τὸ μεγαλύτερον μέρος τοῦ οἰκονομικῶς ἐνεργοῦ πληθυσμοῦ ἤσχολεῖτο εἰς τὴν γεωργίαν. Αἱ Ὑπηρεσίαι καὶ Κατασκευαί παρουσίασαν τὴν μεγαλυτέραν αὔξησιν ὅσον ἀφορᾷ τὴν απασχόλησιν προσωπικοῦ, τὰ δὲ Μεταλλεία – Λατομεῖα καὶ ἡ Γεωργία, Δάση, Ἀλιεία μείωσιν.

40. Ἡ Κυβέρνησις παραμένει ὁ μεγαλύτερος ἐργοδότης ἐν Κύπρῳ ὁ δὲ ἀριθμὸς τῶν ὑπὸ τῆς Κυβερνήσεως απασχολουμένων κατά τὸ τέλος τοῦ Δεκεμβρίου, 1973, ἦτο 22.749 ἐν συγκρίσει πρὸς 21.820 κατά τὸ 1972. Εἰς τοὺς ἀριθμοὺς

αυτούς περιλαμβάνονται 5.494 βιομηχανικοί εργάται και 2.126 προσωρινοί γραφείς και τεχνικοί, εν συγκρίσει πρὸς 5.470 και 2.207, ἀντιστοίχως, κατὰ τὸ 1972. Ὁ μέσος ἀριθμὸς ἀπασχολουμένων προσώπων ὑπὸ τῶν Βρετανικῶν Στρατιωτικῶν Ἀρχῶν (περιλαμβανομένου τοῦ προσωπικοῦ τῶν Ἡνωμένων Ἐθνῶν καὶ Ν.Α.Α.Φ.Ι.) κατὰ τὸ 1973, ἦτο 6.956 ἐν συγκρίσει πρὸς 6.839 κατὰ τὸ 1972.

41. Διὰ λεπτομερείας ἀναφορικῶς πρὸς τὴν ἀπασχόλησιν εἰς Κυβερνητικὰ Τμήματα, Μεταλλεῖα καὶ Βρετανικὰ Στρατιωτικὰ Ἀρχὰς, ἴδε Πίνακα 1. ΠΙΝΑΞ ὑπ' ἀρ. 1

ΕΓΓΕΓΡΑΜΜΕΝΟΙ ΑΝΕΡΓΟΙ

42. Ὁ μηνιαῖος μέσος ὄρος τῶν ἐγγεγραμμένων ὡς ἀνέργων ἦτο 3.314, ἦτοι 1,2% ἐπὶ τοῦ οἰκονομικῶς ἐνεργοῦ πληθυσμοῦ, ἐν συγκρίσει πρὸς 2.524 ἢ 0,9% κατὰ τὸ 1972. Σχετικὴ αὐξήσις τῶν ἀνέργων ἐσημειώθη κατὰ τοὺς μῆνας Ἰούλιον, Αὐγουστον καὶ Σεπτέμβριον, τοῦ ποσοστοῦ ἀνεργίας ἀνελθόντος εἰς 1,6%, 1,8% καὶ 1,6% ἀντιστοίχως, μείωσις δὲ κατὰ τοὺς μῆνας Μάρτιον, Ἀπρίλιον καὶ Μάϊον, τοῦ ποσοστοῦ κατελθόντος εἰς 0,8%.

43. Παρὰ τὸ γεγονός ὅτι κατὰ τὴν τελευταίαν πενταετίαν ἡ ἀνεργία ἐν Κύπρῳ κατῆλθεν εἰς ποσοστὸν κυμαινόμενον περίξ τοῦ 1% τοῦ οἰκονομικῶς ἐνεργοῦ πληθυσμοῦ, παρατηρήθη διαρθρωτικὴ ἀλλαγὴ ταύτης, ἴδια δὲ ἠυξήθη σημαντικῶς ὁ ἀριθμὸς τῶν ἐγγεγραμμένων ὡς ἀνέργων πτυχιούχων. Ἡ αὐξήσις τῆς ἀνεργίας κατὰ τοὺς θερινοὺς μῆνας ὀφείλεται κυρίως εἰς τὴν ἐγγραφὴν ἀποφοίτων σχολῶν μέσης παιδείας, ἀποφοίτων πανεπιστημίων καὶ ἀπολυθέντων ἐκ τῆς Ἐθνικῆς Φρουρᾶς, ἡ δὲ ἐλάττωσις κατὰ τοὺς ἐαρινοὺς μῆνας εἰς τὴν ἠύξη-μένην δραστηριότητα ὄλων σχεδὸν τῶν τομέων οἰκονομικῆς δραστηριότητος.

44. Ἐκ τῶν ἐγγεγραμμένων ὡς ἀνέργων 1.542 (46,2%) ἦσαν θήλεις καὶ 2.257 (68,1%) προήρχοντο ἀπὸ τὴν ὑπαιθρον.

45. Περί τῆς ἀνεργιακῆς καταστάσεως ἀπὸ τοῦ 1967 καὶ ἐντεῦθεν ἴδε Πίνακα 2, καὶ περὶ τῆς γεωγραφικῆς κατανομῆς τῆς ἀνεργίας ἴδε Πίνακα 3. ΠΙΝΑΚΕΣ ὑπ' ἀρ. 2, 3

46. Κατὰ τὸ 1973 ποσοστὸν 66,4% τῶν ἐγγεγραμμένων ὡς ἀνέργων παρέμειναν ἀνεργοὶ διὰ περίοδον μέχρι 3 μηνῶν. Τὸ μεγαλύτερον ποσοστὸν ἀνεργίας παρουσιάσθη εἰς ἄτομα ἡλικίας μεταξὺ 20 καὶ 39 ἐτῶν (συγκεκριμένως ποσοστὸν 52,1% τῶν ἐγγεγραμμένων ὡς ἀνέργων), ἐνῶ δι' ἄτομα ἡλικίας 40-59 τὸ σχετικὸν ποσοστὸν ἦτο 22,3%, δι' ἄτομα ἡλικίας κάτω τῶν 20 ἐτῶν 18,5% καὶ δι' ἄτομα ἄνω τῶν 60 ἐτῶν 7,1%.

47. Οἱ νεοεισερχόμενοι εἰς τὴν ἀγορὰν ἀπετέλουν τὸ 42,7% τῶν ἐγγεγραμμένων ὡς ἀνέργων, ἐξ αὐτῶν δὲ 17% ἦσαν ἀπόφοιτοι σχολῶν μέσης παιδείας καὶ 10,1% ἀπόφοιτοι Κολλεγίων καὶ Πανεπιστημίων. Οἱ ἀπολυθέντες ἐκ τῆς Ἐθνικῆς Φρουρᾶς ἐγγεγραμμένοι ὡς ἀνεργοὶ ἀπέτέλουν τὸ 8,6%.

48. Διὰ περαιτέρω λεπτομερείας ἀναφορικῶς πρὸς τὴν ἀνεργιακὴν κατάσταση κατὰ τὸ 1973 ἴδε Πίνακας 4, 5, 6, καὶ 7. ΠΙΝΑΚΕΣ ὑπ' ἀρ. 4-7

ΚΕΝΑΙ ΘΕΣΕΙΣ ΚΑΙ ΤΟΠΟΘΕΤΗΣΕΙΣ

49. Συνολικῶς ἐγνωστοποιήθησαν 8.884 κεναὶ θέσεις εἰς τὰ Ἐπαρχιακὰ Γραφεῖα Ἐργασίας καὶ Κοινωνικῶν Ἀσφαλίσεων κατὰ τὴν διάρκειαν τοῦ 1973, ἐν συγκρίσει πρὸς 9.585 κατὰ τὸ 1972, 11.001 κατὰ τὸ 1971, 11.609 κατὰ τὸ 1970, 11.788 κατὰ τὸ 1969, καὶ 11.119 κατὰ τὸ 1968. Κατὰ τὴν αὐτὴν χρονικὴν περίοδον ἐτοποιήθησαν εἰς διαφόρους θέσεις 6.707 πρόσωπα, ἐν συγκρίσει

πρὸς 7.051 τὸ 1927, 8.530 κατὰ τὸ 1971, 9.319 κατὰ τὸ 1970, 9.671 κατὰ τὸ 1969 καὶ 9.914 τὸ 1968.

50. Αἱ τοποθετήσεις εἰς τὸν ἰδιωτικὸν τομέα κατὰ τὸ ὑπὸ ἐπισκόπησιν ἔτος ἀνῆλθον εἰς 3.365 (50,2% ἐπὶ τοῦ συνόλου) καὶ εἰς κρατικούς καὶ ἡμικρατικούς ὀργανισμούς εἰς 2.917 (43,5%) ἐν συγκρίσει πρὸς 3.609 (51,1%) καὶ 3.029 (42,9%), ἀντιστοίχως, κατὰ τὸ προηγούμενον ἔτος.

ΠΙΝΑΞ
ὑπ' ἀρ. 8

51. Περὶ τῶν γνωστοποιηθεισῶν καὶ πληρωθεισῶν θέσεων ἀπὸ τοῦ 1967, ἴδε Πίνακα 8.

ΕΠΑΓΓΕΛΜΑΤΑ ΠΑΡΟΥΣΙΑΖΟΝΤΑ ΖΗΤΗΣΙΝ

52. Μεγάλη ἔλλειψις παρατηρήθη ὡς καὶ εἰςπραηγούμενα ἔτη δι' εἰδικευμένους τεχνίτας ὡς ἐπίσης διὰ τεχνικούς μέσου ἐπιπέδου. Εἰς τὴν κατηγορίαν τῶν ἐπιστημονικῶν ἐπαγγελμάτων ἢ προσφορὰ ὑπῆρξε ὑψηλότερα τῆς ζητήσεως. Σχετικὴ ζήτησις παρατηρήθη εἰς ὠρισμένης κατηγορίας προσοντούχων μηχανικῶν καὶ λογιστῶν καὶ εἰς ἐξειδικευμένον διευθυντικὸν καὶ διοικητικὸν προσωπικόν.

ΑΠΑΣΧΟΛΗΣΙΣ ΑΠΟΦΟΙΤΩΝ ΣΧΟΛΩΝ ΜΕΣΗΣ ΠΑΙΔΕΙΑΣ

53. Τὸ φαινόμενον τῆς ἀνεργίας μεταξὺ τῶν ἀποφοίτων σχολῶν μέσης παιδείας ἐσημείωσε περαιτέρω ὕφεις κατὰ τὸ 1973. Τὸ ποσοστὸν τοῦ μέσου ὄρου τῶν ἀνέργων ἀποφοίτων ἐπὶ τοῦ συνόλου τῶν ἀνέργων ἦτο 31% τὸ 1969, 27,1% τὸ 1970, 23,4% τὸ 1971, 27% τὸ 1972 καὶ 21,7% τὸ 1973.

54. Ἡ παρατηρηθεῖσα βελτίωσις τῆς καταστάσεως δύναται νὰ ἀποδοθῆ κυρίως εἰς (α) τὴν ὑποχώρησιν τῆς προκαταλήψεως ἐκ μέρους τῶν ἀποφοίτων εἰς ὅτι ἀφορᾷ τὴν κατάρτισιν των εἰς τεχνικά ἐπαγγέλματα, (β) τὴν ἀνάπτυξιν τῆς οἰκονομίας τῆς νήσου καὶ τὴν δημιουργίαν περισσοτέρων εὐκαιριῶν ἀπασχολήσεως καὶ (γ) τὴν αὔξησιν τοῦ ἀριθμοῦ τῶν σπουδαζόντων εἰς Ἀνωτέρας καὶ Ἀνωτάτας Σχολὰς τοῦ ἐξωτερικοῦ.

55. Εἶναι χαρακτηριστικὴ ἢ εὐνοϊκὴ ἀνταπόκρισις τῶν ἀποφοίτων ὅσον ἀφορᾷ τὴν συμμετοχὴν των εἰς διάφορα προγράμματα ἐπαγγελματικῆς κατάρτισεως, τὰ ὅποια διοργάνωσε τὸ Ὑπουργεῖον κατὰ τὸ ὑπὸ ἐπισκόπησιν ἔτος. Εἰς τοῦτο συνέβαλον καὶ αἱ προσπάθειαι διαφωτίσεως τοῦ Κλάδου Ἀπασχολήσεως.

56. Τὸ πρόβλημα τῆς ἀπασχολήσεως ἀποφοίτων μέσης ἐκπαιδεύσεως ἀφορᾷ κυρίως τὰς θήλεις ἀποφοίτους, αἱ ὅποιαὶ ἐπιζητοῦν ἀπασχολήσιν μόνον εἰς γραφειακὰ ἐπαγγέλματα. Κατὰ τὸ 1973, ποσοστὸν 68% τῶν ἐγγεγραμμένων ὡς ἀνέργων ἀποφοίτων ἦσαν θήλεις ἔναντι 70,1% κατὰ τὸ 1972.

ΜΕΤΑΝΑΣΤΕΥΣΙΣ

57. Ὡς ἀποτέλεσμα τῶν ἐπικρατουσῶν συνθηκῶν ἀπασχολήσεως ὁ ἀριθμὸς τῶν προσώπων τὰ ὅποια μετηνάστευσαν διετηρήθη καὶ κατὰ τὸ ὑπὸ ἐπισκόπησιν ἔτος εἰς χαμηλὰ ἐπίπεδα ἐν συγκρίσει πρὸς τὰ πρῶτα ἔτη τῆς ἀνακηρύξεως τῆς Δημοκρατίας. Οὕτω ὁ ἀριθμὸς τῶν μεταναστῶν ἦτο 1.312, δηλ. ποσοστὸν 0,2% ἐπὶ τοῦ ὅλικου πληθυσμοῦ, ἐν συγκρίσει πρὸς 1.318 (0,2%) τὸ 1972, 2.271 (0,35%) τὸ 1971 καὶ 13.489 (2,3%) τὸ 1961.

ΕΙΔΙΚΑΙ ΠΕΡΙΠΤΩΣΕΙΣ

58. Συνολικῶς 59 πρόσωπα ἀποτελοῦντα «Εἰδικὸς Περιπτώσεις» ἔτοπο-

θετήθησαν εις τὸν δημόσιον ἢ ἰδιωτικὸν τομέα κατὰ τὸ 1973. «Εἰδικὰς περιπτώσεις» ἀποτελοῦν πρόσωπα τὰ ὁποῖα λόγω διανοητικῶν ἢ σωματικῶν ἀναπηριῶν συναντοῦν δυσκολίας εἰς τὴν εὐρεσιν ἀπασχολήσεως καὶ τὰ ὁποῖα διὰ τοῦτο τυγχάνουν εἰδικῆς μεταχειρίσεως. Περισσότεραι λεπτομέρειαι παρατίθενται εἰς τὸν Πίνακα 9.

ΠΙΝΑΞ
ὑπ' ἀρ. 9

ΑΠΑΣΧΟΛΗΣΙΣ ΛΙΜΕΝΕΡΓΑΤΩΝ

59. Εἰς ἕκαστον τῶν κυριωτέρων λιμένων τῆς Νήσου, ἦτοι τῆς Λεμεσοῦ, Ἀμμοχώστου καὶ Λάρνακος, λειτουργεῖ Κλάδος τῆς Ὑπηρεσίας Ἀπασχολήσεως διὰ τὴν τοποθέτησιν λιμενεργατῶν.

60. Ὁ λιμὴν τῆς Ἀμμοχώστου παρουσιάζει τὴν μεγαλυτέραν ἀπασχόλησιν λιμενεργατῶν. Εἰς τὸν Πίνακα 10 παρατίθενται στατιστικὰ στοιχεῖα περὶ τῆς ἀπασχολήσεως λιμενεργατῶν κατὰ λιμένα.

ΠΙΝΑΞ
ὑπ' ἀρ. 10

ΥΠΗΡΕΣΙΑΙ ΠΡΟΣ ΑΠΟΦΟΙΤΟΥΣ ΑΝΩΤΕΡΩΝ ἢ ΑΝΩΤΑΤΩΝ ΣΧΟΛΩΝ

61. Εἰδικαὶ ὑπηρεσίαι προσφέρονται εἰς πρόσωπα τὰ ὁποῖα κατέχουν πανεπιστημιακὰ, διοικητικὰ ἢ ἀνώτερα τεχνικὰ προσόντα καὶ τὰ ὁποῖα ζητοῦν ἀπασχόλησιν μέσῳ τῶν εἰς τὰς Ἐπαρχίας λειτουργουσῶν Ὑπηρεσιῶν Ἀπασχολήσεως.

62. Εἰδικὸν Μητρώον τῆς ἄνω κατηγορίας προσώπων τηρεῖται εἰς τὰ Κεντρικὰ Γραφεῖα τοῦ Ὑπουργείου, βάσει δὲ τούτου ἐκδίδονται καὶ ἀποστέλλονται πρὸς ὅλα τὰ Ἐπαρχιακὰ Γραφεῖα Ἐργασίας καὶ Κοινωνικῶν Ἀσφαλίσεων, καθ' ἕκαστον μῆνα, ἀναφορὰ ἐπὶ τῆς καταστάσεως ἀπασχολήσεως τῶν προσώπων αὐτῶν. Τοιαῦται καταστάσεις ἀποστέλλονται ἀνὰ τρίμηνον εἰς τοὺς κυριωτέρους ἐργοδότης ἐν Κύπρῳ οἱ ὁποῖοι δυνατὸν νὰ ἐνδιαφέρωνται ὅπως ἀπασχολήσουν τοιαῦτα πρόσωπα.

63. Κατὰ τὸ ὑπὸ ἐπισκόπησιν ἔτος ὁ κατὰ μῆνα μέσος ὅρος τῶν ἐγγραφέντων δι' εὐρεσιν ἀπασχολήσεως εἰς τὸ Εἰδικὸν Μητρώον ἦτο 453.

64. Κατωτέρω ἐμφαίνεται ὁ μέσος ὅρος τῶν ἐγγραφέντων κατὰ μῆνα ὡς ἀνέργων ἐκ τῆς ἐν λόγω κατηγορίας προσώπων, διὰ τὰ ἔτη 1969-1973:

Ἔτος	1969	1970	1971	1972	1973
Μηνιαῖος μέσος ὅρος ἐγγραφέντων ἀνέργων	78	107	183	296	453

65. Μεγαλυτέρας δυσκολίας ὅσον ἀφορᾷ τὴν τοποθέτησιν των εἰς ἀπασχόλησιν συναντοῦν πρόσωπα κατέχοντα δίπλωμα ἢ τίτλον εἰς τὴν γεωπονίαν, μαθηματικά, φυσικά, φυσιογνωστικά, ἐμποριολογίαν καὶ γενικῶς πρόσωπα ἀναζητοῦντα ἐκπαιδευτικὴν σταδιοδρομίαν.

ΕΙΔΙΚΗ ΜΕΛΕΤΗ ΔΙΑ ΤΟΥΣ ΑΠΟΦΟΙΤΟΥΣ ΠΑΝΕΠΙΣΤΗΜΙΩΝ

66. Ὑπὸ εἰδικῶς συσταθείσης ἐπιτροπῆς ἐκ Λειτουργῶν τοῦ Ὑπουργείου, ἐγένετο εἰδικὴ μελέτη ἐν σχέσει πρὸς τὸ θέμα τῆς ἀπασχολήσεως ἐχόντων πανεπιστημιακὰ προσόντα. Ἡ ἐκθεσις ἐτέθη ἐνώπιον τῆς ἀρμοδίας ἐξ Ὑπουργῶν Ἐπιτροπῆς διὰ μελέτην καὶ λήψιν ἀποφάσεων.

ΕΠΑΓΓΕΛΜΑΤΙΚΟΣ ΠΡΟΣΑΝΑΤΟΛΙΣΜΟΣ

67. Αἱ δραστηριότητες τῆς Ὑπηρεσίας εἰς τὸν τομέα τοῦ Ἐπαγγελματικοῦ Προσανατολισμοῦ κατὰ τὸ παρελθὸν ἔτος συνίσταντο εἰς ἐπισκέψεις εἰς σχολὰς μέσης καὶ στοιχειώδους παιδείας, εἰς τὰς ὁποίας ἐγένοντο ὀμιλίαι ἐπὶ τῶν προ-

οπτικῶν ἀπασχολήσεως εἰς τὴν βιομηχανίαν, εἰς διαφωτιστικὰς ὁμιλίας διὰ τῶν μέσων μαζικῆς ἐπικοινωνίας, εἰς παροχὴν συμβουλῶν διὰ τὴν ἐκλογὴν σταδιοδρομίας μέσῳ προσωπικῶν συνεντεύξεων, εἰς ἐκδοσὶν φυλλαδίων καὶ ἄλλης διαφωτιστικῆς ὕλης, ὡς καὶ εἰς κυκλοφορίαν διαφόρων στατιστικῶν στοιχείων. Ἐπὶ τοῦ προκειμένου ἡ Ὑπηρεσία συνειργάσθη μετὰ τῶν ἀρμοδίων Ἐκπαιδευτικῶν Ἀρχῶν.

68. Ὑπηρεσίαι Ἐπαγγελματικοῦ Προσανατολισμοῦ προσφέρονται τόσον εἰς τὰς διαφόρους Ἐπαρχίας ὅσον καὶ εἰς τὰ Κεντρικὰ Γραφεῖα τοῦ Ὑπουργείου, ἐντὸς τῶν πλαisiῶν τῶν δραστηριοτήτων τοῦ Κλάδου Ἀπασχολήσεως, παρ' ὅλον ὅτι δὲν ἔχει εἰσέτι συσταθῆ ἑξειδικευμένη Ὑπηρεσία.

69. Διαρκούντος τοῦ 1973 ἐξησφαλίσθησαν αἱ ὑπηρεσίαι ἐμπειρογνώμονος ἐξ Ἑλλάδος, ἥτις μελετήσασα τὰ ἐν Κύπρῳ δεδομένα ὑπέβαλεν ἔκθεσιν διὰ τὴν ὀργάνωσιν, λειτουργίαν καὶ ἐπ'ἀνδρωσιν Ὑπηρεσίας Ἐπαγγελματικοῦ Προσανατολισμοῦ εἰς τὸ Ὑπουργεῖον. Διὰ περισσοτέρας λεπτομερείας ἴδε Πρόλογον καὶ Παράρτημα IV, μέρος VI.

ΣΥΜΒΟΥΛΕΥΤΙΚΑΙ ΕΠΙΤΡΟΠΑΙ ΤΩΝ ΕΠΑΡΧΙΑΚΩΝ ΓΡΑΦΕΙΩΝ ΕΡΓΑΣΙΑΣ ΚΑΙ ΚΟΙΝΩΝΙΚΩΝ ΑΣΦΑΛΙΣΕΩΝ

70. Εἰς ἕκαστον Γραφεῖον Ἐργασίας καὶ Κοινωνικῶν Ἀσφαλίσεων, λειτουργεῖ Συμβουλευτικὴ Ἐπιτροπὴ ἀπαρτιζομένη ἐξ ἴσου ἀριθμοῦ ἀντιπροσώπων τῶν ἐργατῶν καὶ ἐργοδοτῶν. Αἱ ἐν λόγῳ Ἐπιτροπαὶ συνήρχοντο κατὰ τακτικὰ χρονικὰ διαστήματα κατὰ τὸ ὑπὸ ἐπισκόπησιν ἔτος καὶ συνεζήτησαν διάφορα θέματα ἀφορῶντα τὴν ὀργάνωσιν καὶ λειτουργίαν τῶν Ὑπηρεσιῶν Ἀπασχολήσεως εἰς τὴν Ἐπαρχίαν των, ὑπέβαλον δὲ διαφόρους εἰσηγήσεις πρὸς τὸ Ὑπουργεῖον ἐπὶ τῆς πολιτικῆς τῆς Ὑπηρεσίας Ἀπασχολήσεως.

71. Μεταξὺ τῶν θεμάτων τὰ ὁποῖα συνεζητήθησαν κατὰ τὸ 1973 ὑπὸ τῶν ἐν λόγῳ Ἐπιτροπῶν ἦσαν καὶ τὰ ἀκόλουθα: Ἀπασχόλησις ἐπιστημόνων, ἀπασχόλησις νοσοκόμων εἰς τὸν ἰδιωτικὸν τομέα, ἐπαγγελματικὸς προσανατολισμὸς, ἀνεργικὰ κατάστασις, προγραμματισμὸς εἰδικεύσεων εἰς τὸ Σῦστημα Μαθητείας, ἀποκατάστασις ἀναπήρων, προγράμματα ταχυρῦθμου ἐκπαίδευσως κ.ἄ.

72. Ὑπὸ τῶν Ἐπιτροπῶν ὑπεβλήθησαν ὠρισμένοι εἰσηγήσεις αἱ κυριώτεραι τῶν ὁποίων ἀφεώρων τὴν ἀπασχόλησιν ἀνέργων ἐπιστημόνων καὶ ἀνέργων νοσοκόμων. Αἱ εἰσηγήσεις τῶν ἐπιτροπῶν ὑπῆρξαν λίαν χρήσιμοι καὶ ἐπικοινωνητικαὶ καὶ ἐξητάσθησαν μετὰ πάσης προσοχῆς ὑπὸ τοῦ Ὑπουργείου.

ΕΠΑΓΓΕΛΜΑΤΙΚΗ ΑΠΟΚΑΤΑΣΤΑΣΙΣ ΑΝΑΠΗΡΩΝ

73. Τὸ Κέντρον Ἀποκαταστάσεως Ἀναπήρων ἐμπίπτει διοικητικῶς εἰς τὴν ἀρμοδιότητα τοῦ Κλάδου Ἀπασχολήσεως, διοικεῖται δὲ ὑπὸ Διοικητικοῦ Συμβουλίου εἰς τὸ ὁποῖον ἐκπροσωποῦνται ἡ Κυβέρνησις, οἱ ἐργοδοταὶ καὶ αἱ συντεχνίαι. Περὶ τὰ τέλη τοῦ 1973 τὸ Κέντρον συνεπλήρωσε πέντε ἔτη ἐπιτυχῶς λειτουργίας.

74. Διαρκούντος τοῦ ὑπὸ ἐπισκόπησιν ἔτους 62 ἀνάπηρα πρόσωπα συνεπλήρωσαν τὴν ἐκπαίδευσίν των εἰς τὸ Κέντρον, ἐνῶ κατὰ τὴν 31ην Δεκεμβρίου συνεχίζετο ἡ ἐκπαίδευσις 22 προσώπων εἰς τοὺς κλάδους: ὕφαντικῆς, πλεκτικῆς, ταπητουργίας, χειρισμοῦ ραπτομηχανῶν, λευκοσιδηουργίας, ξυλουργικῆς, κατασκευῆς βουρτσῶν καὶ κατασκευῆς μικρῶν πολυφώτων καὶ ἄλλων ἀντικειμένων χειροτεχνίας. Εἰς τὰς εἰδικότητας αὐτὰς εἰδικεύθησαν μέχρι σήμερον 92 συνολικῶς πρόσωπα τὰ ὁποῖα ἀνέλαβον ἐργασίαν, 55 μὲν εἰς τὴν βιομηχανίαν 37 δὲ ὡς κατ' οἶκον ἀπασχολούμενοι.

ΚΕΦΑΛΑΙΟΝ ΙΙΙ. ΒΙΟΜΗΧΑΝΙΚΗ ΚΑΤΑΡΤΙΣΙΣ ΚΑΙ ΑΝΑΠΤΥΞΙΣ ΔΙΕΥΘΥΝΣΕΩΣ

I. ΣΥΣΤΗΜΑ ΜΑΘΗΤΕΙΑΣ

75. Τὸ Σύστημα Μαθητείας, τὸ ὁποῖον σήμερον ἀποτελεῖ κοινὸν σχέδιον τῶν Ὑπουργείων Ἔργασίας καὶ Παιδείας, βασικοὺς σκοποὺς ἔχει:—

- (α) τὴν αὐξησην τοῦ ἀριθμοῦ τῶν εἰδικευμένων ἐργατῶν εἰς τὴν βιομηχανίαν, καὶ
- (β) τὴν ἀνύψωσιν τῆς τεχνικῆς στάθμης τῶν νεαρῶν ἐργαζομένων εἰς τὴν βιομηχανίαν, ἐπὶ τῇ βάσει τῶν συγχρόνων ἀντιλήψεων καὶ μεθόδων παραγωγῆς, πρὸς τὸν σκοπὸν αὐξήσεως τῆς παραγωγικότητος καὶ τῆς ἱκανοποιήσεως τῶν ἀναγκῶν τῆς βιομηχανίας εἰς τεχνικὸν προσωπικόν.

76. Εἰς τὸ Σύστημα Μαθητείας γίνονται δεκτοὶ νεαροὶ ἡλικίας 14—18 ἐτῶν, οἱ ὅποιοι κατόπιν συμφωνίας μετὰ τῶν ἐργοδοτῶν τῶν παρακολουθοῦν μαθήματα ἅπαξ ἢ δις τῆς ἐβδομάδος, ἀναλόγως τῆς περιπτώσεως, εἰς τὰς Τεχνικὰς Σχολὰς κατὰ τὰς συνήθεις ἐργασίμους ὥρας. Ἡ Κυβέρνησις ἀναλαμβάνει τὰ ἐξοδα κατάρτισεως, οἱ δὲ ἐργοδοταὶ καταβάλλουν εἰς τοὺς μαθητευομένους τὰ κανονικὰ ἡμερομίσθια τῶν ἡμερῶν κατὰ τὰς ὁποίας οὗτοι φοιτοῦν εἰς τὴν Τεχνικὴν Σχολὴν τῆς ἐπαρχίας τῶν. Ἡ περίοδος κατάρτισεως ποικίλλει ἀναλόγως τῆς εἰδικεύσεως, εἰς τὰς πλείστας ὅμως τῶν εἰδικεύσεων αὕτη εἶναι τριετής.

77. Τὸ Σύστημα Μαθητείας ἤρχισε λειτουργοῦν τὸ 1963 μὲ 66 μαθητευομένους εἰς 5 εἰδικεύσεις εἰς τὴν Λευκωσίαν καὶ Λεμεσό.

78. Ἡ ἀριθμητικὴ αὐξησης τῶν εἰδικοτήτων, μαθητευομένων καὶ ἀποφοίτων κατ' ἔτος ἔχει ὡς ἀκολούθως:—

Ε Τ Ο Σ	Ἀρ. Εἰδικεύσεως	Ἀρ. Μαθητευομένων	Ἀρ. Ἀποφοίτων
1963	5	66	—
1964	7	152	—
1965	7	209	—
1966	9	265	23
1967	11	557	71
1968	10	561	58
1969	11	672	65
1970	11	914	147
1971	13	1081	132
1972	13	1006	156
1973	13	1093	216

79. Ἀπὸ τῆς ἐνάρξεως τῆς λειτουργίας του τὸ Σύστημα Μαθητείας ἔδωκεν εἰς τὴν βιομηχανίαν 868 εἰδικευμένους τεχνίτας. Ὁ ἀριθμὸς τῶν μαθητευομένων κατὰ τὸ τέλος τοῦ 1973 ἦτο 1072.

80. Ἐκ τῶν 1093 ἐγγραφέντων κατὰ τὸ σχολικὸν ἔτος 1973/74 εἰς τὸ Σύστημα Μαθητείας μαθητευομένων οἱ 528 ἢ 48,3% ἦσαν ἀπόφοιτοι Δημοτικοῦ ἢ

Ὁκταταξίου Σχολείου, οἱ δὲ ὑπόλοιποι 565 ἢ 51,7% εἶχον διακόψει τὴν μόρφωσίν των εἰς Σχολὰς Μέσης Παιδείας.

81. Τὴν 26ην Σεπτεμβρίου 1973 ὠργανώθη εἰς τὴν Τεχνικὴν Σχολὴν Λευκωσίας τελετὴ ἐπὶ τῇ συμπληρώσει μιᾶς δεκαετίας ἀπὸ τῆς ἐνάρξεως τῆς λειτουργίας τοῦ Συστήματος Μαθητείας.

II. ΠΡΟΓΡΑΜΜΑ ΤΑΧΥΡΡΥΘΜΟΥ ΒΙΟΜΗΧΑΝΙΚΗΣ ΚΑΤΑΡΤΙΣΕΩΣ ΔΙΑ ΤΥΠΟΓΡΑΦΟΥΣ

82. Ἐντὸς τῶν πλαισίων τοῦ ἀνωτέρω προγράμματος συνεπληρώθη τὴν 3ην Μαρτίου 1973 ἡ πρώτη ἐξάμηνος σειρὰ μαθημάτων τὴν ὁποίαν παρηκολούθησαν 10 ἄτομα, τυχόντα σχετικοῦ Πιστοποιητικοῦ. Ἄπαντες οἱ ἐν λόγῳ ἀπόφοιτοι ἐτοποθετήθησαν εἰς τὴν βιομηχανίαν, ἐπὶ τοῦ παρόντος δὲ ἀπασχολοῦνται ὑπὸ λίαν εὐνοϊκῶς ὄρους ἐργασίας. Τὴν 3ην Σεπτεμβρίου 1973 ἐτέθη εἰς ἐφαρμογὴν δευτέρα σειρὰ ἣτις παρακολουθεῖται ὑπὸ 8 ἀτόμων καὶ ἡ ὁποία θὰ συμπληρωθῇ ἐντὸς τοῦ 1974.

III. ΚΕΝΤΡΟΝ ΠΑΡΑΓΩΓΙΚΟΤΗΤΟΣ ΚΥΠΡΟΥ

ΓΕΝΙΚΑΙ ΠΛΗΡΟΦΟΡΙΑΙ

83. Τὸ Κέντρον Παραγωγικότητος Κύπρου εἶναι ὄργανισμὸς κοινωφελοῦς χαρακτήρος ἰδρυθεὶς ὑπὸ τῆς Κυπριακῆς Κυβερνήσεως τῇ βοήθειᾳ τῶν Ἠνωμένων Ἑθνῶν καὶ τοῦ Διεθνοῦς Γραφείου Ἐργασίας, τὸ 1963. Τὸ ΚΕΠΑ συνεπλήρωσε, τὸν Νοέμβριον τοῦ 1973, δέκα ἔτη ὑπηρεσίας εἰς τὴν Κυπριακὴν βιομηχανίαν.

ΣΚΟΠΟΙ ΚΑΙ ΕΠΙΔΙΩΞΕΙΣ

84. Σκοπὸς τοῦ Κέντρου Παραγωγικότητος εἶναι νὰ βοηθήσῃ τόσον τὰς δημοσίας ὅσον καὶ ἰδιωτικὰς ἐπιχειρήσεις καὶ ὄργανισμοὺς εἰς τὴν ἀνάπτυξιν τῆς παραγωγικότητος καὶ ἀποδοτικότητος τοῦ προσωπικοῦ των πρὸς ὄφελος τούτων καὶ τοῦ συνόλου τῆς Κυπριακῆς οἰκονομίας ἐν γένει.

85. Οἱ ὄροι λειτουργίας τοῦ ΚΕΠΑ διαλαμβάνονται εἰς τὸ Σχέδιον Λειτουργίας αὐτοῦ τὸ ὁποῖον ὑπεγράφη τὸ 1963, ἡ ἰσχὺς δὲ αὐτοῦ ἐπεξετάθη, με ὠρισμένας τροποποιήσεις, μέχρι τοῦ Ἰουνίου 1974.

86. Διὰ τὴν ἐπίτευξιν τῶν σκοπῶν καὶ στόχων του τὸ ΚΕΠΑ χρησιμοποιεῖ καὶ τὰς ὑπηρεσίας ἐμπειρογνομῶνων διὰ τὴν ἐξασφάλισιν τῶν ὑπηρεσιῶν τῶν ὁποίων ὑπάρχει εἰδικὴ πρόνοια εἰς τὸ Σχέδιον Λειτουργίας τοῦ Κέντρου Παραγωγικότητος.

ΔΙΟΙΚΗΤΙΚΟΝ ΣΥΜΒΟΥΛΙΟΝ

87. Αἱ δραστηριότητες καὶ ἡ πολιτικὴ τοῦ Κέντρου Παραγωγικότητος καθορίζονται ὑπὸ Διοικητικοῦ Συμβουλίου τὸ ὁποῖον προεδρεύεται ὑπὸ τοῦ Ὑπουργοῦ Ἐργασίας καὶ Κοινωνικῶν Ἀσφαλίσεων καὶ ἀπαρτίζεται ἐξ ἐκπροσώπων τῆς Κυβερνήσεως, τῶν ἐργοδοτῶν καὶ τῶν συντεχνιῶν.

88. Ἐκ τῶν κυριωτέρων θεμάτων τὰ ὁποῖα συνεζήτησε τὸ Διοικητικὸν Συμβούλιον κατὰ τὸ 1973 ὑπῆρξαν ὁ προϋπολογισμὸς τοῦ Κέντρου καὶ τὸ πρόγραμμα δραστηριοτήτων αὐτοῦ διὰ τὸ 1974. Πρὸς τούτοις τὸ Συμβούλιον συνεζήτησε καὶ ἐνέκρινε τὴν ὑπὸ τοῦ ΚΕΠΑ διοργάνωσιν εἰδικῶν Προγραμμάτων Μεταπτυχιακῆς Ἐκπαιδεύσεως εἰς τὴν Διοίκησιν Ἐπιχειρήσεων. Τὸ πρῶτον τοιοῦτο πρόγραμμα ἐπρογραμματίζετο νὰ ὠργανωθῇ ἐνωρὶς ἐντὸς τοῦ 1974 με τὴν συμμετοχὴν πτυχιούχων πανεπιστημίων ἢ ἄλλων ἰσοδυνάμων ἐκπαιδευτικῶν ἰδρυμάτων.

ΔΡΑΣΤΗΡΙΟΤΗΤΕΣ

89. Αί δραστηριότητες του ΚΕΠΑ καλύπτουν τους τομείς της 'Αναπτύξεως Διευθύνσεως και της 'Επαγγελματικής 'Εκπαιδεύσεως. Είς τους τομείς τούτους τὸ ΚΕΠΑ ὀργανώνει σειρὰς μαθημάτων και σεμινάρια και παρέχει συμβουλευτικὰς και ὀργανωτικὰς μελέτας και ἐρεύνας. Προσφέρει ἐπίσης εἰδικὴν βοήθειαν εἰς βιομηχανίας προτεραιότητος.

90. Ὁ πρῶτος τομεὺς περιλαμβάνει τὰς εἰδικότητας Γενικῆς Διευθύνσεως, Διευθύνσεως Ἐμπορίας, Διευθύνσεως Παραγωγῆς, Λογιστικῆς Διευθύνσεως, Μικρῶν Ἐπιχειρήσεων, Ἐμποτικῆς Διευθύνσεως και Ὁργανώσεως Ἐπιχειρήσεων.

91. Ὁ δεῦτερος περιλαμβάνει τὰς εἰδικότητας Μεταλλοτεχνίας (συγκολλησεις και ἐφαρμογαί), Ἐλαφρῶν και Βαρῶν Ὀχημάτων, Ἡλεκτροτεχνίας, Συντηρήσεως Βιομηχανικοῦ Ἐξοπλισμοῦ, Χυτηρίου, Ὑδραυλικῶν Ἐγκαταστάσεων και Ἐλασματοουργίας, Μηχανουργεῖου, Οἰκοδομικῆς και Ἐυλουργικῆς.

92. Διὰ τὴν βελτίωσιν τοῦ ἐπιπέδου τῶν διευθυντικῶν στελεχῶν και τὴν κατάρτισιν τῶν τεχνιτῶν εἰς τοὺς διαφόρους κλάδους τῆς βιομηχανίας καταβάλλεται ἰδιαιτέρως προσπάθεια ἐκ μέρους τοῦ ΚΕΠΑ διὰ τὴν ἐξυπηρέτησιν τῶν βιομηχανιῶν προτεραιότητος, ὡς εἶναι αἱ βιομηχανίαι τῶν κλάδων ἐνδύσεως, ὑποδήσεως, τουρισμοῦ και οἰκοδομῶν.

93. Εἰς τὸν τομέα τῆς Ἐκπαιδεύσεως τῆς Διευθύνσεως τὰ προγράμματα εἶναι μακρῶς ἢ βραχείας διάρκειας και ἀφοροῦν ὅλα τὰ ἐπίπεδα Διευθύνσεως. Ἀπὸ τοῦ 1971 εἰσῆχθη ὁ θεσμὸς τῆς ἐξ ὑπαρχῆς (ab initio) ἐκπαιδεύσεως ἀποφοίτων Σχολῶν Μέσης Παιδείας διὰ τὴν στελέχωσιν τῆς Κυπριακῆς βιομηχανίας διὰ καταλλήλως ἐκπαιδευμένων ἐποπτῶν. Ὁ θεσμὸς οὗτος ἀποτελεῖ σήμερον οὐσιῶδες μέρος τῶν δραστηριοτήτων τοῦ ΚΕΠΑ.

94. Εἰς τὸν τομέα τῆς Ἐπαγγελματικῆς Ἐκπαιδεύσεως τὰ ἐπιμορφωτικὰ προγράμματα εἶναι συνήθως βραχείας διάρκειας, πάντοτε δὲ ἀποδίδεται ἰδιαιτέρως ἔμφασις εἰς τὴν πρακτικὴν ἐξάσκησιν τῶν συμμετεχόντων εἰς τὰ ἐργαστήρια τοῦ ΚΕΠΑ, τὰ ὁποῖα εἶναι ἐφοδιασμένα διὰ καταλλήλου ἐξοπλισμοῦ.

95. Τὸ ΚΕΠΑ συνέχισε τὰ προγράμματα ταχυρhythμου ἐκπαιδεύσεως τοῦ Ὑπουργεῖου Ἐργασίας και Κοινωνικῶν Ἀσφαλίσεων και ἐπεξέτεινε ταῦτα πρὸς κάλυψιν και ἄλλων εἰδικοτήτων εἰς τὰς ὁποίας παρουσιάζεται ἔλλειψις ἐργατικοῦ δυναμικοῦ.

96. Μέρους τῶν δραστηριοτήτων τοῦ ΚΕΠΑ εἶναι και ἡ παροχὴ συμβουλευτικῶν ὑπηρεσιῶν πρὸς ἐπιχειρήσεις και ὀργανισμοὺς. Αὗται παρέχονται κατόπιν αἰτήσεως τῶν ἐνδιαφερομένων και συνήθως ἀφοροῦν:

- (α) Ὁργανωτικὰς και ἄλλας συμβουλευτικὰς μελέτας και
- (β) Πληροφορίας και συμβουλὰς ἐπὶ θεμάτων ἀφορώντων τὰς ἐνδιαφερομένας ἐπιχειρήσεις.

ΣΤΑΤΙΣΤΙΚΑΙ

97. Αἱ ἀναληφθεῖσαι κατὰ τὴν διάρκειαν τοῦ ἔτους δραστηριότητες ἐμφαίνονται κατωτέρω:

(α) Καταναλωθέν ποσοστόν πραγματικοῦ χρόνου δραστηριοτήτων

1. Ἐκπαίδευσις	57.3
2. Συμβουλευτικαὶ Ὑπηρεσίαι	18.2
3. Ἐρευναι	4
4. Διοίκησις & Διάφορα	20.5

ΟΛΙΚΟΝ 100.0

(β) Μέτρησις ἐργασίας ἐπὶ ἐκπαιδευτικῶν δραστηριοτήτων

1. Ἀνάπτυξις Διευθύνσεως	
I. Ἀρ. Προγραμμάτων	47
II. Ὑβρι Διαλέξεων	1125
III. Ἀρ. Συμμετοχῶν	995
2. Ἐπαγγελματικὴ Ἐκπαίδευσις	
I. Ἀρ. Προγραμμάτων	35
II. Ὑβρι Διαλέξεων	1743
III. Ἀρ. Συμμετοχῶν	492

ΣΗΜ. Τὰ ὡς ἄνω στοιχεῖα δὲν συμπεριλαμβάνουν στοιχεῖα Ταχυρρυθμὸν Ἐκπαιδεύσεως καὶ Βασικῆς Ἐκπαιδεύσεως Βιομηχανικῶν Ἐποπτῶν (B.Σ.2 & B.Σ.3), ἢ ἀνάλυσις τῶν ὁποίων ἔχει ὡς ἀκολουθῶς:-

	BΣ2	BΣ3
	11.9.72-27.4.73	17.9.73-11.4.74
(i) Ὑβρι διαλέξεων	660	600
(ii) Ἀρ. Συμμετοχῶν	24	22

IV. ΑΝΩΤΕΡΟΝ ΤΕΧΝΟΛΟΓΙΚΟΝ ΙΝΣΤΙΤΟΥΤΟΝ

ΓΕΝΙΚΑΙ ΠΛΗΡΟΦΟΡΙΑΙ

98. Τὸ Ἀνώτερον Τεχνολογικὸν Ἰνστιτοῦτον ἰδρύθη ὡς κοινὸν σχέδιον τῆς Κυπριακῆς Κυβερνήσεως καὶ τοῦ Προγράμματος Ἀναπτύξεως τῶν Ἠνωμένων Ἐθνῶν (Εἰδικὸν Ταμεῖον). Ὑπεύθυνοι ἀρχαὶ διὰ τὴν ἐφαρμογὴν τοῦ σχεδίου ἦσαν διὰ μὲν τὴν Κυπριακὴν Κυβέρνησιν τὸ Ὑπουργεῖον Ἐργασίας καὶ Κοινωνικῶν Ἀσφαλίσεων διὰ δὲ τὰ Ἠνωμένα Ἐθνη ἡ ΟΥΝΕΣΚΟ, μὲ συνεργασίαν τοῦ Διεθνοῦς Γραφείου Ἐργασίας εἰς ὠρισμένους τομεῖς. Ἡ σχετικὴ συμφωνία ὑπογραφεῖσα τὸ 1968 διελάμβανε, κατόπιν ἀναθεωρήσεως τὸ 1971, ὀλικὴν δαπάνην ἐκ \$2.970.850 εἰς διάστημα πέντε ἐτῶν, ἐκ τῶν ὁποίων τὸ Εἰδικὸν Ταμεῖον συνεισέφερε \$1.286.181 καὶ ἡ Κυπριακὴ Κυβέρνησις \$1.684.669.

99. Τὸ πενταετὲς κοινὸν σχέδιον λειτουργίας ἔληξε τὸν Μάρτιον τοῦ 1973. Ἐκτοτε τὴν ὅλην εὐθύνην διὰ τὴν λειτουργίαν τοῦ ΑΤΙ ἀνέλαβεν ἡ Κυπριακὴ Κυβέρνησις διὰ τοῦ Ὑπουργείου Ἐργασίας καὶ Κοινωνικῶν Ἀσφαλίσεων. Ἀνεξαρτήτως πρὸς τὰς προνοίας τοῦ Σχεδίου Λειτουργίας καὶ ἐντὸς τῶν πλαισίων τῆς λαμβανομένης ἀπὸ τὸ Ἠνωμένον Βασίλειον Τεχνικῆς βοήθειας, ἀφίχθη τὸν Φεβρουάριον τοῦ 1973 Ἄγγλος ἐμπειρογνώμων ἐπὶ τῶν Ἠλεκτρικῶν Ἐγκαταστάσεων ὅστις παρέμεινε καθ' ὅλην τὴν διάρκειαν τοῦ ἔτους.

ΣΚΟΠΟΙ ΚΑΙ ΕΠΙΔΙΩΞΕΙΣ

100. Σκοπὸς τοῦ Ἀνωτέρου Τεχνολογικοῦ Ἰνστιτούτου εἶναι ἡ ἐκπαίδευσις ἀνωτέρων στελεχῶν εἰς τὸ ἐπίπεδον Ἀνωτέρου Τεχνικοῦ (Technician Engineer)

εις τὰς ειδικεύσεις τοῦ Ἡλεκτρολόγου, Μηχανολόγου καὶ Πολιτικοῦ Μηχανικοῦ, διὰ νὰ καλυφθοῦν αἱ ἀνάγκαι τῆς Βιομηχανίας καὶ τῆς Τεχνικῆς καὶ Ἐπαγγελματικῆς Ἐκπαιδεύσεως τῆς Κύπρου εἰς τεχνικὸν προσωπικὸν ἀπαραίτητον διὰ τὴν βιομηχανοποίησιν τοῦ τόπου. Ἡ ἴδρυσις τοῦ Ἰνστιτούτου κατέστη ἀναγκαία ἐν ὄψει τῆς αὐξανομένης ζήτησεως τεχνικῶν καὶ ἐκπαιδευτῶν εἰς τεχνικὰ θέματα.

101. Διὰ τῆς ὀργανώσεως διαφόρων σειρῶν ἐκπαιδεύσεως καὶ μετεκπαιδεύσεως πλήρους καὶ μερικῆς φοιτήσεως, τὸ Ἰνστιτούτον ἀποσκοπεῖ εἰς τὸ νὰ ἐπιδράσῃ ἀποτελεσματικῶς ἐπὶ τῆς κοινωνικοοικονομικῆς ἀναπτύξεως τοῦ τόπου καὶ ἐπὶ τῆς διαμορφώσεως τῆς τεχνικῆς ἐκπαιδεύσεως.

102. Τὸ ἐπίπεδον τοῦ τριετοῦς κύκλου σπουδῶν πλήρους φοιτήσεως καὶ τοῦ πενταετοῦς κύκλου μερικῆς φοιτήσεως εἶναι ἐφάμιλλον πρὸς τὸ ἐπίπεδον παρομοίων διεθνῶς ἀνεγνωρισμένων κύκλων σπουδῶν τοῦ ἐξωτερικοῦ διὰ τὴν ἐκπαίδευσιν Ἀνωτέρου Τεχνικῶν, ὡς τοῦ Higher National Diploma (New Scheme) τοῦ Ἡνωμένου Βασιλείου, μὲ τὴν διαφορὰν ὅτι τὰ προγράμματα ἐκπαιδεύσεως τοῦ Ἀνωτέρου Τεχνολογικοῦ Ἰνστιτούτου εἶναι προσηρμοσμένα πρὸς τὰς ειδικὰς ἀνάγκαις τῆς Κύπρου. Εἰς τοὺς ἀποφοίτους τοῦ Ἀνωτέρου Τεχνολογικοῦ Ἰνστιτούτου ἀπονέμεται δίπλωμα Ἀνωτέρου Τεχνικοῦ Κύπρου.

ΔΙΟΙΚΗΤΙΚΟΝ ΣΥΜΒΟΥΛΙΟΝ

103. Τὸ Ἰνστιτούτον διοικεῖται ὑπὸ Διοικητικοῦ Συμβουλίου τοῦ ὁποίου προεδρεύει ὁ Ὑπουργὸς Ἐργασίας καὶ Κοινωνικῶν Ἀσφαλίσεων. Εἰς τὸ Συμβούλιον ἐκπροσωποῦνται διάφοροι ἐπαγγελματικοὶ καὶ ἐργοδοτικοὶ σύνδεσμοι, συντεχνίαι, κυβερνητικὰ τμήματα καὶ τὸ Τουρκικὸν Γραφεῖον Παιδείας.

104. Κατὰ τὴν διάρκειαν τοῦ 1973 τὸ Συμβούλιον συνῆλθεν εἰς τρεῖς τακτικὰς καὶ δύο ἐκτάκτους συνεδρίας καὶ ἐπελήφθη διαφόρων θεμάτων σχετικῶς πρὸς τὴν λειτουργίαν τοῦ Ἰνστιτούτου. Εἰς μερικὰς περιπτώσεις διωρίσθησαν ὑπεπιτροπαὶ πρὸς μελέτην ειδικῶν προβλημάτων ἢ διεξαγωγὴν ὠρισμένων ἐρευνῶν καὶ ἄλλων ἐργασιῶν.

105. Μεταξὺ τῶν σημαντικῶν θεμάτων τῶν ὁποίων ἐπελήφθη τὸ Συμβούλιον ἦσαν τὰ ἀκόλουθα:-

- (α) τρόποι δι' ἀποδοτικὴν ἐργοδότησιν τῶν ἀποφοίτων τοῦ ΑΤΙ καὶ συνεχῆς παρακολούθησις τῆς προόδου αὐτῶν,
- (β) πολιτικὴ καὶ στόχοι τοῦ ΑΤΙ διὰ τὸ 1974 καὶ προτάσεις τοῦ ΑΤΙ διὰ τὸν προϋπολογισμὸν τοῦ 1974,
- (γ) γενικὴ ἀναθεώρησις τῶν ἀναλυτικῶν προγραμμάτων διδασκαλίας διὰ τὰ 5 ἐπόμενα ἀκαδημαϊκὰ ἔτη ἐπὶ τῇ βάσει τῆς εὐρυτέρας πολιτικῆς τοῦ Ἰνστιτούτου,
- (δ) διευθετήσεις διὰ τὰς εἰσαγωγικὰς ἐξετάσεις τοῦ ἀκαδημαϊκοῦ ἔτους 1972-73, καθορισμὸς τοῦ ὑψίστου ἀριθμοῦ εἰσαχθησομένων φοιτητῶν καὶ ἀναθεώρησις τῆς ἐξεταστέας ὕλης τῶν εἰσαγωγικῶν ἐξετάσεων διὰ τὸ μέλλον,
- (ε) ἀκαδημαϊκὸν ἡμερολόγιον διὰ τὸ ἔτος 1972-73,
- (στ) ἀναθεώρησις τοῦ συστήματος βιομηχανικῆς ἐκπαιδεύσεως τῶν φοιτητῶν τοῦ ΑΤΙ, καὶ
- (ζ) ἴδρυσις Ἀκαδημαϊκοῦ Συμβουλίου τοῦ ΑΤΙ ἐντὸς τῶν πλαισίων γενικῆς ἀναθεωρήσεως τῶν κανονισμῶν τοῦ Ἰνστιτούτου.

ΑΠΟΤΕΛΕΣΜΑΤΑ ΤΟΥ ΑΚΑΔΗΜΑΪΚΟΥ ΕΤΟΥΣ 1972-73

106. Ἡ τρίτη σειρά ἀποφοίτων τοῦ ΑΤΙ συνεπλήρωσε τὸν τριετῆ κύκλον σπουδῶν τὸν Ἰούλιον τοῦ 1973. Ἄπαντες οἱ 62 τελειόφοιτοι, μεταξύ τῶν ὁποίων τέσσερις ἦσαν θήλεις, καὶ εἰς ὑπότροφος τῆς Κυπριακῆς Κυβερνήσεως ἐκ Μαυρικίου, ἀπεφοίτησαν κατόπιν ἐπιτυχίας εἰς τὰς διεξαχθείσας κατὰ τὴν διάρκειαν τοῦ ἔτους ἐξετάσεις καὶ τῆς ὑποβολῆς ὀρισθείσης εἰδικῆς μελέτης ἐπὶ τεχνικοῦ θέματος.

ΕΡΓΟΔΟΤΗΣΙΣ ΑΠΟΦΟΙΤΩΝ

107. Ἐκ τῶν 62 ἀποφοίτων οἱ ὅποιοι συνεπλήρωσαν ἐπιτυχῶς τὸν τριετῆ κύκλον φοιτήσεώς των εἰς τὸ ΑΤΙ τὸ 1973, οἱ 44 κατετάγησαν εἰς τὴν Ἐθνικὴν Φρουρὰν καὶ εἰς ὑπότροφος ἐκ Μαυρικίου ἐπέστρεψεν εἰς τὴν χώραν του. Τὸ Ἰνστιτούτον κατέβαλε προσπάθειάς ὥστε ἅπαντες οἱ ἐναπομεινάντες, 13 ἄρρενες καὶ 4 θήλεις, νὰ τοποθετηθοῦν εἰς καλῶς ἀμειβομένας θέσεις καταλλήλους πρὸς τὰ κατεχόμενα ὑπ' αὐτῶν προσόντα. Ὁ ἀριθμὸς τῶν ἀποφοίτων, συμπεριλαμβανομένων τῶν ἀποφοίτων τοῦ 1973, ἀνέρχεται εἰς 171. Ἐξ αὐτῶν 116 εὐρίσκονται διαθέσιμοι εἰς τὴν ἐργατικὴν ἀγορὰν, 10 ἠκολούθησαν ἀνωτέρας σπουδὰς καὶ 44 ὑπηρετοῦν τὴν στρατιωτικὴν των θητείαν. Ἐκ τῶν 116 ἐργοδοτήθησαν 16 εἰς τεχνικά τμήματα τῆς Κυβερνήσεως καὶ ἡμικρατικούς ὀργανισμούς, 5 εἰς τὸ Ὑπουργεῖον Παιδείας ὡς ἐκπαιδευταί, 2 εἰς τὸ Ἀνώτερον Τεχνολογικὸν Ἰνστιτούτον ὡς ἐκπαιδευταί καὶ 5 ὡς βοηθοὶ ἐργαστηρίων καὶ 88 εἰς ἰδιωτικὰς ἐπιχειρήσεις.

ΒΙΟΜΗΧΑΝΙΚΗ ΕΞΑΣΚΗΣΙΣ

108. Συμφώνως πρὸς τὸ ἐγκριθὲν ὑπὸ τοῦ Διοικητικοῦ Συμβουλίου πρόγραμμα ἐκπαιδεύσεως ἅπαντες οἱ φοιτηταὶ τοῦ ΑΤΙ δέον ὅπως τοποθετηθοῦν εἰς τὴν Βιομηχανίαν διὰ πρακτικὴν ἐξάσκησιν συνολικῆς διάρκειας 6 μηνῶν. Αὕτη πραγματοποιεῖται ὡς ἀκολούθως:

(α) Θερινὴ ἐξάσκησης.

Ἄπαντες οἱ συμπληρώσαντες τὸ πρῶτον καὶ δεῦτερον ἔτος φοιτήσεως, ἀσχέτως τοῦ εἴδους τῆς σχολῆς μέσης ἐκπαιδεύσεως ἐκ τῆς ὁποίας ἀπεφοίτησαν (γενικῶν σπουδῶν ἢ τεχνικῆς) τοποθετοῦνται εἰς τὴν βιομηχανίαν κατὰ τὴν διάρκειαν τῶν διακοπῶν δι' ἐξάσκησιν 6 ἑβδομάδων. Τὸ 1973 ἐτοποθετήθησαν τοιουτοτρόπως 170 φοιτηταί. Ἡ ἐξάσκησης ἐγένετο ἐπ' ἀμοιβῆ τὴν ὁποίαν διεπραγματεύθησαν οἱ ἴδιοι οἱ φοιτηταὶ καὶ ἧτις ἐκυμαίνετο μεταξύ £4 καὶ £9 ἑβδομαδιαίως.

(β) Ἐξάσκησης τελειοφοίτων.

Καθ' ὅλην τὴν διάρκειαν τοῦ τρίτου ἔτους ἅπαντες οἱ τελειόφοιτοι ἐκπαιδεύονται εἰς τὴν βιομηχανίαν ἐπὶ ὀρισμένης ἡμέρας τῆς ἑβδομάδος (ἐκάστην Πέμπτην, Παρασκευὴν καὶ Σάββατον), οὕτως ὥστε νὰ ἐξοικειωθοῦν μὲ τὸ περιβάλλον καὶ νὰ γνωρίσουν τὰ προβλήματα τὰ ὁποῖα θὰ ἀντιμετωπίσουν κατὰ τὴν ἐργοδότησίν των. Κατὰ τὸ πρῶτον μέρος τοῦ ἀκαδημαϊκοῦ ἔτους 1973-74 ὑπῆρχον 76 τριτοετῆς φοιτηταί, οἱ ὅποιοι ἐξεσκοῦντο συμφώνως πρὸς τὸ ἐν λόγω σύστημα εἰς τὴν βιομηχανίαν.

109. Ὁ ὑπεύθυνος διὰ τὴν βιομηχανικὴν ἐξάσκησιν καθηγητῆς καὶ οἱ Ἀνώτεροι Λέκτορες τῶν διαφόρων τμημάτων ἐπεσκέπτοντο κατὰ τακτικὰ διαστήματα τοὺς φοιτητὰς εἰς τοὺς τόπους ἐργασίας των πρὸς παρακολούθησιν τῆς προόδου των καὶ συζήτησιν τοῦ προγράμματος ἐκπαιδεύσεως των μετὰ τῶν ἐργοδοτῶν των.

ΑΛΛΑΙ ΣΕΙΡΑΙ ΜΑΘΗΜΑΤΩΝ

110. Πλήν του τριετούς κύκλου πλήρους φοιτήσεως εις τους τομείς τῆς Ἡλεκτρολογίας, Μηχανολογίας καὶ Πολιτικῆς Μηχανικῆς, προσεφέρθησαν ὡσαύτως κατὰ τὸ 1972 καὶ αἱ ἀκόλουθοι σειραὶ μαθημάτων:

1. Πενταετῆς κύκλος μερικῆς φοιτήσεως.

111. Ἡ ἐν λόγω σειρά ἢ ὁποῖα εἰσῆχθη κατὰ τὸ ἀκαδημαϊκὸν ἔτος 1971-72, ἀποσκοπεῖ εἰς τὸ νὰ προσφέρῃ εἰς ἐργαζομένους τὴν εὐκαιρίαν ἀποκτήσεως τοῦ διπλώματος τοῦ ΑΤΙ διὰ νυκτερινῶν μαθημάτων. Ἡ σειρά ὀργανώθη κατὰ τοιοῦτον τρόπον ὥστε νὰ εἶναι τοῦ αὐτοῦ ἐπιπέδου πρὸς τὸν τριετῆ κύκλον πλήρους φοιτήσεως. Ἐπὶ τοῦ παρόντος ἢ ἐν λόγω σειρά λειτουργεῖ μόνον εἰς τὴν εἰδικότητα Πολιτικοῦ Μηχανικοῦ καὶ εἰσῆλθεν ἤδη εἰς τὸ τρίτον ἔτος λειτουργίας τῆς. Εἰς τὸ τρίτον ἔτος ἐνεγράφησαν ὅσοι ἐπέτυχον εἰς τὰς ἐπὶ προαγωγῇ ἐξετάσεις τοῦ παρελθόντος ἔτους, πλήν ἐνὸς ὅστις μετεγράφη εἰς τὸν τριετῆ κύκλον πλήρους φοιτήσεως, ἦτοι φοιτοῦν συνολικῶς 13 φοιτηταί.

2. Βραχείας διαρκείας σειραὶ εἰδικῶν μαθημάτων.

112. Ἐντὸς τῶν πλαισίων τοῦ Σχεδίου Ἰσοβίου Μορφώσεως τὸ ὁποῖον ἐφηρμόσθη εἰς τὸ ΑΤΙ, τῇ αἰγίδι τῆς ΟΥΝΕΣΚΟ, ἀπὸ τοῦ ἀκαδημαϊκοῦ ἔτους 1971-72, διωργανώθη κατὰ τὸ 1973 σειρά μαθημάτων εἰς τὴν «Μεθοδολογίαν τῆς Διδασκαλίας Τεχνικῶν Θεμάτων» ἀρξάμενη πρὸς τὸ τέλος τοῦ 1973 καὶ προοριζομένη μεταξὺ ἄλλων διὰ διδακτικὸν προσωπικὸν τοῦ ΑΤΙ. Ἡ σειρά θὰ διαρκέσῃ καθ' ὅλον τὸ ἀκαδημαϊκὸν ἔτος 1973-74. Ἐκτὸς τῆς ὡς ἄνω σειρᾶς μαθημάτων, διωργανώθησαν κατὰ τὴν διάρκειαν τοῦ ἔτους 4 σεμινάρια διὰ τὸ προσωπικὸν τοῦ ΑΤΙ ἐπὶ θεμάτων ἀμέσου ἐνδιαφέροντος δι' αὐτοὺς ἦτοι,

α) Ἐπαγγελματικὴ ἀξιολόγησις

β) Καθορισμὸς ἀντικειμενικῶν σκοπῶν εἰς τὸ ἀναλυτικὸν πρόγραμμα

γ) Τὸ σχολεῖον ὡς κέντρον ἐκμαθήσεως ἀντὶ διδασκαλίας καὶ

δ) Ἡ ἐπαγγελματικὴ ἀνάλυσις ὡς παράγων διαμορφώσεως ἀναλυτικοῦ προγράμματος.

ΑΞΙΟΣΗΜΕΙΩΤΑ ΓΕΓΟΝΟΤΑ ΤΟΥ ΕΤΟΥΣ 1973

1. Περάτωσις τοῦ Σχεδίου Λειτουργίας τοῦ ΑΤΙ

113. Τὸ πενταετὲς Σχέδιον Λειτουργίας διὰ τοῦ ὁποῖου ἰδρύθη τὸ ΑΤΙ, τῇ συνεργασίᾳ τῆς Κυπριακῆς Κυβερνήσεως καὶ τοῦ Ταμείου Ἀναπτύξεως τῶν Ἠνωμένων Ἐθνῶν, ἔφθασεν εἰς αἴσιον πέρας τὸν Μάρτιον 1973. Ἐκτοτε τὴν εὐθύνην διὰ τὴν ὅλην λειτουργίαν τοῦ Ἰνστιτούτου ἀνέλαβον αἱ Κυπριακαὶ Ἀρχαὶ χωρὶς τοῦτο νὰ σημαίνει ὅτι διεκόπη ἡ συνεργασία μετὰ τῶν διεθνῶν καὶ λοιπῶν ξένων ὀργανώσεων, τῶν ὑπηρεσιῶν τῶν ὁποίων θὰ ἀπολαύη ἀπὸ καιροῦ εἰς καιρὸν τὸ ΑΤΙ ἐντὸς τῶν πλαισίων τοῦ Προγράμματος Τεχνικῆς Βοηθείας τῆς Κυβερνήσεως.

2. Προώθησις τοῦ θέματος τῆς ἀξιοποιήσεως τῶν ἀποφοίτων τοῦ ΑΤΙ

114. Ἀπὸ τῶν ἀρχῶν τοῦ 1972 ἐγένετο σοβαρὰ καὶ ὀργανωμένη προσπάθεια ἐπὶ Ὑπουργικοῦ ἐπιπέδου διὰ τὴν προώθησιν τῆς ἐργοδοτήσεως τῶν ἀποφοίτων ὑπὸ κρατικῶν καὶ ἡμικρατικῶν ὑπηρεσιῶν καὶ τὴν ἀναγνώρισιν τοῦ διπλώματος διὰ σκοποὺς παροχῆς ἐπαγγελματικῆς ἀδείας. Ἐντὸς τῶν πλαισίων τῆς προσπα-

θείας αὐτῆς συνεστήθη συμβουλευτική τεχνική Ἐπιτροπὴ ἀπαρτισθεῖσα ἐξ ὄλων τῶν ἐνδιαφερομένων πλευρῶν πρὸς μελέτην τοῦ θέματος καὶ ὑποβολὴν εἰσηγήσεων. Τὰ πορίσματα τῆς Τεχνικῆς Ἐπιτροπῆς ἐμελετήθησαν ὑπὸ εἰδικῆς ἐξ Ὑπουργῶν Ἐπιτροπῆς ἐντὸς τοῦ 1973 καὶ ὡς ἀποτέλεσμα συνεστήθησαν δύο ἔτεραι ἐπιτροπαί, ἡ μίᾳ ἐπὶ τῆς ἰσοτιμίας τῶν ἐν Κύπρῳ ἀπονεμομένων διπλωμάτων καὶ ἡ δευτέρα ἐπὶ τῆς δυνατότητος τροποποιήσεως τῶν σχεδίων ὑπηρεσίας καταλλήλων θέσεων τῆς Δημοσίας Ὑπηρεσίας ὥστε νὰ συμπεριληφθῇ μεταξύ τῶν προσόντων τὸ δίπλωμα τοῦ ΑΤΙ. Ἡ πρώτη ἐξ αὐτῶν συνέχισε τὰς συσκέψεις τῆς μέχρι τέλους τοῦ 1973 ἀνεμένετο δὲ ὅπως συμπληρώσῃ τὸ ἔργον τῆς ἐνωρὶς ἐντὸς τοῦ 1974. Ἡ δευτέρα ἐμελέτησε τὸ θέμα τῆς ἀρμοδιότητός τῆς δὲν κατέληξε ὁμῶς εἰς ὁμοφώνους συστάσεις.

115. Παραλλήλως πρὸς τὴν ἐργασίαν τῶν ὡς ἄνω δύο Ἐπιτροπῶν τὸ ΑΤΙ διεξήγαγε ἐπαφὰς μετὰ τοῦ Ὑπουργείου Συγκοινωνιῶν καὶ Ἔργων – αἱ ὁποῖαι ὡσαύτως συνεχίζοντο μέχρι τέλους τοῦ ἔτους – ἐν σχέσει πρὸς τὰ δοθη-σόμενα εἰς τοὺς ἀποφοίτους δικαιώματα εἰς τοὺς ὑπὸ ἀναθεώρησιν περὶ Ἠλεκτρι-σμοῦ Κανονισμούς.

116. Οἱ φοιτηταὶ τοῦ ΑΤΙ οἵτινες ἀνέμενον ταχύτερα ἀποτελέσματα, εἰς ἔνδειξιν δυσφορίας καὶ διὰ νὰ δοθῇ εὐρεῖα δημοσιότης εἰς τὰ προβλήματα των κατῆλθον ἐντὸς τοῦ Δεκεμβρίου τοῦ 1973 εἰς πολυήμερον ἀποχὴν ἐκ τῶν μαθημάτων των.

3. Γενικὴ Ἀναθεώρησις τῶν ἀναλυτικῶν προγραμμάτων διδασκαλίας τοῦ ΑΤΙ

117. Κατόπιν ἀποφάσεως τοῦ Διοικητικοῦ Συμβουλίου τοῦ ΑΤΙ καὶ ἐπὶ τῆς συμπληρώσεως τῶν πρώτων πέντε ἐτῶν λειτουργίας τοῦ Ἰνστιτούτου, ἀνε-λήφθη τὸ ἔργον τῆς γενικῆς ἀναθεωρήσεως τῶν ἀναλυτικῶν προγραμμάτων καὶ τῶν τριῶν εἰδικότητων διὰ τὴν ἐπομένην πενταετίαν. Ἡ ἐργασία αὕτη ἐπετελέσθη ὑπὸ τῶν Ἐπιτροπῶν Ἀναλυτικῶν Προγραμμάτων τοῦ ΑΤΙ διὰ σειρᾶς συσκέψεων εἰς τὰς ὁποίας συμμετέσχον μέλη τοῦ προσωπικοῦ, ἐκπρόσωποι τῆς βιομηχανίας, καὶ τῶν ἀποφοίτων. Περὶ τὸ τέλος τοῦ 1973 τὸ ὅλον ἔργον εὐρίσκετο εἰς τὰ τελευταῖα στάδια τῆς συμπληρώσεως αὐτοῦ.

4. Παροχὴ Τεχνικῶν Ὑπηρεσιῶν εἰς τὴν Βιομηχανίαν

118. Ἀπὸ καιροῦ εἰς καιρόν, ἀλλὰ εἰς ὅλον ἐν αὐξανόμενον ρυθμόν, διάφοροι βιομηχανικαὶ ἐπιχειρήσεις ἀποτείνονται εἰς τὸ ΑΤΙ διὰ τεχνικὰς συμβουλὰς καὶ γνωμοδοτήσεις ἢ διὰ ἔλεγχον τῶν ἰδιοτήτων διαφόρων βιομηχανικῶν ὑλικῶν.

119. Κατὰ τὸ 1973 ἐδόθη τοιαύτη βοήθεια εἰς 15 αἰτητὰς ἢ ὁποῖα ἀπησχό-λησε τὸ διδακτικὸν καὶ λοιπὸν τεχνικὸν προσωπικὸν τοῦ ΑΤΙ κατὰ 200 περίπου ὥρας.

120. Ἐπιπροσθέτως, καὶ μὲ οἰκονομικὴν συνεισφορὰν ὑπὸ τοῦ Συμβουλίου Ἐγγραφῆς Πολιτικῶν Μηχανικῶν καὶ Ἀρχιτεκτόνων, κατεσκευάσθη καὶ ἐ-φορτίσθη μέχρι θραύσεως πλᾶξ ἐξ ἐνισχυμένου σκυροδέματος πρὸς τὸν σκοπὸν ἐρεύνης σχετιζομένης μὲ νέαν μέθοδον διατάξεως τοῦ ὀπλισμοῦ τοῦ σκυροδέματος.

V. ΙΝΣΤΙΤΟΥΤΟΝ ΞΕΝΟΔΟΧΕΙΑΚΩΝ ΚΑΙ ΕΠΙΣΙΤΙΣΤΙΚΩΝ ΤΕΧΝΩΝ

ΓΕΝΙΚΑΙ ΠΛΗΡΟΦΟΡΙΑΙ

121. Τὸ Ἰνστιτούτον Ξενοδοχειακῶν καὶ Ἐπισιτιστικῶν Τεχνῶν ἀποτελεῖ κοινὸν Σχέδιον τῆς Κυπριακῆς Κυβερνήσεως καὶ τοῦ Προγράμματος Ἀναπτύξεως τῶν Ἠνωμένων Ἐθνῶν. Τὰ ἐκτελεστικά ὄργανα διὰ τὴν ἐφαρμογὴν τοῦ Σχεδίου εἶναι διὰ μὲν τὴν Κυπριακὴν Κυβέρνησιν τὸ Ὑπουργεῖον Ἐργασίας καὶ Κοινο-

νικών 'Ασφαλίσεων, διὰ δὲ τὸ Πρόγραμμα 'Αναπτύξεως τῶν 'Ηνωμένων 'Εθνῶν τὸ Διεθνὲς Γραφεῖον 'Εργασίας. Ἡ συμφωνία ὑπεγράφη τὸν Φεβρουάριον τοῦ 1969, ἡ δὲ διάρκεια τοῦ Σχεδίου ἦτο τέσσαρα, ἀρχικῶς, ἔτη. Κατόπιν αἰτήσεως τῆς Κυπριακῆς Κυβερνήσεως αὕτη παρετάθη δι' ἓν εἰσέτι ἔτος.

122. Τὸ Ἰνστιτοῦτον προγραμματίζεται ὅπως ἐξελιχθῆ εἰς Περιφερειακὸν Κέντρον Ἐκπαιδεύσεως Προσωπικοῦ Ξενοδοχείων καὶ Ἐπισιτιστικῆς Βιομηχανίας. Προγραμματίζεται ἐπίσης ὅπως ἀπὸ τοῦ νέου ἀκαδημαϊκοῦ ἔτους τοῦτο δέχεται σπουδαστὰς καὶ ἐκ ξένων χωρῶν.

ΣΚΟΠΟΙ ΚΑΙ ΕΠΙΔΙΩΞΕΙΣ

123. Οἱ ἐν γένει σκοποὶ τοῦ Ἰνστιτούτου εἶναι ἡ τροφοδότησις τῆς βιομηχανίας διὰ ξενοδοχειακοῦ καὶ ἐπισιτιστικοῦ προσωπικοῦ μέσου καὶ ἀνωτέρου ἐπιπέδου.

124. Τὸ Ἰνστιτοῦτον ἀποβλέπει εἰς τήν:

- (α) παροχὴν ἐκπαιδεύσεως,
- (β) προσφορὰν συμβουλευτικῶν ὑπηρεσιῶν, καὶ
- (γ) διεξαγωγὴν ἔρευνῶν, παροχὴν πληροφοριῶν καὶ τεκμηρίωσιν.

125. Πρὸς ἐπίτευξιν τῶν στόχων τοῦ τοῦ Ἰνστιτούτου:

- (α) ἐτοιμάζει καὶ ἐφαρμόζει κατάλληλα ἐκπαιδευτικὰ προγράμματα μετὰ πρακτικῆς ἐξασκήσεως,
- (β) παρέχει συμβουλὰς καὶ πληροφορίας, καὶ
- (γ) ἀναλαμβάνει συμβουλευτικὰς μελέτας καὶ ἐρέυνας εἰς τὴν ξενοδοχειακὴν καὶ ἐπισιτιστικὴν βιομηχανίαν.

ΔΙΟΙΚΗΤΙΚΟΝ ΣΥΜΒΟΥΛΙΟΝ

126. Ἡ πολιτικὴ καὶ τὰ προγράμματα τοῦ Ἰνστιτούτου καθορίζονται ὑπὸ Διοικητικοῦ Συμβουλίου ἀπαρτιζομένου ἐξ ἐκπροσώπων τῆς Κυβερνήσεως, τῶν ἐργοδοτῶν καὶ τῶν ἐργατῶν. Τὸ Συμβούλιον συνέρχεται εἰς τακτικὰς συνεδριάσεις διαρκούντος τοῦ ἔτους καὶ ἐξετάζει θέματα ὑποβαλλόμενα εἴτε ὑπὸ τοῦ Διευθυντοῦ τοῦ Ἰνστιτούτου εἴτε ὑφ' οἰουδήποτε μέλους τοῦ Συμβουλίου.

127. Τοῦ Ἰνστιτούτου προΐσταται ὁ Διευθυντής, ὁ ὁποῖος εἶναι ὑπόλογος εἰς τὸν Ἐπίτροπον διὰ τὴν ὁμαλὴν λειτουργίαν καὶ τὴν συντήρησιν τοῦ Ἰνστιτούτου, ὡς καὶ διὰ τὴν ἐφαρμογὴν τῶν ἀποφάσεων τοῦ Διοικητικοῦ Συμβουλίου.

ΔΡΑΣΤΗΡΙΟΤΗΤΕΣ ΚΑΤΑ ΤΟ 1973

128. Κατὰ τὸ ὑπὸ ἐπισκόπησιν ἔτος τὸ Ἰνστιτοῦτον συνέχισε νὰ παρέχῃ βασικὴν καὶ μέσων ἐκπαιδεύσιν εἰς τοὺς ἀκολουθοῦσους κλάδους:

- α) Μαγειρικὴ (Ζαχαροπλαστική).
- β) Τραπεζοκομία.
- γ) Ὑποδοχή.
- δ) Ξενοδοχειακὴ Οἰκονομία.

129. Τὰ ὡς ἄνω μαθήματα τοῦ ἀκαδημαϊκοῦ ἔτους 1972-73 τὰ ὁποῖα ἔληξαν τὸν Ἀπρίλιον τοῦ 1973, παρηκολούθησαν ἐν ὄλῳ 150 σπουδασταί, ἧτοι 72 σπουδασταί βασικοῦ καὶ 78 μέσου ἐπιπέδου.

130. Κατὰ τὸ ἀκαδημαϊκὸν ἔτος 1973-74 ἐνεγράφησαν εἰς τὸ Ἰνστιτοῦτον 153 σπουδασταί, ἧτοι 75 σπουδασταί βασικοῦ καὶ 78 μέσου ἐπιπέδου.

131. Τὸν Νοέμβριον τοῦ 1973 ἤρχισε τὴν λειτουργίαν του καὶ ὁ Ἀνώτερος Κύκλος Σπουδῶν, εἰς τὸν ὁποῖον ἐνεγράφησαν 7 σπουδασταί, ἧτοι 5 διὰ τὴν Τραπεζοκομίαν καὶ 2 διὰ τὴν Μαγειρικὴν.

ΚΕΦΑΛΑΙΟΝ ΙV. ΒΙΟΜΗΧΑΝΙΚΑΙ ΣΧΕΣΕΙΣ

I. ΕΙΚΩΝ ΤΩΝ ΒΙΟΜΗΧΑΝΙΚΩΝ ΣΧΕΣΕΩΝ ΚΑΤΑ ΤΟ 1973

132. Τò 1973 δύναται νά χαρακτηρισθῆ ὡς ἔτος ὑφέσεως εἰς τὰς βιομηχανικάς σχέσεις καὶ ὡς ἔτος ἐργατικῆς εἰρήνης, τοῦλάχιστον ἀπὸ ἀπόψεως ἀριθμοῦ ἀπολεσθεισῶν ἐργασίμων ἡμερῶν. Οὕτω συνολικῶς ἀπωλέσθησαν 12.874 ἐργάσιμοι ἡμέραι ἐν συγκρίσει πρὸς 142.427 κατὰ τὸ 1972 καὶ 23.454 κατὰ τὸ 1971, ἐνῶ ὁ μέσος ὅρος τῆς τελευταίας εἰκοσαετίας ἦτο 22.751 ἡμέραι. Ταυτοχρόνως δύναται νά χαρακτηρισθῆ καὶ ὡς τὸ ἔτος τῶν αὐθρομήτων ἀπεργιῶν λόγῳ τοῦ γεγονότος ὅτι ἐκ τῶν 26 ἀπεργιῶν αἱ ὁποῖαι ἐσημειώθησαν κατὰ τὴν διάρκειαν τοῦ ἔτους αἱ 13 ἦσαν αὐθρομήτοι, δηλαδὴ ἐγένοντο ὑπὸ τῶν ἰδίων τῶν ἐργατῶν τῆς ἐπιχειρήσεως ἄνευ ἐπισημοῦ ἀποφάσεως τῆς συντεχνίας, ἐν πάσῃ δὲ περιπτώσει χωρὶς πρῶτον ἢ διαφορὰ ἣτις ἔδωσεν ἀφορμὴν εἰς τὴν ἀπεργίαν νά παραπεμφθῆ εἰς τὸ Ὑπουργεῖον διὰ μεσολάβησιν βάσει τῶν προνοιῶν τῆς Βασικῆς Συμφωνίας. Πέραν τοῦ ὡς ἄνω ἀριθμοῦ τῶν 13 αὐθρομήτων ἀπεργιῶν αἱ ὁποῖαι περιῆλθον εἰς γνώσιν τοῦ Ὑπουργείου, ἐσημειώθησαν καὶ ἄλλαι στάσεις ἐργασίας διαρκείας ὀλίγων ὥρῶν αἱ ὁποῖαι ἐν τούτοις δὲν ἔχουν ληφθῆ ὑπ' ὄψιν διὰ σκοποῦς στατιστικῆς. Ἐξ ἄλλου, ἐνῶ ὁ ἀριθμὸς τῶν ἐργατικῶν διαφορῶν αἱ ὁποῖαι παρεπέμφθησαν εἰς τὸ Ὑπουργεῖον διὰ μεσολάβησιν ἦτο ὁ μεγαλύτερος μέχρι τοῦδε, ὁ ἀριθμὸς τῶν διαφορῶν αἱ ὁποῖαι κατέληξαν εἰς ἀπεργίαν μετὰ ἀπὸ τὴν μεσολάβησιν τοῦ Ὑπουργείου ἦτο συγκριτικῶς ὁ μικρότερος μέχρι σήμερον. Τὰ 73% τῶν ἀπολεσθεισῶν ἐργασίμων ἡμερῶν ὠφείλοντο εἰς δύο μόνον ἀπεργίας ἐκ τῶν ὁποίων ἡ μὲν πρώτη διήρκεσε 28 ἡμέρας ἢ δὲ ἄλλη τρεῖς. Αἱ πλεῖστα τῶν ὑπολοίπων ἀπεργιῶν ἦσαν βραχείας διαρκείας (15 ἀπεργίαι ἦσαν διαρκείας 1-2 ἡμερῶν μόνον) ἐπηρέασαν δὲ πολὺ μικρὸν ἀριθμὸν ἐργατῶν ἐκάστη.

133. Γενικῶς δύναται νά λεχθῆ ὅτι τὸ 1973 εἶχε τὰ ἀκόλουθα χαρακτηριστικά:-

- (α) Ἐπίδειξιν αἰσθήματος δημοσίας εὐθύνης ὑπὸ ἀμφοτέρων τῶν πλευρῶν τῆς βιομηχανίας, ἥτοι συντεχνιῶν καὶ ἐργοδοτικῶν συνδέσμων καὶ ἐργοδοτῶν.
- (β) Ἀπροθυμίαν τῶν συνδικάτων νά καταφύγουν εἰς τὸ ὄπλον τῆς ἀπεργίας πρὸ τῆς ἐξαντλήσεως ὅλων τῶν ἄλλων μέσων πρὸς εἰρηνικὴν ἐπίλυσιν τῆς διαφορᾶς.
- (γ) Αὐξουσαν ἐμπιστοσύνην ἀμφοτέρων τῶν πλευρῶν πρὸς τὸ μεσολαβητικὸν ἔργον τοῦ Ὑπουργείου Ἐργασίας.
- (δ) Ἀνυπομονήσιν καὶ μαχητικότητα ἐκ μέρους τῶν ἐργαζομένων, κυρίως ἐκείνων οἱ ὁποῖοι ἀπασχολοῦνται εἰς μικρὰς ἐπιχειρήσεις, ὅσον ἀφορᾷ τὸν χειρισμὸν τῶν προβλημάτων τῶν ὑπὸ τῆς διευθύνσεως, πράγμα τὸ ὁποῖον ὠδήγησεν εἰς μερικὰς περιπτώσεις εἰς τὰς ὡς ἄνω ἀναφερθείσας ἀνεπισημοὺς ἀπεργίας ὡς καὶ εἰς ἄλλας ἀπεργίας διαρκείας ὀλίγων ὥρῶν.

134. Ἐκ τοῦ συνόλου τῶν λόγῳ ἀπεργιῶν ἀπολεσθεισῶν 12.874 ἐργασίμων ἡμερῶν, 4.517 ἐργάσιμοι ἡμέραι ἀπωλέσθησαν λόγῳ τῶν 13 αὐθρομήτων ἀπεργιῶν καὶ ἔτεροι 558 ἡμέραι ἀπωλέσθησαν λόγῳ ἀπεργιῶν εἰς τὸν Κυβερνητικὸν τομέα, ὅπου τὸ Ὑπουργεῖον Ἐργασίας δὲν μεσολαβεῖ, τοῦλάχιστον ἐπισήμως.

Αί υπόλοιποι 7.799 ημέραι άπωλέσθησαν λόγω άπεργιών αί όποϊαι προέκυψαν μετά την άποτυχίαν τών μεσολαβητικών προσπαθειών του 'Υπουργείου 'Εργασίας νά γεφυρώσουν τό ύφιστάμενον άδιέξοδον.

135. 'Ετερον χαρακτηριστικόν τών εργατικών σχέσεων του 1973 ήτο ή μεγαλύτερα αύξησις, έν συγκρίσει προς τά τελευταία όλίγα έτη, του αριθμού τών εις τό 'Υπουργείον παραπεμφισών εργατικών διαφορών έν σχέσει με άπολύσεις. Συγκεκριμένως, ώς έμφαίνεται και έκ του Πίνακος 12, ένώ κατά τό 1972 αί τοιαύται διαφοραι άνήλθον εις 9, κατά τό 1973 ό αριθμός τούτων άνήλθεν εις 24. Τουτο, όμοϋ μετά τής παραλλήλου μειώσεως του αριθμού τών ύποθέσεων τās όποιās έχειρίσθη τό Δικαστήριον 'Εργατικών Διαφορών διαρκούντος του 1973, έν συγκρίσει προς τό 1972, δύναται νά έρμηνευθη ώς σημαίνον μεγαλύτεραν προθυμίαν τών συντεχνιών νά παραπέμψουν τās διαφοράς λόγω άπολύσεων εις μεσολάβησιν παρά εις τό Δικαστήριον, ίσως λόγω τής άπουσίας μονίμου Προέδρου του Δικαστηρίου κατά τό μεγαλύτερον μέρος του 1973. Πέραν του ώς άνω αριθμού ή μεσολαβητική ύπηρεσία του 'Υπουργείου 'Εργασίας έχει επιληφθη σημαντικού αριθμού άπολύσεων άπό Ξενοδοχεία. Αί περιπτώσεις αύται, άνερχόμεναι εις 32 περίπου, δέν παραπέμπονται εις τό Δικαστήριον λόγω τής άνεπαρκούς ύπηρεσίας τών έπηρεαζομένων ύπαλλήλων και είτε παραπέμπονται εις την 'Επιτροπήν 'Ορων 'Υπηρεσίας εις τά Ξενοδοχεία, ήτις προεδρεύεται ύπό του 'Ανωτέρου Λειτουργού Βιομηχανικών Σχέσεων, είτε τυγχάνουν χειρισμού άπ' ευθείας ύπό τών Λειτουργών του Κλάδου, προτου παραπεμφθούν τελικώς προς την 'Επιτροπήν. Αί περιπτώσεις αύται δέν άφορουν επαναπρόσληψιν τών άπολυομένων, άλλα την παροχήν εις τούτους τών ύπό τών κανονισμών προβλεπομένων ώφελημάτων, κυρίως προειδοποιήσεως ή πληρωμής άντι προειδοποιήσεως.

ΠΙΝΑΞ
ύπ' άρ. 12

II. ΑΙ ΚΥΡΙΩΤΕΡΑΙ ΔΡΑΣΤΗΡΙΟΤΗΤΕΣ ΤΟΥ ΚΛΑΔΟΥ ΒΙΟΜΗΧΑΝΙΚΩΝ ΣΧΕΣΕΩΝ

A. ΠΡΟΛΗΠΤΙΚΗ ΕΡΓΑΣΙΑ

Κώδιξ Συλλογικών Συμβάσεων

136. 'Ο Κλάδος έκωδικοποίησε άπό του τέλους του 1972, και συμπληροί καθ' εξαμήνον, δύο καταλόγους συλλογικών συμβάσεων, περιέχοντας ό μόν εις την ήμερομηνίαν λήξεως και τον αριθμόν τών έπηρεαζομένων εργατών, ό δε έτερος την βιομηχανικήν ταξιόμησιν τών εις χείρας του Κλάδου συλλογικών συμβάσεων. Οί έν λόγω κατάλογοι άποστέλλονται ανά εξαμηνίαν προς τās εργατικές και εργοδοτικές όργανώσεις ώς και εις διάφορα Κυβερνητικά τμήματα.

Συλλογή Στοιχείων

137. 'Από τής 1/1/1973 έτέθησαν έν ισχύϊ τά νέα ειδικά έντυπα, μετά τών όποιών έφωδιάσθησαν προηγουμένως αί συντεχνίαι και οί εργοδοτικοί σύνδεσμοι, και τά όποϊα άποσκοποϋν άφ' ένός εις την διευκόλυνσιν του έργου τής μεσολαβήσεως και άφ' έτέρου εις την βελτίωσιν τών λαμβανομένων στοιχείων και πληροφοριών επί τής μεταβαλλομένης φύσεως τών αίτημάτων και τής έπικρατούσης καταστάσεως και τών τάσεων εις τās βιομηχανικές σχέσεις έν γένει. (Περισσότερας λεπτομερείας ίδε εις παράγραφον 208 τής 'Ετησίως 'Εκθέσεως 1972).

'Ανθολογία Συλλογικών Συμβάσεων

138. 'Ο Κλάδος συνέταξε την τρίτην έτησίαν 'Ανθολογίαν Συλλογικών Συμβάσεων. Διά πρώτην φοράν έφέτος ή «'Ανθολογία», πλήν τής πολυγραφη-

μένης έκδόσεως εἰς τὴν Ἀγγλικήν, ἐκυκλοφόρησε βραδύτερον καὶ ἐξετυπώθη εἰς τὴν Ἑλληνικήν. Σκοπὸς τῆς «Ἀνθολογίας» εἶναι ἡ παρουσίασις κατὰ συστηματικὸν τρόπον μιᾶς συνοπτικῆς εἰκόνας τῶν ὄρων ἐργασίας ἐν Κύπρῳ, ἐπὶ τῇ βάσει στοιχείων λαμβανομένων ἀπὸ τὰς εἰς τὸ Ἀρχεῖον τοῦ Κλάδου εὐρισκομένας συλλογικὰς συμβάσεις. Ὡς δεῖγμα διὰ τὴν «Ἀνθολογίαν» τοῦ ἔτους 1972, ἐλήφθησαν συλλογικαὶ συμβάσεις καλύπτουσαι 50 πρόσωπα καὶ ἄνω, ἐν συγκρίσει πρὸς τὸ δεῖγμα τῶν δύο προηγουμένων Ἀνθολογιῶν τὸ ὁποῖον περιελάμβανε συλλογικὰς συμβάσεις ἐπιηρεαζούσας 10 πρόσωπα καὶ ἄνω.

139. Ἀπὸ τοῦ προσεχοῦς ἔτους ἡ Ἀνθολογία θὰ ἐκδίδεται τὸ πρῶτον εἰς τὴν Ἑλληνικήν καὶ ἐν συνεχείᾳ θὰ μεταφράζεται εἰς τὴν Ἀγγλικήν.

Κώδιξ Βιομηχανικῶν Σχέσεων

140. Δὲν κατέστη δυνατὴ ἡ ὑπογραφή τοῦ Κώδικος διότι ἐξηκολούθησαν ὑφιστάμενοι αἱ διαφωνίαι τῶν ἐνδιαφερομένων μερῶν ἐπὶ τινῶν βασικῶν σημείων αὐτοῦ. Ὁ Κλάδος ἐνέτεινε τὰς προσπάθειάς του διὰ τὴν διευθέτησιν τῶν διαφορῶν καὶ τὴν ὑπογραφήν τοῦ Κώδικος.

Σεμινάρια καὶ Διαλέξεις

141. Μετὰ τὸ Σεμινάριον τὸ ὁποῖον ὠργανώθη εἰς τὸ Ὑπουργεῖον κατὰ τὴν διάρκειαν τῆς εἰς Κύπρον παραμονῆς τοῦ Καθηγητοῦ Benjamin Aaron περὶ τοῦ ὁποῖου δίδονται περισσότεραι λεπτομέρειαι εἰς ἄλλο σημεῖον τῆς Ἐκθέσεως, τὸ Ὑπουργεῖον ἐξέδωσε εἰδικὸν τεῦχος, ἀδεία τοῦ κου Aaron, περιέχον τὰς λίαν ἐνδιαφερούσας διαλέξεις τοῦ καθηγητοῦ. Τὸ τεῦχος διενεμήθη εἰς τοὺς μετασχόντας εἰς τὸ Σεμινάριον. (Ἴδε καὶ Παράρτημα IV, μέρος VI).

142. Ὁ Ἀνώτερος Λειτουργὸς Βιομηχανικῶν Σχέσεων ἔδωσε διάλεξιν εἰς τὴν ΕΛΔΥΚ, κατόπιν προσκλήσεώς της, ἐπὶ θεμάτων ἀφορώντων εἰς τὰς ἐργατικὰς σχέσεις, τὴν ἐργατικὴν νομοθεσίαν καὶ τὰς ἐν γένει δραστηριότητας τοῦ Ὑπουργείου.

143. Ἐξ ἄλλου ὁ Κλάδος συμμετέσχε, διὰ διαλέξεων ἐπὶ ἐργατικῶν θεμάτων, εἰς σεμινάριον διοργανωθὲν ὑπὸ τοῦ Κέντρου Παραγωγικότητος δι' ὑποψηφίους ἐπόπτας τῆς βιομηχανίας.

Διαφώτισις

144. Παρεχωρήθη ἀριθμὸς συνεντεύξεων πρὸς διαφώτισιν τοῦ κοινῶ καὶ εἰδικώτερον τῶν ἀσχολουμένων μὲ τὰ ἐργατικά, εἴτε εἰς τὸ ραδιόφωνον εἴτε εἰς τὴν τηλεόρασιν. Αἱ κυριώτεραι τούτων ἀφεώρων:—

(α) τὸ συνεχὲς Ὁράριον,

(β) ἀνάλυσιν καὶ ἐκκλίσει τῶν διαλέξεων τοῦ καθηγητοῦ κ. Β. Aaron, ἐπὶ τοῦ θέματος «Συγκριτικὸν Δίκαιον καὶ Συλλογικαὶ Διαπραγματεύσεις».

Β. ΑΛΛΑΙ ΔΡΑΣΤΗΡΙΟΤΗΤΕΣ

Εἰδικὴ Ἔρευνα

145. Κατὰ τὸ πρῶτον τρίμηνον τοῦ ἔτους συνεπληρώθη ὑπὸ τοῦ Κλάδου ἡ ἐρευνητικὴ ἐργασία ἐν σχέσει μὲ τὴν ἀπόλυσιν 39 τηλεφωνητριῶν ὑπὸ τῆς Ἀρχῆς Τηλεπικοινωνιῶν Κύπρου.

146. Ἡ ἔρευνα, ἡ ὁποία ἀπεσκοπεῖ εἰς τὴν διαπίστωσιν κατὰ πόσον αἱ ὑπὸ τῆς Ἀρχῆς ἀπολυθεῖσαι τηλεφωνήτριαι ἦσαν πλεονάζουσαι καὶ ἔαν, ἐν

τοιαύτη περιπτώσει, αὐται θὰ ἠδύναντο νὰ ἀπορροφηθῶσιν ὑπὸ ἄλλων ὑπηρεσιῶν καὶ ὀργανισμῶν, συνεπληρώθη ἔπειτα ἀπὸ 15 συσκέψεις καὶ 7 ἐπιτοπίους ἐρεύνας.

147. Τὸ πόρισμα τῆς ἐρέυνης ἐτέθη ἐνώπιον τοῦ Ὑπουργοῦ Ἐργασίας καὶ ἀκολούθως ἐκοινοποιήθη πρὸς τὰ ἐνδιαφερόμενα μέρη.

Νέα Νομοθεσία

148. Ὁ Κλάδος, ἐν συνεννοήσει μετὰ τῶν συνδικαλιστικῶν ὀργανώσεων καὶ τῶν ἐργοδοτῶν, συνέταξε προσχέδιον Κανονισμῶν ἀφορῶντων τὰς ὥρας ἐργασίας τῶν ὀδηγῶν μηχανοκινήτων ὀχημάτων καὶ οἷτινες πρόκειται νὰ ἐκδοθῶν εἰς τὴν θέσιν καταργηθέντων παρομοίων Κανονισμῶν θεσπισθέντων τὸ 1954.

149. Τὸ προσχέδιον ἐνεκρίθη ὑπὸ τοῦ Ἐργατικοῦ Συμβουλευτικοῦ Σώματος καὶ ἀπεστάλη εἰς τὸ γραφεῖον τοῦ Γενικοῦ Εἰσαγγελέως διὰ νομοτεχνικὴν ἐπεξεργασίαν.

150. Ἐλπίζεται ὅτι οἱ ὡς ἄνω Κανονισμοὶ θὰ ἐκδοθῶν ἐντὸς τοῦ πρώτου τριμήνου τοῦ 1974.

Γ. ΜΕΣΟΛΑΒΗΣΙΣ

Περιεχόμενον καὶ Ἀνάλυσις τῶν Ἐργατικῶν Διαφορῶν

151. Κατὰ τὸ 1973 παρεπέμφθησαν εἰς τὸ Ὑπουργεῖον διὰ μεσολάβησιν 170 ἐργατικαὶ διαφοραὶ, ἐκ τῶν ὁποίων αἱ 89 ἀφεώρων διαφορὰς συμφερόντων καὶ αἱ 81 διαφορὰς δικαιωμάτων – ἐν συγκρίσει πρὸς 111 κατὰ τὸ 1972 ἐκ τῶν ὁποίων αἱ 84 ἦσαν διαφοραὶ συμφερόντων καὶ αἱ 27 διαφοραὶ δικαιωμάτων.

152. Οἱ Πίνακες 11 καὶ 12 δεικνύουν ἀναλυτικῶς τὸ εἶδος καὶ τὴν συχνότητα τῶν αἰτημάτων κατὰ τὰ ἔτη 1969, 1970, 1971, 1972 καὶ 1973.

ΠΙΝΑΚΕΣ
ἑστ' ἀρ. 11, 12

153. Παρὰ τὸ γεγονός ὅτι τὸ 1973 ἐχαρακτηρίσθη ὡς ἔτος ὑφέσεως εἰς τὰς ἐργατικὰς σχέσεις, ἐν τούτοις, ὡς προκύπτει ἐκ τῶν Πινάκων 11 καὶ 12, κατὰ τὴν διάρκειαν αὐτοῦ παρετηρήθη σημαντικὴ αὔξησις εἰς τὴν συχνότητα ὑποβολῆς τῶσιν οἰκονομικῶν αἰτημάτων ὅσον καὶ παραπόνων σχεδὸν παντὸς εἶδους.

154. Τὸ φαινόμενον τοῦτο ὀφείλεται κυρίως εἰς τοὺς ἀκολούθους λόγους:—

(α) Αἱ παραπεμφθεῖσαι εἰς τὸ Ὑπουργεῖον διαφοραὶ πρὸς μεσολάβησιν κατὰ τὸ 1973 ἠϋξήθησαν μεγάλως, ἀνελθοῦσαι εἰς 170, ἔναντι 111 κατὰ τὸ 1972.

(β) Ἡ εἰσαγωγή τῶν νέων ἐντύπων, περὶ τῶν ὁποίων ὁ λόγος ἀλλαχοῦ τῆς ἐκθέσεως, καὶ εἰδικώτερον ἐν προκειμένῳ τοῦ ἐντύπου Β.Σ.3 (αἰτήσεις διὰ μεσολάβησιν) ὑπεβοήθησε μεγάλως εἰς τὴν ὀρθὴν ὑποβολήν, συγκέντρωσιν καὶ καταμέτρησιν τῶν οἰκονομικῶν αἰτημάτων καὶ παραπόνων.

155. Ἐκ τῶν 170 διαφορῶν αἱ ὁποῖαι παρεπέμφθησαν εἰς τὸ Ὑπουργεῖον διὰ μεσολάβησιν αἱ 134 (78,7%) ἐλύθησαν ἄνευ ἀπεργίας, αἱ 11 (6,5%) κατόπιν ἀπεργίας, αἱ δὲ ὑπόλοιποι 25 (14,8%) ἐκκρεμοῦν. Τὰ ἀντίστοιχα ποσοστὰ κατὰ τὸ 1972 ἦσαν 67,76%, 18,02% καὶ 14,22%.

156. Ἐξ ἄλλου ὁ Κλάδος ἐπελήφθη καὶ ἐπέλυσε 16 διαφορὰς αἱ ὁποῖαι ἦσαν ἐκκρεμεῖς ἀπὸ τοῦ 1972.

157. Πλήν τῶν 11 ἀπεργιῶν αἱ ὁποῖα ἐσημειώθησαν κατόπιν τῆς ἀποτυχίας τῶν μεσολαβητικῶν προσπαθειῶν τοῦ Ὑπουργείου, ἕτεροι 15 ἀπεργαῖοι ἐσημειώθησαν χωρὶς αὐταὶ προηγουμένως νὰ παραπεμφθοῦν εἰς τὸ Ὑπουργεῖον Ἔργασίας. Ἐκ τούτων 13 ἦσαν εἰς τὸν ἰδιωτικὸν τομέα καὶ αἱ 2 εἰς τὸν κυβερνητικὸν τομέα (ὡς γνωστὸν αἱ μεσολαβητικαὶ ὑπηρεσίαι τοῦ Ὑπουργείου Ἔργασίας δὲν χρησιμοποιοῦνται ἐπίσημως διὰ διαφορὰς εἰς τὸν Κυβερνητικὸν τομέα). Ἄπασαι αἱ διαφοραὶ αἱ ὁποῖα εἶχον ὡς ἀποτέλεσμα τὰς 13 ἀπεργίας ἔτυχον τελικῶς χειρισμοῦ ὑπὸ τοῦ Κλάδου εἴτε πρωτοβουλία τῶν διαφόρων μεσολαβητικῶν εἴτε κατόπιν παραπομπῆς τῆς διαφορᾶς εἰς μεσολάβησιν ὑπὸ τῆς μιάς ἢ τῆς ἄλλης πλευρᾶς. Εἶναι ἀξιοσημείωτον ὅτι αἱ ἀπεργαῖοι αὗται διήρκεσαν ἐπὶ πολὺ βραχὺ χρονικὸν διάστημα. (*Ἐννέα ἀπεργαῖοι διήρκεσαν 1-2 ἡμέρας). Ἐκ τοῦ συνόλου τῶν 26 ἀπεργιῶν αἱ 15 διήρκεσαν μόνον 1-2 ἡμέρας.

158. Οἱ κατωτέρω πίνακες ἐμφαίνουσι:-

- (α) τὰς κατ' ἔτος ἀπολεσθείσας ἐργασίμους ἡμέρας κατὰ τὴν τελευταίαν δεκαετίαν, καὶ
- (β) τὸν ἀριθμὸν τῶν ἀπολεσθεισῶν ἐργασίμων ἡμερῶν εἰς 8 χώρας συμπεριλαμβανομένης τῆς Κύπρου. Ἡ ἀναφορὰ εἰς τὰς χώρας ταύτας εἶναι τὸ ἀποτέλεσμα τυχαίου δείγματος, περιλαμβάνοντος ὅμως τόσον ἀνεπτυγμένους βιομηχανικῶς ὅσον καὶ ὑπὸ ἀνάπτυξιν εὐρισκομένης χώρας.

159. Σημειωτέον ὅτι ἡ σύγκρισις αὕτη, γινομένη κατ' ἔτος, ἀφορᾷ πάντοτε* εἰς τὰς ἰδίας χώρας.

**Απολεσθεῖσαι ἐργασίμοι ἡμέραι κατὰ τὰ ἔτη 1964-1973*

ΕΤΟΣ	ΑΠΟΛΕΣΘΕΙΣΑΙ ΕΡΓΑΣΙΜΟΙ ΗΜΕΡΑΙ
1964	2.347
1965	1.073
1966	2.608
1967	19.180
1968	42.598
1969	17.602
1970	5.938
1971	23.629
1972	142.427
1973	12.874

* Ἀπὸ τῆς ἐκθέσεως τοῦ 1973 καὶ ἐντεῦθεν τὴν θέσιν τῆς Μάλτας, ἥτις ἀνεφέρετο μέχρι τῆς Ἐκθέσεως τοῦ 1972, καταλαμβάνει ἡ Ἰρλανδία.

Αί κατά τὸ 1971 εἰς 8 χώρας ἀπολεσθεῖσαι ἐργάσιμοι ἡμέραι ὡς ποσοστὸν τοῦ ὅλικου ἀριθμοῦ τῶν ἐργασίμων ἡμερῶν

ΧΩΡΑΙ	Οικονομικῶς Ἐνεργὸς Πληθυσμὸς		Μηνιαῖοι καὶ Ἡμερ. Μισθωτοὶ		Ἀπολεσθεῖσαι Ἐργάσιμοι Ἡμέραι (1971)	Ποσοστὸν %
	Ἔτος	Ἀριθμὸς	Ἔτος	Ἀριθμὸς		
				**		***
1. Κύπρος	1971	273.000	1969	124.000	23.629	0,063
2. Γαλλία	1972	21.650.000	1971	16.681.200	4.387.781	0,087
3. Ἰσραήλ	1971	1.032.800	1971	744.500	178.612	0,080
4. Ἰταλία	1971	18.749.799	1971	13.414.000	12.948.765	0,322
5. Ἰρλανδία	1970	1.134.000	1966	701.933	273.770	0,250
6. Πόρτο-Ρίκο	1972	903.000	1960	476.424	232.106	0,162
7. Σουηδία	1965	3.449.897	1971	3.188.500	839.000	0,088
8. Ἡν. Βασιλείον	1970	25.637.000	1966	22.407.100	13.551.000	0,201

* Ὁ ἀριθμὸς τῶν ἐργασίμων ἡμερῶν εἶναι τὸ γινόμενον τοῦ ἀριθμοῦ τῆς στήλης «Μηνιαῖοι καὶ Ἡμερομίσθιοι Μισθωτοὶ» ἐπὶ τὸν ἀριθμὸν 300, ὃ ὁποῖος θεωρεῖται ὡς καθ' ὑπολογισμὸν ἀριθμὸς τῶν ἐργασίμων ἡμερῶν κατ' ἔτος.

** Καθ' ὑπολογισμὸν.

*** Συμφώνως πρὸς τὰ στοιχεῖα τοῦ ὑπὸ ἐπισκόπησιν ἔτους τὸ ποσοστὸν ἀνέρχεται εἰς 0,035.

160. Συμφώνως πρὸς τὰ εἰς χεῖρας μας τελευταῖα στοιχεῖα (1971), ἡ Κύπρος παρουσιάζει τὸ μικρότερον ποσοστὸν ἀπολεσθεισῶν ἐργασίμων ἡμερῶν.

161. Ὁ ἐπόμενος πῖναξ παρουσιάζει τὴν σχέσιν, εἰς ἀπολύτους ἀριθμοὺς καὶ ποσοστὰ, μεταξύ ἀπεργιῶν/ἀνταπεργιῶν καὶ ἀναφερθεισῶν εἰς τὸ Ὑπουργεῖον διαφορῶν, κατὰ τὴν τελευταίαν πενταετίαν.

Πίναξ ἐμφαίνων τὴν σχέσιν μεταξύ ἀπεργιῶν/ἀνταπεργιῶν ἀφ' ἑνὸς καὶ τοῦ συνόλου τῶν διαφορῶν ἀφ' ἑτέρου κατὰ τὰ ἔτη 1969-1973

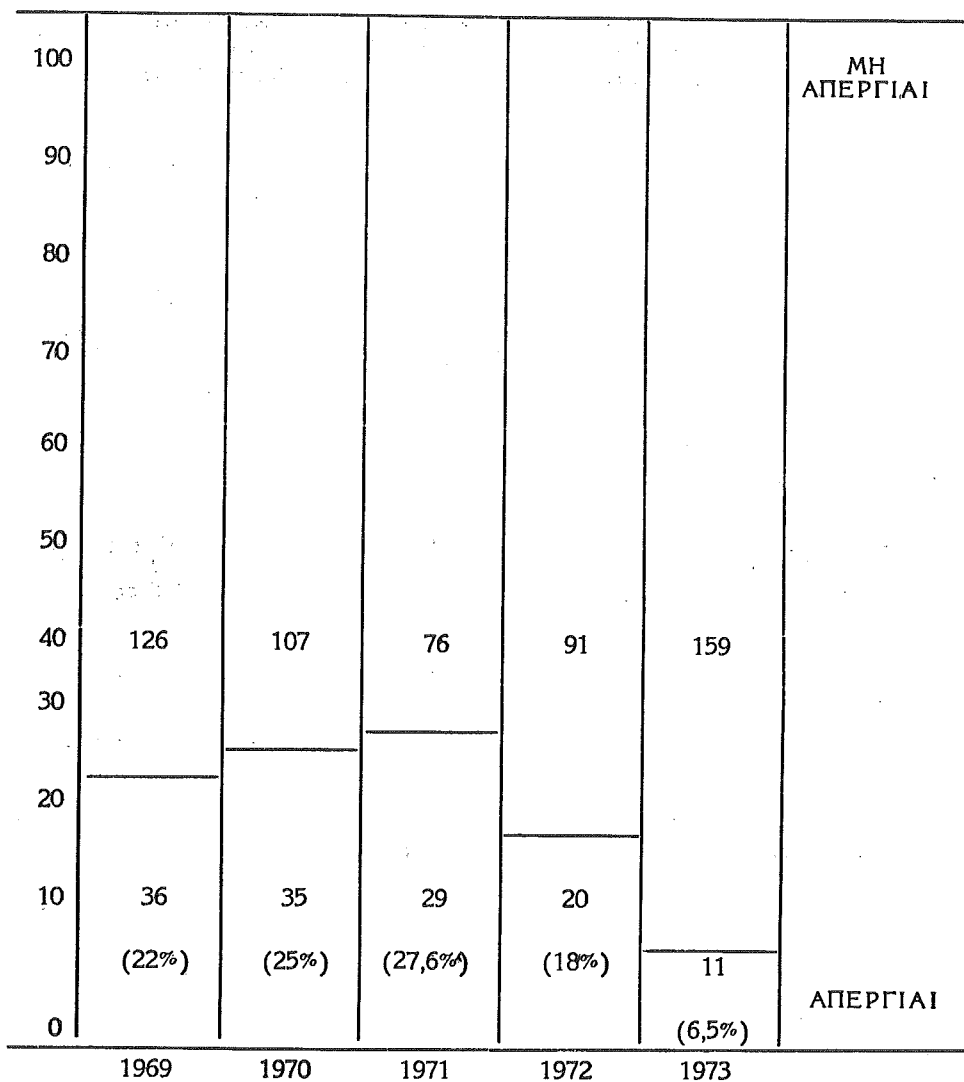

162. Εἰς τὸν κατωτέρω πίνακα ἐμφαίνονται αἱ ἀπολεσθεῖσαι κατ' ἔτος καὶ βιομηχανίαι, λόγῳ ἀπεργιῶν/ἀνταπεργιῶν, ἐργάσιμοι ἡμέραι κατὰ τὴν περίοδον 1969-1973.

Έργασιμοι ήμεροι άπολεσθεΐσαι λόγω άπεργίας/άνταπεργίας
κατά βιομηχανίαν κατά τὰ έτη 1969/1973

ΒΙΟΜΗΧΑΝΙΑ	1969	1970	1971	1972	1973
0. Γεωργία, Δασοπονία, Άλιεία	72	1.773	1.640	1.000	3.710
1 Μεταλλεία, Λατομεία	25	120	350	1.051	-
2-3. Μεταποίησης	3.325	1.503	8.952	2.548	7.283
4. Οίκοδομήσεις και Δημόσια Έργα	359	922	2.902	513	74
5. Ήλεκτρισμός-Φωταέριον, Ύπηρεσίαι Ύδρευσεως και Ύγιεινής	18	-	1	-	-
6. Έμπόριον, Τράπεζαι, Ασφάλειαι	2.324	-	361	65.877	135
7. Μεταφοραί, Άποθηκέυσεις, Έπικοινωνίαι	1.509	337	419	8.500	429
8. Ύπηρεσίαι	9.967	1.283	9.004	62.938	1.243
9. Άταξιόμητοι Βιομηχανίαι	-	-	-	-	-
ΣΥΝΟΛΟΝ	17.599	5.938	23.629	142.427	12.874*

* Δέν περιλαμβάνονται άπεργίαι διαρκείας κάτω τής μιᾶς ήμέρας, ένεκεν τών οποίων ύπολογίζεται ότι άπωλέσθησαν περι τὰς 1000 έργάσιμοι ήμεροι.

163. Ο έπόμενος πίναξ δεικνύει τὰς κατ' έτος άπολεσθεΐσας έργασίμους ήμέρας κατά τήν τελευταίαν 5ετίαν, ταξινομημένας αναλόγως τής κατηγορίας τής διαφοράς.

Άπολεσθεΐσαι έργάσιμοι ήμεροι κατά τήν τελευταίαν πενταετίαν ταξινομημένα αναλόγως τής κατηγορίας τής διαφοράς

ΕΤΟΣ	ΚΑΤΗΓΟΡΙΑ ΔΙΑΦΟΡΑΣ			ΣΥΝΟΛΟΝ
	Γενικά αίτήματα (διαφοραι συμφερόντων)	Παράπονα (διαφοραι δικαιωμάτων)	Άπεργίαι Συμπαθείας	
1969	14.036	3.445	121	17.602
1970	3.044	2.882	12	5.938
1971	20.395	3.234	4.650	28.279
1972	129.776	1.051	1.600	142.427
1973	11.557	1.317	-	12.874
ΣΥΝΟΛΟΝ	178.808	11.929	6.383	207.120
Μέσος Όρος	35.762	2.385	1.277	41.424

164. Έκ του ἄνωτέρω πίνακος προκύπτει ὅτι ἐκ τῶν κατὰ τὸ 1973 ἀπολεσθεισῶν ἐργασίμων ἡμερῶν τὸ 89,8% ὀφείλεται εἰς ἀπεργίας λόγω διαφορῶν συμφερόντων, καὶ τὸ 10,2% ὀφείλεται εἰς ἀπεργίας λόγω διαφορῶν δικαιωμάτων. Παρατηρεῖται δηλαδὴ αἰσθητὴ αὐξήσις τοῦ ποσοστοῦ τῶν ἀπολεσθεισῶν ἐργασίμων ἡμερῶν λόγω ἀπεργιῶν εἰς διαφορὰς δικαιωμάτων, αἱ ὁποῖαι ἀπετέλουν κατὰ τὸ 1972 μόνον τὸ 0,8% τοῦ συνόλου. Ἐξ ἄλλου παρατηρεῖται ὅτι κατὰ τὸ 1973 δὲν ἐσημειώθησαν ἀπεργίαι συμπαθείας, ἐνῶ κατὰ τὸ 1972 αἱ ἀπολεσθεισῶν λόγω τοιοῦτων ἀπεργιῶν ἐργάσιμοι ἡμέραι ἀπετέλουν τὸ 1,1% τοῦ συνόλου.

165. Οἱ Πίνακες 13 καὶ 14 παρουσιάζουν τὰς ἀναφερθείσας διαφορὰς, τὰς ἀπολεσθείσας λόγω ἀπεργίας/ἀνταπεργίας ἐργασίμους ἡμέρας καὶ τὸν ἀριθμὸν τῶν ἐκάστοτε ἐπηρεαζομένων ἐργατῶν κατὰ τὴν τελευταίαν 20ετίαν. Ἐκ τῶν Πινάκων προκύπτει ὅτι (α) ἐνῶ κατὰ τὸ ἔτος 1973 ὁ ἀριθμὸς τῶν παραπεμφθεισῶν πρὸς μεσολάβησιν ἐργατικῶν διαφορῶν ἦτο ὁ μεγαλύτερος μέχρι τοῦδε τὸ ποσοστὸν τῶν καταληξασῶν εἰς ἀπεργίαν/ἀνταπεργίαν εἶναι τὸ μικρότερον τῆς τελευταίας 20ετίας (β) παρὰ τὸ γεγονός τοῦ μεγάλου ἀριθμοῦ τῶν παραπεμφθεισῶν διαφορῶν παρουσιάζεται σχετικῶς μικρὸς ἀριθμὸς ἐπηρεαζομένων, ὅπερ εἶναι ἀποτέλεσμα τοῦ γεγονότος ὅτι μεγάλον ποσοστὸν (πὲρὶ τοῦ 47%) τῶν διαφορῶν ἀφεύρων διαφορὰς δικαιομάτων αἱ ὁποῖαι συνήθως ἐπηρεάζουν μερίδα μόνον τῶν ἐργατῶν τῆς οἰκονομικῆς μονάδος εἰς τὴν ὁποίαν κηρύσσεται διαφορὰ.

166. Ἐκ τῶν 145 διευθετηθεισῶν διαφορῶν μέσω τῆς μεσολαβητικῆς ὑπηρεσίας τοῦ Ὑπουργείου αἱ 64 (43,75%) ἐλύθησαν ὑπὸ τῆς Κεντρικῆς Ὑπηρεσίας καὶ αἱ ὑπόλοιποι 81 (56,25%) ὑπὸ τῶν Ἐπαρχιακῶν Λειτουργῶν Βιομηχανικῶν Σχέσεων. Σημειωτέον ὅτι πλὴν τῆς Λεμεσοῦ, ἣτις διαθέτει εἰδικὸν Λειτουργὸν Βιομηχανικῶν Σχέσεων διαμένοντα εἰς Λεμεσό, δὲν κατέστη εἰσέτι δυνατὴ ἡ τοποθέτησις μονίμου Λειτουργοῦ εἰς τὰς δύο ἄλλας κυριωτέρας Ἐπαρχίας, ἦτοι Λευκωσίαν καὶ Ἀμμόχωστον. Ἐν τούτοις, εἰδικὸς Λειτουργὸς (τοῦ βαθμοῦ τοῦ Ἐργατικοῦ Λειτουργοῦ 2ας Τάξεως) ἐδρεύων εἰς τὸ Κέντρον ἐχειρίζετο ὅλας τὰς ὑποθέσεις τῶν Ἐπαρχιῶν Λευκωσίας – Κυρηνείας ἕτερος δὲ Λειτουργὸς Βιομηχανικῶν Σχέσεων 2ας Τάξεως ἐχειρίζετο τὰς ὑποθέσεις Ἀμμοχώστου καὶ Λάρνακος ἐκ τοῦ Κέντρου. Ὁ κατωτέρω πίναξ παρέχει συγκριτικὰ στοιχεῖα ἐπὶ τοῦ ἐν λόγω θέματος διὰ τὰ ἔτη 1972 καὶ 1973.

Βιομηχ.	ΒΙΟΜΗΧΑΝΙΑ	Κεντρικὴ Ὑπηρεσία		Ἐπαρχ. Λειτουργοί	
		1972	1973	1972	1973
0	Γεωργία, Δασοπονία, & Ἀλιεία	1	1	1	1
1	Μεταλλεία & Λατομεῖα	0	2	—	—
2-3	Μεταποίησης	15	15	18	30
4	Οἰκοδομήσεις & Δημόσια Ἔργα	7	5	6	16
5	Ἡλεκτρισμὸς, Φωταέριον				
	Ὑπηρεσίαι Ὑδρεύσεως, Ὑγιεινῆς	1	5	—	1
6	Ἐμπόριον, Τράπεζαι, Ἀσφάλειαι	15	14	6	11
7	Μεταφοραί, Ἀποθηκεύσεις,				
	Ἐπικοινωνίαι	2	6	5	10
8	Ὑπηρεσίαι	15	16	3	12
	ΣΥΝΟΛΟΝ	56	64	39	81

167. Εἰς τὸν Πίνακα ὑπ' ἄρ. 15 παρατίθενται αἱ ἀναφερθεῖσαι εἰς τὸ Ὑπουργεῖον διαφοραὶ, κατὰ βιομηχανικὴν ταξινόμησιν, κατὰ τὰ ἔτη 1972 καὶ 1973. Ἐκ τοῦ Πίνακος προκύπτει ὅτι τὸ μεγαλύτερον ποσοστὸν διαφορῶν, ὡς καὶ κατὰ τὸ 1972, ἀφεώρα τὴν βιομηχανίαν μεταποιήσεως. Ἡ μεγαλύτερα ὅμως αὐξήσις εἰς ἀριθμὸν ἀναφερθεῖσῶν διαφορῶν παρετηρήθη εἰς τὴν βιομηχανικὴν ταξινόμησιν ὑπ' ἄρ. 6 (Ἐμπόριον, Τράπεζαι, Ἀσφάλεια).

ΠΙΝΑΞ
ὑπ' ἄρ. 15

168. Εἰς τὸν Πίνακα ὑπ' ἄρ. 16 παρατίθενται αἱ εἰς χεῖρας τοῦ Κλάδου συλλογικαὶ συμβάσεις κατὰ βιομηχανικὴν ταξινόμησιν καὶ διάρκειαν. Ἐκ τοῦ Πίνακος προκύπτει ὅτι: (α) ποσοστὸν 89,68% τῶν συλλογικῶν συμβάσεων εἶναι μακρᾶς διάρκειας (2 ἐτῶν καὶ ἄνω) ποσοστὸν δὲ 10,32% εἶναι βραχείας διάρκειας (1 1/2 ἐτῶν καὶ κάτω) (β) Ἡ διάρκεια τῶν τριῶν ἐτῶν παρουσιάζει τὴν μεγαλύτεραν συχνότητα (99 ἢ 60%) (γ) αἱ περισσότεραι συλλογικαὶ συμβάσεις (ποσοστὸν 70,30%) ἀφοροῦν τὴν Μεταποίησιν καὶ τὸ Ἐμπόριον. Τὸ ποσοστὸν ὅμως τῶν ἐπηρεαζομένων ἐργατοῦπαλλήλων εἰς τοὺς ἄνω τομεῖς τῆς οἰκονομίας εἶναι μόνον 41,29%.

ΠΙΝΑΞ
ὑπ' ἄρ. 16

169. Ἐκ τοῦ Πίνακος ὑπ' ἄρ. 17 προκύπτει ὅτι ὁ Δεκέμβριος εἶναι ὁ μὴν κατὰ τὸν ὁποῖον λήγουν αἱ περισσότεραι συλλογικαὶ συμβάσεις. Κατὰ τὰ ἔτη 1974 καὶ 1975 παρουσιάζεται τάσις ἀνόδου τοῦ ἀριθμοῦ τῶν συλλογικῶν συμβάσεων αἱ ὁποῖαι λήγουν κατὰ τοὺς πρώτους ἕξ μῆνας τοῦ ἔτους. Αἱ κατὰ τοὺς πρώτους μῆνας τοῦ 1974 λήγουσαι συλλογικαὶ συμβάσεις φαίνεται ἐκ τοῦ Πίνακος τούτου ὅτι ἐπηρεάζουν μεγάλον ποσοστὸν ἐργατοῦπαλλήλων.

ΠΙΝΑΞ
ὑπ' ἄρ. 17

Δ. ΔΙΑΙΤΗΣΙΑ

170. Ἐκ τῶν εἰς χεῖρας τοῦ Κλάδου στοιχείων προκύπτει ὅτι τὸ 1973 οὐδεμία ἐργατικὴ διαφορά, παραπεμφθεῖσα εἰς τὸ Ὑπουργεῖον διὰ μεσολάβησιν, κατέληξεν εἰς διαιτησίαν.

III. ΥΠΗΡΕΣΙΑΙ ΠΡΟΣ ΤΗΝ ΞΕΝΟΔΟΧΕΙΑΚΗΝ ΚΑΙ ΕΠΙΣΙΤΙΣΤΙΚΗΝ ΒΙΟΜΗΧΑΝΙΑΝ

171. Δύο μόνιμοι τριμερεῖς Ἐπιτροπαί, μία διὰ τὰ Ξενοδοχεῖα καὶ μία διὰ τὰ Κέντρα Ἀναψυχῆς, ἐπιβλέπουν τὴν ἐφαρμογὴν τῶν ὄρων ἐργασίας τῶν ἐργοδοτούμενων εἰς τὴν Ξενοδοχειακὴν καὶ Ἐπισιτιστικὴν Βιομηχανίαν. Τὸ Ὑπουργεῖον προεδρεύει τῶν Ἐπιτροπῶν καὶ ἐφαρμόζει τὰς ἀποφάσεις των.

172. Αἱ κυριώτεραι ἔξουσίαι καὶ τὰ καθήκοντα τῶν Ἐπιτροπῶν εἶναι ὅπως:—

- (α) μεριμνοῦν ἵνα αἱ διατάξεις τῶν περὶ Ξενοδοχείων καὶ Ἐργοδοτούμενων εἰς Κέντρα Ἀναψυχῆς Κανονισμῶν τηρῶνται καὶ ἐφαρμόζονται δεόντως, καὶ
- (β) ἐπιλαμβάνονται διαφορῶν ἀναφυομένων κατὰ τὴν ἐφαρμογὴν τῶν Κανονισμῶν, ὡς καὶ παραπόνων διὰ παραβάσεις τούτων.

173. Κατὰ τὸ ἔτος 1973 ἐπραγματοποιήθησαν 6 ἐν ὄλῳ συνεδρίαὶ τῶν Ἐπιτροπῶν (4 διὰ τὰ Ξενοδοχεῖα καὶ 2 διὰ τὰ Κέντρα Ἀναψυχῆς) κατὰ τὰς ὁποίας συνεζητήθησαν καὶ ἐπελύθησαν πλεῖστα θέματα ἀφορῶντα κυρίως ἀπολύσεις ὑπαλλήλων. Ἐγένοντο ὡσαύτως διάφοροι ἀναπροσαρμογαὶ εἰς τὰς εἰδικότητας καὶ τὴν κατανομήν 10% δικαιώματος ὑπηρεσίας τῶν ἐργοδοτούμενων τὸσον εἰς τὰ Ξενοδοχεῖα ὅσον καὶ εἰς τὰ Κέντρα Ἀναψυχῆς.

174. Δέον νὰ σημειωθῇ ὅτι πολλαὶ περιπτώσεις ἀφορῶσαι κυρίως προσωπικὰ παράπονα ἐπελύθησαν προτοῦ τεθοῦν ἐνώπιον τῆς Ἐπιτροπῆς κατόπιον

μεσολαβήσεως Λειτουργιών του Υπουργείου ή εξ ίδιας πρωτοβουλίας μελών της Επιτροπής.

175. Ωρισμένοι τροποποιήσεις εις τους περι Κέντρων Αναψυχής Κανονισμούς αι όποια άνεμένοντο νά πραγματοποιηθούν έντός του 1973 δέν κατέστη δυνατόν νά προωθηθούν πέραν του Έργατικού Συμβουλευτικού Σώματος καθότι ύπάρχει είσέτι διαφορά άπόψεων επί ένός τουλάχιστον ουσιαστικού θέματος.

IV. ΥΠΗΡΕΣΙΑ ΔΙΕΥΘΥΝΣΕΩΣ ΚΥΒΕΡΝΗΤΙΚΩΝ ΕΡΓΑΤΩΝ

ΑΡΜΟΔΙΟΤΗΤΕΣ

176. Έργον τής Υπηρεσίας είναι ή έγκαθίδρυσις, διατήρησις και προαγωγή όρθών μεθόδων διευθύνσεως προσωπικού διά τας 6.000 περίπου βιομηχανικών έργατών τής Κυβερνήσεως, ή έξασφάλισις καλών εργατικών σχέσεων και ή υποβοήθησις διά τήν επίλυσιν εργατικών διαφορών και προσωπικών παραπόνων.

177. Τά ώρομίθια και οι όροι άπασχολήσεως τών έργατών τής Κυβερνήσεως καθορίζονται υπό τής Μικτής Έργατικής Έπιτροπής, εις τήν όποίαν συμμετέχουν Κυβερνητικοί και Συντεχνιακοί εκπρόσωποι. Μέλος τής Υπηρεσίας Διευθύνσεως Κυβερνητικών Έργατών έκτελεί χρέη Γραμματέως τής Μικτής Έργατικής Έπιτροπής εις τήν όποίαν συμμετέχουν Κυβερνητικοί και Συντεχνιακοί εκπρόσωποι. Μέλος τής Υπηρεσίας Διευθύνσεως Κυβερνητικών Έργατών έκτελεί χρέη Γραμματέως τής Έπιτροπής και Συμβούλου τής Έπισήμου πλευράς του σώματος και προσφέρει βοήθειαν κατά τας διαπραγματεύσεις μετά τών Συντεχνιών επί θεμάτων άφορώντων τά ώρομίθια και όρους άπασχολήσεως τών Κυβερνητικών έργατών.

ΚΥΡΙΩΤΕΡΑΙ ΔΡΑΣΤΗΡΙΟΤΗΤΕΣ

Κωδικοποίησις Κανονισμών

178. Κατά τας άρχάς του έτους ή Υπηρεσία έπεράτωσε τήν κωδικοποίησιν όλων τών ίσχυόντων Κανονισμών και τών συμφωνιών τών άφορωσών τους όρους εργασίας τών Κυβερνητικών έργατών και έθεσε ταύτην ένώπιον τής Κυβερνητικής Μικτής Έργατικής Έπιτροπής δι' έγκρισιν. Οι νέοι Κανονισμοί ένεκρίθησαν υπό τής Έπιτροπής και έτέθησαν έν ίσχύί από τής 1ης Άπριλίου. Ούτοι άντικατέστησαν τους Κανονισμούς οι όποιοί έξεδόθησαν τό 1956.

Έπαγγελματικών Βιβλιάριον - Κεντρικόν Άρχεϊον

179. Κατόπιν επανεξετάσεως του όλου θέματος ή Υπηρεσία κατέληξεν εις τό συμπέρασμα ότι δέν είναι άπαραίτητος ή έκδοσις «Έπαγγελματικού Βιβλιάριου» δι' έκαστον έργάτην. Διά τουτο συνεκέντρωσε τας προσπάθειάς της εις τήν σύνταξιν μελέτης διά τήν ίδρυσιν Κεντρικού Άρχείου. Η μελέτη θα ύποβληθί εις τήν Μικτήν Έργατικήν Έπιτροπήν προς έγκρισιν και έν συνεχεία θα τεθί εις έφαρμογήν περι τά μέσα του έτους 1974.

Πειθαρχικοί Κανονισμοί

180. Η Μικτή Έργατική Έπιτροπή άνέθεσεν εις ειδικήν Υπεπιτροπήν τήν μελέτην τών υπό τής Υπηρεσίας συνταχθέντων Πειθαρχικών Κανονισμών ότινες έν συνεχεία θα ένσωματωθώσιν εις τους γενικούς Κανονισμούς τους Διέποντας τους Όρους Έργασίας τών Κυβερνητικών Έργατών.

Κανονισμοί Διέποντες τὴν Διαχείρησιν τοῦ Κυβερνητικοῦ Σχεδίου Ἱατροφαρμακευτικῆς Περιθάλψεως

181 Οἱ ὡς ἄνω Κανονισμοὶ ἐτροποποιήθησαν κατόπιν πρωτοβουλίας τῆς Ὑπηρεσίας, τῇ συνεργασίᾳ τοῦ Τμήματος Ἱατρικῶν Ὑπηρεσιῶν καὶ τῶν συντεχνιῶν. Αἱ ἐπελθοῦσαι τροποποιήσεις ἦσαν σχετικαὶ μὲ τὴν σύνθεσιν τῆς Διαχειριστικῆς Ἐπιτροπῆς τοῦ Σχεδίου, μὲ τὴν φρασεολογίαν τῶν Κανονισμῶν τοῦ Σχεδίου καὶ μὲ τὴν ἀκολουθητέαν διαδικασίαν κατὰ τὰς μελλοντικὰς τροποποιήσεις.

Συνεδρίαὶ Κυβερνητικῆς Μικτῆς Ἑργατικῆς Ἐπιτροπῆς

182. Ἡ Μικτὴ Ἑργατικὴ Ἐπιτροπὴ συνῆλθε κατὰ τὴν διάρκειαν τοῦ ἔτους εἰς πέντε συνεδρίας ἐν συγκρίσει μὲ δύο συνεδρίας κατὰ τὸ ἔτος 1972. Κατὰ τὰς συνεδρίας τῆς ἔλαβεν ἀποφάσεις ἐπὶ διαφόρων θεμάτων ἀφορώτων τοῦ Κυβερνητικοῦ ἐργάτας. Κατὰ τὸ τέλος τοῦ ἔτους εὐρίσκοντο ὑπὸ συζήτησιν εἰς τὴν Μικτὴν Ἑργατικὴν Ἐπιτροπὴν τὰ κάτωθι προβλήματα τῶν Κυβερνητικῶν ἐργατῶν:—

- (α) Αὐξήσις ἐτησίας ἀδείας
- (β) Αὐξήσις Δημοσίων Ἀργιῶν
- (γ) Ἐφαρμογὴ πενθημέρου ἑβδομάδος ἐργασίας
- (δ) Μείωσις ἑβδομαδιαίων ὥρῶν ἐργασίας
- (ε) Ἐφαρμογὴ συστήματος check-off
- (στ) Αὐξήσις ἐπιδομάτων
- (ζ) Κατοχύρωσις τῶν ἐτῶν ὑπηρεσίας τῶν ἐργατῶν οἵτινες προήχθησαν εἰς τὸ ἑβδομαδιαῖον προσωπικὸν τὸ ἔτος 1968
- (η) Δημιουργία Ὁργανικῶν θέσεων (establishment) διὰ τοὺς Κυβερνητικοὺς ἐργάτας
- (θ) Καθορισμὸς ὥρῶν ἐργασίας νυκτοφυλάκων
- (ι) Ἀναθεώρησις τοῦ θεσμοῦ τῶν περιοδεούντων ἐργατῶν.

183. Ἐκ τῶν ἀνωτέρω θεμάτων τὰ ἑπτὰ πρῶτα ὑπεβλήθησαν ἐκ μέρους τῶν συντεχνιῶν ὑπὸ μορφήν αἰτημάτων εἰς τὴν Μικτὴν Ἑργατικὴν Ἐπιτροπὴν τὴν 29ην Μαΐου 1973. Ἐπὶ τῶν αἰτημάτων τούτων ἡ Ὑπηρεσία κατήρτισεν ἐμπεριστατωμέναν μελέταν αἵτινες ἐβοήθησαν τὰ μέγιστα τὴν εξέτασιν τῶν αἰτημάτων ὑπὸ τῆς Μικτῆς Ἑργατικῆς Ἐπιτροπῆς.

V. ΥΠΗΡΕΣΙΑΙ ΕΓΓΡΑΦΗΣ ΣΥΝΤΕΧΝΙΩΝ

184. Δυνάμει τῶν προνοιῶν τοῦ περὶ Συντεχνιῶν Νόμου ὅλαι αἱ Συντεχνίαι εἶναι ὑποχρεωμέναι ὅπως, ἅμα τῇ καθιδρύσει των, ἐγγράφονται συμφώνως πρὸς τὰς προνοίας αὐτοῦ.

185. Ἡ νομικὴ ὑπόστασις τῶν Συντεχνιῶν ἀποκτᾶται καὶ κατοχυροῦται διὰ τῆς ἐγγραφῆς των δυνάμει τοῦ ρηθέντος Νόμου. Μετὰ τὰς τροποποιήσεις τοῦ 1965, ὁ Νόμος καλύπτει, μεταξύ ἄλλων, βασικὰς προνοίας τῶν Διεθνῶν Συμβάσεων περὶ Συνδικαλιστικῆς Ἐλευθερίας (Ἄρ. 87 τοῦ 1948) καὶ Δικαιώματος Ὁργανώσεως καὶ Συλλογικῶν Διαπραγματεύσεων (Ἄρ. 98 τοῦ 1949).

186. Τὸ Δικαίωμα τοῦ ἐλευθέρως συνεταιρίζεσθαι, ἤτοι τῆς ἐλευθέρως ἰδρύσεως Συντεχνιῶν ἐργατῶν καὶ Συνδέσμων ἐργοδοτῶν, διασφαλίζεται ὡσαύτως ὑπὸ τοῦ ἄρθρου 21(2) τοῦ Συντάγματος τῆς Δημοκρατίας.

187. Έξ ἄλλου ἡ λειτουργία τῶν Συντεχνιῶν καὶ τῶν Ἐργοδοτικῶν Συνδέσμων διέπεται ὑπὸ τῶν σχετικῶν καταστατικῶν αὐτῶν τὰ ὁποῖα ἐκπονοῦνται ἐλευθέρως ὑπὸ τῶν μελῶν τῶν ἀνευ ἐπεμβάσεως ἐκ μέρους οἰασδήποτε δημοσίας ἢ ἄλλης ἀρχῆς.

188. Μέχρι τὸ 1970 καθήκοντα Ἐφόρου Συντεχνιῶν ἐξετέλει ὁ Ἐπίσημος Παραλήπτης καὶ Ἐφορος. Βάσει ὅμως τροποποιήσεως ἡ ὁποία ἐπηνέχθη τὸν Ἀπρίλιον τοῦ 1970 εἰς τὸν Περί Συντεχνιῶν Νόμον, ὁ Ὑπουργὸς Ἐργασίας καὶ Κοινωνικῶν Ἀσφαλίσεων ὀρίζει ὡς Ἐφορον Συντεχνιῶν δημόσιον ὑπάλληλον ὑπηρετοῦντα παρὰ τῷ Ὑπουργεῖῳ.

189. Δυνάμει τῆς ὡς ἄνω τροποποιήσεως ὁ Ὑπουργὸς Ἐργασίας ὥρισεν ὡς Ἐφορον Συντεχνιῶν τὸν Γενικὸν Διευθυντὴν τοῦ Ὑπουργείου.

190. Ὑπὸ τὰς ὁδηγίας τοῦ Ἐφόρου Συντεχνιῶν καὶ τὴν ἄμεσον ἐπιβλεψιν τοῦ Ἀνωτέρου Λειτουργοῦ Βιομηχανικῶν Σχέσεων οἱ δύο Λειτουργοὶ τῆς Ὑπηρεσίας, ἦτοι ὁ Ἐξεταστὴς Συντεχνιῶν καὶ ὁ Βοηθὸς Ἐξεταστὴς Συντεχνιῶν, χειρίζονται ἅπαντα τὰ θέματα τὰ σχετιζόμενα μὲ τὴν ἀφαρμογὴν τοῦ περὶ Συντεχνιῶν Νόμου, περιλαμβανομένων τῶν ἀκολουθῶν:

- (α) ἐξέτασιν τῶν αἰτήσεων δι' ἐγγραφὴν ἢ συγχώνευσιν Συντεχνιῶν, ἀνάκλησιν ἢ ἀκύρωσιν πιστοποιητικῶν ἐγγραφῆς καὶ διάλυσιν Συντεχνιῶν,
- (β) ἐπιθεώρησιν Συντεχνιῶν,
- (γ) συλλογὴν στατιστικῶν στοιχείων σχετιζομένων μὲ τὴν ἐργασίαν τῆς Ὑπηρεσίας, καὶ
- (δ) παροχὴν συμβουλῶν πρὸς τὰς Συντεχνίας ἐπὶ θεμάτων ἀφορώντων τὰς προνοίας τοῦ περὶ Συντεχνιῶν Νόμου.

191. Κατὰ τὴν 31ην Δεκεμβρίου 1973, αἱ ἐν τῷ Μητρώῳ Συντεχνιῶν ἐγγεγραμμένα συνδικαλιστικὰ ὀργανώσεις ἦσαν αἱ ἑξῆς:-

23 Σύνδεσμοι Ἐργοδοτῶν μὲ 1 Παράρτημα,

109 Συντεχνίαι Ἐργατῶν μὲ 254 Παραρτήματα,

8 Ὁμοσπονδία Συντεχνιῶν Ἐργατῶν, καὶ

5 Συνομοσπονδία Συντεχνιῶν Ἐργατῶν μὲ 10 Παραρτήματα.

192. Ὁ ὅλικός ἀριθμὸς τῶν μελῶν ὅλων τῶν Συντεχνιῶν τῶν ἐργατῶν ἦτο, κατὰ τὴν 31ην Δεκεμβρίου 1972, 87.655, ἀριθμὸς ὅστις ἀντιπροσωπεύει περίπου τὸ 69% ὅλων τῶν ἐργοδοτουμένων ἐργατοῦπαλλήλων ἐν τῇ νήσῳ.

193. Ὁ ὅλικός ἀριθμὸς τῶν μελῶν τῶν Συνδέσμων ἐργοδοτῶν κατὰ τὴν ἴδιαν περίοδον ἦτο 2.194. Πλεῖστοι ἐκ τῶν Συνδέσμων ἐργοδοτῶν ὑπάγονται εἰς τὴν Ὁμοσπονδίαν Ἐργοδοτῶν Κύπρου, ἡ ὁποία εἶναι ἐγγεγραμμένη βάσει τοῦ Περί Ἐταιρειῶν Νόμου. Ὁ ἀριθμὸς τῶν εἰς τὴν Ὁμοσπονδίαν ὑπαγομένων Συνδέσμων ἐργοδοτῶν κατὰ τὴν 31ην Δεκεμβρίου 1973 ἦτο 11 μὲ ὅλικόν ἀριθμὸν μελῶν κατὰ τὴν 31ην Δεκεμβρίου 1972, 600. Ἐπὶ πλέον 286 ἐργοδοτὰ ἦσαν ἀπ' εὐθείας μέλη αὐτῆς. Ὁ ὅλικός ἀριθμὸς τῶν ἐργατοῦπαλλήλων οἱ ὅποιοι ἀπησχολοῦντο ὑπὸ μελῶν τῆς Ὁμοσπονδίας Ἐργοδοτῶν Κύπρου ἀνήρχετο εἰς 36.000 περίπου.

194. Εἰς τὸν Πίνακα 18 δεικνύονται ὅλοι οἱ Σύνδεσμοι Ἐργοδοτῶν, οἱ ὅποιοι ἦσαν ἐγγεγραμμένοι κατὰ τὴν 31ην Δεκεμβρίου 1973, μετὰ τοῦ ἀκριβοῦς ἀριθμοῦ τῶν μελῶν τῶν κατὰ τὴν 31ην Δεκεμβρίου 1973. ΠΙΝΑΞ ὑπ' ἀρ. 18

195. Εἰς τὸν Πίνακα 19 ἐμφαίνεται ἡ ἀνάπτυξις ὄλων τῶν Συντεχνιῶν τῶν ἐργατῶν ἀπὸ τοῦ ἔτους 1932, ὅτε ἐθεσπίσθη ὁ πρῶτος περὶ Συντεχνιῶν Νόμος, κατὰ Συνομοσπονδίαν εἰς τὴν ὁποίαν ἀνήκουν. Σήμερον λειτουργοῦν αἱ ἀκόλουθοι 5 Συνομοσπονδίαι:-- ΠΙΝΑΞ ὑπ' ἀρ. 19

- (α) Ἡ Παγκύπριος Ἐργατικὴ Ὁμοσπονδία (Π.Ε.Ο.), ἡ ὁποία εἶναι μέλος τῆς Παγκοσμίου Συνδικαλιστικῆς Ὄργανώσεως (Π.Σ.Ο.). Ὁ ἀκριβὴς ἀριθμὸς τῶν μελῶν ὄλων τῶν εἰς αὐτὴν ὑπαγομένων Συντεχνιῶν κατὰ τὴν 31.12.1972 ἦτο 39.864.
- (β) Ἡ Συνομοσπονδία Ἐργατῶν Κύπρου (Σ.Ε.Κ.) μέλος τῆς Διεθοῦς Συνομοσπονδίας Ἐλευθέρων Ἐργατικῶν Συνδικάτων καὶ τῆς Γενικῆς Συνομοσπονδίας Ἐργατῶν Ἑλλάδος. Ὁ ἀκριβὴς ἀριθμὸς τῶν μελῶν ὄλων τῶν Συντεχνιῶν, αἱ ὁποῖαι ἀνήκουν εἰς αὐτὴν ἦτο 27.628 κατὰ τὴν 31.12.1972.
- (γ) Ἡ Ὁμοσπονδία Τουρκικῶν Συντεχνιῶν, εἰς τὴν ὁποίαν ἀνήκουν ἀποκλειστικῶς αἱ Τουρκικαὶ Συντεχνίαι καὶ ἡ ὁποία εἶναι μέλος τῆς Διεθοῦς Συνομοσπονδίας Ἐλευθέρων Ἐργατικῶν Συνδικάτων τῆς Τουρκίας. Ὁ ἀκριβὴς ἀριθμὸς ὄλων τῶν μελῶν τῶν ὑπὸ τὴν δύναμιν τῆς Τουρκικῶν Συντεχνιῶν ἦτο 4.535 κατὰ τὴν 31.12.1972.
- (δ) Ἡ Παγκύπριος Ὁμοσπονδία Ἀνεξαρτήτων Συντεχνιῶν (Π.Ο.Α.Σ.) μὲ ἀριθμὸν μελῶν τῶν Συντεχνιῶν, αἱ ὁποῖαι ὑπάγονται εἰς αὐτὴν 1.008 κατὰ τὴν 31.12.1972.
- (ε) Ἡ Δημοκρατικὴ Ἐργατικὴ Ὁμοσπονδία Κύπρου (Δ.Ε.Ο.Κ.), ὁ ἀριθμὸς τῶν μελῶν ὄλων τῶν Συντεχνιῶν τῆς ὁποίας ἀνήρχετο εἰς 1.567 κατὰ τὴν 31.12.1972.
- (στ) Πλὴν τῶν Συντεχνιῶν, αἱ ὁποῖαι ὑπάγονται εἰς τὰς πέντε προαναφερομένας Συνομοσπονδίας ὑπάρχουν καὶ ἄλλαι τοιαῦται, περιλαμβανομένων τῆς Παγκυπρίου Συντεχνίας Δημοσίων Ὑπαλλήλων (Π.Α.ΣΥ.Δ.Υ.), τῆς Παγκυπρίου Ὄργανώσεως Ἑλλήνων Διδασκάλων (Π.Ο.Ε.Δ.) τῆς Ὄργανώσεως Ἑλλήνων Λειτουργῶν Μέσης Ἐκπαιδεύσεως Κύπρου (Ο.Ε.Λ.Μ.Ε.Κ.) καὶ τῆς Ἐνώσεως Τραπεζικῶν Ὑπαλλήλων Κύπρου (Ε.Τ.Υ.Κ.), αἱ ὁποῖαι εἰς οὐδεμίαν Συνομοσπονδίαν ἀνήκουν. Ὁ ἀκριβὴς ἀριθμὸς τῶν μελῶν ὄλων τῶν Συντεχνιῶν κατὰ τὴν 31.12.1972 ἀνήρχετο εἰς 13.053.

196. Ὁ ἀριθμὸς τῶν μελῶν τῶν Συντεχνιῶν καὶ τῶν Συνδέσμων Ἐργοδοτῶν κατὰ τὴν 31.12.1973 δὲν ἐμφαίνεται εἰς τὴν ἔκθεσιν διότι στοιχεῖα ἀφορῶντα τὰς Συντεχνίας δὲν λαμβάνονται ἐγκαίρως.

ΚΕΦΑΛΑΙΟΝ V. ΑΣΦΑΛΕΙΑ, ΥΓΕΙΑ ΚΑΙ ΕΥΗΜΕΡΙΑ ΕΡΓΑΤΩΝ

ΓΕΝΙΚΑΙ ΕΠΙΘΕΩΡΗΣΕΙΣ.

197. Οί 'Επιθεωρηταί 'Εργοστασίων διεξήγαγον τακτικάς ἐπιθεωρήσεις εἰς τόπους ἐργασίας ὑποκειμένους εἰς τὰς προνοίας τοῦ περὶ 'Εργοστασίων Νόμου ὡς καὶ τῶν λοιπῶν ἐργατικῶν νόμων, πλὴν τῶν Νόμων περὶ Κοινωνικῶν 'Ασφαλίσεων, περὶ 'Ετησίων 'Αδειῶν μετ' 'Απολαβῶν καὶ περὶ Τερματισμοῦ 'Απασχολήσεως διὰ τοὺς ὁποίους τὴν εὐθύνην ἔχει τὸ Τμῆμα Κοινωνικῶν 'Ασφαλίσεων τοῦ 'Υπουργείου.

198. Ὁ ὅλικός ἀριθμὸς ἐπιθεωρήσεων ἀνῆλθεν εἰς 9.852 ἐκ τῶν ὁποίων 8.618 ἦσαν ἐπιθεωρήσεις ἐργοστασίων καὶ ἄλλων τόπων ὑποκειμένων εἰς τὰς προνοίας τοῦ περὶ 'Εργοστασίων Νόμου. Ὁ κατωτέρω πῖναξ παρουσιάζει ἀναλυτικῶς τὸν ἀριθμὸν τῶν διεξαχθεισῶν ἐπιθεωρήσεων κατὰ τάξιν ὑποστατικοῦ καὶ κατ' ἐπαρχίαν. Ὁ πῖναξ περιλαμβάνει στήλην περιέχουσαν τὰ δεδομένα τοῦ 1972 τὰ ὁποῖα, συγκρινόμενα μετὰ τὰ δεδομένα τοῦ ὑπὸ ἐπισκόπησιν ἔτους 1973, δεικνύουν αὐξήσιν εἰς ἀριθμὸν ἐπιθεωρήσεων κατὰ 15,6%.

ΕΙΔΟΣ ΥΠΟΣΤΑΤΙΚΩΝ	'Επιθεω- ρήσεις 1972	ΕΠΙΘΕΩΡΗΣΕΙΣ 1973					'Ολικόν
		Λευκωσία	Λεμεσός	'Αμμό- χωστος	Λάρναξ	Πάφος	
'Εργοστάσια λειτουργοῦν- τα διὰ κινητηρίου δυνάμεως	5455	2970	1548	663	523	470	6174
'Υποστατικά ἄνευ κινη- τηρίου δυνάμεως	639	260	58	20	103	145	586
Γεωργία	7	4	—	4	3	—	11
Λιμένες	6	—	—	8	3	—	11
Οἰκοδομικά 'Εργοτάξια	1194	782	39	461	175	401	1858
Γραφεῖα καὶ Καταστήματα	432	45	3	276	48	23	395
Μεταφοραὶ	12	—	—	7	3	—	10
Προσωπικαὶ 'Υπηρεσίαι	373	149	58	147	21	23	398
'Ἄλλαι 'Επισκέψεις	400	14	68	269	58	—	409
Ο Λ Ι Κ Ο Ν	8518	4224	1774	1855	937	1062	9852

199. Ἐκ τῶν 1858 γενομένων ἐπιθεωρήσεων εἰς οἰκοδομικά ἐργοτάξια αἰ-
τινες ἐμφαίνονται εἰς τὸν ἀνωτέρω πῖνακα, 552 διεξήχθησαν ὑπὸ τοῦ 'Επιθεωρητοῦ
'Ασφαλείας (Οἰκοδομῶν) ὅστις παρέσχεν ἐπίσης πληροφορίας καὶ τεχνικὰς συμβου-
λὰς ἐν σχέσει μετὰ τὰς διατάξεις τῶν περὶ Οἰκοδομῶν καὶ 'Εργῶν Μηχανικῶν Κα-
τασκευῶν ('Ασφάλεια, 'Υγεία καὶ Εὐημερία) Κανονισμῶν.

200. Κατὰ τὸ ὑπὸ ἐπισκόπησιν ἔτος, ὑπῆρχον ἐγγεγραμμένα 6.938 ὑποστα-
τικά, τὰ ὁποῖα ὑπόκεινται εἰς ἐπιθεωρήσεις συμφώνως πρὸς τὸν περὶ 'Εργοστα-
σίων Νόμον καὶ τοὺς βάσει αὐτοῦ εἰδικούς Κανονισμούς. 'Επιπροσθέτως τούτων
ἐπιθεωρήθη ὑπὸ τῶν ἀρμοδίων ἐπιθεωρητῶν μέγας ἀριθμὸς ἄλλων ἐπιχειρήσεων

καί ὑποστατικῶν, ἅτινα ὑπόκεινται εἰς ἐπιθεώρησιν δυνάμει διαφόρων ἄλλων ἐργατικῶν νόμων. Πλήρης κατάλογος τούτων ἐμφαίνεται εἰς τὸν κατωτέρω πῖνακα.

ΕΙΔΟΣ ΥΠΟΣΤΑΤΙΚΩΝ	ΑΡΙΘΜΟΣ ΥΠΟΣΤΑΤΙΚΩΝ					
	Λευκωσία	Λεμεσός	Ἀμμόχωστος	Λάρναξ	Πάφος	Ὅλικόν
Ἔργοστάσια λειτουργοῦν- τα διὰ κινητηρίου δυνάμεως	2370	1112	771	406	246	4905
Ἐργοστάσια ἀνευ κινη- τηρίου δυνάμεως	535	166	105	108	109	1023
Γεωργία	502	70	74	5	6	657
Λιμένες & Πρακτορεία	3	2	37	2	-	44
Οἰκοδομικά ἐργοστάσια	510	150	170	82	98	1010
Γραφεῖα καὶ Καταστήματα	4020	2270	1500	1303	112	9205
Μεταφοραὶ	110	30	22	41	7	210
Προσωπικαὶ Ὑπηρεσίαι	2430	440	150	105	24	3149
Ο Λ Ι Κ Ο Ν	10480	4240	2829	2052	602	20203

201. Κατὰ τὸ ὑπὸ ἐπισκόπησιν ἔτος ἐπετεύχθη ἀκριβεστέρα καταμέτρησις τῶν ἀσχολουμένων εἰς τοὺς διαφόρους τομεῖς τῆς Οἰκονομικῆς Δραστηριότητος τοῦ τόπου ὑπὸ τοῦ ἀρμοδίου Τμήματος Στατιστικῆς καὶ Ἐρευνῶν τῆς Κυβερνήσεως. Ὁ συνολικὸς ἀριθμὸς τῶν ἐργαζομένων εἰς ὑποστατικά ὑποκείμενα εἰς ἐπιθεωρήσεις συμφώνως πρὸς τὴν προειρημένην καταμέτρησιν ἀνέρχεται εἰς 137.000, δεδομένου ὅμως ὅτι οἱ ἀριθμοὶ κατὰ τὰ προηγούμενα ἔτη περιεῖχον μεγάλον ποσοστὸν ἀνακριβείας, ἐν ἀντιθέσει πρὸς τοὺς νῦν παρατεθεμένους, δὲν δύναται νὰ γίνῃ σύγκρισις καὶ νὰ ἐξαχθῇ ποσοστὸν αὐξομειώσεως. Τὸ πιθανώτερον εἶναι ὅτι οἱ κατὰ τὰ προηγούμενα ἔτη παρατεθέντες ἀριθμοὶ ἦσαν πλεοναϊσίοδοφοι καθ' ὅτι ἐκ τῶν στοιχείων εἰς ὅ,τι ἀφορᾷ τὴν ἀπασχόλησιν δὲν παρουσιάζεται ἀνεργία εἰς τοιοῦτον βαθμὸν ὥστε νὰ δικαιολογητῇ ἐλάττωσις εἰς τὸν συνολικὸν ἀριθμὸν ἀπασχολουμένων. Τούναντίον ὅλαί αἱ ἐνδείξεις τείνουν νὰ βεβαιώσουν αὐξήσιν εἰς τὸν ἀριθμὸν τῶν ἀπασχολουμένων κατὰ τὸ ὑπὸ ἐπισκόπησιν ἔτος.

ΕΠΙΘΕΩΡΗΣΕΙΣ ΑΤΜΟΛΕΒΗΤΩΝ ΚΑΙ ΑΤΜΟΔΕΚΤΩΝ

202. Ὁ ἀριθμὸς τῶν ἀτμολεβήτων καὶ ἀτμοδεκτῶν, οἱ ὅποιοι ἦσαν δεδηλωμένοι ἐν ἐνεργείᾳ κατὰ τὸ ἔτος 1973, ἀνῆρχετο εἰς 441 καὶ 214, ἀντιστοίχως.

203. Οἱ Ἐπιθεωρηταὶ Ἀσφαλείας (Ἀτμολεβήτων καὶ Μηχανημάτων) διεξήγαγον κατὰ τὸ 1973 συνολικῶς 985 ἐξετάσεις δοχείων πιέσεως ἀτμοῦ, τὰ ὅποια λειτουργοῦν εἰς διάφορα ὑποστατικά, ἤτοι 882 ἐπιθεωρήσεις ἀτμολεβήτων καὶ 103 ἀτμοδεκτῶν, συμφώνως πρὸς τὰς προνοίας τῶν ἄρθρων 40 καὶ 41 τοῦ περὶ Ἔργοστασίων Νόμου. Ὡς γνωστὸν αἱ ἐξετάσεις ἀτμολεβήτων διεξάγονται τοῦλάχιστον ἅπαξ καθ' ἑκάστην περίοδον 14 μηνῶν ἢ ἔπειτα ἀπὸ ἐκτεταμένως ἐπιδιορθώσεις ἐνῶ ἐξετάσεις ἀτμοδεκτῶν διεξάγονται ἅπαξ τοῦλάχιστον ἀνά 26 μῆνας.

204. Πέντε ἀτμολεβήτες ὑπεβλήθησαν εἰς ὑδραυλικὴν δοκιμὴν, ὡς συμπλή-

ρωμα τῆς ἐν γένει ἐξετάσεως των ἐνῶ τέσσαρες ἐθεωρήθησαν, κατόπιν τῶν ἀναγκαίων ἐλέγχων, ἀκατάλληλοι πρὸς περαιτέρω χρῆσιν καὶ ἀπηγορεύθη ἡ λειτουργία των.

ΕΠΙΘΕΩΡΗΣΕΙΣ ΑΕΡΟΘΑΛΑΜΩΝ ΚΑΙ ΑΛΛΩΝ ΑΝΥΨΩΤΙΚΩΝ ΣΥΣΚΕΥΩΝ

205. Εἰς τὸν κατωτέρω πίνακα ἐμφαίνονται τὰ εἶδη καὶ ὁ ἀριθμὸς τῶν μηχανημάτων, τὰ ὁποῖα ὑπόκεινται εἰς τὸν ἐλεγχὸν τῶν Ἐπιθεωρητῶν Ἀσφαλείας (Ἀτμολεβήτων καὶ Μηχανημάτων) ὡς ἐπίσης καὶ ἡ ἀνωτάτη ἐπιτρεπομένη ὑπὸ τοῦ περὶ Ἐργοστασίων Νόμου περίοδος μεταξύ ἐπιθεωρήσεων δι' ἕκαστον τύπον μηχανήματος.

ΕΙΔΟΣ ΜΗΧΑΝΗΜΑΤΟΣ	Ἀρ. Μηχανημάτων χρησιμοποιουμένων κατὰ τὸ 1973	Μεγίστη περίοδος μεταξύ ἐπιθεωρήσεων	Ἄρθρον τοῦ περὶ Ἐργοστασίων Νόμου περὶ συχνότητος ἐπιθεωρήσεων
Ἀεροθάλαμοι	1565	26 μῆνες	42(6)
Γερανοὶ καὶ ἄλλαι ἀνυψωτικαὶ συσκευαὶ	867	14 μῆνες	35(2)
Ὑδραυλικοὶ ἀνυψωτήρες	360	12 μῆνες	33(9)(c)
Κινητὰ ἀναβατόρια καὶ ἠλεκτρικοὶ ἀνελκυστήρες	684	6 μῆνες	33(2)

206. Συνολικῶς κατὰ τὸ 1973 οἱ Ἐπιθεωρηταὶ Ἀσφαλείας (Ἀτμολεβήτων καὶ Μηχανημάτων) διεξήγαγον 802 ἐπιθεωρήσεις ἀεροθαλάμων, 703 γερανῶν καὶ ἄλλων ἀνυψωτικῶν συσκευῶν ὑποκειμένων εἰς ἐπιθεωρήσεις συμφώνως τῷ ἄρθρῳ 35(2), 202 ὑδραυλικῶν ἀνυψωτήρων ὑποκειμένων εἰς ἐπιθεωρήσιν συμφώνως τῷ ἄρθρῳ 33(9)(c) καὶ 1032 ἐπιθεωρήσεις κινητῶν ἀναβατορίων καὶ ἠλεκτρικῶν ἀνελκυστήρων.

ΠΟΙΝΙΚΑΙ ΔΙΩΞΕΙΣ

207. Ἐν ὄλῳ 7 πρόσωπα προσήχθησαν ἐνώπιον τοῦ Δικαστηρίου διὰ παραβάσεις τῶν ἐργατικῶν Νόμων, ἐπεβλήθησαν δὲ πρόστιμα συνολικοῦ ποσοῦ £35. Ὁ ἀριθμὸς τῶν ὑποθέσεων καὶ οἱ Νόμοι βάσει τῶν ὁποίων προσήχθησαν οἱ παραβάται εἰς τὸ Δικαστήριον, ὡς καὶ τὰ ἐπιβληθέντα πρόστιμα παρατίθενται ἀναλυτικῶς εἰς τὸν κατωτέρω πίνακα.

ΝΟΜΟΣ	Ἀρ. ὑποθέσεων	Ὅλικόν ἐπιβληθέντων πρόστιμων
1. Ὁ Περὶ Ἐργοστασίων Νόμος, Κεφ. 134.	2	£14.000
2. Ὁ περὶ Γνωστοποιήσεως Ἀτυχημάτων καὶ Βιομηχανικῶν Ἀσθενειῶν Νόμος, Κεφ. 176.	3	£15.000
3. Ὁ Περὶ Παίδων καὶ Νεαρῶν Προσώπων (Ἀπασχόλησις) Νόμος, Κεφ. 178.	2	£ 6.000

ΠΡΟΛΗΨΙΣ ΑΤΥΧΗΜΑΤΩΝ ΚΑΙ ΣΤΑΤΙΣΤΙΚΑ ΣΤΟΙΧΕΙΑ

208. Ο αριθμός τών επισυμβάντων εργατικών ατυχημάτων ανήλθε κατά τὸ 1973 εἰς 1.324 ἐν συγκρίσει πρὸς 1.300 κατὰ τὸ παρελθὸν ἔτος, ἤτοι παρουσίασε αὐξησιν κατὰ 1,8%. Ὁ ἀριθμὸς τών θανατηφόρων ατυχημάτων ἀνῆλθεν εἰς ἕνδεκα ἐν συγκρίσει πρὸς ἑννέα τοῦ προηγουμένου ἔτους, παρατηρήθη δηλαδὴ αὐξησις κατὰ 18%.

Ἀνάλυσις Ἀτυχημάτων

209. Ὁ Πίναξ 20 παρέχει ἀνάλυσιν τών δηλωθέντων εργατικῶν ατυχημάτων κατὰ βιομηχανίαν, φύλον, ἡλικίαν, βαθμὸν βλάβης καὶ αἴτιον. ΠΙΝΑΞ
ὑπ' ἀρ. 20

210. Κατὰ βιομηχανίαν κατανομή τών εργατικῶν ατυχημάτων ἐμφαίνεται εἰς τὸν Πίνακα 21. Ἐκ τοῦ Πίνακος τούτου καταφαίνεται ὅτι ἡ βιομηχανία οἰκοδομῶν καὶ ἔργων μηχανικῶν κατασκευῶν συνεχίζει νὰ εἶναι ἡ βιομηχανία μὲ τὸν μεγαλύτερον ἀριθμὸν ατυχημάτων. ΠΙΝΑΞ
ὑπ' ἀρ. 21

211. Ὁ Πίναξ 22 δεικνύει ὑπὸ μορφήν γραφικῆς παραστάσεως τὰς τάσεις τών δηλωθέντων ατυχημάτων κατὰ τὴν περίοδον 1963-1973. ΠΙΝΑΞ
ὑπ' ἀρ. 22

212. Ὁ Πίναξ 23 παρουσιάζει τὰ διάφορα ατυχήματα κατ' αἴτιον, ταξινομεῖ δὲ ταῦτα εἰς ἕξ βασικὰς κατηγορίας. Εἰς τὸν Πίνακα τοῦτον τὸ «Περιβάλλον Ἔργασίας», τὸ ὁποῖον περιλαμβάνει δάπεδα, κλίμακας, ἀνοίγματα ἐπὶ δαπέδου καὶ τοίχων, φωτισμὸν, ἀερισμὸν κ.λ.π., εἶναι τὸ αἴτιον μὲ τὸν μεγαλύτερον ἀριθμὸν ατυχημάτων. Ἀκολουθεῖ ἡ κατηγορία «Υλικά καὶ Οὐσίαι» τὰ ὁποῖα περιλαμβάνουν πίπτοντα ἀντικείμενα. Ἡ κατηγορία «Ἄλλος Ἐξοπλισμὸς» παρουσιάζει ἐπίσης μὲγάλον ποσοστὸν ατυχημάτων. ΠΙΝΑΞ
ὑπ' ἀρ. 23

Θανατηφόρα Ἀτυχήματα

213. Τὰ θανατηφόρα ατυχήματα κατὰ τὸ 1973 ἀνῆλθον εἰς ἕνδεκα ἐκ τών ὁποίων τὰ ἑννέα θύματα ἦσαν ἄρρενες καὶ τὰ δύο θήλεις.

214. Ὁ κατωτέρω πίναξ παρουσιάζει ἀναλυτικῶς τὰ ἐν λόγῳ ατυχήματα κατ' ἐπαρχίαν, βιομηχανίαν καὶ αἴτιον.

ΕΠΑΡΧΙΑ	Ἀριθμὸς ἐνεχομένων προσώπων	ΒΙΟΜΗΧΑΝΙΑ	Αἴτιον ατυχήματος
ΛΕΥΚΩΣΙΑ	1	Οἰκοδομήσεις	Περιβάλλον ἔργασίας
	1	»	» »
	1	»	Ἐκσκαφαί
	1	»	»
	1	Λατομεῖον	Υλικά - Οὐσίαι
	1	Κυβερνητικαὶ Ὑπηρεσίαι	» »
ΑΜΜΟΧΩΣΤΟΣ	1	Βιομηχανία Ποτῶν	Μέσα διαμετακομίσεως
	1	Οἰκοδομήσεις	Μέσα διαμετακομίσεως
	1	»	Ἐκσκαφαί
ΛΑΡΝΑΞ	1	Γεωργία	Περιβάλλον ἔργασίας
	1	Βιομηχανία μεταλλικῶν εἰδῶν	Υλικά - Οὐσίαι

Αίτια άτυχημάτων

215. Οι Έπιθεωρητάι Έργοστασίων διηρέυνησαν άπαντα τά σοβαρά και θανατηφόρα άτυχημάτα μέ σκοπόν τήν ανακάλυψιν τών αίτίων και τήν λήψιν τών αναγκαίων μέτρων ώς και τήν παροχήν όδηγιών διά τήν πρόληψιν τής έπαναλήψεως παρομοίων άτυχημάτων.

216. Άνασκόπησις τών θανατηφόρων άτυχημάτων άτινα παρατίθενται άνωτέρω καταδεικνύει ότι τά εις τās οίκοδομήσεις έπισυμβάντα, τά όποία καταλαμβάνουν τό μεγαλύτερον ποσοστόν τών περιπτώσεων, έχουν ώς κυριώτερον αίτιον τήν μη λήψιν τών αναγκαίων προληπτικών μέτρων, πρᾶγμα τό όποιον δύναται νά θεωρηθῆ ώς έπακόλουθον τής κατά τά παρελθόντα έτη μη ύπάρξεως έν ισχύϊ τών κανονισμών άσφαλείας. Δι' ό και αί εις τās οίκοδομάς και έργα μηχανικών κατασκευών έπιθεωρήσεις έχουν ένταθῆ από τής έναρξεως τής ισχύος τών νέων Κανονισμών Περί Οίκοδομών και Έργων Μηχανικών Κατασκευών, ένώ ταύτοχρόνως καταβάλλονται συντονισμένοι προσπάθειαι διά τήν κατάλληλον διαφώτισιν και καθοδήγησιν τών εις τήν βιομηχανίαν ταύτην άπασχολουμένων.

217. Εις τούς άλλους τόπους εργασίας έν τούτοις, και ιδιαιτέρως εις τά έργοστάσια, τά πλείστα τών άτυχημάτων φαίνεται ότι όφείλονται εις ανθρώπινον λάθος ή τόν ανθρώπινον παράγοντα έν γενει, συμπεριλαμβανομένης τής άγνοίας και άμελείας χρήσεως τών παρεχομένων μέσων προστασίας του έργατου. Η διαπαιδαγώγησις τών εργατών εις τά θέματα άσφαλείας θεωρείται πλέον ύπό του Κλάδου ώς εις τών πρωταρχικών σκοπών και επιδιώξεών του.

ΥΓΕΙΑ ΚΑΙ ΕΥΗΜΕΡΙΑ

218. Η Έπιθεωρία Προλήψεως Βιομηχανικών Άσθνεϊών συνέχισε κατά τό 1973 τήν έπισκόπησιν τόπων εργασίας διά τήν έπισήμανσιν κινδύνων και τόν προγραμματισμόν του έργου τής προλήψεως τών βιομηχανικών άσθνεϊών. Ούτω, ό Έπιθεωρητής Βιομηχανικού Περιβάλλοντος διεξήγαγε άριθμόν έπιθεωρήσεων (55) και παρέσχε τεχνικάς συμβουλάς και πληροφορίας εις άριθμόν εργαζομένων. Εις μερικάς περιπτώσεις όπου υπήρξαν ύπόνοιαι ότι έπηρεάσθη ή ύγεία έργοδοτούμένων προσώπων λόγω τών συνθηκών εργασίας, τά ενδιαφερόμενα πρόσωπα παρεπέμφθησαν πρός εξέτασιν ύπό του Συμβούλου Ιατρού τής Έπιθεωρίας, ένώ έκ παραλλήλου έλήφθησαν τά δέοντα μέτρα διά τήν περαιτέρω παρακολούθησιν τόσον τών ατόμων όσον και τών συνθηκών. Δέον νά σημειωθῆ ότι παρ' όλα ταύτα ούδεμία έπίσημος γνωστοποίησις Βιομηχανικών Άσθνεϊών έλήφθη ύπό του Κλάδου επί του καθωρισμένου έντύπου. Άναμένεται ότι μετά τήν κατά τό τέλος του έτους έκδοσιν τών σχετικών Κανονισμών διά τόν έλεγchon τής Άτμοσφαιρας και Έπικινδύνων Ουσιών εις Έργοστάσια, θά δοθῆ ή δέουσα ώθησις διά τήν προσεκτικήν αναγνώρισιν, έπισήμανσιν και πρόληψιν τών Βιομηχανικών Άσθνεϊών. Τοιαύται άσθένειαι ύπάρχει εύλογος ύποψία ότι ύφίστανται εις τήν Κυπριακήν βιομηχανίαν, μη αναγνωριζόμεναι όμως ώς τοιαύται καταχωρούνται και καταπολεμούνται ώς συνήθεις άσθένειαι.

ΚΕΦΑΛΑΙΟΝ VI. ΚΟΙΝΩΝΙΚΗ ΑΣΦΑΛΙΣΙΣ

ΚΡΑΤΙΚΑ ΣΧΕΔΙΑ

219. Τὸ Τμήμα Κοινωνικῶν Ἀσφαλίσεων ἔχει ὑπὸ τὴν διοίκησίν του τρία εἰδικὰ μὲν ἀλλ' ἀλληλοσχετιζόμενα Σχέδια, ἢτοι (α) τὸ Σχέδιον Κοινωνικῶν Ἀσφαλίσεων, (β) τὸ Σχέδιον Ἐτησίων Ἀδειῶν μετ' Ἀπολαβῶν καὶ (γ) τὸ Σχέδιον Τερματισμοῦ Ἀπασχολήσεως. Ἐκαστον τῶν Σχεδίων τούτων διαθέτει μὲν ἴδιον προσωπικὸν ἀναποφεύκτως ὅμως τὸ προσωπικὸν τοῦτο διακινεῖται ἐντὸς τοῦ Τμήματος, τόσον ἀναλόγως τῶν ἀναγκῶν τῆς Ὑπηρεσίας ὡς συνόλου, ὅσον καὶ ἀναλόγως τῶν ἐκάστοτε ἀναγκῶν ἐνὸς ἐκάστου Σχεδίου.

A. ΣΧΕΔΙΟΝ ΚΟΙΝΩΝΙΚΩΝ ΑΣΦΑΛΙΣΕΩΝ

ΕΚΤΑΣΙΣ ΕΦΑΡΜΟΓΗΣ, ΤΥΠΟΣ, ΣΚΟΠΟΙ

220. Τὸ Σχέδιον Κοινωνικῶν Ἀσφαλίσεων καλύπτει πᾶν πρόσωπον ἐπὶ κέρδει ἀπασχολούμενον ἐν Κύπρῳ. Διὰ τοὺς σκοποὺς τοῦ περὶ Κοινωνικῶν Ἀσφαλίσεων Νόμου οἱ ἠσφαλισμένοι κατατάσσονται εἰς τρεῖς κατηγορίας, ἢτοι: μισωτοῦς, αὐτοτελῶς ἐργαζομένους καὶ προαιρετικῶς ἠσφαλισμένους.

221. Κατὰ τὸ τέλος τοῦ 1973, ὁ ὀλικὸς ἀριθμὸς τῶν ἐνεργῶν εἰσφορέων τοῦ Σχεδίου ἀνήρχετο εἰς περίπου 183.000 πρόσωπα, ἐκ τῶν ὁποίων 135.000 ἦσαν μισθωτοί, 45.000 αὐτοτελῶς ἐργαζόμενοι καὶ 3.000 προαιρετικῶς ἠσφαλισμένοι.

222. Τὸ Σχέδιον χρηματοδοτεῖται ὑπὸ τῶν ἐργοδοτῶν, τῶν ἠσφαλισμένων καὶ τῆς Κυβερνήσεως. Εἰς τὴν περίπτωσιν τῶν μισθωτῶν, τὸ Σχέδιον χρηματοδοτεῖται διὰ τριῶν ἴσων εἰσφορῶν: μιᾶς τοῦ ἐργοδότη, ἐτέρας τοῦ μισθωτοῦ, καὶ τρίτης ἐκ τοῦ Παγίου Ταμείου τῆς Δημοκρατίας. Εἰς τὴν περίπτωσιν τῶν αὐτοτελῶς ἐργαζομένων καὶ προαιρετικῶς ἠσφαλισμένων, τὸ Σχέδιον χρηματοδοτεῖται διὰ δύο εἰσφορῶν: μιᾶς τοῦ ἠσφαλισμένου καὶ ἐτέρας, ἴσης πρὸς 50% τῆς εἰσφορᾶς τοῦ ἠσφαλισμένου, ἐκ τοῦ Παγίου Ταμείου τῆς Κυβερνήσεως. Ὁ Πίναξ 24 δεικνύει τὸ ἐβδομαδιαῖον ὕψος τῶν εἰσφορῶν τῶν διαφόρων κατηγοριῶν τῶν ἠσφαλισμένων ἀπὸ 1.1.73 μέχρι 6.1.74 καὶ ἀπὸ 7.1.74 καὶ ἐντεύθεν.

ΠΙΝΑΞ
ὑπ' ἀρ. 24

223. Τὴν 1ην Ἰανουαρίου 1973 τὸ Σχέδιον Κοινωνικῶν Ἀσφαλίσεων ἐβελτιώθη σημαντικῶς διὰ τῆς ἐφαρμογῆς νέου Νόμου περὶ Κοινωνικῶν Ἀσφαλίσεων. Αἱ κυριώτεραι τῶν βελτιώσεων εἶναι αἱ ἀκόλουθοι:—

- (α) Γενικὴ αὐξησης τῶν παροχῶν κατὰ μέσον ποσοστὸν 44,5%.
- (β) Ἐπέκτασις τῶν ἐπιδομάτων ἀσθενείας καὶ ἀνεργίας εἰς τὰς ὑπᾶνδρους γυναῖκας.
- (γ) Βελτίωσις τῶν ἐπιδομάτων ἀσθενείας καὶ ἀνεργίας καθ' ὅσον ἀφορᾷ εἰς τὴν διάρκειαν καταβολῆς των.
- (δ) Ἐπέκτασις τοῦ βοηθήματος μητρότητος καὶ τοῦ ἐπιδόματος ἀσθενείας εἰς τὴν τάξιν τῶν αὐτοτελῶς ἐργαζομένων.
- (ε) Εἰσαγωγή νέας παροχῆς, τῆς συντάξεως ἀνικανότητος, δι' ἠσφαλισμένους καθισταμένους μονίμως ἀνικάνους πρὸς ἐργασίαν.

(στ) Συγχώνευσις τοῦ Σχεδίου Ἀποζημιώσεως Πνευμονοκονιάσεως μετὰ τοῦ γενικοῦ Σχεδίου Κοινωνικῶν Ἀσφαλίσεων.

(ζ) Ἐξαιρέσις ἐκ τῆς καταβολῆς εἰσφορῶν Κοινωνικῶν Ἀσφαλίσεων, ἡσφαλισμένων οἱ ὅποιοι συνεπλήρωσαν τὸ 70ὸν ἔτος τῆς ἡλικίας των.

224. Τὸ Σχέδιον παρέχει χρηματικὰ ὠφελήματα λόγῳ γάμου, μητρότητος, τοκετοῦ, ἀσθενείας, ἀνεργίας, χηρείας, ἀνικανότητος, ὀρφανίας, γήρατος, ἐργατικῶν ἀτυχημάτων καὶ ἐπαγγελματικῶν νόσων. Παρέχεται ὡσαύτως δωρεὰν ἰατρικὴ περίθαλψις εἰς τοὺς δικαιούχους συντάξεως ἀνικανότητος καὶ εἰς ἡσφαλισμένους οἱ ὅποιοι ὑφίστανται βλάβην λόγῳ ἐργατικοῦ ἀτυχήματος ἢ ἐπαγγελματικῆς νόσου. Οἱ μισθωτοὶ δικαιοῦνται εἰς ὅλα τὰ ὡς ἄνω ὠφελήματα, οἱ αὐτοτελῶς ἐργαζόμενοι δικαιοῦνται εἰς παροχὰς λόγῳ γάμου, τοκετοῦ, ἀσθενείας, ἀνικανότητος, γήρατος, χηρείας, ὀρφανίας καὶ θανάτου, οἱ δὲ προαιρετικῶς ἡσφαλισμένοι μόνον εἰς παροχὰς λόγῳ γάμου, γήρατος, χηρείας, ὀρφανίας καὶ θανάτου.

225. Ἡ χορήγησις τῶν ὑπὸ τοῦ Σχεδίου προβλεπομένων παροχῶν, πλὴν τῶν παροχῶν λόγῳ ἐργατικῶν ἀτυχημάτων καὶ ὀρφανίας, ἐξαρτᾶται ἐξ ὠρισμένων προϋποθέσεων εἰσφορῶν, λεπτομέρεια τῶν ὁποίων παρατίθενται εἰς τὸν Πίνακα 25. Ὁ Πίναξ 26 δεικνύει τὸ πλῆρες καὶ μειωμένον ὕψος παροχῶν, πλὴν τῶν παροχῶν λόγῳ ἐργατικῶν ἀτυχημάτων, τὸ ἰσχύον ἀπὸ τῆς 1.1.1973. Ὁ Πίναξ 27 δεικνύει τὸν ἀριθμὸν ἀπαιτήσεων διὰ παροχὰς κατὰ μῆνα ὑποβολῆς διὰ τὰ ἔτη 1972 καὶ 1973. Οἱ Πίνακες 28 καὶ 29 δεικνύουν τὰ καταβληθέντα ποσὰ διὰ παροχὰς, κατὰ μῆνα διὰ τὰ ἔτη 1972 καὶ 1973. Εἰς τὸν Πίνακα 30 παρατίθεται τὸ ὕψος τῶν παροχῶν λόγῳ ἐργατικῶν ἀτυχημάτων καὶ ἐπαγγελματικῶν νόσων τὸ ἰσχύον ἀπὸ τῆς 1.1.1973. Οἱ Πίνακες 31 καὶ 32 παρέχουν λεπτομερῆ στατιστικὰ στοιχεῖα, σχετιζόμενα μὲ ἀπαιτήσεις δι' ἐπίδομα σωματικῆς βλάβης ὀφειλομένης εἰς ἐργατικὸν ἀτύχημα, ὑποβληθείσας ἐντὸς τοῦ ἔτους 1973.

226. Οἱ Πίνακες 33, 34 καὶ 35 δεικνύουν συγκριτικῶς τὸν ἀριθμὸν τῶν δικαιούχων συντάξεων γήρατος, χηρείας καὶ ἀναπηρίας, κατὰ τὰ ἔτη 1972 καὶ 1973.

ΔΙΑΔΙΚΑΣΙΑΙ

227. Τὸ ὑπὸ ἐπίσκόπησιν ἔτος ἦτο τὸ πρῶτον πλῆρες ἔτος λειτουργίας τοῦ νέου ἐνιαίου συστήματος εἰσπράξεως εἰσφορῶν τῶν Ταμείων Κοινωνικῶν Ἀσφαλίσεων, Ἐτησίων Ἀδειῶν μετ' Ἀπολαβῶν καὶ Πλεονάζοντος Προσωπικοῦ. Διὰ τοῦ συστήματος τούτου ὁ ἐργοδότης καταβάλλει τὰς εἰσφορὰς τὰς ὁποίας ὀφείλει εἰς τὰ ἐν λόγῳ τρία Ταμεῖα τοῖς μετρητοῖς καὶ διὰ μιᾶς μόνον πράξεως εἰς τὸ πλησιέστερον Γραφεῖον Ἐργασίας καὶ Κοινωνικῶν Ἀσφαλίσεων. Ἀπὸ τῆς εἰσαγωγῆς τοῦ ἐνιαίου συστήματος εἰσπράξεως εἰσφορῶν τὴν 2αν Ὀκτωβρίου 1972, ἔχουν καταργηθῆ τὰ ἔνσημα Κοινωνικῶν Ἀσφαλίσεων καὶ Ἐτησίων Ἀδειῶν μετ' Ἀπολαβῶν, τὰ ὁποῖα ἐχρησιμοποιοῦντο ὡς μέσον εἰσπράξεως τῶν ἀντιστοίχων εἰσφορῶν.

ΕΙΣΠΡΑΞΕΙΣ

228. Κατὰ τὸ ὑπὸ ἐπίσκόπησιν ἔτος αἱ εἰσπράξεις τοῦ Ταμείου ἐξ εἰσφορῶν, τόκων, ἐνοικίων καὶ προστίμων, ἀνῆλθον εἰς £5,887,689 ἐν συγκρίσει πρὸς £4,712,969 κατὰ τὸ προηγούμενον ἔτος, ἦτοι ἐσημειώθη αὐξήσις ἐκ £1,174,720 ἢ 24,9%.

ΠΙΝΑΚΕΣ
ὑπ' ἀρ. 25, 26

ΠΙΝΑΞ
ὑπ' ἀρ. 27

ΠΙΝΑΚΕΣ
ὑπ' ἀρ. 28, 29
ΠΙΝΑΞ
ὑπ' ἀρ. 30

ΠΙΝΑΚΕΣ
ὑπ' ἀρ. 31, 32

ΠΙΝΑΚΕΣ
ὑπ' ἀρ. 33, 34
καὶ 35

229. Ἡ αὐξησις ὀφείλεται κυρίως εἰς τὴν ἀπὸ 1.1.1973 αὐξησιν κατὰ 44,5% τοῦ ὕψους τῶν παροχῶν ὡς καὶ εἰς τὰς λοιπὰς βελτιώσεις αἱ ὁποῖαι ἐπηνέχθησαν εἰς τὸ Σχέδιον κατὰ τὸ ὑπὸ ἐπισκόπησιν ἔτος.

ΠΛΗΡΩΜΑΙ

230. Διαρκοῦντος τοῦ 1973 αἱ πληρωμαὶ ὑπερέβησαν τὰς εἰσπράξεις κατὰ £552,454 ἢ 8,6%. Τοῦτο ὀφείλεται εἰς τὸ γεγονός ὅτι, ἐνῶ πρὸς κάλυψιν τῶν προσθέτων δαπανῶν ἐκ τῶν ἐπενεχθεισῶν βελτιώσεων ἀπητεῖτο αὐξησις τῶν εἰσφορῶν κατὰ 50%, αἱ εἰσφοραὶ ἠὺξήθησαν εἰς δύο στάδια, ἦτοι κατὰ 30% ἀπὸ τῆς 1.1.73 καὶ κατὰ 20% ἀπὸ τῆς 7.1.1974.

231. Λεπτομέρειαι τῶν εἰσπράξεων καὶ πληρωμῶν τοῦ Ταμείου Κοινωνικῶν Ἀσφαλίσεων κατὰ τὸ ὑπὸ ἐπισκόπησιν ἔτος ἐμφαίνονται εἰς τὸν Πίνακα 36. Λεπτομέρειαι τοῦ ἰσολογισμοῦ τοῦ Ταμείου κατὰ τὸ τέλος τοῦ 1973 ἐμφαίνονται εἰς τὸν Πίνακα 37, τῶν δὲ ἐπενδύσεων εἰς τὸν Πίνακα 38.

ΠΙΝΑΚΕΣ
ὕπτ' ἀρ. 36, 37
καὶ 38

ΕΠΙΘΕΩΡΗΣΕΙΣ

232. Διαρκοῦντος τοῦ ἔτους 1973, ἐπιθεωρηταὶ τοῦ Τμήματος διενήργησαν 30.926 ἐπιθεωρήσεις ἐν συγκρίσει πρὸς 35.159 τοῦ 1972. Αἱ ἐπιθεωρήσεις αὗται καλύπτουν τὸ Σχέδιον Κοινωνικῶν Ἀσφαλίσεων ἀλλὰ καὶ τὰ Σχέδια περὶ Ἐτησίων Ἀδειῶν μετ' Ἀπολαβῶν καὶ περὶ Τερματισμοῦ Ἀπασχολήσεως. Ἡ μείωσις τοῦ ἀριθμοῦ τῶν ἐπιθεωρήσεων ὀφείλεται εἰς τὴν ἀπὸ τοῦ παρελθόντος ἔτους ἐφαρμογὴν τοῦ ἐνιαίου συστήματος εἰσπράξεως τῶν εἰσφορῶν. Τὸ νέον σύστημα παρέχει τὴν εὐχέρειαν ὅπως διὰ μιᾶς ἐπισκέψεως εἰς ὑποστατικὸν δι-εξαχθοῦν ἐπιθεωρήσεις καὶ διὰ τὰ τρία σχέδια.

ΠΟΙΝΙΚΑΙ ΔΙΩΞΕΙΣ

233. Ὁ ἀριθμὸς τῶν προσώπων τὰ ὁποῖα ἐδιώχθησαν ποινικῶς διὰ παραβάσεις τῶν διαφόρων προνοιῶν τῆς Νομοθεσίας Κοινωνικῶν Ἀσφαλίσεων ἠὺξήθη ἐν συγκρίσει πρὸς τὸ 1972 κατὰ 1.333 πρόσωπα, ἀνελθὼν εἰς 2.109 πρόσωπα. Ἐκ τῶν 2.109 ποινικῶν διώξεων αἱ 391 ἐγένοντο ἐναντίον ἐργοδοτῶν οἱ ὁποῖοι παρέλειψαν νὰ καταβάλουν εἰσφοράς, ἀναφορικῶς πρὸς ἐργοδοτούμενους των καὶ 1.718 ἐναντίον αὐτοτελῶς ἐργαζομένων οἱ ὁποῖοι παρέλειψαν νὰ καταβάλουν τὰς ἰδικὰς των εἰσφοράς, ἐν συγκρίσει πρὸς 147 καὶ 629, ἀντιστοίχως, κατὰ τὸ προηγούμενον ἔτος.

234. Αἱ ὑπὸ τῶν Δικαστηρίων ἐπιβληθεῖσαι χρηματικαὶ ποιναὶ διὰ τὰ ὡς ἄνω ἀδικήματα ἀνῆλθον εἰς £13,855 ἐναντι £5,386 κατὰ τὸ 1972.

ΔΙΜΕΡΕΙΣ ΣΥΜΒΑΣΕΙΣ

235. Ἡ κατὰ τὸ 1969 συναφθεῖσα μετὰ τῆς Κυπριακῆς Δημοκρατίας καὶ τῆς Κυβερνήσεως τοῦ Ἡνωμένου Βασιλείου Σύμβασις διὰ τὴν Κοινωνικὴν Ἀσφάλισιν ἐξηκολούθησε κατὰ τὸ τέλος τοῦ 1973 νὰ εὐρίσκειται ἐν ἰσχύϊ.

236. Ἐν ὄψει τῆς ἀπὸ 1.1.73 τροποποιήσεως τῆς Νομοθεσίας Κοινωνικῶν Ἀσφαλίσεων τῆς Κύπρου καὶ τῆς εἰσαγωγῆς νέων ὠφελημάτων ἐγένοντο προκαταρκτικαὶ ἐπαφαὶ μετὰ τῆς Κυβερνήσεως τῆς Κυπριακῆς Δημοκρατίας καὶ τῆς Κυβερνήσεως τοῦ Ἡνωμένου Βασιλείου διὰ τροποποίησιν τῆς ὑφιστάμενης Συμβάσεως.

ΤΑΜΕΙΑ ΠΡΟΝΟΙΑΣ

237. Εἰς τὴν Κύπρον λειτουργοῦν σήμερον περὶ τὰ 550 Ταμεῖα Προνοίας

καλύπτοντα 55.000 περίπου έργοδοτούμενους. Τα Ταμεία αυτά εισπράττουν £3,000,000 περίπου έτησίως υπό μορφήν εισφορών έργοδοτών και έργοδοτούμενων. Το όλικόν άποθεματικόν των Ταμείων Προνοίας κατά το τέλος του 1973 υπολογίζεται εις £25,000,000.

238. Κατά το υπό έπισκόπησιν έτος συνεχίσθησαν και συνεπληρώθησαν αι έπαφαι μετά των ενδιαφερομένων μερών τής βιομηχανίας σχετικώς με την εισαγωγήν νομοθεσίας, σκοπός τής όποιίας θα είναι ή ρύθμισις τής λειτουργίας των Ταμείων Προνοίας.

239. Το έτοιμασθέν υπό του Τμήματος νομοσχέδιον θα τύχη περαιτέρω έπεξεργασίας και θα προωθηθή ή ψήφισις του εις Νόμον έντός του τρέχοντος έτους.

ΣΧΕΔΙΟΝ ΣΥΜΠΛΗΡΩΜΑΤΙΚΩΝ ΣΥΝΤΑΞΕΩΝ

240. Ό τύπος του ύφισταμένου Σχεδίου Κοινωνικών Άσφαλίσεων, του όποιου τόσον αι εισφοραι όσον και αι παροχαι καθορίζονται παγίως, άνεξαρτήτως των άποδοχών έκάστου ήσφαλισμένου, καθιστά τουτο άνεπαρκές δια τους ήσφαλισμένους των μεσαίων και άνωτέρων μισθολογικών κλάσεων, καθ' ότι το βιοτικόν επίπεδον το όποιον εξασφαλίζεται δι' αυτούς υπό του έν λόγω σχεδίου είναι ούσιωδώς κατώτερον έκείνου του όποιου ούτοι άπολαύουν πρό τής άφυπηρετήσεώς των.

241. Κατά το υπό έπισκόπησιν έτος ήτοιμάσθη, κατόπιν προκαταρκτικών έπαφών μετά των ενδιαφερομένων μερών, προσχέδιον νομοσχεδίου δια την εισαγωγήν συμπληρωματικού Σχεδίου Συντάξεων κατ' Αναλογίαν Άποδοχών. Η πρόθεσις είναι όπως το Σχέδιον τουτο καλύψη κατ' άρχάς μόνον τους μισθωτούς, παρέχη δε συμπληρωματικής συντάξεως γήρατος, χηρείας, άνικανότητας και όρφανίας.

242. Το έτοιμασθέν προσχέδιον νομοσχεδίου ύπεβλήθη προς το Έργατικόν Συμβουλευτικόν Σώμα, υπό του όποιου και συνεζητείτο κατά το τέλος του 1973.

ΣΧΕΔΙΟΝ ΑΠΟΖΗΜΙΩΣΕΩΣ ΠΝΕΥΜΟΝΟΚΟΝΙΑΣΕΩΣ

243. Άπό τής 1.1.1973 το Σχέδιον Άποζημιώσεως Πνευμονοκονιάσεως συνεχωνεύθη μετά του Σχεδίου Κοινωνικών Άσφαλίσεων. Άπό τής συγχωνεύσεως οι πάσχοντες εκ πνευμονοκονιάσεως δικαιούνται εις σύνταξιν άναπηρίας συμφώνως προς τας προνοίας του περι Κοινωνικών Άσφαλίσεων Νόμου, συγκεκριμένως δε τας διατάξεις αυτού έν σχέσει προς τας παροχάς λόγω εργατικών άτυχημάτων και έπαγγελματικών νόσων.

244. Άπαντα τα χρηματικά ποσά τα άνήκοντα εις το Ταμείον Άποζημιώσεως Πνευμονοκονιάσεως, συμποσούμενα εις £183,000 περίπου, μετεφέρθησαν εις ειδικόν λογαριασμόν του Ταμείου Κοινωνικών Άσφαλίσεων, και θα διατεθώσιν άποκλειστικώς ύπερ των πνευμονοκονιοπαθών και των έξαρτωμένων αυτών.

Β. ΣΧΕΔΙΟΝ ΕΤΗΣΙΩΝ ΑΔΕΙΩΝ ΜΕΤ' ΑΠΟΛΑΒΩΝ

ΕΚΤΑΣΙΣ ΕΦΑΡΜΟΓΗΣ, ΤΥΠΟΣ, ΣΚΟΠΟΙ

245. Ό περι Έτησιών Άδειών μετ' Άπολαβών Νόμος έθεσπίσθη την 3ην Μαρτίου 1967 και έτέθη εις έφαρμογήν την 1ην Αυγούστου του αυτού έτους, άποσκοπεί δε εις την παροχήν έτησίως άδειάς μετ' άπολαβών εις έργοδοτούμενους οι όποιοι δέν άπελάμβανον τοιαύτης άδειάς, είτε διότι άπησχολούντο εις έπιχειρήσεις των όποιων οι έργοδοτούμενοι δέν ήσαν ώργανωμένοι συντεχνιακώς,

είτε λόγω αδυναμίας τών Συντεχνιών των να εξασφαλίσουν τὸ ὠφέλημα τοῦτο διὰ τὰ μέλη των. Ὁ Νόμος εξασφαλίζει διὰ πάντα ἐργοδοτούμενον, περιλαμβανομένων καὶ τών μαθητευομένων, ἑτησίαν ἄδειαν μετ' ἀπολαβῶν ἑννέα τοῦλάχιστον ἡμερῶν.

246. Οἱ ἐργοδοτοὶ οἱ ὅποιοι παρέχουν ἀπ' εὐθείας ἄδειαν μετ' ἀπολαβῶν ὑπὸ ὄρους εὐεργετικωτέρους τών προνοιῶν τοῦ Νόμου ἐξαιροῦνται τῆς ὑποχρέσεως πρὸς καταβολὴν εἰσφορῶν εἰς τὸ Κεντρικὸν Ταμεῖον Ἀδειῶν. Οἱ μὴ ἐξαιρούμενοι ἐργοδοτοὶ ὑποχρεοῦνται νὰ εἰσφέρουν εἰς τὸ ρηθὲν Ταμεῖον ποσὸν ἴσον πρὸς 3% τών ἀπολαβῶν ἐκάστου ἐργοδοτουμένου, μέχρις ἀνωτάτου ὀρίου ἐκ £30 ἑβδομαδιαίως ἢ £130 μηνιαίως δι' ἄδειαν ἑννέα ἐργασίμων ἡμερῶν ἑτησίως. Ἐὰν ὁ ἐργοδοτούμενος δικαιούται εἰς ἄδειαν μακροτέραν τών ἑννέα ἡμερῶν, ἢ εἰσφορά ἀυξάνεται ἀναλόγως. Οἱ ἐργοδοτούμενοι διὰ τοὺς ὁποίους καταβάλλονται εἰσφοραὶ ὡς ἀνωτέρω, λαμβάνουν τὰς ἀπολαβὰς τῆς ἀδείας των ἐκ τοῦ Κεντρικοῦ Ταμεῖου Ἀδειῶν.

247. Ὁ Νόμος καθορίζει ὅτι διὰ νὰ δικαιούται ἐργοδοτούμενος εἰς ἄδειαν μετ' ἀπολαβῶν πρέπει νὰ ἔχη ἀπασχοληθῆ διὰ τοῦλάχιστον 25 ἑβδομάδας ἐντὸς τοῦ σχετικοῦ ἔτους ἀδείας. Ὡς ἀποτέλεσμα τῆς τοιαύτης προ-ὑποθέσεως, ἐκ τών 135.000 ἐργοδοτουμένων ἀπολαύουν ἑτησίας ἀδείας 110.000 περίπου ἢ ποσοστὸν 81%.

ΕΙΣΠΡΑΞΕΙΣ

248. Τὰ ἔσοδα τοῦ Ταμεῖου κατὰ τὴν διάρκειαν τοῦ 1973 ἀνῆλθον εἰς £1,099,268 ἐν συγκρίσει πρὸς £884,952 κατὰ τὸ 1972, ἤτοι ἐσημειώθη αὐξησις ἐκ £214,316 ἢ 24,2%. Ἡ σημειωθείσα αὐξησις εἰς τὰ ἔσοδα τοῦ Ταμεῖου ὀφείλεται κυρίως εἰς τὴν αὐξησιν τών ἡμερομισθίων καὶ τὴν εἰσαγωγὴν τοῦ ἐνιαίου συστήματος εἰσπράξεως εἰσφορῶν.

ΠΛΗΡΩΜΑΙ

249. Διαρκοῦντος τοῦ ἔτους 1973, 34.417 πρόσωπα ἔλαβον ἀπολαβὰς ἀδείας ἐκ τοῦ Κεντρικοῦ Ταμεῖου Ἀδειῶν, ἐναντι 42.934 προσώπων κατὰ τὸ 1972. Αἱ πληρωμαὶ ἀδειῶν ἐκ τοῦ Ταμεῖου ἀνῆλθον εἰς £274,722, ἐν συγκρίσει πρὸς £599,360, ἤτοι ἐσημειώθη μείωσις ἐκ £324,628 ἢ 54,2%. Ἡ μείωσις ὀφείλεται εἰς τὴν ἀπὸ 2.10.72 καθιέρωσιν ὁμοιομόρφου Ἔτους Ἀδείας δι' ὅλους τοὺς ἐργοδοτούμενους οἱ ὅποιοι καλύπτονται ὑπὸ τοῦ Κεντρικοῦ Ταμεῖου Ἀδειῶν καὶ ἢ ὅποια εἶχεν ὡς συνέπειαν τὴν διὰ τὸ ἔτος 1973 καταβολὴν μειωμένων ἀπολαβῶν ἀδείας.

250. Λεπτομέρεια τών εἰσπράξεων καὶ πληρωμῶν τοῦ Ταμεῖου κατὰ τὸ ὑπὸ ἐπισκόπησιν ἔτος, ὡς καὶ ὁ ἰσολογισμὸς καὶ αἱ ἐπενδύσεις τοῦ Ταμεῖου κατὰ τὴν 31.12.73 ἐμφαίνονται εἰς τὸν Πίνακα 39.

ΠΙΝΑΞ
ὑπ' ἀρ. 39

ΠΟΙΝΙΚΑΙ ΔΙΩΞΕΙΣ

251. Κατὰ τὸ 1973, 290 ἐργοδοτοὶ προσήχθησαν ἐνώπιον τών Δικαστηρίων ἐπὶ τῷ ὅτι παρέλειψαν νὰ καταβάλουν εἰσφοράς ἀδειῶν διὰ τοὺς ὑπ' αὐτῶν ἐργοδοτούμενους, ἐναντι 157 κατὰ τὸ προηγούμενον ἔτος. Αἱ ὑπὸ τών Δικαστηρίων ἐπιβληθεῖσαι χρηματικαὶ ποιναὶ ἀνῆλθον εἰς £1,315, τὸ δὲ σύνολον τών μέσφ Δικαστηρίων εἰσπραχθεισῶν εἰσφορῶν εἰς £1,242, ἐναντι £1,080 καὶ £458 ἀντιστοίχως, κατὰ τὸ προηγούμενον ἔτος.

ΒΡΑΧΥΠΡΟΘΕΣΜΟΝ ΣΧΕΔΙΟΝ ΕΠΙΧΟΡΗΓΗΣΕΩΣ ΤΗΣ ΑΔΕΙΑΣ ΤΩΝ ΕΡΓΟΔΟΤΟΥΜΕΝΩΝ

252. Τὸ 1973 ἦτο τὸ δεύτερον κατὰ συνέχειαν ἔτος λειτουργίας τοῦ Σχεδίου Ἐπιχορηγήσεως τῆς Ἀδείας Ἐργοδοτουμένων διὰ διαμονὴν εἰς ξενοδοχεῖα τῶν ὄρεινῶν θερέτρων. Ἡ ἐπιχορήγησις ἐκάλυπτε διαμονὴν εἰς ξενοδοχεῖα δι' ἑπτὰ συνεχεῖς ἡμέρας, τὸ δὲ ὕψος αὐτῆς ἦτο ἀνάλογον πρὸς τὰς ἀποδοχὰς τοῦ δικαιοῦχου, κυμαινόμενον μεταξὺ 1.000 μίλς καὶ 1.500 μίλς ἡμερησίως κατ' ἄτομον. Ἐργοδοτούμενοι τῶν ὁποίων αἱ ἀποδοχαὶ ὑπερέβαινον τὰς £130 μηνιαίως ἀπεκλείσθησαν τοῦ Σχεδίου.

253. Διὰ τοῦ Σχεδίου τούτου εὐηργετήθησαν 846 οἰκογένειαι, περιλαμβανούσαι 2.903 πρόσωπα, ἐν συγκρίσει πρὸς 704 οἰκογενείας καὶ 2.405 πρόσωπα κατὰ τὸ προηγούμενον ἔτος. Τὸ δαπανηθὲν ποσὸν ἀνῆλθεν εἰς £24,289 ἐν συγκρίσει πρὸς £15,558 κατὰ τὸ 1972.

254. Ὁ θεσμὸς τῆς ἐπιχορηγήσεως τῆς ἀδείας τῶν ἐργοδοτουμένων θὰ συνεχισθῆ καὶ κατὰ τὸ τρέχον ἔτος, παραλλήλως ὁμως τὸ Ὑπουργεῖον μελετᾷ μετὰ εἰδικῆς Τετραμεροῦς Τεχνικῆς Ἐπιτροπῆς τὴν ἐπὶ μονίμου βάσεως ἴδρυσιν ἐργατικῶν ἀναπαυτηρίων.

Γ. ΣΧΕΔΙΟΝ ΤΕΡΜΑΤΙΣΜΟΥ ΑΠΑΣΧΟΛΗΣΕΩΣ

ΕΚΤΑΣΙΣ ΕΦΑΡΜΟΓΗΣ, ΤΥΠΟΣ, ΣΚΟΠΟΙ

255. Τὸ Σχέδιον περὶ Τερματισμοῦ Ἀπασχολήσεως, τὸ ὁποῖον ἐτέθη εἰς ἐφαρμογὴν τὸ 1968 βάσει τοῦ περὶ Τερματισμοῦ Ἀπασχολήσεως Νόμου τοῦ 1967, ἔχει τοὺς κάτωθι βασικοὺς σκοποὺς:-

- (α) Νὰ προστατεύσῃ ἅπαντας τοὺς ἐργοδοτούμενους ἐναντι αὐθαιρέτων ἀπολύσεων καὶ νὰ ἐξουδετερώσῃ τὰς συνεπείας τοῦ πλεονασμοῦ, διὰ τῆς καταβολῆς ἀποζημιώσεως ἢ πληρωμῆς λόγῳ πλεονασμοῦ ἀντιστοίχως.
- (β) Νὰ καθορίσῃ ἐλαχίστην περίοδον προειδοποιήσεως εἰς περιπτώσεις τερματισμοῦ ἀπασχολήσεως.
- (γ) Νὰ βοηθήσῃ τὰ ἐνδιαφερόμενα μέρη, συμπεριλαμβανομένης τῆς Κυβερνήσεως, νὰ μελετήσουν καὶ θέσουν ἐν ἰσχύϊ εἰδικὰ νομοθετικά μέτρα διὰ τὴν ἀντιμετώπισιν τῶν προβλημάτων πλεονασμοῦ.
- (δ) Νὰ καθιδρύσῃ Ταμεῖον διὰ Πλεονάζον Προσωπικὸν εἰς τὸ ὁποῖον οἱ ἐργοδῶται θὰ καταβάλλουν εἰσφορὰς, με σκοπὸν τὴν ἀνάληψιν τῶν κινδύνων τοῦ πλεονασμοῦ συλλογικῶς, βάσει τῆς ἀρχῆς τῆς ἀσφαλίσεως, ὑφ' ὅλων τῶν ἐργοδοτῶν ἐν Κύπρῳ.

256. Τὸ Σχέδιον περὶ Τερματισμοῦ Ἀπασχολήσεως χρηματοδοτεῖται ἐξ ὀλοκλήρου ἐκ τῶν εἰσφορῶν τῶν ἐργοδοτῶν. Τὸ ποσὸν τῆς εἰσφορᾶς τοῦ ἐργοδότη εἶναι πέντε μίλς (0,5%) δι' ἐκάστην λίραν τῶν ἀπολαβῶν τοῦ ἐργοδοτουμένου μέχρι ἀνωτάτου ὁρίου ἐκ £30 ἑβδομαδιαίως ἢ £130 μηνιαίως.

ΕΙΣΠΡΑΞΕΙΣ

257. Τὰ ἔσοδα τοῦ Ταμεῖου διὰ τὸ ἔτος 1973 ἀνῆλθον εἰς £452,736, ἐν συγκρίσει πρὸς £349,427 κατὰ τὸ 1972, σημειωθεῖσης οὕτω αὐξήσεως ἐκ £103,309 ἢ 29,6%. Ἡ σημειωθεῖσα αὐξησης ὀφείλεται εἰς τὴν ἀνοδὸν τῶν ἡμερομισθίων, τὴν αὐξησην τοῦ ἀνωτάτου ὁρίου ἀπολαβῶν ἐπὶ τῶν ὁποίων καταβάλλονται

είσφοροι από £20 εις £30 εβδομαδιαίως και την εισαγωγήν του ένιαίου συστήματος εισπράξεως εισφορών.

ΠΛΗΡΩΜΑΙ

258. Διαρκούντος του έτους 1973, 1.071 πρόσωπα έλαβον πληρωμάς λόγω πλεονασμοῦ έν συγκρίσει προς 908 κατά τὸ προηγούμενον έτος. Τὸ ὀλικὸν ποσὸν τῶν πληρωμῶν αὐτῶν ἀνήλθεν εις £142,626, έν συγκρίσει προς £104,630 κατά τὸ 1972, σημειωθείσης οὕτω αὐξήσεως ἐκ £37,996 ἢ 36,3%.

259. Λεπτομέρειαι τῶν εισπράξεων και πληρωμῶν κατά τὸ ὑπὸ ἐπισκόπησιν έτος, ὡς και ὁ ἰσολογισμὸς και αἱ ἐπενδύσεις του Ταμείου κατά τήν 31.12. 1973, ἐμφαίνονται εις τὸν Πίνακα 40.

ΠΙΝΑΞ
ὑπ' ἀρ. 40

ΑΠΟΖΗΜΙΩΣΕΙΣ ΔΙ' ΑΔΙΚΑΙΟΛΟΓΗΤΟΥΣ ΑΠΟΛΥΣΕΙΣ

260. Κατά τὸ 1973 τὸ Διαιτητικὸν Δικαστήριον ἐχορήγησεν ἀποζημιώσεις δι' ἀδικαιολόγητον ἀπόλυσιν εις 112 ἐργοδοτούμενους, συμποσομένας εις £8,659, ἔναντι 52 και £5,454, ἀντιστοίχως, κατά τὸ 1972.

ΠΟΙΝΙΚΑΙ ΔΙΩΞΕΙΣ

261. Διαρκούντος του ὑπὸ ἐπισκόπησιν έτους 286 ἐργοδοταί προσήχθησαν ἐνώπιον τῶν Δικαστηρίων ἐπὶ τῷ ὅτι παρέλειψαν νὰ καταβάλουν εις τὸ Ταμεῖον, ἔναντι 83 κατά τὸ 1972. Αἱ ὑπὸ τῶν Δικαστηρίων ἐπιβληθεῖσαι χρηματικαὶ ποιναὶ ἀνήλθον συνολικῶς εις £860, αἱ δὲ εισπραχθεῖσαι καθυστερημέναί εισφοραὶ εις £244, έν συγκρίσει προς £158 και £54, ἀντιστοίχως, κατά τὸ 1972.

ΚΕΦΑΛΑΙΟΝ VII. ΚΟΙΝΩΝΙΚΗ ΕΥΗΜΕΡΙΑ

A. ΠΡΟΓΡΑΜΜΑΤΑ ΚΑΙ ΥΠΗΡΕΣΙΑΙ

262. Τò Τμήμα 'Υπηρεσιών Κοινωνικής Εϋημερίας ὑλοποιεῖ τὴν πολιτικὴν τοῦ μέσωσ' σειρᾶς Προγραμμάτων καὶ 'Υπηρεσιῶν ὡς ἀκολουθῶς:—

I. ΔΗΜΟΣΙΑ ΒΟΗΘΗΜΑΤΑ ΚΑΙ ΣΥΝΑΦΕΙΣ ΥΠΗΡΕΣΙΑΙ

263. Κατὰ τὸ ὑπὸ ἐπισκόπησιν ἔτος 1973, ἐτέθη ἐν λειτουργίᾳ ἐπὶ Παγκυπρίου βάσεως, νέον Σχέδιον Δημοσίων Βοηθημάτων τὸ ὁποῖον, μεταξύ ἄλλων, προνοεῖ διὰ τὴν παροχὴν ἠϋξημένων ἐπιδομάτων εἰς τοὺς ἀπόρους καὶ τοὺς ἐξ αὐτῶν ἐξητημένους καὶ θέτει τὰς βάσεις διὰ τὴν μελλοντικὴν εἰσαγωγὴν μιᾶς ὠλοκληρωμένης νομοθεσίας ἣ ὁποία νὰ κατοχυρῶν καὶ νομικῶς εἰς πάντα πολίτην τῆς Δημοκρατίας τὸ δικαίωμα ἀξιοπρεποῦς διαβιώσεως.

264. Ἡ εἰσαγωγὴ τοῦ νέου Σχεδίου συνέτεινε εἰς τὴν κάλυψιν εὐρυτέρων στρωμάτων πληθυσμοῦ τῶν ὁποίων τὸ εἰσόδημα ἐκρίθη ἀνεπαρκές πρὸς κάλυψιν τῶν βασικῶν αὐτῶν ἀναγκῶν. Οὕτω, ἐνῶ ἡ αὐξησις τῶν περιπτώσεων δημοσίων βοηθημάτων ἀπὸ τῆς 1.1.73—30.6.73 ἦτο 1,4%, τὸ ποσοστὸν αὐξήσεως ἀπὸ τῆς ἐφαρμογῆς τοῦ βελτιωμένου Σχεδίου (1.7.73) μέχρι τῆς 31.12.73 ἀνῆλθεν εἰς 9,6%, τὸ δὲ ὕψος τοῦ κονδυλίου δημοσίων βοηθημάτων κατὰ τὰς ἀντιστοίχους περιόδους ἀνῆλθεν ἀπὸ £145,299 εἰς £213,892. Ἦτοι ἐσημείωθη αὐξησις κατὰ 48% περίπου.

265. Δυστυχῶς ἡ ὑψηλὴ ἀνοδος τῶν τιμῶν κατὰ τὸ δεύτερον ἑξάμηνον τοῦ 1973, ὀφειλομένη εἰς διεθνεῖς καὶ τοπικοὺς παράγοντας, δὲν ἐπέτρεψε τὴν ἀναμενομένην βελτίωσιν εἰς ὅ,τι ἀφορᾷ τὸ ἐπίπεδον διαβιώσεως τῶν πελατῶν τοῦ Σχεδίου.

266. Κατὰ τὴν διάρκειαν τοῦ ὑπὸ ἀναφορὰν ἔτους τὸ Τμήμα ἐπελήφθη 2.632 αἰτήσεων διὰ παροχὴν δημοσίου βοηθήματος ἔναντι 2.406 αἰτήσεων τοῦ προηγουμένου ἔτους. Τὰ 88% τῶν αἰτητῶν ἔλαβον δημόσιον βοήθημα. Ἀναφέρεται συναφῶς ὅτι αἱ δραστηριότητες τοῦ Τμήματος δὲν περιορίζονται μόνον εἰς τὴν παροχὴν οἰκονομικῆς βοήθειας. Ταυτοχρόνως ἀποβλέπουν εἰς τὴν βελτίωσιν τῶν συνθηκῶν διαβιώσεως τῶν βοηθουμένων καὶ, ὅπου δυνατόν, εἰς τὴν σταδιακὴν ἀπαγκίστρωσιν τῶν ἐκ τῶν ὑπηρεσιῶν τοῦ Τμήματος. Κατὰ τὴν διάρκειαν τοῦ ὑπὸ ἐπισκόπησιν ἔτους 246 ἄτομα ἔπαυσαν νὰ λαμβάνουν δημόσιον βοήθημα καθ' ὅτι κατέστησαν οἰκονομικῶς αὐτάρκη. Κατὰ τὸ τέλος τοῦ ἔτους παρείχετο φροντίς καὶ νοσηλεία κατ' οἶκον ὑπὸ φροντιστῶν, δαπάναις τοῦ Τμήματος, εἰς 332 ἄτομα τὰ ὁποῖα λόγω σοβαρᾶς ἀναπηρίας δὲν ἠδύναντο νὰ φροντίσουν ἑαυτοῦς. Ὅπου ἡ κατάστασις τῶν βοηθουμένων ἦτο τοιαύτη ὥστε νὰ ἐπιβάλλεται ἡ παροχὴ ἰδρυματικῆς περιθάλψεως, τὸ Τμήμα ἐμερίμνησε διὰ τὴν τοποθέτησιν τῶν εἰς κατάλληλον Στέγην. Οὕτω κατὰ τὸ τέλος τοῦ ἔτους 72 ἀνάπηροι ἢ ὑπερήλικες διέμενον εἰς διαφόρους Στέγας ἰδιωτικῆς πρωτοβουλίας δαπάναις τοῦ Τμήματος.

267. Τὸ Τμήμα συνέχισε νὰ προσφέρῃ τὰς ὑπηρεσίας τοῦ διὰ τὴν παροχὴν οἰκονομικῆς βοήθειας καὶ ἀνακουφίσεως εἰς πληγέντας ἐκ διαφόρων ἐκτάκτων καταστάσεων. Οὕτω συμμετέσχε ἐνεργῶς εἰς τὸ ἔργον τῆς ἀνακουφίσεως, φροντίδος καὶ ἀποκαταστάσεως τῶν θυμάτων τοῦ ἀπελευθερωτικοῦ ἀγῶνος ὡς

καί τῶν καθ' οἰονδήποτε τρόπον ζημιωθέντων λόγω τῶν μετὰ τὴν 23ην Δεκεμβρίου 1963 γεγονότων, μέσῳ τῆς ὑποβολῆς κοινωνικο-οικονομικῶν ἐκθέσεων πρὸς τὰς ἀρμοδίας ἐπιτροπὰς καί διὰ τῆς μονίμου συμμετοχῆς εἰς ὅλας τὰς συνεδριάσεις των.

268. Κατὰ τὴν 26.1.73 τὸ χωρίον Τίμη ἐπλήγη ὑπὸ θεομηνίας. Κλιμάκιον τοῦ Τμήματος, ἐν συνεργασίᾳ μετ' ἄλλων Κυβερνητικῶν Τμημάτων, προέβη εἰς ἐκτίμησιν τῶν προξενηθεισῶν ζημιῶν καὶ παρέσχε ἄμεσον οἰκονομικὴν βοήθειαν εἰς ὅκτῳ οἰκογενείας πρὸς ἀντικατάστασιν τοῦ καταστραφέντος οἰκιακοῦ των ἐξοπλισμοῦ.

269. Ἀναφορικῶς πρὸς τὰς ὑποχρεώσεις τοῦ Τμήματος πρὸς τὴν Πολιτικὴν Ἄμυναν τὸ Τμήμα ἠτοίμασε ὠλοκληρωμένον Σχέδιον, δυνάμενον νὰ τεθῆ εἰς ἄμεσον λειτουργίαν, ἐν περιπτώσει μεγάλης κλίμακος καταστροφῶν ἐκ θεομηνιῶν ἢ ἐξ ἄλλων αἰτίων.

II. ΠΑΙΔΙΚΗ ΚΑΙ ΟΙΚΟΓΕΝΕΙΑΚΗ ΕΥΗΜΕΡΙΑ

270. Αἱ ὑπηρεσίαι οἰκογενειακῆς καὶ παιδικῆς εὐημερίας τοῦ Τμήματος παρέχονται δυνάμει τῆς κειμένης νομοθεσίας διὰ τὴν προστασίαν τῶν παιδιῶν. Βάσει τῆς πολιτικῆς τοῦ Τμήματος ἐπιδιώκεται, κατὰ τὴν ἐφαρμογὴν τῆς ἐν λόγῳ νομοθεσίας, ἡ ἐνδυνάμωσις τῆς οἰκογενείας ὥστε νὰ παρέχεται ὑπ' αὐτῆς ἢ κατάλληλος φροντίς, προστασία καὶ ἀνατροφή εἰς τὰ παιδιά. Ὅπου ἡ οἰκογένεια διὰ διαφόρους λόγους ἀποτυγχάνει εἰς τὸ ἔργον τῆς καὶ δὲν ὑπάρχουν προοπτικαὶ νὰ βοηθηθῆ, προσφέρεται ὑπὸ τοῦ Τμήματος φροντίς καὶ προστασία εἰς τὰ παιδιά κυρίως διὰ τῆς τοποθετήσεως των εἰς ὑποκατάστατους οἰκογενείας ἐπ' ἀμοιβῆ ἢ εἰς εἰδικῶς πρὸς τοῦτο λειτουργοῦντα ἰδρύματα παιδικῆς προστασίας.

271. Κατὰ τὸ ὑπὸ ἐπισκόπησιν ἔτος, τὸ Τμήμα διεξήγαγε κοινωνικὰς ἐρεῦνας εἰς 1.644 περίπου περιπτώσεις παιδιῶν καὶ οἰκογενειῶν, ἔθεσε δὲ ὑπὸ τὴν φροντίδα καὶ ἐπίβλεψίν του 844 νέας περιπτώσεις. Ἐκ τούτων 40 ἀφεώρων περιπτώσεις παιδιῶν τὰ ὅσα ἐτέθησαν ὑπὸ τὴν νομικὴν φροντίδα τοῦ Τμήματος εἴτε δυνάμει Διατάγματος Δικαστηρίου εἴτε κατόπιν ἀποφάσεως τοῦ Διευθυντοῦ, εὔρεθέντα ὡς ἔχοντα ἀνάγκην φροντίδος ἢ προστασίας. Ποσοστὸν 50% προήρχετο ἐξ ἀστικῶν περιοχῶν. Ἐκ τοῦ ὅλικοῦ ἀριθμοῦ τῶν παιδιῶν τὰ ὅποια ἐτέθησαν ὑπὸ τὴν φροντίδα τοῦ Τμήματος 30 ἐτοποθετήθησαν εἰς ἰδρύματα τοῦ Τμήματος καὶ 11 ἐτοποθετήθησαν εἰς θετὰς οἰκογενείας ἐπ' ἀμοιβῆ. Ἐξ ἄλλου ὁ ὅλικός ἀριθμὸς τῶν ὑπὸ τὴν νομικὴν φροντίδα τοῦ Τμήματος παιδιῶν, ἀνήρχετο κατὰ τὸ τέλος τοῦ ἔτους εἰς 271. Ἐκ τούτων 80 ἦσαν τοποθετημένα εἰς ἰδρύματα καὶ 192 εἰς ἐγκεκριμένας θετὰς οἰκογενείας ἐπ' ἀμοιβῆ.

272. Τὸ Πρόγραμμα Ἰδρυματικῆς Περιθάλψεως τοῦ Τμήματος παρέσχε φροντίδα καὶ προστασίαν καὶ ἐμερίμνησε διὰ τὴν εὐημερίαν καὶ κοινωνικοποίησιν 116 παιδιῶν: 86 εἰς Παιδικὰς Στέγας καὶ 30 εἰς τοὺς Ξενώνας Νέων. Παραλλήλως παρεσχέθη κοινωνικολειτουργικὴ ὑπηρεσία εἰς τὰς οἰκογενείας τῶν παιδιῶν διὰ τὴν βελτίωσιν τῶν κοινωνικο-οικονομικῶν των συνθηκῶν οὕτως ὥστε νὰ καταστῆ δυνατὴ ἡ ἀποκατάστασις τῶν παιδιῶν μετ' αὐτῶν. Κατὰ τὴν διάρκεια τοῦ ἔτους ἐπετεύχθη ἡ ἀποκατάστασις 19 παιδιῶν ἐκ τῶν Παιδικῶν Στεγῶν καὶ 16 ἐκ τῶν Ξενῶνων.

273. Ἰδιαιτέρα ἔμφασις ἐδόθη εἰς τὴν παροχὴν Προληπτικῆς Ὑπηρεσίας εἰς οἰκογενείας ὅπου ἠπειλείτο ἡ ἀποδιοργάνωσις ἢ διάλυσις ἢ ὑπῆρχε τὸ ἐνδεχόμενον νὰ εὔρεθῶσιν ἀνήλικα παιδιά ἐκτεθειμένα εἰς σωματικούς, ψυχικούς, ἢ

ήθικούς κινδύνους. Μέσω τής 'Υπηρεσίας αυτής ενισχύεται ή οικογένεια και προλαμβάνεται ή αντικοινωνική συμπεριφορά τών παιδιών ή άποφεύγεται ή μετακίνησης αυτών εκ τών οικογενειών των. Το πρόγραμμα Προληπτικής 'Υπηρεσίας έπεφορτίσθη κατά το υπό έπισκόπησην έτος υπό μεγαλύτερου αριθμού περιπτώσεων με αντικοινωνική συμπεριφοράν εν όψει τής υίοθετηθείσης τακτικής να παραπέμπωνται υπό τής εισαγγελικής αρχής ή τής άστυνομίας πλείσται εκ τών περιπτώσεων άνηλικών παραβατών αι όποιαί βάσει τής εν λόγω τακτικής δέν παρουσιάζονται ένώπιον Δικαστηρίου. Ούτω αι περιπτώσεις εις τās όποιās παρεσχέθη προληπτική ύπηρεσία άνήλθον εις 715 εν συγκρίσει προς 701 κατά το 1972.

274. Το Τμήμα συνέχισε τήν δυνάμει νομικής ευθύνης έπιθεώρησην και έγγραφην Παιδοκομικών Σταθμών και Παιδοκόμων. Κατά το υπό έπισκόπησην έτος ένεγράφησαν 15 νέοι Παιδοκομικοί Σταθμοί και κατά το τέλος του έτους το Τμήμα είχε υπό τήν έπίβλεψίν του 118 Παιδοκομικούς Σταθμούς και 6 Παιδοκόμους. Κατεβλήθη προσπάθεια διατηρήσεως ίκανοποιητικού έπιπέδου φροντίδος διά παιδιά εργαζομένων μητέρων, τά όποια τοποθετούνται υπ' αυτών εις Παιδοκομικούς Σταθμούς ή Παιδοκόμους, ούτως ώστε αυται να ασχολούνται άπερίσπαστοι εις τήν εργασία των.

275. Προς τόν σκοπόν παροχής προτύπου ύπηρεσίας εις τόν τομέα τής διημερευούσης φροντίδος διά τά παιδιά τών εργαζομένων μητέρων συνέχισε τήν λειτουργίαν του κατά τήν διάρκειαν του έτους ο Κρατικός Παιδοκομικός Σταθμός εις Παλλουριώτισσαν. Ο αριθμός τών παιδιών τά όποια εϋηργετούντο υπό του Σταθμού κατά το τέλος του έτους ήτο 36.

276. Λόγω τών αυξανομένων αναγκών δι' ύπηρεσίας διημερευούσης φροντίδος και εν όψει τών έξυπακουομένων ύψηλών δαπανών ιδρύσεως και συντηρήσεως ιδρυμάτων διημερευούσης φροντίδος το Τμήμα έχει μελετήσει ύπαλλακτικές λύσεις και έχει προτείνει προς τήν κυβέρνησιν ειδικόν πρόγραμμα χρησιμοποίησης καταλλήλων οικογενειών αι όποιαί δύνανται να προσφέρουν διημερεύουσαν φροντίδα εις τέκνα εργαζομένων μητέρων. Έλπίζεται ότι τοιοϋτον πρόγραμμα θα τεθή εις εφαρμογήν κατά το 1974.

277. Προς διασφάλισιν τής ευημερίας τών παιδιών τά όποια τοποθετούνται εις θετάς οικογενείας με σκοπόν τήν υίοθεσίαν, Λειτουργοί του Τμήματος ένεργούν ως δικαστικοί κηδεμόνες δυνάμει του περι Υίοθεσίας Νόμου και έπιβλέπουν τās περιπτώσεις αυτάς, υποβάλλουν δε κοινωνικο-οικονομικάς εκθέσεις επί τής καταλληλότητος τών οικογενειών αυτών πρό τής εκδόσεως του διατάγματος υίοθεσίας. Κατά τήν διάρκειαν του έτους συνεπληρώθησαν 37 υίοθεσίαι παιδιών, ένω κατά το τέλος του έτους εύρίσκοντο εισέτι υπό τήν έπίβλεψιν του Τμήματος 48 περιπτώσεις υίοθεσίας.

III. ΕΓΚΛΗΜΑΤΙΚΟΤΗΣ ΚΑΙ ΚΟΙΝΩΝΙΚΗ ΑΜΥΝΑ

278. Δυνάμει νομικής ευθύνης, Λειτουργοί του Τμήματος έπιβλέπουν άνηλικούς και ένήλικας οι όποιοι τίθενται υπό κηδεμονευτικήν έπίβλεψιν υπό τών Δικαστηρίων ή άπολύονται επ' άδεία εκ τής Σχολής Λαμπούσης και τών Κεντρικών Φυλακών. Προς ύποβοήθησιν τών Δικαστηρίων κατά τήν λήψιν αποφάσεων επί τής μεταχειρίσεως ατόμων τά όποια παρουσιάζονται ένώπιον των, ή Κηδεμονευτική 'Υπηρεσία του Τμήματος υποβάλλει κοινωνικάς εκθέσεις έφ' όλων τών περιπτώσεων άνηλικών και επί ειδικώς άναφερομένων υπό τών Δικαστηρίων περιπτώσεων ένηλικών. Παραλλήλως παρέχεται προληπτική κοινωνικο-Λειτουργική ύπηρεσία και, εις ειδικās περιπτώσεις, ιδρυματική περίθαλψις μέσω τών Ξενώνων Νέων του Τμήματος.

279. Κατά τὸ ὑπὸ ἐπισκόπησιν ἔτος ἔχει σημειωθῆ μία ἄνευ προηγουμένου μείωσις τοῦ ἀριθμοῦ τῶν περιπτώσεων ἀνηλίκων οἱ ὁποῖοι παρουσιάσθησαν ἐνώπιον τῶν Δικαστηρίων (93 ἐν συγκρίσει πρὸς 283 κατὰ τὸ 1972). Ἡ μείωσις αὕτη, ὅμως, δὲν εἶναι ἐνδεικτικὴ τῆς μείωσεως τῆς ἐγκληματικότητος ἀνηλίκων ἀλλ' ὀφείλεται μᾶλλον εἰς τὴν υἱοθέτησιν νέας διαδικασίας διώξεως ἀνηλίκων βάσει τῆς ὁποίας ὀλιγώτεροι ἀνήλικοι παρουσιάζονται ἐνώπιον Δικαστηρίου καὶ περισσότεροι παραπέμπονται διὰ κοινωνικο-λειτουργικὴν βοήθειαν ὑπὸ τῶν Ἐπαρχιακῶν Γραφείων Εὐημερίας. Ἐν ὄψει τῆς ἄνω διαδικασίας ἔχει βεβαίως μειωθῆ καὶ ὁ ἀριθμὸς τῶν Διαταγμάτων Κηδεμονίας. Κατὰ τὸ τέλος τοῦ ὑπὸ ἐπισκόπησιν ἔτους ὑπῆρχον 101 περιπτώσεις κηδεμονευτικῶν διαταγμάτων ἐναντι 169 τοῦ 1972.

280. Τὸ Τμῆμα παρέσχεν ὡσαύτως ἐπίβλεψιν εἰς ἄτομα ἀπολυθέντα ἐπ' ἀδεία ἐκ τῆς Σχολῆς Λαμπούσης καθὼς καὶ ἐκ τῶν Φυλακῶν, διὰ τὴν κοινωνικὴν αὐτῶν ἀποκατάστασιν. Οὕτω κατὰ τὴν διάρκειαν τοῦ ἔτους ἀπελύθησαν ἐπ' ἀδεία 15 πρόσωπα ἐκ τῆς Σχολῆς Λαμπούσης καὶ ὁ ἀριθμὸς τῶν ὑπὸ ἐπίβλεψιν περιπτώσεων κατὰ τὸ τέλος τοῦ ἔτους ἦτο 69 ἐν συγκρίσει πρὸς 88 κατὰ τὸ τέλος τοῦ 1972. Ἡ μείωσις ὀφείλεται κυρίως εἰς τοὺς εἰδικοὺς λόγους οἱ ὁποῖοι ἐξηγοῦνται ἀνωτέρω.

281. Οἱ Ξενῶνες Νέων τοῦ Τμήματος, (4 διὰ νέους καὶ 1 διὰ νεάνιδας) παρέσχον κατὰ τὴν διάρκειαν τοῦ ἔτους ἰδρυματικὴν προστασίαν καὶ καθοδήγησιν, πρὸς ἐπίτευξιν κοινωνικῆς προσαρμογῆς καὶ ἀποκαταστάσεως, εἰς 78 περιπτώσεις.

282. Ὁ ἀριθμὸς τῶν ἐνηλίκων διὰ τοὺς ὁποίους ἐζητήθη κοινωνικὴ ἔκθεσις ὑπὸ τῶν Δικαστηρίων ἦτο 351 ἐναντι 436 τοῦ προηγουμένου ἔτους, ἐξ αὐτῶν δὲ 43 ἐτέθησαν ὑπὸ κηδεμονευτικὴν ἐπιτήρησιν ἐναντι 80 κατὰ τὸ 1972. Κατὰ τὸ τέλος τοῦ ἔτους ἐτέλουν ὑπὸ κηδεμονευτικὴν ἐπίβλεψιν 108 ἐνήλικες, ἐκ τῶν ὁποίων οἱ 80 κάτω τῶν 21 ἐτῶν. Κατὰ τὴν διάρκειαν τοῦ ἔτους, ἔληξεν ἡ ἐπίβλεψις 78 περιπτώσεων ἐκ τῶν ὁποίων αἱ 71 ἱκανοποιητικῶς, ἦτοι ἐσημειώθη ποσοστὸν ἐπιτυχίας περίπου 91%.

IV. ΚΟΙΝΟΤΙΚΗ ΕΡΓΑΣΙΑ ΚΑΙ ΥΠΗΡΕΣΙΑΙ ΝΕΟΛΑΙΑΣ

283. Κατὰ τὸ ὑπὸ ἐπισκόπησιν ἔτος τὸ Τμῆμα συνέχισε νὰ δίδῃ ἰδιαιτέραν ἔμφασιν εἰς τὴν προώθησιν τοῦ Προγράμματος Κοινοτικῆς Ἐργασίας διὰ νὰ καταστῇ δυνατὴ ἡ κινητοποίηση καὶ συμμετοχὴ περισσοτέρων ἀτόμων, κοινοτήτων καὶ ὀργανώσεων ἐθελοντικῆς πρωτοβουλίας εἰς προγράμματα κοινωνικῆς εὐημερίας.

284. Σημαντικὸν ἐπίτευγμα εἰς τὸν τομέα τοῦτο ὑπῆρξεν ἡ ἴδρυσις τοῦ Παγκυπρίου Συμβουλίου Εὐημερίας. Ἐκ τῶν βασικῶν ἐπιδιώξεων τοῦ Παγκυπρίου τούτου σώματος εἶναι ὁ συντονισμὸς τῶν δραστηριοτήτων τοῦ ἐθελοντικοῦ τομέως, ἡ ἐπισήμανσις κοινωνικῶν προβλημάτων καὶ ἡ ἐνεργὸς συμβολὴ αὐτοῦ εἰς τὸν κοινωνικὸν προγραμματισμόν.

285. Εἰς τὸν τομέα τῆς Νεολαίας, ἀξιοσημείωτον γεγονός ὑπῆρξεν ἡ συγκρότησις τοῦ Β' Παγκυπρίου Φεστιβάλ Κέντρων Νεότητος, τριήμερου διαρκείας, μὲ τὴν συμμετοχὴν τῶν λειτουργούντων 27 Κέντρων Νεότητος. Εἰς τοῦτο μετέσχον πέραν τῶν 1.000 νέων ἐξ ὅλης τῆς Κύπρου εἰς ἕν πλούσιον πολιτιστικόν, καλλιτεχνικόν καὶ ἀθλητικόν πρόγραμμα. Τὸ Φεστιβάλ περιελάμβανε ἐπίσης Συνέδριον Στελεχῶν τῶν Κέντρων Νεότητος μὲ θέμα: «Ὁ ρόλος τῶν Κέντρων Νεότητος εἰς τὴν Κοινοτικὴν Ἀνάπτυξιν».

286. Διὰ τῆς ὑπὸ τοῦ Τμήματος παρεχομένης τεχνικῆς καὶ οικονομικῆς

βοηθείας συνεστήθησαν αἱ ἀκόλουθοι κοινοτικά ὑπηρεσία:

- (α) 5 νέα Συμβούλια Κοινοτικῆς Εὐημερίας, κύριος σκοπὸς τῶν ὁποίων εἶναι ὁ συντονισμὸς τῶν δραστηριοτήτων τῆς ἐθελοντικῆς πρωτοβουλίας, ἡ μελέτη κοινωνικῶν ἀναγκῶν καὶ ἡ ὀρθολογιστικὴ ἀντίκρουσις θεμάτων κοινωνικῆς ἀναπτύξεως καὶ εὐημερίας. Συνολικῶς λειτουργοῦν σήμερον 57 τοιαῦτα Συμβούλια.
- (β) 4 νέοι Παιδοκομικοὶ Σταθμοὶ διὰ τὴν κατὰ τὴν διάρκειαν τῆς ἡμέρας φροντίδα παιδιῶν ἐργαζομένων μητέρων εἰς περιοχὰς ὅπου παρουσιάζετο σοβαρὰ ἀνάγκη. Ὁ συνολικὸς ἀριθμὸς τῶν Κοινοτικῶν Παιδοκομικῶν Σταθμῶν πρὸς τοὺς ὁποίους τὸ Τμῆμα παρέχει τεχνικὴν ἢ καὶ οἰκονομικὴν βοήθειαν ἀνέρχεται εἰς 28.
- (γ) 2 νέα Κέντρα Νεότητος διὰ τὴν ὑγιᾶ ἀπασχόλησιν, ψυχαγωγίαν καὶ πολιτιστικὴν ἀνάπτυξιν τῆς νεολαίας.
- (δ) Μία Στέγη δι' Ὑπερήλικας εἰς Πάφον. Παρόμοιαι Στέγαι ἰδρῦθησαν καὶ λειτουργοῦν εἰς Λάρνακα καὶ Στρόβολον, μερίμνη τῶν οἰκείων Συμβουλίῶν Κοινοτικῆς Εὐημερίας, παρέχουσαι ἰδρυματικὴν περίθαλψιν εἰς 62 ἐν ὅλῳ ὑπερήλικας.

287. Τὸ Τμῆμα εἰσέφερε διὰ τοῦ Σχεδίου Κρατικῶν Χορηγιῶν ἐν συνόλῳ ποσὸν ἐκ £15,960 πρὸς προώθησιν τῶν ἀνωτέρω ὑπηρεσιῶν.

V. ΥΠΗΡΕΣΙΑΙ ΠΑΡΑΣΧΕΘΕΙΣΑΙ ΜΕΣΩ ΑΛΛΩΝ ΥΠΟΥΡΓΕΙΩΝ

288. Τὸ Πρόγραμμα τοῦτο τοῦ Τμήματος συνεχίσθη διὰ τῆς παροχῆς κοινωνικο-λειτουργικῆς ὑπηρεσίας εἰς περιπτώσεις ἐπιπτώσας εἰς τὴν ἀρμοδιότητα τοῦ ἢ παραπεμφθείσας ὑπὸ ἄλλων Ὑπουργείων, καθὼς καὶ διὰ τῆς προσφορᾶς συμβουλευτικῆς ὑπηρεσίας ἐπὶ τῶν κοινωνικῶν ἐπιπτώσεων διὰ τὰ ἀναπτυξιακά προγράμματα ἄλλων Τμημάτων.

289. Πρὸς ἐφαρμογὴν καὶ προαγωγὴν τοῦ Προγράμματος παρεσχέθησαν ὑπὸ τοῦ Τμήματος αἱ ἀκόλουθοι ὑπηρεσία:

1. Ἐτοποθετήθησαν Λειτουργοὶ τοῦ Τμήματος εἰς ἰδρύματα ἢ ὑπηρεσίας ἄλλων Τμημάτων ὡς ἑξῆς:

- (α) Κεντρικαὶ Φυλακαί: Ὁ ἤδη τοποθετημένος εἰς τὰς Φυλακὰς Λειτουργὸς Εὐημερίας ἐξηκολούθησε νὰ ἐπιλαμβάνεται τῶν κοινωνικῶν προβλημάτων τῶν καταδικῶν καὶ νὰ ἐνεργῇ ὡς σύνδεσμος μετὰ τῶν οἰκογενειῶν των μέσῳ τῶν κατὰ τόπους Ἐπαρχιακῶν Γραφείων Εὐημερίας πρὸς προαγωγὴν τῆς κοινωνικῆς των ἀποκαταστάσεως.
- (β) Ψυχιατρικαὶ Ὑπηρεσία: Ἡ ἀπὸ τοῦ 1967 τοποθετημένη Λειτουργὸς Εὐημερίας εἰς τὰς Ψυχιατρικὰς Ὑπηρεσίας συνέχισε νὰ παρέχῃ κοινωνικο-λειτουργικὴν ὑπηρεσίαν πρὸς τοὺς τροφίμους τοῦ Ψυχιατρείου καὶ τῆς Ψυχιατρικῆς Πτέρυγος τοῦ Γεν. Νοσοκομείου διὰ τὴν ἀντιμετώπισιν τῶν κοινωνικῶν των προβλημάτων, προάγουσα οὕτω τὴν θεραπείαν των. Συνεργάζεται ὡσαύτως μετὰ τῶν οἰκογενειῶν των διὰ τὴν κοινωνικὴν των ἀποκατάστασιν.
- (γ) Γενικὸν Νοσοκομεῖον: Αἱ δύο τοποθετημέναι Λειτουργοὶ Εὐημερίας εἰς τὸ Γενικὸν Νοσοκομεῖον ἐπελήφθησαν κοινωνικῶν

προβλημάτων 647 ἐν ὄλῳ περιπτώσεων ἀσθενῶν καὶ συνέβαλον εἰς τὴν ἀποκατάστασιν 78 ἀσθενῶν.

- (δ) Κέντρον Ἀποκατάστασεως Ἀναπήρων: Ὁ ἀπὸ τοῦ 1972 τοποθετημένος Λειτουργὸς Εὐημερίας, συνέχισε νὰ ἐπιλαμβάνηται κοινωνικῶν προβλημάτων τὰ ὁποῖα ἀντιμετωπίζουν οἱ ἀνάπηροι καὶ νὰ συμβάλλῃ εἰς τὴν κοινωνικὴν καὶ ἐπαγγελματικὴν των ἀποκατάστασιν. Ὁ ἐν λόγῳ Λειτουργὸς κατὰ τὴν διάρκειαν τοῦ ἔτους ἐπελήφθη 63 περιπτώσεων.
- (ε) Κυπριακὴ Ἀρμοστεία Λονδίνου: Ὁ Κλάδος Εὐημερίας τῆς ἐν Λονδίῳ Κυπριακῆς Ἀρμοστείας συνέχισε τὴν παροχὴν κοινωνικῆς ὑπηρεσίας πρὸς τοὺς ἐν Βρετανίᾳ Κυπρίους Μετανάστας. Ἡ ἐν λόγῳ ὑπηρεσία ἐχειρίσθη, διαρκούντος τοῦ ἔτους, 325 νέας περιπτώσεις.
2. Βάσει εἰδικῶν διευθετήσεων μετὰ τῶν ἀρμοδίων Κυβερνητικῶν Ὑπηρεσιῶν, τὸ Τμῆμα -
- (α) διεξήγαγεν ἐρεῦνας καὶ ἠτοίμασε κοινωνικὰς ἐκθέσεις διὰ:
- (i) περιπτώσεις ἀσθενῶν ἀποστελλομένων διὰ θεραπείαν εἰς τὸ ἐξωτερικόν,
- (ii) περιπτώσεις παραπεμφθείσας ὑπὸ τῶν Ἐπαρχιακῶν Διοικήσεων, Δημοτικῶν Ἀρχῶν, τοῦ Τμήματος Προσωπικοῦ (περιπτώσεις Κυβερνητικῶν Συνταξιούχων) τοῦ Ὑπουργείου Ἐργασίας (περιπτώσεις ἀναπήρων), τοῦ Ὑπουργείου Οἰκονομικῶν (περιπτώσεις Ἐθνοφρουρῶν, Ζημιωθέντων, Θυμάτων Ἀγῶνος).
- (β) Παρέσχε κοινωνικο-λειτουργικὴν ὑπηρεσίαν εἰς περιπτώσεις μαθητῶν, παραπεμφθείσας ὑπὸ Διευθυντῶν Σχολείων, οἱ ὁποῖοι παρουσίαζον προβλήματα συμπεριφορᾶς ἢ ἀντεμετώπιζον σοβαρὰ κοινωνικὰ προβλήματα. Ὡσαύτως τὸ Τμῆμα εἶχεν ὑπὸ τὴν ἐπίβλεψίν του κατὰ τὸ τέλος τοῦ ἔτους 475 περιπτώσεις ἀσθενῶν ἀπολυομένων ἐπ' ἀδείᾳ ἐκ τοῦ Ψυχιατρείου.
3. Συμμετέσχε εἰς διαφόρους μονίμους ἢ ἐκτάκτους Ἐπιτροπὰς, τὸ ἔργον τῶν ὁποίων σχετίζεται ἀμέσως καὶ ἐπηρεάζει τὴν κοινωνικὴν εὐημερίαν ἀτόμων, ομάδων ἢ κοινοτήτων. Διὰ τῆς συμμετοχῆς του εἰς τὰς Ἐπιτροπὰς αὐτὰς (ἀνερχομένης εἰς 33) παρέσχε συμβουλευτικὴν καὶ τεχνικὴν ὑπηρεσίαν διὰ τὴν ἐπιστήμασιν κοινωνικῶν ἀναγκῶν καὶ τὴν ἀνάπτυξιν κοινωνικῶν ὑπηρεσιῶν.

B. ΕΠΙΤΕΥΓΜΑΤΑ ΚΑΙ ΕΞΕΛΙΞΕΙΣ

290. Ὡς πλέον ἀξιοσημεῖωτα ἐπιτεύγματα κατὰ τὸ 1973 δύνανται νὰ ἀναφερθοῦν τὰ ἀκόλουθα:

- (α) Ἡ εἰσαγωγὴ νέου Σχεδίου Δημοσίων Βοηθημάτων τὸ ὁποῖον προνοεῖ μεταξὺ ἄλλων διὰ τὴν παροχὴν ἠύξημένων ἐπιδομάτων διὰ τοὺς ἀπόρους καὶ τοὺς ἐξ αὐτῶν ἐξερτημένους καὶ θέτει τὰς βάσεις διὰ τὴν μελλοντικὴν εἰσαγωγὴν ὠλοκληρωμένης νομοθεσίας ἣτις νὰ κατοχυρῶνῃ νομικῶς δικαίωμα ἀξιοπρεποῦς διαβιώσεως εἰς πάντα πολίτην τῆς Δημοκρατίας.
- (β) Ἡ ἴδρυσις τοῦ Παγκυπρίου Συμβουλίου Εὐημερίας τοῦ ὁποίου βασικαὶ ἐπιδιώξεις εἶναι ὁ ἐπὶ παγκυπρίου κλίμακος συντονισμὸς τῶν δραστη-

ριοτήτων του έθελοντικού τομέως, ή επίσημανσις κοινωνικῶν προβλημάτων καὶ ἡ ἐνεργὸς συμβολή αὐτοῦ εἰς τὸν κοινωνικὸν προγραμματισμόν.

(γ) Ἡ συγκρότησις τοῦ Β' Παγκυπρίου Φεστιβάλ Κέντρων Νεότητος εἰς τὸ ὁποῖον συμμετέσχον ὅλα τὰ ἐν λειτουργίᾳ Κέντρα Νεότητος.

Γ. ΣΤΟΙΧΕΙΑ ΕΠΙ ΤΩΝ ΚΟΙΝΩΝΙΚΩΝ ΕΚΘΕΣΕΩΝ ΚΑΙ ΤΩΝ ΕΞΕΤΑΣΘΕΙΣΩΝ ΠΕΡΙΠΤΩΣΕΩΝ

291. Κατωτέρω παρατίθενται πίνακες δεικνύοντες στοιχεῖα ἐπὶ τοῦ ἀριθμοῦ τῶν διεξαχθεισῶν ὑπὸ τοῦ Τμήματος κοινωνικῶν ἐρευνῶν καθὼς καὶ ἐπὶ τοῦ ἀριθμοῦ καὶ τοῦ τύπου τῶν περιπτώσεων τὰς ὁποίας ἐχειρίσθησαν οἱ Λειτουργοὶ τοῦ Τμήματος.

Α. ΠΙΝΑΞ ΚΟΙΝΩΝΙΚΩΝ ΕΚΘΕΣΕΩΝ

Εἶδος Ὑπηρεσίας	Ἀρ. Ἐκθέσεων
1. ΕΓΚΛΗΜΑΤΙΚΟΤΗΣ ΚΑΙ ΚΟΙΝΩΝΙΚΗ ΑΜΥΝΑ	444
2. ΠΑΙΔΙΚΗ ΚΑΙ ΟΙΚΟΓΕΝΕΙΑΚΗ ΕΥΗΜΕΡΙΑ	1686
3. ΔΗΜΟΣΙΑ ΒΟΗΘΗΜΑΤΑ	2734
4. ΚΟΙΝΟΤΙΚΗ ΕΡΓΑΣΙΑ	29
5. ΔΙ' ΑΛΛΑ ΥΠΟΥΡΓΕΙΑ	1381
6. ΔΙΑΦΟΡΟΙ ΕΚΘΕΣΕΙΣ	1547
ΟΛΙΚΟΝ	7821

Β. ΠΙΝΑΞ ΠΕΡΙΠΤΩΣΕΩΝ

Εἶδος Ὑπηρεσίας	Ἀρ. ὑπὸ ἐπίβλεψιν τὴν 31.12.72	Νεαὶ Περιπτώσεις	Λήξασαι κατὰ τὴν διάρκειαν τοῦ ἔτους	Ἀρ. ὑπὸ ἐπίβλεψιν τὴν 31.12.73
Α. ΕΓΚΛΗΜΑΤΙΚΟΤΗΣ				
(α) Ἀνήλικοι ὑπὸ Κηδεμονικὴν ἐπίβλεψιν	169	29	97	101
(β) Ἐνήλικες ὑπὸ Κηδεμονικὴν ἐπίβλεψιν	143	43	78	108
(γ) Περιπτώσεις Σχολῆς Λαμπούσης καὶ Καταδίκων	105	13	33	85
Β. ΠΑΙΔΙΚΗ ΚΑΙ ΟΙΚΟΓΕΝΕΙΑΚΗ ΕΥΗΜΕΡΙΑ				
(α) Παιδιὰ ὑπὸ νομικὴν ἐπίβλεψιν ἢ φροντίδα	295	40	60	275
(β) Προληπτικὴ Ἔργασια	701	369	355	715
(γ) Υἱοθεσίαι καὶ τοποθετήσεις	47	72	58	61
(δ) Παιδοκομικοὶ Σταθμοὶ καὶ Παιδοκόμοι	108	16	12	112
Γ. ΔΗΜΟΣΙΑ ΒΟΗΘΗΜΑΤΑ	4317	1256	797	4776
Δ. ΚΟΙΝΟΤΙΚΗ ΕΡΓΑΣΙΑ	125	15	19	121
Ε. ΑΛΛΑΙ ΥΠΗΡΕΣΙΑΙ	478	366	368	476
ΟΛΙΚΟΝ	6488	2219	1877	6830

ΥΠΟΥΡΓΕΙΟΝ ΕΡΓΑΣΙΑΣ ΚΑΙ ΚΟΙΝΩΝΙΚΩΝ ΑΣΦΑΛΙΣΕΩΝ
Παράρτηρος 7 τής Έκδοσης:

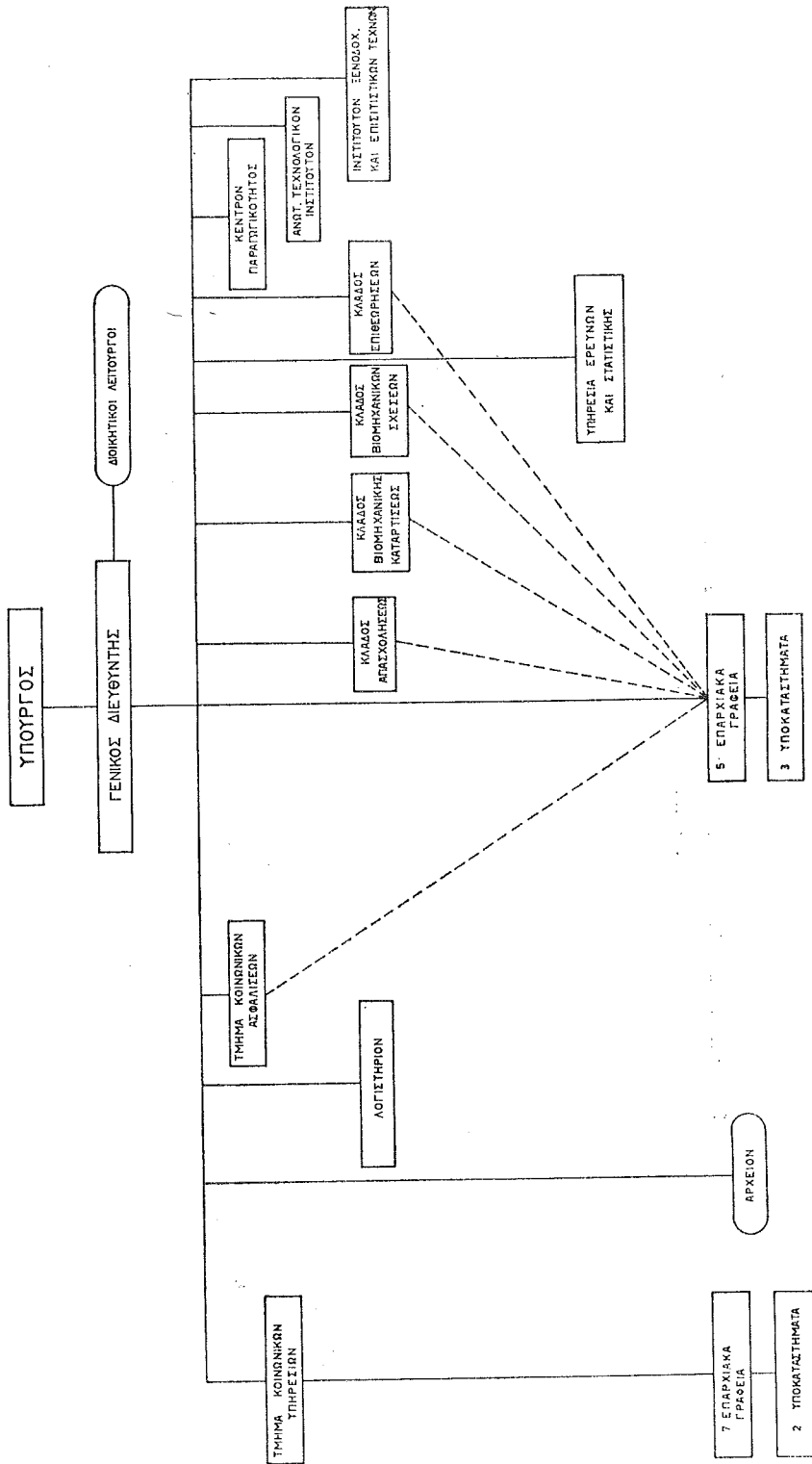

ΟΡΓΑΝΩΤΙΚΟΣ ΧΑΡΤΗΣ ΤΟΥ ΚΛΑΔΟΥ ΕΠΙΘΕΩΡΗΣΕΩΣ

Παράγραφος 14 της Έκθεσως

ΠΑΡΑΡΤΗΜΑ ΙΙ

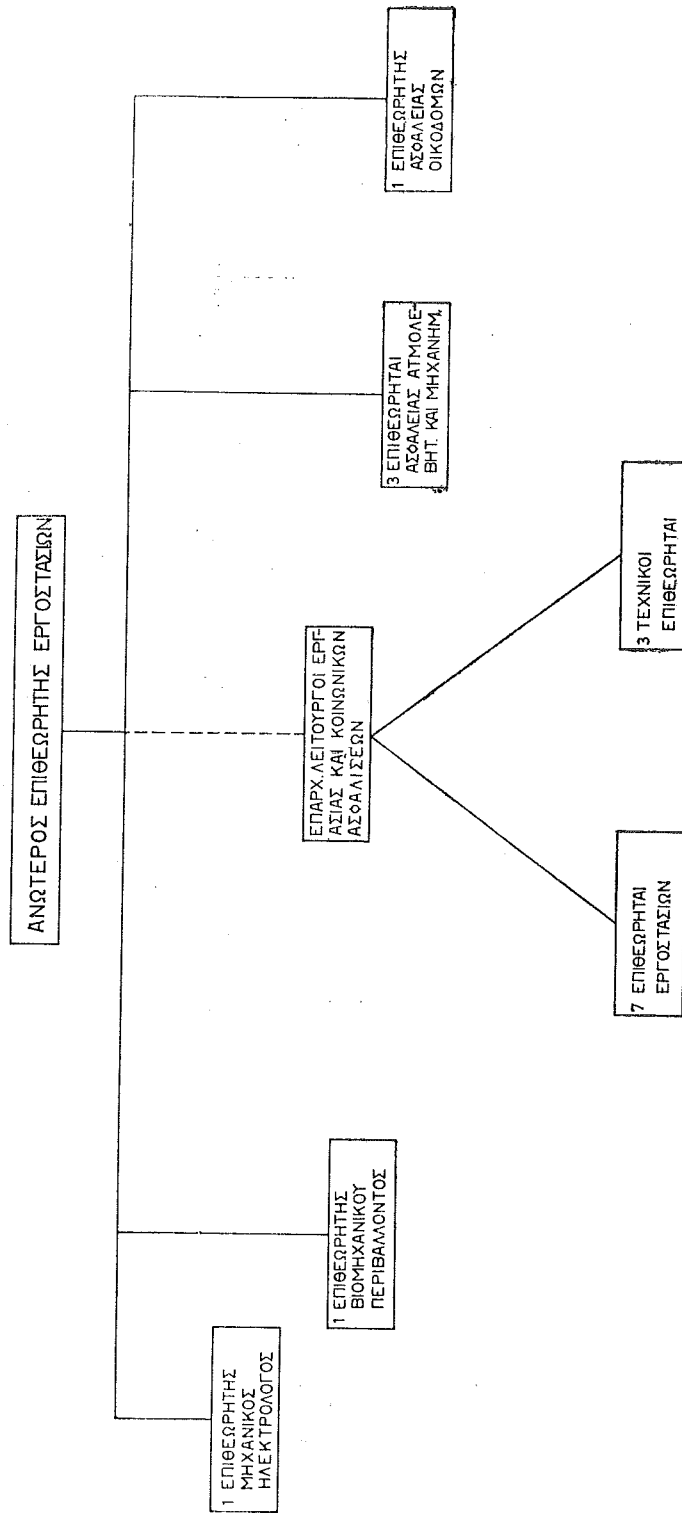

ΝΟΜΟΙ ΚΑΙ ΚΑΝΟΝΙΣΜΟΙ ΕΦΑΡΜΟΖΟΜΕΝΟΙ ΥΠΟ ΤΟΥ
ΥΠΟΥΡΓΕΙΟΥ ΕΡΓΑΣΙΑΣ ΚΑΙ ΚΟΙΝΩΝΙΚΩΝ ΑΣΦΑΛΙΣΕΩΝ
ΔΕΚΕΜΒΡΙΟΣ 1973

Παράγραφος 20 τής Έκθέσεως

A. ΝΟΜΟΙ

1. Ό περι Άδικοπραγούντων Άνηλίκων Νόμος, Κεφ. 157.
2. Ό περι Άπασχολήσεως Γυναικών έν Καιρῶ Νυκτός Νόμος, Κεφ. 180.
3. Ό περι Άπασχολήσεως Γυναικῶν έν Μεταλλείοις Νόμος, Κεφ. 181.
4. Ό περι Άπασχολήσεως Παιδίων και Νεαρῶν Προσώπων Νόμος, Κεφ. 178, 61 τοῦ 1964 και 18 τοῦ 1968.
5. Ό περι Βοηθῶν Καταστημάτων Νόμος, Κεφ. 185.
6. Ό περι Γνωστοποίησεως Άτυχημάτων και Έπαγγελματικῶν Νόσων Νόμος, Κεφ. 176.
7. Ό περι Έργασίας έν Άρτοποιείοις έν Καιρῶ Νυκτός Νόμος, Κεφ. 177.
8. Ό περι Έργατικῶν Διαφορῶν (Συνδιαλλαγή, Διαιτησία και Έρευνα) Νόμος, Κεφ. 187.
9. Ό περι Έργοδοτουμένων εις Κέντρα Άναψυχῆς (Όροι Έπηρεσίας) Νόμος, 80 τοῦ 1968.
10. Ό περι Έργοστασίων Νόμος, Κεφ. 134, 43 τοῦ 1964 και 32 τοῦ 1972.
11. Ό περι Έτησίων Άδειῶν μετ' Άπολαβῶν Νόμος, 8 τοῦ 1967, 25 τοῦ 1968, 23 τοῦ 1969, 26 τοῦ 1970, 34 τοῦ 1972, 66 τοῦ 1972 και 5 τοῦ 1973.
12. Ό περι Ζυθοποιείων Νόμος, Κεφ. 129.
13. Ό περι Θερινῆς Μεταμεσημβρινῆς Άναπαύσεως Νόμος, Κεφ. 186.
14. Ό περι Κατωτάτου Όριου Έμερομισθίου Νόμος, Κεφ. 183.
15. Ό περι Κηδεμονίας Άδικοπραγούντων Νόμος, Κεφ. 162.
16. Ό περι Κοινωνικῶν Άσφαλίσεων Νόμος, 106 τοῦ 1972.
17. Ό περι Λιμενεργατῶν (Ρύθμισις Άπασχολήσεως) Νόμος, Κεφ. 184 και 5 τοῦ 1960.
18. Ό περι Μαθητείας Νόμος, 13 τοῦ 1966.
19. Ό περι Νόθων Τέκνων Νόμος, Κεφ. 278.
20. Ό περι Οικιακῶν Έπηρετριῶν (Άπασχόλησις Παιδίων και Νεαρῶν Προσώπων) Νόμος, Κεφ. 179 και 41 τοῦ 1961.
21. Ό περι Παιδίων Νόμος, Κεφ. 352.
22. Ό περι Συντεχνιῶν Νόμος, 71 τοῦ 1965.
23. Ό περι Τερματισμοῦ Άπασχολήσεως Νόμος, 24 τοῦ 1967, 17 τοῦ 1968, 67 τοῦ 1972 και 6 τοῦ 1973.
24. Ό περι Υίοθεσίας Νόμος, Κεφ. 274.
25. Ό περι Όρῶν Έργασίας Νόμος, Κεφ. 182 και 15 τοῦ 1967.

B. ΚΑΝΟΝΙΣΜΟΙ

26. Οί περί 'Αλλοδαπών και Μεταναστεύσεως Κανονισμοί, 1949.
27. Οί περί 'Αμύνης Κανονισμοί, 79Α και 79Β.
28. Οί περί 'Αποδεκτών 'Επιπέδων 'Υγείας εις 'Εργαστάσια Κανονισμοί, 1973.
29. Οί περί Διαιτητικού Δικαστηρίου Κανονισμοί και Κανόνες Διαδικασίας, 1968 και 1970.
30. Οί περί 'Ελέγχου τῆς 'Ατμοσφαιρας και 'Επικινδύνων Ουσιῶν εις 'Εργοστάσια Κανονισμοί, 1973.
31. Οί περί 'Εργοδοτουμένων εις Κέντρα 'Αναφυχῆς (''Οροι 'Υπηρεσίας) Κανονισμοί, 1968.
32. Οί περί 'Εργοδοτουμένων εις Ξενοδοχεῖα (''Οροι 'Υπηρεσίας) Κανονισμοί, 1972.
33. Οί περί 'Ετησίων 'Αδειῶν μετ' 'Απολαβῶν Κανονισμοί, 1967, 1968 και 1972.
34. Οί περί Κοινωνικῶν 'Ασφαλίσεων (Εἰσφοραί) Κανονισμοί, 1972 και 1973.
35. Οί περί Κοινωνικῶν 'Ασφαλίσεων (Νόσοι) Κανονισμοί, 1972.
36. Οί περί Κοινωνικῶν 'Ασφαλίσεων (Παροχαί) Κανονισμοί, 1972.
37. Οί περί Λιμενεργατῶν Κανονισμοί, 1952 και 1960.
38. Οί περί Μεταλλείων και Λατομείων (''Οργανισμὸς 'Ασφαλείας) Κανονισμοί, 1973.
39. Οί περί Ξυλουργικῶν Μηχανημάτων Κανονισμοί, 1973.
40. Οί περί Οἰκιακῶν 'Υπηρετριῶν (''Απασχόλησις Παιδίων και Νεαρῶν Προσώπων) Κανονισμοί, 1952.
41. Οί περί Οἰκοδομῶν και 'Εργων Μηχανικῶν Κατασκευῶν (''Ασφάλεια, 'Υγεία και Εὐημερία) Κανονισμοί, 1973.
42. Οί περί Συντεχνιῶν Κανονισμοί, 1968.
43. Οί περί Τερματισμοῦ 'Απασχολήσεως (Ταμείον διὰ Πλεονάζον Προσωπικόν) Κανονισμοί, 1968, 1969 και 1972.

ΔΙΕΘΝΕΙΣ ΣΧΕΣΕΙΣ ΚΑΙ ΤΕΧΝΙΚΗ ΒΟΗΘΕΙΑ ΚΑΤΑ ΤΟ 1973

Παράγραφος 32 τής Έκθέσεως

- I. Έπισκέψεις του Υπουργού Εργασίας και Κοινωνικών Ασφαλίσεων εις Ηνωμένες Πολιτείας Αμερικής και εις Ελλάδα.

Ο Υπουργός Εργασίας και Κοινωνικών Ασφαλίσεων μετέβη την 16ην Ιουνίου 1973 εις Ηνωμένες Πολιτείας τής Αμερικής δι' ολιγοήμερον επίσκεψιν ως επίσημος προσκεκλημένος τής Αμερικανικής Κυβερνήσεως. Κατά την εκεί παραμονήν του ούτος είχε επαφάς μετ' αρμοδίων κυβερνητικών παραγόντων επί θεμάτων αφορώντων τὰ διάφορα ὑπὸ μελέτην σχέδια καὶ προγράμματα τοῦ Υπουργείου.

Κατὰ τὴν ἐπιστροφήν του ἐκ Νικαίας τῆς Γαλλίας, ὅπου μετέσχε εἰς τὴν ἐκεῖ διοργανωθεῖσαν Διάσκεψιν Εὐρωπαίων Υπουργῶν Ὑπευθύνων δι' Οἰκογενειακὰς Ὑποθέσεις, ὁ Υπουργός Εργασίας καὶ Κοινωνικῶν Ασφαλίσεων, συνοδευόμενος ὑπὸ τοῦ Διευθυντοῦ Ὑπηρεσιῶν Κοινωνικῆς Εὐημερίας, ἐξετέλεσε τετραήμερον ἐπίσκεψιν εἰς Ἀθήνας, ἀπὸ τῆς 14ης μέχρι τῆς 18ης Σεπτεμβρίου 1973. Ὁ κύκλος τῶν ἐπισήμων ἐπαφῶν του περιέλαβε συναντήσεις μετ' αρμοδίων τῆς Ἑλληνικῆς Κυβερνήσεως κατὰ τὰς ὁποίας συζητήθησαν τρόποι ὑλοποιήσεως τῆς συμφωνηθείσης μεταξύ Κύπρου καὶ Ἑλλάδος τεχνικῆς, ἐπαγγελματικῆς καὶ ἐκπολιτιστικῆς συνεργασίας εἰς τὸν ἐργατικὸν τομέα καὶ ἀντηλλάγησαν ἀπόψεις καὶ πληροφορίες ἐν σχέσει πρὸς τὴν μελετωμένην θέσπισιν ἐν Κύπρῳ νομοθεσίας περὶ Βιομηχανικῆς Καταρτίσεως.

- II. Α'. Ἐπίσκεψις Ὑπευθύνου τῆς ΟΥΝΕΣΚΟ εἰς Κύπρον.

Τὸν Ἰανουάριον τοῦ 1973 ἐπισκέφθη τὴν Κύπρον δι' ολιγοήμερον ἐπίσκεψιν ὁ κος V. Ουδονιτchenko, ἄμεσος ὑπεύθυνος λειτουργῶν τῆς ΟΥΝΕΣΚΟ εἰς Παρισίους διὰ τὸ Ἀνωτέρον Τεχνολογικὸν Ἰνστιτούτον Κύπρου, πρὸς ἀνταλλαγὴν ἀπόψεων μετὰ τοῦ ἐν Κύπρῳ Μονίμου Ἀντιπροσώπου τῶν Ἑνωμένων Ἐθνῶν καὶ μετὰ τοῦ Υπουργείου ἐπὶ τῆς πιθανότητος ἐπεκτάσεως τοῦ Ἀνωτέρου Τεχνολογικοῦ Ἰνστιτούτου ὥστε τοῦτο νὰ καταστήτῃ περιφερειακὸν Κέντρον.

- Β'. Ἐπίσκεψις Ὁμάδος Στελεχῶν τῶν Κ.Α.Τ.Ε. Ἑλλάδος εἰς Κύπρον.

Εἰς τὰ πλαίσια τῆς ἀνταλλασσομένης μεταξύ Κύπρου καὶ Ἑλλάδος τεχνικῆς συνεργασίας ἐπισκέφθη τὸν Μάρτιον τοῦ 1973 τὴν Κύπρον ἐξαμελής ὁμάς στελεχῶν τῆς Ὑπηρεσίας Κολλεγίων Ἀνωτέρας Τεχνικῆς Ἐκπαιδεύσεως τοῦ Υπουργείου Ἐθνικῆς Παιδείας καὶ Θρησκευμάτων τῆς Ἑλλάδος. Κατὰ τὴν διάρκεια τῆς ἐδῶ παραμονῆς των οἱ ἐξ Ἑλλάδος λειτουργοὶ κατετοπίσθησαν ἐπὶ τῆς ὀργανώσεως καὶ λειτουργίας τοῦ Ἀνωτέρου Τεχνολογικοῦ Ἰνστιτούτου ἐν ὅψει τῆς τότε προγραμματιζομένης ἰδρύσεως παρομοίων σχολῶν ἐν Ἑλλάδι.

III. Α'. Ἐπισκέψεις Λειτουργῶν τοῦ Ὑπουργείου εἰς χώρας τῆς Ἀσίας καὶ εἰς Ἑλλάδα.

Διευθυντῆς Κέντρου τοῦ Ὑπουργείου ἐξετέλεσε ἐκπαιδευτικὴν περιοδείαν διάρκειας ἕξ ἐβδομάδων εἰς χώρας τῆς Ἀσίας, δαπάναις τῆς Διεθνoῦς Ὁργανώσεως Ἐργασίας. Σκοπὸς τῆς περιοδείας ἦτο ἡ γνωριμία μετὰ Κέντρα Παραγωγικότητος τῶν χωρῶν τὰς ὁποίας αὕτη ἐκάλυψε καὶ ἡ σύγκρισις τῆς ὀργανώσεως, λειτουργίας καὶ δραστηριοτήτων αὐτῶν μετὰ τοῦ ἡμετέρου Κέντρου. Ἡ περιοδεία ἐκάλυψε τὰς πόλεις Χόγκ-Κόγκ, Σεούλ, Τόκιο καὶ Μπαγκόγκ.

Δύο Ἀνώτεροι Λειτουργοὶ τοῦ Ὑπουργείου ἐξετέλεσαν ὀλιγοήμερους ἐπισκέψεις εἰς Ἑλλάδα, ἐντὸς τῶν πλαισίων τῆς ἀνταλλασσομένης μετὰ τῆς Ἑλλάδος τεχνικῆς βοήθειας εἰς τὸν ἐργατικὸν τομέα. Σκοπὸς τῶν ἐπισκέψεων ἦτο ἡ ἀνταλλαγή ἐμπειριῶν εἰς τὸν τομέα τῶν Κοινωνικῶν Ἀσφαλίσεων καὶ ἡ ἐκ τοῦ σύνεγγυς παρακολούθησις τῆς λειτουργίας τῶν ὑπηρεσιῶν Κοινωνικῶν Ἀσφαλίσεων τῆς Ἑλλάδος.

Β'. Ἐπίσκεψις Μαθητευομένων τῆς Σειρᾶς Βιομηχανικῶν Ἐποπτῶν εἰς Ἑλλάδα.

Κατόπιν προσκλήσεως, μαθητευόμενοι συμμετέχοντες εἰς τὴν ὑπὸ τοῦ Κέντρου Παραγωγικότητος Κύπρου ὀργανωθεῖσαν σειρὰν Βιομηχανικῶν Ἐποπτῶν, συνοδευόμενοι ὑπὸ Λειτουργῶν τοῦ Κέντρου, ἐξετέλεσαν ἐκπαιδευτικὴν ἐκδρομὴν εἰς Ἑλλάδα ὡς φιλοξενούμενοι τοῦ Κέντρου Παραγωγικότητος Ἑλλάδος.

IV. Ὑποτροφία

Α. Δεκατέσσαρες Λειτουργοὶ τοῦ Ὑπουργείου ἔτυχον ὑποτροφίας δι' ἐκπαίδευσιν/μετεκπαίδευσιν εἰς τὸ ἐξωτερικόν. Λεπτομέρεια τῶν ἐν λόγω ὑποτροφιῶν παρατίθενται εἰς τὸν κατωτέρω πίνακα.

Παραχωροῦσα Ἀρχή	Χώρα Ὑποτροφίας	Θέμα Ὑποτροφίας	Διάρκεια Ὑποτροφίας	Ἀρ. Ὑποτροφῶν
Πρόγραμμα Φουλμπράϊτ	Η.Π.Α.	Διοικήσις Ἐπιχειρήσεων	20 μῆνες	1
»	»	»	12 μῆνες	1
»	»	Διεθνή Προγράμματα διὰ Ὑπευθύνους Νεολαίας καὶ Κοινωνικοῦς Λειτουργοῦς	4 μῆνες	1
Συμβούλιον τῆς Εὐρώπης	Ἡνωμένον Βασίλειον	Κοινωνικὴ Εὐημερία-Προγραμματισμός	1 μῆν	1
»	»	Ἐπαγγελματικὴ Ἐκπαίδευσις	3 ἐβδομάδες	1
»	»	Ἐγκληματολογικαὶ Ἐρευναι	6 μῆνες	1
»	Σουηδία	Κοινωνικὴ Εὐημερία-Προγραμματισμός-Διοικήσις	6 ἐβδομάδες	1
Κυβέρνησις Ἡνωμένου Βασιλείου	Ἡνωμένον Βασίλειον	Διοικήσις Ἐπιχειρήσεων	6 μῆνες	1
Διεθνὲς Γραφεῖον Ἐργασίας	»	Οἰκοδομικὰ Ἐπαγγέλματα	6 μῆνες	1

Παραχωρούσα Αρχή	Χώρα Ύποτροφίας	Θέμα Ύποτροφίας	Διάρκεια Ύποτροφίας	Άρ. Ύποτρόφων
Πανεπιστήμιον Ίνδιάνας	Η.Π.Α.	Πρόγραμμα Διευθυντικής Άναπτύξεως	3 εβδομάδες	1
Ίνδικη Κυβέρνησις	Ίνδία	Διεθνείς Συναλλαγαι	2 μήνες	1
UNIDO	ΕΣΔΔ	Μεταλλουργική Βιομηχανία	4 μήνες	1
Βρετανική Κοινοπολιτεία	Άγγλία	Ήλεκτρικαι Μηχαναι	12 μήνες	1
Όλλανδικη Κυβέρνησις	Όλλανδία	Βιομηχανικαι Σχέσεις	9 μήνες	1

Β. Επίσης, μέσω του Ύπουργείου, παρεχωρήθησαν εξήκοντα μία ύποτροφίαι πρὸς Κυπρίους ἐργάτας (ἀνειδικεύτους καὶ ἐκπαιδευτάς) καὶ εἰς Κυπρίους ἀναπήρους. Λεπτομέρεια τῶν ἐν λόγῳ ύποτροφιῶν παρατίθενται εἰς τὸν κατωτέρῳ πίνακα

Παραχωρούσα Αρχή	Χώρα Ύποτροφίας	Θέμα Ύποτροφίας	Διάρκεια Ύποτροφίας	Άρ. Ύποτρόφων
Έλληνική Κυβέρνησις	Έλλάς	Κατάρτισις εἰς τεχνικά ἐπαγγέλματα μέσω τοῦ Συστήματος Μαθητείας Έλλάδος	3-4 ἔτη ἀναλόγως τῆς εἰδικεύσεως	30
Έλληνική Κυβέρνησις	Έλλάς	Εἰδίκευσις Κυπρίων ἀναπήρων εἰς διάφορα τεχνικά ἐπαγγέλματα	Ἡ διάρκεια τῆς ύποτροφίας θὰ ἐξαρτηθῆ ἐκ τῆς εἰδικότητος καὶ ἰκανότητος ἐκάστου ἀναπήρου	10
Συμβούλιον τῆς Εὐρώπης	Αὐστρία	Κατάρτισις Ἐκπαιδευτῶν εἰς Τεχνικά Ἐπαγγέλματα	6 μήνες	10
»	Γαλλία	Κατάρτισις Ἀνειδικεύτων Ἐργατῶν εἰς Τεχνικά Ἐπαγγέλματα	8 μήνες	11

V. Σεμινάρια / Συνέδρια

Παρατίθεται πίναξ εμφανίων λεπτομερείας ως πρὸς τὴν συμμετοχὴν Λειτουργῶν τοῦ Ὑπουργείου εἰς διεθνῆ σεμινάρια/συνέδρια.

Διοργανοῦν Σῶμα		Σεμινάριον/Συνέδριον	Χρόνος Συγκροτήσεως	Ἀρ. Συμμετασχόντων
Γραμματεία τῆς Κοινοπολιτείας	Ζαμβία (Λουσακά)	1ον Κοινοπολιτειακὸν Συνέδριον Ὑπουργῶν Ὑπευθύνων διὰ θέματα Νεολαίας	Ἰανουάριος/ Φεβρουάριος	2
Συμβούλιον τῆς Εὐρώπης	Γαλλία (Στρασβοῦργον)	39η, 40η καὶ 41η Σύνοδος Ἐπιτροπῆς Ἐμπειρογνομόνων Συμβουλίου τῆς Εὐρώπης ἐπὶ θεμάτων ἀφορώντων τὸν Εὐρωπαϊκὸν Κώδικα Κοινωνικῶν Ἀσφαλίσεων καὶ τὴν Εὐρωπαϊκὴν Σύμβασιν Κοινωνικῶν Ἀσφαλίσεων.	Φεβρουάριος Ἰούλιος καὶ Δεκέμβριος	1
Συμβούλιον τῆς Εὐρώπης	Γαλλία (Στρασβοῦργον)	58 Σύνοδος τῆς Κοινωνικῆς Ἐπιτροπῆς	Μάρτιος	1
Συμβούλιον τῆς Εὐρώπης	Γαλλία (Βερσαλλίαι)	Συνέδριον Προπαρασκευαστικῆς Ἐπιτροπῆς διὰ τὴν Προετοιμασίαν τοῦ Συνεδρίου Εὐρωπαίων Ὑπουργῶν Ὑπευθύνων δι' οἰκογενειακὰς ὑποθέσεις.	Μάρτιος	1
Συμβούλιον τῆς Εὐρώπης	Γαλλία (Νίκαια)	13ον Συνέδριον Εὐρωπαίων Ὑπουργῶν Ὑπευθύνων δι' Οἰκογενειακὰς Ὑποθέσεις.	Σεπτέμβριος	2
Ἠνωμένα Ἔθνη ἐν συνεργασίᾳ μετὰ τῆς Κυπριακῆς Κυβερνήσεως (Ὑπουργεῖον Ἐργασίας)	Κύπρος (Λευκωσία)	Διεθνὲς Συνέδριον Ἐμπειρογνομόνων ἐπὶ τῆς Χρησιμοποίησεως Προσωπικοῦ διὰ προγράμματα Κοινωνικῆς Ἀναπτύξεως εἰς ὀλιγώτερον ἀνεπτυγμένας χώρας.	Ἀπρίλιος	2
Διεθνῆς Ὁργάνωσις Κοινωνικῆς Ἀσφαλείας	Ρωσσία (Μόσχα)	Διάσκεψις Στρογγυλῆς Τραπέζης ἐπὶ τοῦ «Ρόλου τῶν Κοινωνικῶν Ὑπηρεσιῶν εἰς τὴν Κοινωνικὴν Ἀσφάλισιν»	Μάϊος	1
Διεθνῆς Γραφεῖον Ἐργασίας	Ἑλβετία (Γενεύη)	58 Σύνοδος Γενικῆς Συνδιασκέψεως Ἐργασίας	Ἰούλιος	3
Διεθνῆς Γραφεῖον Ἐργασίας	Ἑλβετία (Γενεύη)	12ον Διεθνὲς Συνέδριον Στατιστικολόγων ἐπὶ ἐργατικῶν θεμάτων	Ὀκτώβριος	1
Πανεπιστήμιον Χάιφα Ἰσραήλ	Ἰσραήλ (Χάιφα)	Διεθνὲς Συνέδριον ἐπὶ τοῦ θέματος Διαστελλόμενα Ἐδάφη	Ἰούλιος/ Αὐγούστος	1
Ἐθνικὸν Κέντρον Παραγωγικότητος καὶ Συμβούλιον Ἐπιστημονικῶν καὶ Τεχνικῶν Ἐρευνῶν τῆς Τουρκίας	Τουρκία (Ἄγκυρα)	Διεθνὲς Σεμινάριον ἐπὶ τῆς «Μεταβιβάσεως τῆς Τεχνολογίας εἰς τὰς Ἀναπτυσσομένης Χώρας».	Σεπτέμβριος	2
Ἠνωμένα Ἔθνη	Τσεχοσλοβακία (Πράγα)	Διεθνὲς Συνέδριον ἐπὶ τοῦ θέματος «Διάρθρωσις τῆς Κατανομῆς Εἰσοδήματος καὶ Ἐπιπτώσεις ἐπὶ τῆς Κοινωνικῆς Ἀναπτύξεως».	Ὀκτώβριος	1

VI. Ἀλλοδαποὶ Ἐμπειρογνώμονες εἰς Κύπρον.

A. Εἰς τὰ πλαίσια τῆς μεταξύ τῆς Κυβερνήσεως τῶν Ἠνωμένων Πολιτειῶν τῆς Ἀμερικῆς καὶ τῆς Κυπριακῆς Κυβερνήσεως ὑφισταμένης τεχνικῆς συνεργασίας, ἀφίχθη εἰς Κύπρον τὸν Μάρτιον ὁ καθηγητὴς Benjamin Aaron, τοῦ Πανεπιστημίου τῆς Καλιφορνίας, ὅστις καὶ ἦτο κύριος ὁμιλητὴς τοῦ ὀργανωθέντος ὑπὸ τοῦ Ὑπουργείου πενθημέρου Σεμιναρίου μὲ θέμα τὸ συγκριτικὸν ἐργατικὸν δίκαιον καὶ τὰς συγκριτικὰς συλλογικὰς διαπραγματεύσεις. Εἰς τὸ Σεμινάριον συμμετέσχον ἡγετικά στελέχη τῶν συντεχνιῶν καὶ τῆς Ὁμοσπονδίας Ἐργοδοτῶν Κύπρου καὶ ἀνώτεροι Λειτουργοὶ τοῦ Ὑπουργείου.

B. Ἐξ ἄλλου εἰς τὰ πλαίσια τῆς μετὰ τῆς Ἑλλάδος ἀνταλλασσομένης τεχνικῆς βοήθειας ἀφίχθη εἰς Κύπρον τὸν Ὀκτώβριον, δι' ἑπτὰ ἐβδομάδας, ἡ κα Βασιλικὴ Σταυριανοπούλου-Γκανάτσου, ἀνωτέρα Λειτουργὸς τοῦ Ὄργανισμοῦ Ἀπασχολήσεως Ἐργατικοῦ Δυναμικοῦ Ἑλλάδος καὶ ἐμπειρογνώμων ἐπὶ θεμάτων ἐπαγγελματικοῦ προσανατολισμοῦ, ἣτις συνειργάσθη μεθ' ἀρμοδίων ὑπηρεσιακῶν παραγόντων τοῦ Ὑπουργείου διὰ τὴν μελέτην θεμάτων τῆς ἐιδικότητός της. Μετὰ τὴν συμπλήρωσιν τῶν μελετῶν της ἡ ἐμπειρογνώμων ὑπέβαλε πρὸς τὸ Ὑπουργεῖον ἔκθεσιν ἐπὶ τῆς ὀρθολογιστικῆς ὀργανώσεως, λειτουργίας καὶ ἐπανεκπαιδεύσεως Ὑπηρεσίας Ἐπαγγελματικοῦ Προσανατολισμοῦ εἰς τὸ Ὑπουργεῖον.

VII. Ἀπόσπασις Κυπρίου Ὑπευθύνου Κλάδου ὡς Ἐμπειρογνώμονος παρὰ τῆ Διεθνή Ὄργανώσει Ἐργασίας.

Ὑπεύθυνος Κλάδου τοῦ Ὑπουργείου ἀπεσπιάσθη ὡς ἐμπειρογνώμων παρὰ τῆ Διεθνή Ὄργανώσει Ἐργασίας δι' ὀργανῶσιν τῶν Ὑπηρεσιῶν Ἀπασχολήσεως εἰς Μαλάουϊ.

Ἡ ἀρχικὴ ἀπόσπασις ἦτο δι' ἓν ἔτος ἀπὸ τὸν Σεπτέμβριον τοῦ 1971, παρετάθη ὅμως μέχρι τοῦ τέλους Ἰουνίου 1974 κατόπιν παρακλήσεως τῆς Κυβερνήσεως τῆς Μαλάουϊ.

VIII. Τεχνικὴ Βοήθεια παραχωρηθεῖσα ὑπὸ τῆς Κυπριακῆς Κυβερνήσεως μέσῳ τοῦ Ὑπουργείου Ἐργασίας καὶ Κοινωνικῶν Ἀσφαλίσεων.

A. Ὑπὸ τοῦ Κέντρου Παραγωγικότητος Κύπρου παρεχωρήθη μέσῳ τοῦ Κέντρου Παραγωγικότητος Ἑλλάδος ἀριθμὸς ὑποτροφιῶν πρὸς Ἑλληνας ὑπηκόους πρὸς παρακολούθησιν τῆς Βασικῆς Σειρᾶς Ἐκπαιδεύσεως Βιομηχανικῶν Ἐποπτῶν.

B. Ὑπὸ τοῦ Ἀνωτέρου Τεχνολογικοῦ Ἰνστιτούτου παρεχωρήθη μέσῳ τοῦ Ὑπουργείου Ἐθνικῆς Παιδείας καὶ Ἐκπαιδεύσεως τῆς Ἑλλάδος ἀριθμὸς ὑποτροφιῶν πρὸς Ἑλληνας ὑπηκόους πρὸς παρακολούθησιν τῶν μαθημάτων εἰς τοὺς τρεῖς τομεῖς εἰς τοὺς ὁποίους παρέχεται ἐκπαίδευσις ὑπὸ τοῦ Ἰνστιτούτου.

ΠΡΟΓΡΑΜΜΑ ΕΚΠΑΙΔΕΥΣΕΩΣ ΠΡΟΣΩΠΙΚΟΥ 1973

Παράγραφος 34 τής Έκθέσεως

Αί πραγματοποιηθείσαι κατά τὸ 1973 σειραὶ εἰς τὰ πλαίσια τοῦ προγράμματος ἐκπαιδεύσεως προσωπικοῦ διὰ τὸ 1973, ὁ σκοπὸς ἐκάστης καὶ ὁ ἀριθμὸς τῶν συμμετασχόντων λειτουργῶν τοῦ Ὑπουργείου, παρατίθενται κατωτέρω:

Μονοήμερος Εἰδικὴ Σειρὰ Μαθημάτων Εἰσαγωγικῆς Ἐκπαιδεύσεως (Special Induction Course)

Ἡ σειρὰ αὕτη σκοπὸν εἶχε νὰ παράσχη εἰς τοὺς ἐν τῇ ὑπηρεσίᾳ εὐρισκομένους ἡμερομισθίους ὑπαλλήλους μίαν γενικὴν εἰκόνα τῶν δραστηριοτήτων τοῦ Ὑπουργείου. Ὁργανώθησαν δύο σειραὶ τῶν μαθημάτων τούτων τῇ συμμετοχῇ 28 ὑπαλλήλων.

Σειραὶ Μαθημάτων Εἰσαγωγικῆς Ἐκπαιδεύσεως (Induction Course)

Ἡ σειρὰ αὕτη, ἥτις ἦτο διαρκείας τριῶν ἡμερῶν, ἀπέβλεπε εἰς τὸ νὰ παράσχη εἰς τοὺς νεοεισερχόμενους εἰς τὴν ὑπηρεσίαν τοῦ Ὑπουργείου, ὡς καὶ εἰς τοὺς ὑπηρετοῦντας διὰ περίοδον μικροτέραν τῶν ἑξ μηνῶν, μίαν γενικὴν εἰκόνα τῶν διαφόρων δραστηριοτήτων τοῦ Ὑπουργείου. Συμμετέσχον 18 λειτουργοὶ τοῦ Ὑπουργείου.

Σειρὰ Μαθημάτων δι' Ἐποπτικὸν Προσωπικὸν (Supervisory Course)

Ἡ σειρὰ αὕτη προωρίζετο διὰ Λειτουργοὺς οἵτινες ἔχουν ὑπὸ τὴν ἐποπτείαν των κατώτερον προσωπικόν, ἀπέβλεπε δὲ εἰς τὴν ἐξειδίκευσιν τῶν Λειτουργῶν τούτων εἰς θέματα Ἐποπτείας, Διοικήσεως Προσωπικοῦ, Προγραμματισμοῦ, Ἐπικοινωνίας καὶ ἄλλα. Διεξήχθησαν δύο τοιαῦται σειραὶ εἰς τὰς ὁποίας συμμετέσχον 35 λειτουργοὶ τοῦ Ὑπουργείου.

Σειρὰ Μαθημάτων Βασικῆς Ἐκπαιδεύσεως (Basic Course)

Ἡ σειρὰ αὕτη προωρίζετο διὰ τοὺς νεοεισερχομένους εἰς τὴν ὑπηρεσίαν, ἀπέβλεπε δὲ εἰς τὴν ἐνημέρωσιν αὐτῶν ἐπὶ τῶν βασικῶν δραστηριοτήτων τοῦ Ὑπουργείου κατὰ Τμήμα/Κλάδον καθὼς καὶ ἐπὶ τῆς σχετικῆς διαδικασίας καὶ κανονισμῶν οἱ ὅποιοι διέπουν ταύτας. Τὰς δύο πραγματοποιηθείσας σειρὰς παρηκολούθησαν 29 μέλη τοῦ προσωπικοῦ.

Συνεχῆς Ἐκπαίδευσις ἐπὶ τῆς Συγκεκριμένης Καθημερινῆς Ἐργασίας (on the Job Training).

Συμφώνως πρὸς ἐκδοθείσας ὁδηγίας οἱ Διευθυνταὶ καὶ Ὑπεύθυνοι Κλάδων ὀφείλουσιν ὅπως φροντίζουν διὰ τὴν συνεχῆ καὶ ἀδιάλειπτον ἐκπαίδευσιν τοῦ προσωπικοῦ των. Βάσιν τῆς τοιαύτης ἐκπαιδεύσεως ἀποτελοῦν τὰ ἐν ἰσχύϊ ἐγχειρίδια λειτουργίας ἐκάστου Τμήματος/Κλάδου.





Σεμινάριον διὰ τὸ Ἀνώτερον Προσωπικόν.

Τὸ Σεμινάριον διὰ τὸ Ἀνώτερον Προσωπικόν ἐπραγματοποιήθη εἰς Ἀγίαν Νάπαν τὸν Μάρτιον τοῦ 1973. Τῶν ἐργασιῶν τοῦ Σεμιναρίου προήδρευσε ὁ Ὑπουργὸς Ἔργ. & Κοιν. Ἀσφαλίσεων, συμμετέσχον δὲ 70 ἀνώτεροι λειτουργοὶ τοῦ Ὑπουργείου. Σκοπὸς τοῦ Σεμιναρίου ἦτο ἡ ἀνταλλαγή ἀπόψεων ἐπὶ τῆς πολιτικῆς τοῦ Ὑπουργείου καὶ τῶν ἀκολουθουμένων μεθόδων καὶ διαδικασιῶν, ἡ ἐνημέρωσις τῶν μελῶν τοῦ Ἀνωτέρου Προσωπικοῦ ἐπὶ θεμάτων γενικοῦ ἐνδιαφέροντος καὶ οὐσίας καὶ ἡ ὑποβολή συστάσεων διὰ τὴν ἐν γένει βελτίωσιν τῆς ἀποδόσεως τοῦ Ὑπουργείου.

Μετὰ τὸ πέρασ ἐκάστης σειρᾶς μαθημάτων οἱ συμμετασχόντες εἰς αὐτὴν ἐκαλοῦντο ὅπως συμπληρώσουν ἐρωτηματολόγιον, σκοπὸς τοῦ ὁποίου ἦτο ἡ διαπίστωσις τῆς ὠφελιμότητος ἢ μὴ τῶν μαθημάτων, τῶν ἐλλείψεων αἱ ὁποῖοι παρουσιάσθησαν καὶ ἐν γένει τοῦ ἐνδιαφέροντος τὸ ὅποιον ἐπεδείχθη ἐκ μέρους τούτων. Ἀνάλογον ἐρωτηματολόγιον συνεπλήρωνον καὶ οἱ ἐκπαιδευταὶ/ὀμιληταί. Τὸ Πρόγραμμα, χρονοδιάγραμμα τοῦ ὁποίου παρατίθεται εἰς τὴν ἐπομένην σελίδα, ἐφηρμόσθη κανονικῶς ἐντὸς τῶν καθορισθέντων χρονικῶν πλαισίων.

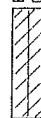
ΥΠΟΥΡΓΕΙΟΝ ΕΡΓΑΣΙΑΣ ΚΑΙ ΚΟΙΝΩΝΙΚΩΝ ΑΣΦΑΛΙΣΕΩΝ
 ΠΡΟΓΡΑΜΜΑ ΕΚΠΑΙΔΕΥΣΕΩΣ ΠΡΟΣΩΠΙΚΟΥ — ΜΑΡΤΙΟΣ 1973 — ΝΟΕΜΒΡΙΟΣ 1973

ΜΗΝ	1	2	3	4	5	6	7	8	9	10	11	12	13	14	15	16	17	18	19	20	21	22	23	24	25	26	27	28	29	30	31	
1 ΜΑΡΤΙΟΣ																																
2 ΑΠΡΙΛΙΟΣ																																
3 ΜΑΪΟΣ																																
4 ΙΟΥΝΙΟΣ																																
5 ΙΟΥΛΙΟΣ																																
6 ΑΥΓΟΥΣΙΟΣ																																
7 ΣΕΠΤΕΜΒΡΙΟΣ																																
8 ΟΚΤΩΒΡΙΟΣ																																
9 ΝΟΕΜΒΡΙΟΣ																																

	ΠΡΟΓΡΑΜΜΑ ΕΚΠΑΙΔΕΥΣΕΩΣ ΕΠΟΠΤΙΚΟΥ ΠΡΟΣΩΠΙΚΟΥ	3 ΗΜΕΡΑΙ		ΕΙΔΙΚΟΝ ΠΡΟΓΡΑΜΜΑ ΕΚΠΑΙΔΕΥΣΕΩΣ	ΕΙΣΑΓΩΓΙΚΗΣ	1 ΗΜΕΡΑΙ
	ΠΡΟΓΡΑΜΜΑ ΕΙΣΑΓΩΓΙΚΗΣ ΕΚΠΑΙΔΕΥΣΕΩΣ	3 ΗΜΕΡΑΙ		ΣΕΜΙΝΑΡΙΟΝ ΔΙΑ ΤΟ ΑΝΩΤΕΡΟΝ ΠΡΟΣΩΠΙΚΟΝ	ΔΙΑ ΤΟ ΑΝΩΤΕΡΟΝ	3 ΗΜΕΡΑΙ
	ΠΡΟΓΡΑΜΜΑ ΒΑΣΙΚΗΣ ΕΚΠΑΙΔΕΥΣΕΩΣ	3 ΗΜΕΡΑΙ				

ΕΠΙΤΡΟΠΑΙ ΚΑΙ ΣΥΜΒΟΥΛΙΑ ΛΕΙΤΟΥΡΓΟΥΝΤΑ ΕΙΣ ΤΟ ΥΠΟΥΡΓΕΙΟΝ
ΕΡΓΑΣΙΑΣ ΚΑΙ ΚΟΙΝΩΝΙΚΩΝ ΑΣΦΑΛΙΣΕΩΝ

Παράγραφος 36 τῆς Ἐκθέσεως

A. ΕΠΙΤΡΟΠΑΙ ΛΕΙΤΟΥΡΓΟΥΣΑΙ ΔΥΝΑΜΕΙ ΝΟΜΟΘΕΣΙΑΣ

1. Ἐπιτροπὴ Ὅρων Ὑπηρεσίας Κέντρων Ἀναψυχῆς

Ἡ Ἐπιτροπὴ αὕτη ἰδρύθη δυνάμει τοῦ Ἄρθρου 3 τοῦ Περὶ Ἐργοδοτουμένων εἰς Κέντρα Ἀναψυχῆς (Ὅροι Ὑπηρεσίας) Νόμου, 80 τοῦ 1968.

Ὅροι ἐντολῆς τῆς Ἐπιτροπῆς

- (α) Ἡ ἀρμοδιότης τῆς Ἐπιτροπῆς εἶναι ὅπως φροντίζει ὅπως αἱ διατάξεις τοῦ ὡς ἄνω Νόμου καὶ τῶν ἐπὶ τῇ βάσει τούτου Κανονισμῶν τηρῶνται καὶ ἐφαρμόζονται δεόντως, ἐπιλαμβάνηται διαφορῶν σχετιζομένων μὲ τὴν ἐρμηνείαν τούτων καὶ ἐξασφαλίζει ὅπως οἰαδήποτε παράβασις τούτων διώκεται ποινικῶς.
- (β) Ἡ Ἐπιτροπὴ κέκτηται ἐξουσίαν ὅπως ἐκδίδῃ μονίμους διαταγὰς καὶ ὁδηγίας διὰ τὴν ὁμαλὴν καὶ ἀποτελεσματικὴν ἐφαρμογὴν καὶ λειτουργίαν τῶν διατάξεων τοῦ Νόμου καὶ τῶν ἐπὶ τῇ βάσει τούτου Κανονισμῶν.
- (γ) Τηρουμένων οἰωνδήποτε ὁδηγιῶν τοῦ Γενικοῦ Εἰσαγγελέως τῆς Δημοκρατίας ἢ Ἐπιτροπῆ δύναται νὰ ἐγείρῃ διὰ τοῦ Προέδρου αὐτῆς ποινικὴν δίωξιν κατὰ παντὸς παραβάτου τοῦ Νόμου καὶ τῶν Κανονισμῶν, τῶν ἐξόδων τῆς τοιαύτης διώξεως βαρυνόντων τὴν Δημοκρατίαν.
- (δ) Ἡ Ἐπιτροπὴ δύναται νὰ συντάσῃ ἐσωτερικοὺς κανονισμοὺς διέποντας τὴν λειτουργίαν αὐτῆς.

Μέλη

Τὴν Ἐπιτροπὴν ἀπαρτίζουν:

- (α) Ὁ Γενικὸς Διευθυντὴς τοῦ Ὑπουργείου Ἐργασίας καὶ Κοινωνικῶν Ἀσφαλίσεων, ἢ ἀντιπρόσωπος τούτου, ὡς Πρόεδρος.
- (β) Ὁ Γενικὸς Διευθυντὴς τοῦ Ὑπουργείου Ἐμπορίου καὶ Βιομηχανίας, ἢ ἀντιπρόσωπος τούτου.
- (γ) Δύο πρόσωπα διοριζόμενα ὑπὸ τοῦ Ὑπουργοῦ Ἐργασίας ἐν συνεννοήσει μεθ' οἰασδήποτε ἐνδιαφερομένης ἀντιπροσωπευτικῆς ὁργανώσεως ἐργοδοτῶν ἢ, μὴ ὑπαρχούσης τοιαύτης ὁργανώσεως, δύο ἐργοδοταὶ διοριζόμενοι ὑπὸ τοῦ Ὑπουργοῦ.
- (δ) Δύο πρόσωπα διοριζόμενα ὑπὸ τοῦ Ὑπουργοῦ ἐν συνεννοήσει μεθ' οἰασδήποτε ἀντιπροσωπευτικῆς ὁργανώσεως ἐργοδοτουμένων.

2. Ἐπιτροπὴ Ὅρων Ὑπηρεσίας εἰς τὰ Ξενοδοχεῖα

Ἡ Ἐπιτροπὴ αὕτη ἰδρύθη δυνάμει τοῦ ἄρθρου 3 τοῦ Περί Ξενοδοχείων (Ὅροι Ὑπηρεσίας) Κανονισμῶν τοῦ 1972.

Ὅροι ἐντολῆς τῆς Ἐπιτροπῆς

- (α) μεριμνᾷ ὅπως αἱ διατάξεις τῶν παρόντων Κανονισμῶν πάντοτε τηρῶνται καὶ ἐφαρμόζονται δεόντως·
- (β) ἐπιλαμβάνηται διαφορῶν ἀναφυσόμενων κατὰ τὴν ἐφαρμογὴν τῶν παρόντων Κανονισμῶν·
- (γ) ἐξετάζει οἰαδήποτε παράπονα ὑποβαλλόμενα πρὸς αὐτὴν ὑφ' οἴουδηποτε ἐνδιαφερομένου·
- (δ) διασφαλίζει ὅπως οἰοσδήποτε παραβάτης τῶν Κανονισμῶν διώκεται ποινικῶς·
- (ε) ἐκδίδει μονίμους διαταγὰς καὶ ὁδηγίας διὰ τὴν ὁμαλὴν καὶ ἀποτελεσματικὴν ἐφαρμογὴν καὶ λειτουργίαν τῶν διατάξεων τῶν Κανονισμῶν·
- (στ) συντάσσει ἐσωτερικούς κανονισμούς διέποντας τὰ τῆς λειτουργίας αὐτῆς·
- (ζ) ἐκτελεῖ πᾶν ἕτερον ὑπὸ τῶν Κανονισμῶν ἐπιβαλλόμενον αὐτῇ καθήκον.

Τηρουμένων οἰωνδήποτε ὁδηγιῶν τοῦ Γενικοῦ Εἰσαγγελέως τῆς Δημοκρατίας ἡ Ἐπιτροπὴ δύναται νὰ ἐγείρη διὰ τοῦ Προέδρου αὐτῆς ποινικὴν δίωξιν κατὰ παντὸς παραβάτου τῶν Κανονισμῶν.

Μέλη

Τὴν Ἐπιτροπὴν ἀπαρτίζουν:

- (α) Ὁ Γενικὸς Διευθυντὴς τοῦ Ὑπουργείου Ἐργασίας καὶ Κοινωνικῶν Ἀσφαλίσεων, ἢ ἀντιπρόσωπος αὐτοῦ, ὡς Πρόεδρος.
 - (β) Ὁ Γενικὸς Διευθυντὴς τοῦ Κυπριακοῦ Ὄργανισμοῦ Τουρισμοῦ ἢ ἀντιπρόσωπος αὐτοῦ.
 - (γ) Δύο πρόσωπα διοριζόμενα ὑπὸ τοῦ Ὑπουργοῦ κατόπιν συνεννόησεως μεθ' οἰασδήποτε ἐνδιαφερομένης ἀντιπροσωπευτικῆς ὀργανώσεως ἐργοδοτῶν.
 - (δ) Δύο πρόσωπα διοριζόμενα ὑπὸ τοῦ Ὑπουργοῦ κατόπιν συνεννόησεως μεθ' οἰασδήποτε ἀντιπροσωπευτικῆς ὀργανώσεως ἐνδιαφερομένων ἐργοδοτουμένων.
3. Κεντρικὸν Συμβούλιον Ἀσφαλείας καὶ Ὑγείας εἰς τὰ Μεταλλεῖα

Τὸ Συμβούλιον τοῦτο ἰδρύθη δυνάμει τοῦ ἄρθρου 33 τῶν Περί Μεταλλείων καὶ Λατομείων (Ὄργανισμὸς Ἀσφαλείας) Κανονισμῶν τοῦ 1973.

Ὅροι ἐντολῆς τοῦ Συμβουλίου

- (α) Νὰ συμβουλευῆ τὸν Ὑπουργὸν ἐπὶ τῆς σκοπιμότητος τῆς ἀναλήψεως ἐρεύνης ἢ μελέτης ἣτις πιθανῶς νὰ ὑποβοηθήσῃ τὴν βελτίωσιν τῶν

συνθηκῶν ἀσφαλείας καὶ ὑγείας, τὴν ἀποφυγὴν ἐπαγγελματικῶν ἀσθενειῶν καὶ γενικῶς τὴν βελτίωσιν τῆς ἀσφαλείας, τῆς ὑπηρεσίας διασώσεως τῆς ὑγείας καὶ τῶν μεθόδων καὶ ἐξαρτύσεως ἐν τῇ ἐγκαταστάσει.

- (β) Νὰ ὑποβάλλῃ εἰς τὸν Ὑπουργὸν προτάσεις ἢ εἰσηγήσεις περὶ τῶν καλυτέρων καὶ ἀποτελεσματικωτέρων μεθόδων ἐργασίας καὶ ὄρων ἐργοδοτήσεως ἐπὶ τῷ σκοπῷ τῆς ἐξασφαλίσεως τῆς ἀσφαλείας καὶ τῆς ὑγείας τῶν ἐργατῶν.
- (γ) Νὰ συντάσῃ νέους κανονισμοὺς καὶ νὰ ἀναθεωρῇ ὑφισταμένους τοιούτους ὑπὸ τὸ φῶς τῆς γνώσεως καὶ πείρας τῆς ἀποκτηθείσης ἐκ τῆς μελέτης τῶν ἀτυχημάτων, τεχνικῆς προόδου καὶ ἐπαγγελματικῶν ἀσθενειῶν.
- (δ) Νὰ ἐξετάζῃ καὶ συλλέγῃ τὰς ἐκθέσεις τῶν τοιούτων ἐπιτροπῶν ἀσφαλείας καὶ οἰασδήποτε ἄλλας συστάσεις αἰτίτινες ἠθελον ὑποβληθῆ εἰς αὐτόν.

Μέλη

Τὴν Ἐπιτροπὴν ἀπαρτίζουν:

- (α) Ὁ Γενικὸς Διευθυντὴς τοῦ Ὑπουργείου Ἐργασίας καὶ Κοινωνικῶν Ἀσφαλίσεων ὅστις θὰ εἶναι ὁ ex-officio Πρόεδρος.
- (β) Ὁ Γενικὸς Διευθυντὴς τοῦ Ὑπουργείου Ὑγείας ἢ ἀντιπρόσωπος τοῦ Ὑπουργείου τούτου.
- (γ) Ὁ Ἀνώτερος Λειτουργὸς Μεταλλείων.
- (δ) Ὁ Ἀνώτερος Ἐπιθεωρητὴς Ἐργοστασίων τοῦ Ὑπουργείου Ἐργασίας καὶ Κοινωνικῶν Ἀσφαλίσεων.
- (ε) Ἕνας ἰατρὸς ὀριζόμενος ὑπὸ τοῦ Ὑπουργοῦ.
- (στ) Πέντε ἀντιπρόσωποι ἐκ τῶν ἐγκαταστάσεων μεταλλείων καὶ λατομείων ἐν τῇ Νήσῳ καὶ εἰς ἐκπρόσωπος τῆς Ὀμοσπονδίας Ἐργοδοτῶν Κύπρου.
- (ζ) Τρεῖς ἀντιπρόσωποι τῶν ἐργατῶν διοριζόμενοι μεταξὺ τῶν ἐργατῶν οἵτινες ἔχουν ὑπηρετήσῃ εἰς ἐπιτροπὰς ἀσφαλείας τοῦλάχιστον διὰ τρεῖς περιόδους καὶ τρεῖς συντεχνιακοὶ ἐκπρόσωποι, ἀνὰ εἰς ἐκ τῶν συντεχνιῶν ΠΕΟ, ΣΕΚ καὶ τῆς Τουρκικῆς.

4. Διοικητικὸν Συμβούλιον τοῦ Ταμείου Κοινωνικῶν Ἀσφαλίσεων

Τὸ Συμβούλιον τοῦτο ἰδρύθη δυνάμει τοῦ ἀρθροῦ 52 τοῦ Περὶ Κοινωνικῶν Ἀσφαλίσεων Νόμου, 106 τοῦ 1972.

Ὅροι ἐντολῆς τοῦ Συμβουλίου

- (α) Νὰ ἐτοιμάζῃ τὸν ἐτήσιον προϋπολογισμὸν διοικητικῆς δαπάνης, περιλαμβανομένων τῶν ἀναγκῶν τοῦ προσωπικοῦ, ὡς καὶ ὑπολογισμοῦ τῶν ἐσόδων καὶ ἐξόδων τοῦ Ταμείου καθ' ἕκαστον ἔτος.
- (β) Νὰ ἐγκρίνῃ τοὺς ἐτησίους λογαριασμοὺς τοῦ Ταμείου.
- (γ) Νὰ ἐγκρίνῃ ἐτησίαν ἔκθεσιν τοῦ Διευθυντοῦ.

- (δ) Νά εξετάζη και συμβουλευή τόν Ὑπουργόν ἐπί παντός ζητήματος προκύπτοντος ἐκ τῆς ἐφαρμογῆς τοῦ Νόμου.
- (ε) Νά συμβουλευή τόν Ὑπουργόν ἐπί πάσης προτεινομένης τροποποιήσεως τοῦ παρόντος Νόμου.
- (στ) Νά ἐτοιμάζη ὑπολογισμὸν τῶν πρὸς ἐπένδυσιν διαθεσίμων χρημάτων ὡς και προτάσεις διὰ τὴν ἐπένδυσιν τούτων.
- (ζ) Νά ἐξετάζη πᾶν ἕτερον θέμα ὅπερ ὁ Ὑπουργὸς ἢ ὁ Διευθυντὴς ἤθελε φέρει εἰς γνῶσιν τοῦ Συμβουλίου.

Μέλη

Τὸ Συμβούλιον ἀποτελεῖται ἀπὸ:

- (α) Ἐνα Πρόεδρον, προερχόμενον ἐκ τῆς Δημοσίας Ὑπηρεσίας.
- (β) Τρία πρόσωπα προερχόμενα ἐπίσης ἐκ τῆς Δημοσίας Ὑπηρεσίας.
- (γ) Ὀκτὼ πρόσωπα ὀριζόμενα μετὰ γνωμοδότησιν τῶν ἀντιπροσωπευτικῶν τῶν ἐργοδοτῶν και μισθωτῶν Ὀργανισμῶν και ἀντιπροσωπεύοντα κατ' ἴσον λόγον ἐν τῷ Συμβουλίῳ τὰ συμφέροντα ἐργοδοτῶν και μισθωτῶν.
- (δ) Δύο πρόσωπα ὀριζόμενα μετὰ γνωμοδότησιν τῶν ἀντιπροσωπευτικῶν τῶν ἀγροτῶν Ὀργανισμῶν και ἀντιπροσωπεύοντα τὰ συμφέροντα τῶν ἀγροτῶν ἐν τῷ Συμβουλίῳ.
- (ε) Ἐν ἕτερον κατάλληλον πρόσωπον μὴ ὑπαγόμενον εἰς οἰανδήποτε τῶν ὡς ἄνω κατηγοριῶν.

5. Διοικητικὸν Συμβούλιον τοῦ Ταμείου Τερματισμοῦ Ἀπασχολήσεως (Πλεονάζον Προσωπικὸν)

Τὸ Συμβούλιον τοῦτο ιδρύθη δυνάμει τοῦ Κανονισμοῦ 4 τῶν Περί Τερματισμοῦ Ἀπασχολήσεως (Ταμείον διὰ Πλεονάζον Προσωπικὸν) Κανονισμῶν τοῦ 1968.

Ὅροι ἐντολῆς τοῦ Συμβουλίου

- (α) Νά κατάρτιζῃ τὸν ἐτήσιον προ-ὑπολογισμὸν διοικητικῆς δαπάνης, περιλαμβανομένων τῶν εἰς προσωπικὸν ἀναγκῶν, ὡς και ὑπολογισμὸν τῶν ἐσόδων και ἐξόδων τοῦ Ταμείου καθ' ἕκαστον ἔτος.
- (β) Νά ἐγκρίνῃ τοὺς ἐτησίους λογαριασμοὺς τοῦ Ταμείου.
- (γ) Νά ἐξετάζη οἰκονομικὰς ἢ ἀναλογιστικὰς ἐκθέσεις και νά ὑποβάλλῃ τὰς ἀπόψεις του εἰς τὸν Ὑπουργόν.
- (δ) Νά ἐτοιμάζῃ ὑπολογισμὸν τῶν πρὸς ἐπένδυσιν διαθεσίμων χρημάτων και ὑποβάλλῃ προτάσεις διὰ τὴν ἐπένδυσιν τούτων.
- (ε) Νά ἐξετάζη τοῦλάχιστον ἅπας ἐκάστου τριμήνου τὰς δραστηριότητας τοῦ Ταμείου, ὡς και πᾶν ἕτερον ζήτημα τὸ ὁποῖον ὁ Ὑπουργὸς ἤθελε παραπέμψῃ εἰς τὸ Συμβούλιον.
- (στ) Νά ἀσκῇ οἰανδήποτε ἄλλην ἀρμοδιότητα προνοουμένην ὑπὸ τοῦ

Νόμου ή ή όποία θά ήτο έπακόλουθος ή άναγκαία πρός άσκησιν τών δια τών παρόντων Κανονισμών προνοουμένων άρμοδιοτήτων.

Μέλη

Τά Μέλη του Συμβουλίου είναι τά ίδια πρόσωπα τά διοριζόμενα ως Μέλη του Διοικητικού Συμβουλίου του Ταμείου Κοινωνικών Ασφαλίσεων.

6. Διοικητικόν Συμβούλιον του Ταμείου Άδειών

Τό Συμβούλιον τουτο ιδρύθη δυνάμει του Κανονισμού 4 τών Περι Έτησίων Άδειών μετ' Άπολαβών Κανονισμών του 1967.

“ Οροι έντολής του Συμβουλίου.

- (α) Νά πράττη πών ό,τι ένδεχομένως ή άναγκαίως συνεπάγεται ή ένάσκησις τών δυνάμει τών διατάξεων τών παρόντων Κανονισμών παραχωρηθεισών εις αύτό έξουσιών.
- (β) Νά έτοιμάζη τόν έτήσιον προϋπολογισμόν διοικητικής δαπάνης συμπεριλαμβανομένων τών εις προσωπικών άναγκών, ως και ύπολογισμών τών έσόδων και έξόδων του Ταμείου καθ' έκαστον έτος.
- (γ) Νά έγκρίνη τούς έτησίους λογαριασμούς του Ταμείου.
- (δ) Νά ξετεάζη και συμβουλεύη τόν Υπουργόν επί παντός ζητήματος προκύπτοντος έκ τής έφαρμογής του Νόμου.
- (ε) Νά συμβουλεύη τόν Υπουργόν επί πάσης προτεινομένης τροποποίησης του Νόμου.
- (στ) Νά ξετεάζη οίκονομικά ή άναλογιστικάς έκθέσεις και ύποβάλλη τάς άπόψεις του εις τόν Υπουργόν.
- (ζ) Νά έτοιμάζη ύπολογισμόν τών πρός επένδυσιν διαθεσίμων χρημάτων και προτάσεις δια τήν επένδυσιν τούτων.
- (η) Νά ξετεάζη τουλάχιστον άπαξ έκάστου τριμήνου τάς δραστηριότητας του Ταμείου.
- (θ) Νά ξετεάζη πών έτερον θέμα τό όποιον ό Υπουργός ήθελε παραπέμψει εις τό Συμβούλιον.

Μέλη

Τήν Έπιτροπήν άπαρτίζουν:

- (α) Εις Πρόεδρος έκ τής δημοσίας ύπηρεσίας.
- (β) Δύο έτερα πρόσωπα προερχόμενα ώσαύτως έκ τής δημοσίας ύπηρεσίας έξ ών τό έν έκ του Γραφείου του Γενικού Λογιστου.
- (γ) Τρία πρόσωπα όριζόμενα μετά γνωμοδότησιν τών αντιπροσωπευτικών τών εργοδοτών όργανισμών.
- (δ) Τρία πρόσωπα όριζόμενα μετά γνωμοδότησιν τών αντιπροσωπευτικών τών εργοδοτουμένων όργανισμών.

7. Συμβούλιον Μαθητείας

Ίδρύθη δυνάμει του Άρθρου 4 του Περι Μαθητευομένων Νόμου του 1966.

“Οροι έντολής του Συμβουλίου

- (α) Παρέχει ή εξασφαλίζει τήν παροχήν τοιούτων κύκλων μαθημάτων και άλλων διευκολύνσεων (αίτινες δυνατόν να περιλαμβάνωσι τήν παροχήν διαμονής) διά τά πρόσωπα τά άπασχολούμενα ή τά όποία πρόκειται να άπασχοληώσιν εις τήν βιομηχανίαν μαθητείας, οίαι δυνατόν να άπαιτηθώσιν λαμβανομένων ύπ’ όψιν οίωνδήποτε κύκλων μαθημάτων ή διευκολύνσεων αίτινες είναι άλλως διαθέσιμοι εις τά τοιαύτα πρόσωπα.
- (β) Ύπολογίζει τόν αριθμόν τών μαθητευομένων οίτινες άπαιτείται όπως εκπαιδευθώσιν, από καιροϋ εις καιρόν, εις ειδικάς βιομηχανίας οϋτως ώστε να διασφαλισθῆ ότι θα ύπάρξη ίκανοποιητικός αριθμός ειδικευμένων εργατών προς ίκανοποίησιν τών άναγκών τῆς βιομηχανίας και ύποβάλλει συστάσεις άφορώσας εις τήν άναλογίαν τών τεχνιτών προς τούς μαθητευομένους έν τῆ βιομηχανία.
- (γ) Εισηγείται εις τās άρμοδίας άρχάς τήν λήψιν τοιούτων μέτρων οία θεωροϋνται επιθυμητά όπως εξασφαλισθῆ ή καθοδήγησις νεαρών προσώπων προς κατάλληλα επαγγέλματα και ή ύπαρξις ίκανού άριθμοϋ ειδικευμένων εργατών προς ίκανοποίησιν τών άναγκών τῆς βιομηχανίας.
- (δ) Προσδιορίζει και εισηγείται επίπεδα εκπαιδύσεως μαθητευομένων.
- (ε) Διεξάγει ή προβαίνει εις διευθετήσεις διά τήν διεξαγωγήν εξετάσεων προς επιλογήν και εξετάσεων ή άλλων μεθόδων προς εξακρίβωσιν τῆς επιτεύξεως οίωνδήποτε επιπέδων εισηγηθέντων ύπό του Συμβουλίου και δύναται να άπονείμη πιστοποιητικά επιτεύξεως τών επιπέδων τούτων.
- (στ) Εισηγείται εις τόν Ύπουργόν τήν λήψιν τοιούτων άλλων μέτρων έν σχέσει προς τήν μαθητείαν εργατών οία θεωροϋνται ύπό του Συμβουλίου επιθυμητά.
- (ζ) Εισηγείται εις τόν Ύπουργόν τήν κήρυξιν επιπροσθέτων βιομηχανιών ως «βιομηχανιών μαθητείας».
- (η) Έν συνεργασία μετά του Κέντρου Παραγωγικότητας, προβαίνει εις συστάσεις προς τόν Ύπουργόν άποσκοπούσας εις ταχύρρυθμον εκπαίδευσιν προς αντιμετώπισιν επειγουσών άναγκών και προς εξάσκησιν άνθρωπίνου δυναμικοϋ εις κατηγορίας μαθητευομένων οίτινες εύρίσκονται εις τήν άνάγκην άποκτήσεως βιομηχανικῆς ίκανότητος ταχέως προς τόν σκοπόν όπως εξασφαλίσωσιν άπασχόλησιν κατάλληλον διά τήν ηλικίαν και ίκανότητά των.
- (θ) Άσκει τοιαύτας άλλας άρμοδιότητας οίαι προνοοϋνται ύπό του Νόμου.

Μέλη

Τήν Έπιτροπήν άπαρτίζουσι:

- (α) Ο Διευθυντής τῆς Τεχνικῆς, Γεωργικῆς και Έπαγγελματικῆς Εκπαίδεύσεως.
- (β) Ένας εκπρόσωπος εκάστου τών Ύπουργείων Έργασίας και Κοινωνικῶν Ασφαλίσεων, Συγκοινωνιῶν και Έργων, Έμπορίου και Βιο-

μηχανίας και τοῦ Γραφείου Προγραμματισμοῦ, ὑποδειχθησόμενος ἐπὶ τούτῳ ὑπὸ τοῦ ἀντιστοίχου Ὑπουργοῦ.

- (γ) Ὁ Διευθυντὴς τῆς Τεχνικῆς Σχολῆς Λευκωσίας ἢ ἐκπρόσωπός του.
 - (δ) Ἕνας ἐκπρόσωπος τοῦ Συνδέσμου Ἀναπτύξεως Κυπρίων Ἐποπτιῶν.
 - (ε) Τρεῖς ἐκπρόσωποι τῶν Συνδέσμων Ἐργοδοτῶν Κύπρου, ὑποδεικνύμενοι ὑπὸ τῶν τοιούτων συνδέσμων.
 - (στ) Τρεῖς ἐκπρόσωποι τῶν πλέον ἀντιπροσωπευτικῶν Συντεχνιῶν, ὑποδεικνύμενοι ὑπὸ τῶν τοιούτων συντεχνιῶν.
 - (ζ) Ὁ Διευθυντὴς τοῦ Κέντρου Παραγωγικότητος ἢ ἐκπρόσωπός του.
- Ὁ Πρόεδρος τοῦ Συμβουλίου ἐκλέγεται ὑπὸ τῶν ἀνωτέρω ἀναφερομένων Μελῶν.

8. Ἐργατικὰ Λιμενικὰ Συμβούλια

Ὅροι Ἐντολῆς τῶν Συμβουλίων

Τὰ Ἐργατικὰ Λιμενικὰ Συμβούλια, τὰ ὁποῖα ἰδρύθησαν δυνάμει τοῦ περὶ Λιμενεργατῶν (Διακανονισμὸς Ἐργασίας) Νόμου τοῦ 1952, λειτουργοῦν εἰς τοὺς λιμένας Λεμεσοῦ, Ἀμμοχώστου καὶ Λάρνακος. Ὁ σκοπὸς τῆς συστάσεως τῶν Συμβουλίων, ὡς καθορίζεται ὑπὸ τοῦ ἄρθρου 3 τοῦ ὄχι Νόμου, εἶναι «ὁ διακανονισμὸς τῶν ἡμερομισθίων καὶ τῶν ὄρων προσλήψεως καὶ ἀπασχολήσεως λιμενεργατῶν εἰς τὸν λιμένα καὶ ἡ ἐκτέλεσις τοιούτων ἄλλων λειτουργιῶν ἐν σχέσει πρὸς τὴν τοιαύτην πρόσληψιν ἢ ἀπασχόλησιν ὡς ἠθελε καθορισθῆ».

Μέλη

Τὰ Λιμενικὰ Συμβούλια εἶναι 9 μελῆ, ἀπαρτίζονται δὲ ἐξ ἴσου ἀριθμοῦ ἐκπαιδευτῶν τῆς Κυβερνήσεως τῶν Ἐργοδοτῶν καὶ τῶν Ἐργατῶν. Τὰ Κυβερνητικὰ μέλη εἶναι οἱ Λειτουργοὶ οἱ κατέχοντες ὠρισμένας θέσεις ἐνῶ οἱ ἐκπρόσωποι τῶν ἐργοδοτῶν καὶ τῶν ἐργατῶν ὀρίζονται ὑπὸ τῶν ἀντιστοίχων ὀργανώσεων. Πρόεδρος εἰς ἕκαστον τῶν Συμβουλίων εἶναι ὁ οἰκείος Ἐπαρχος.

Β. ΕΠΙΤΡΟΠΑΙ ΛΕΙΤΟΥΡΓΟΥΣΑΙ ΔΥΝΑΜΕΙ ΔΙΟΙΚΗΤΙΚΩΝ ΔΙΕΥΘΕΤΗΣΕΩΝ

1. Ἐργατικὸν Συμβουλευτικὸν Σῶμα

Ὅροι ἐντολῆς τοῦ Σώματος

- (α) Νὰ συμβουλευῆ τὸν Ὑπουργὸν Ἐργασίας καὶ Κοινωνικῶν Ἀσφαλίσεων –
 - (i) ἐπὶ ὅλων τῶν ἐργατικῶν ζητημάτων καὶ τῆς προαγωγῆς τῆς ἐργατικῆς εἰρήνης,
 - (ii) ἐπὶ ζητημάτων ἐπὶ τῶν ὁποίων οἱ ἐργοδοταὶ καὶ οἱ ἐργαζόμενοι ἔχουν κοινὸν ἐνδιαφέρον,
 - (iii) ἐπὶ τρόπων καὶ μέσων ἐνθαρρύνσεως τακτικῆς μελέτης, ἐκ μέρους τόσοσιν τῶν ἐργοδοτῶν ὅσων καὶ τῶν ἐργαζομένων, ἐφ' ὅλων τῶν ζητημάτων τὰ ὁποῖα ἐπηρεάζουν τὴν πρόοδον καὶ εὐμάρειαν τῆς βιομηχανίας.

(β) Νά υποβάλλη συστάσεις καί εισηγήσεις ἐπί ἐργατικῆς νομοθεσίας.

Μέλη

(α) Ὁ Ὑπουργὸς Ἐργασίας καὶ Κοινωνικῶν Ἀσφαλίσεων, Πρόεδρος.

(β) 3 ἀντιπρόσωποι τῆς Ὀμοσπονδίας Ἐργοδοτῶν Κύπρου.

(γ) Ἐνας ἀντιπρόσωπος τοῦ Κυπριακοῦ Ἐμπορικοῦ καὶ Βιομηχανικοῦ Ἐπιμελητηρίου.

(δ) Ἐνας ἀντιπρόσωπος τοῦ Συνδέσμου Τούρκων Ἐργοδοτῶν.

(ε) Ἐνας ἀντιπρόσωπος τοῦ Τουρκικοῦ Ἐμπορικοῦ Ἐπιμελητηρίου.

(στ) Τρεῖς ἀντιπρόσωποι τῆς Παγκυπρίου Ἐργατικῆς Ὀμοσπονδίας.

(ζ) Δύο ἀντιπρόσωποι τῆς Συνομοσπονδίας Ἐργατῶν Κύπρου.

(η) Ἐνας ἀντιπρόσωπος τῆς Συνομοσπονδίας Τουρκικῶν Συντεχνιῶν.

Εἰς τὰς συνεδριάσεις τοῦ Σώματος δύνανται νὰ παρίστανται ὡς παρακαθήμενοι ἐκπρόσωποι τῆς Παγκυπρίου Ὀμοσπονδίας Ἀνεξαρτήτων Συντεχνιῶν καὶ τῆς Παγκυπρίου Συντεχνίας Δημοσίων Ὑπαλλήλων.

ΣΗΜΕΙΩΣΙΣ

Τὸ ἄρθρον 2(3) τοῦ Περί Ὁρῶν Ἐργασίας Νόμου, Κεφ. 182, προνοεῖ διὰ τὴν ἴδρυσιν ὑπὸ τοῦ Κυβερνήτου Ἐργατικοῦ Συμβουλευτικοῦ Σώματος. Δὲν ἔχει ὅμως ζητηθῆ καὶ ἐκχωρηθῆ δυνάμει τοῦ Νόμου 23 τοῦ 1962 ἡ ἐξουσία αὐτῆ εἰς τὸν Ὑπουργὸν Ἐργασίας καὶ ὡς ἐκ τούτου ὑπὸ τὴν αὐστηρὰν ἔννοιαν τοῦ Νόμου τὸ Ἐργατικὸν Συμβουλευτικὸν Σῶμα δέον νὰ θεωρητῆται ὅτι λειτουργεῖ θάσει διοικητικῶν διευθετήσεων.

2. Σῶμα Καθορισμοῦ Πολιτικῆς τοῦ Ὑπουργείου Ἐργασίας καὶ Κοινωνικῶν Ἀσφαλίσεων

Ὅροι ἐντολῆς τοῦ Σώματος

(α) Νά συζητῆ καὶ ἀποφασίζῃ ἐπί θεμάτων πολιτικῆς

(β) Νά συντονίζῃ ὅλας τὰς σημαντικὰς δραστηριότητας τοῦ Ὑπουργείου

(γ) Νά θέτῃ στόχους καὶ χρονικὰ πλαίσια διὰ τὴν ἐκτέλεσιν ληφθεισῶν ἀποφάσεων.

Μέλη

(α) Ὑπουργὸς Ἐργασίας καὶ Κοινωνικῶν Ἀσφαλίσεων, Πρόεδρος,

(β) Γενικὸς Διευθυντής,

(γ) Διευθυντὴς Τμήματος Κοινωνικῶν Ἀσφαλίσεων,

(δ) Διευθυντὴς Τμήματος Ὑπηρεσιῶν Κοινωνικῆς Εὐημερίας,

(ε) Διευθυντὴς Κέντρου Παραγωγικότητος,

(στ) Διευθυντὴς Ἀνωτέρου Τεχνολογικοῦ Ἰνστιτούτου,

(ζ) Διευθυντὴς Ἰνστιτούτου Ξενοδοχειακῶν καὶ Ἐπισιτιστικῶν Τεχνῶν,

(η) Ἀνώτερος Λειτουργὸς Ἀπασχολήσεως,

(θ) Ἀνώτερος Ἐπιθεωρητὴς Ἐργοστασίων,

- (ι) Ἀνώτερος Λειτουργὸς Βιομηχανικῶν Σχέσεων,
- (ια) Ἀνώτερος Λειτουργὸς Βιομηχανικῆς Ἐκπαιδεύσεως,
- (ιβ) Λειτουργὸς Στατιστικῆς,
- (ιγ) Ἐπαρχιακὸς Λειτουργὸς Ἔργασίας καὶ Κοινωνικῶν Ἀσφαλίσεων Λευκωσίας,
- (ιδ) Ἐπαρχιακὸς Λειτουργὸς Ἔργασίας καὶ Κοινωνικῶν Ἀσφαλίσεων Λεμεσοῦ,

3. Τμηματικὴ Ἐπιτροπὴ Προσωπικοῦ

“ Ὅροι ἐντολῆς τῆς Ἐπιτροπῆς

Νὰ συζητῆ θέματα σχετικὰ μὲ τοὺς ὅρους ὑπηρεσίας εἰς τὸ Ὑπουργεῖον καὶ νὰ ὑποβάλλῃ συστάσεις, εἰδικῶς ἐπὶ θεμάτων ἀφορώντων:

- (α) Τοὺς μισθοὺς καὶ τοὺς ὅρους ὑπηρεσίας τῶν ὑπαλλήλων τοῦ Ὑπουργείου
- (β) Τὴν ἐκπαίδευσιν καὶ ἱκανότητα τοῦ προσωπικοῦ καὶ
- (γ) Τὴν δημιουργίαν ὁμαλῶν σχέσεων μεταξὺ τοῦ προσωπικοῦ.

Μέλη

Ἡ Ἐπιτροπὴ ἀποτελεῖται ἀπὸ τὴν Ἐπίσημον καὶ τὴν ὑπαλληλικὴν πλευράν.

Τὰ Μέλη τῆς ἐπίσημου πλευρᾶς εἶναι: ὁ Γενικὸς Διευθυντὴς ὅστις εἶναι καὶ ὁ Πρόεδρος τῆς Ἐπιτροπῆς, ὁ Διευθυντὴς Κοινωνικῶν Ἀσφαλίσεων, ὁ Ἀνώτερος Λειτουργὸς Βιομηχανικῶν Σχέσεων, ὁ Ἐπαρχιακὸς Λειτουργὸς Ἔργασίας καὶ Κοινωνικῶν Ἀσφαλίσεων Λευκωσίας καὶ ὁ πρῶτος Γραμματεὺς τοῦ Ὑπουργείου.

Τὰ Μέλη τῆς ὑπαλληλικῆς πλευρᾶς ὁ ἀριθμὸς τῶν ὁποίων δὲν θὰ ὑπερβαίῃ τοὺς 4 ὑποδεικνύονται ὑπὸ τῆς Ἐπιτροπῆς ἣτις ἐκλέγεται ὑπὸ τῶν ὑπαλλήλων τοῦ Ὑπουργείου διὰ μυστικῆς ψηφοφορίας.

4. Ἐπιτροπὴ Διευθύνσεως διὰ θέματα Προσωπικοῦ

“ Ὅροι Ἐντολῆς τῆς Ἐπιτροπῆς

Ἡ Ἐπιτροπὴ ἔχει καθῆκον νὰ συμβουλευῇ τὸν Γενικὸν Διευθυντὴν ἐπὶ θεμάτων προσωπικοῦ τὰ ὁποῖα ἀναφύονται ἀπὸ καιροῦ εἰς καιρὸν καὶ τὰ ὁποῖα δὲν ἐπίπτουν εἰς τὴν δικαιοδοσίαν ἄλλης Ἐπιτροπῆς ἣτις λειτουργεῖ εἰς τὸ Ὑπουργεῖον. Τοιαῦτα θέματα εἶναι μεταξὺ ἄλλων τὰ ἀκόλουθα:

- (α) Πλήρωσις κενῶν θέσεων
- (β) Προαγωγή μελῶν τοῦ προσωπικοῦ
- (γ) Μετάθεσις μελῶν τοῦ προσωπικοῦ καὶ
- (δ) Πειθαρχία

Τὰ μέλη τῆς Ἐπιτροπῆς αὐτῆς θὰ ἀποτελοῦν καὶ τὴν ἐπίσημον πλευράν τῆς Τμηματικῆς Ἐπιτροπῆς Προσωπικοῦ.

Μέλη

Ό Γενικός Διευθυντής, Πρόεδρος

Ό Διευθυντής Κοινωνικών Ασφαλίσεων

Ό Άνώτερος Λειτουργός Βιομηχανικών Σχέσεων

Ό Έπαρχιακός Λειτουργός Έργασίας και Κοινωνικών Ασφαλίσεων Λευκωσίας

Ό Πρώτος Γραμματεύς

5. Έπιτροπή Παραπόνων

Όροι έντολής της Έπιτροπής

Νά εξετάζη εις τό δεύτερον στάδιον τής διαδικασίας ήτις περιγράφεται κατωτέρω παράπονα μελών του Προσωπικού τά όποια αναφέρονται μεταξύ Προϊσταμένων και ύφισταμένων και νά συμβουλευή τον Γενικόν Διευθυντήν.

Μέλη

Άνώτερος Λειτουργός Βιομηχανικών Σχέσεων, Πρόεδρος

Έπαρχιακός Λειτουργός Έργασίας και Κοινωνικών Ασφαλίσεων Λευκωσίας
Πρώτος Γραμματεύς.

Διαδικασία Υποβολής Παραπόνων

1ον στάδιον

Τό παράπονον αναφέρεται εις τον Διευθυντήν/Υπεύθυνον Κλάδου/Έπαρχιακόν Λειτουργόν Έργασίας, αναλόγως τής περιπτώσεως.

2ον στάδιον

Έάν τό παράπονον δέν διευθετηθή κατά τό 1ον στάδιον, δικαιούται ό παραπονούμενος νά φέρη τουτο ένώπιον τής Έπιτροπής Παραπόνων ήτις αποτελείται έκ του Άνωτέρου Λειτουργού Βιομηχανικών Σχέσεων, ως Πρόεδρου, και του Έπαρχιακού Λειτουργού Έργασίας Λευκωσίας και Πρώτου Γραμματέως ως μελών. Η Έπιτροπή επέχει θέσιν Συμβουλευτικού Σώματος προς τον Γενικόν Διευθυντήν.

3ον στάδιον

Έάν και πάλιν δέν έξευρεθή διευθέτησις ικανοποιούσα τον παραπονούμενον, δύναται ούτος νά αναφέρη τό παράπονον εις Έπιτροπήν αποτελουμένην έκ του Γενικού Διευθυντού, ως Πρόεδρου και των συνιστώντων τήν Έπιτροπήν Παραπόνων. Κατά τό στάδιον τουτο δύναται ό παραπονούμενος, εάν επιθυμή, νά βοηθηται ή εκπροσωπηται εις τήν Έπιτροπήν υπό ένός εκπροσώπου τής Κλαδικής Έπιτροπής.

4ον στάδιον

Τό παράπονον δύναται νά φέρηται τελικώς ένώπιον του Υπουργού

6. Διοικητικόν Συμβούλιον του Κέντρου Παραγωγικότητας

Όροι έντολής του Διοικητικού Συμβουλίου

(α) νά καθορίζη τήν ακολουθητέαν πολιτικήν διά τήν έτοιμασίαν και έ-

φαρμογήν τοῦ Προγράμματος δραστηριοτήτων τοῦ Κέντρου Παραγωγικότητας,

- (β) νὰ φροντίζη διὰ τὴν ἐφαρμογήν τοῦ Σχεδίου Λειτουργίας τοῦ Κέντρου Παραγωγικότητας, ὡς τοῦτο συμφωνήθη καὶ ὑπεγράφη ὑπὸ τῆς Κυπριακῆς Κυβερνήσεως ἀφ' ἑνὸς καὶ τοῦ Διεθνoῦς Γραφείου Ἔργασίας καὶ τοῦ Εἰδικoῦ Ταμείου τῶν Ἑνωμένων Ἐθνῶν ἀφ' ἑτέρου,
- (γ) νὰ φροντίζη διὰ τὴν τήρησιν ὑπὸ τοῦ Κέντρου Παραγωγικότητας τῶν δημοσιονομικῶν διατάξεων καὶ τῶν κανονισμῶν ἀπασχολήσεως τῆς Κυπριακῆς Κυβερνήσεως,
- (δ) νὰ φροντίζη ὥστε ἡ πολιτικὴ τοῦ Διοικητικοῦ Συμβουλίου νὰ ἐφαρμόζηται ἀποτελεσματικῶς καὶ ἱκανοποιητικῶς ὑπὸ τοῦ Διευθυντοῦ τοῦ Κέντρου Παραγωγικότητας.

Μέλη

Ἐπιτεταμένον Ἔργασίας καὶ Κοινωνικῶν Ἀσφαλίσεων, Πρόεδρος

Τέσσαρες Κυβερνητικοὶ ἐκπρόσωποι, ἧτοι, ὁ Γενικὸς Διευθυντὴς τοῦ Ἐπιτεταμένου Ἔργασίας καὶ Κοινωνικῶν Ἀσφαλίσεων, καὶ ἀνὰ εἰς ἀντιπρόσωπος ἐκ τῶν Ἐπιτεταμένων Οἰκονομικῶν, Γραφείου Προγραμματισμοῦ, Ἐμπορίου καὶ Βιομηχανίας καὶ Παιδείας,

Ἐπτὰ ἐκπρόσωποι τῆς Ὀμοσπονδίας Ἐργοδοτῶν Κύπρου,

Τρεῖς ἐκπρόσωποι τῶν Συντεχνιῶν (ΣΕΚ, ΠΕΟ, καὶ Τουρκικαὶ Συντεχνίαι),

Ὁ Διευθυντὴς τοῦ Κέντρου καὶ ὁ Ἀνώτερος Τεχνικὸς Σύμβουλος τοῦ Κέντρου παρακάθηνται εἰς τὰς συνεδριάσεις τοῦ Συμβουλίου ἀνευ ὅμως δικαιώματος ψήφου.

7. Κεντρικὸν Συμβούλιον διὰ τὴν Ἀποκατάστασιν τῶν Ἀναπήρων

“ Ὅροι ἐντολῆς τοῦ Συμβουλίου

Νὰ συμβουλευῆ τὴν Κυβέρνησιν ἐπὶ:

- (α) Τῆς ἀναπτύξεως τῶν ὑπηρεσιῶν ἀποκαταστάσεως τῶν ἀναπήρων,
- (β) τοῦ ὑπὸ τῶν διαφόρων Κυβερνητικῶν Τμημάτων καὶ ἐθελοντικῶν ὀργανισμῶν τῶν σχετιζομένων μετὰ τὸ ἔργον τῆς ἀποκαταστάσεως ἀναπήρων ἀναληφθησομένου ρόλου καὶ τῶν τρόπων συνεργασίας τούτων,
- (γ) τῆς ἀνάγκης εἰδικῆς ἐκπαιδεύσεως ἢ διευκολύνσεως ἀπασχολήσεως δι' εἰδικῆς κατηγορίας ἀναπήρων,
- (δ) τῆς δαπάνης τῶν προτεινομένων προγραμμάτων ἀναπτύξεως καὶ τοῦ τρόπου ἀντιμετωπίσεώς τῶν,
- (ε) τῆς ἀναγκαίας δημοσιότητος διὰ τὴν προβολὴν τῶν διαθέσιμων ὑπηρεσιῶν.

Νὰ ὑποβάλλη πρὸς τὴν Κυβέρνησιν προτάσεις καὶ εἰσηγήσεις ἐπὶ οἷωνδήποτε νομοθετικῶν μέτρων ἀφορώντων εἰς τοὺς ἀναπήρους, ἅτινα ἤθελον καταστή ἀναγκαῖα.

Νά ὀρίζη ὑπεπιτροπὰς διὰ νὰ ἐξετάζουσι συγκεκριμένα θέματα ἢ προβλήματα.

Νά ὀρίζη τοιαῦτα πρόσωπα ὡς ἤθελε κριθῆ σκοπίμον δι' εἰδικούς σκοπούς.

Νά ἐκδίδη κανονισμούς διέποντας τὴν ἰδίαν αὐτοῦ διαδικασίαν, τὴν σύγκλησιν τῶν συνεδριῶν αὐτοῦ καὶ τὴν ἀπαιτουμένην ἀπαρτίαν.

Νά ζητῆ τοιαύτας στατιστικὰς ἢ ἄλλας πληροφορίας ὡς ἤθελε κριθῆ ἀναγκαῖον διὰ τὴν καλὴν διεξαγωγὴν τοῦ ἔργου του.

Μέλη

Ὁ Ὑπουργὸς Ἐργασίας καὶ Κοινωνικῶν Ἀσφαλίσεων, Πρόεδρος

4 ἀντιπρόσωποι τοῦ Ὑπουργείου Ἐργασίας καὶ Κοινωνικῶν Ἀσφαλίσεων (ἀνὰ εἷς ἐκ τοῦ Κλάδου Ἀπασχολήσεως, τοῦ Τμήματος Κοινωνικῶν Ἀσφαλίσεων καὶ τοῦ Τμήματος Εὐημερίας καὶ ὁ Ἐπαρχιακὸς Λειτουργὸς Ἐργασίας καὶ Κοινωνικῶν Ἀσφαλίσεων Λευκωσίας)

1 ἀντιπρόσωπος τοῦ Ὑπουργείου Οἰκονομικῶν

1 ἀντιπρόσωπος τοῦ Ὑπουργείου Ὑγείας

3 ἀντιπρόσωποι τοῦ Ὑπουργείου Παιδείας (ἀνὰ εἷς ἐκ τῆς Σχολῆς Τυφλῶν, τῆς Σχολῆς Κωφάλων καὶ τοῦ Κλάδου Τεχνικῆς Ἐκπαιδεύσεως)

4 ἀντιπρόσωποι τῶν Ἐργοδοτῶν

4 ἀντιπρόσωποι τῶν Συντεχνιῶν

1 ἀντιπρόσωπος τῆς Παγκυπρίου Ὀργανώσεως Ἀναπήρων

1 ἀντιπρόσωπος τῆς Ὀργανώσεως διὰ τὴν προστασίαν τῶν Ἀσκησίμων Παίδων

1 ἀντιπρόσωπος τῆς Στέγης «Ἅγιος Χαράλαμπος»

1 ἀντιπρόσωπος τῆς Ἐταιρείας Ψυχικῆς Ὑγιεινῆς

1 ἀντιπρόσωπος τοῦ Κυπριακοῦ Ἐρυθροῦ Σταυροῦ

1 ἀντιπρόσωπος τῆς Λέσχης Ἴπποδρομιῶν

Οἰοδήποτε ἄλλοι ἀντιπρόσωποι τῶν ὁποίων ὁ διορισμὸς καθίσταται ἀναγκαῖος.

8. Διοικητικὸν Συμβούλιον Ἀνωτέρου Τεχνολογικοῦ Ἰνστιτούτου

Ὅροι ἐντολῆς τοῦ Συμβουλίου

Τὸ Διοικητικὸν Συμβούλιον εἶναι ἡμιαυτόνομον Σῶμα ὑπὸ τὸ Ὑπουργεῖον Ἐργασίας καὶ Κοινωνικῶν Ἀσφαλίσεων καὶ ἀσχολεῖται μὲ τὴν χάραξιν τῆς πολιτικῆς τὴν ὁποίαν ἀκολουθεῖ τὸ Ἰνστιτούτον, ἐντὸς τῶν γενικῶν πλαισίων τῆς Τεχνικῆς Ἐκπαιδεύσεως τῆς Νήσου καὶ μὲ ἄλλα συναφῆ θέματα.

Μέλη

Τὸ Διοικητικὸν Συμβούλιον τοῦ Ἀνωτέρου Τεχνολογικοῦ Ἰνστιτούτου ἀποτελεῖται ἀπὸ ἀντιπροσώπους τῶν Ὑπουργείων Παιδείας, Συγκοινωνιῶν καὶ Ἔργων, Οἰκονομικῶν, τοῦ Γραφείου Προγραμματισμοῦ, τῆς ἰδιωτικῆς

βιομηχανίας και τών Συντεχνιών. Τούτου προεδρεύει αντιπρόσωπος του Υπουργείου Έργασίας και Κοινωνικών Ασφαλίσεων, χρέη δέ Γραμματέως εκτελεί ο Διευθυντής του Ανωτέρου Τεχνολογικού Ινστιτούτου. Είς τας συνεδριάσεις του Συμβουλίου παρακάθεται και ο Ανώτερος Τεχνικός Σύμβουλος του Ινστιτούτου άνευ όμως δικαιώματος ψήφου.

9. Διοικητικόν Συμβούλιον του Ινστιτούτου Ξενοδοχειακῶν καὶ Ἐπισιτιστικῶν Τεχνῶν

“Οροι ἐντολῆς τοῦ Συμβουλίου

- (α) Νά εισηγῆται πρὸς τὸν Ἐπιτροπὸν τὴν θέσπισιν Κανονισμῶν Λειτουργίας τῆς Σχολῆς ἢ τὴν ἀλλαγὴν τούτων.
- (β) Νά καθορίζη ἐν συνεννοήσει μετὰ τοῦ Διευθυντοῦ τὸ ἐτήσιον ἀναλυτικὸν πρόγραμμα τῆς Σχολῆς καὶ νά ἐπιβλέπη τὴν ἐν γένει ὁμαλὴν λειτουργίαν αὐτῆς συμφώνως πρὸς τοὺς ἐν ἰσχύϊ Κανονισμοὺς.
- (γ) Νά προετοιμάζη τῇ βοηθείᾳ τοῦ Διευθυντοῦ καὶ νά ὑποβάλλη πρὸς τὴν Κυβέρνησιν πρὸς ἔγκρισιν τὸν προϋπολογισμὸν ἐκάστου ἔτους.
- (δ) Νά συμβουλευῆ τὸν Ἐπιτροπὸν Ἐργασίας καὶ Κοινωνικῶν Ασφαλίσεων ἐφ’ ὅλων τῶν ζητημάτων τῶν ἀφορώντων εἰς τὴν ἐκπαίδευσιν ἢ μετεκπαίδευσιν προσώπων εἰς τὸν τομέα τῶν ξενοδοχείων καὶ ἐστιατορίων καὶ εἰς ποίους κλάδους.
- (ε) Νά συμβουλευῆ τὸν Ἐπιτροπὸν Ἐργασίας ἐφ’ οἷωνδῆποτε ἄλλων ζητημάτων ἐχόντων σχέσιν μετὰ τὴν Σχολὴν καὶ τὸ Ἰνστιτούτον.

Μέλη

Τὸ Συμβούλιον ἀπαρτίζεται:

- (α) Ἐφ’ ἑνὸς ἐκπροσώπου τοῦ Ἐπιτροπῶν Ἐργασίας καὶ Κοινωνικῶν Ασφαλίσεων, ὡς Προέδρου
- (β) Ἐφ’ ἑνὸς ἐκπροσώπου τοῦ Ἐπιτροπῶν Παιδείας ἐκ τῆς Τεχνικῆς Ἐκπαίδευσεως
- (γ) Ἐφ’ ἑνὸς ἐκπροσώπου τοῦ Ἐπιτροπῶν Ἐμπορίου καὶ Βιομηχανίας
- (δ) Ἐφ’ ἑνὸς ἐκπροσώπου τοῦ Κέντρου Παραγωγικότητος
- (ε) Ἐφ’ ἑνὸς ἐκπροσώπου τοῦ Ἐπιτροπῶν Οἰκονομικῶν
- (στ) Ἐπὶ τοῦ Προέδρου τοῦ Συστήματος Μαθητείας
- (ζ) Ἐπὶ δύο ἐκπροσώπων τῶν ἐργοδοτῶν
- (η) Ἐπὶ δύο ἐκπροσώπων τῶν συντεχνιῶν

10. Διοικητικὸν Συμβούλιον τοῦ Κέντρου Ἀποκαταστάσεως Ἀναπήρων

“Οροι ἐντολῆς τοῦ Συμβουλίου

- (α) Νά εισηγῆται εἰς τὸν Ἐπιτροπὸν τὴν ὑπὸ τοῦ Κέντρου ἀκολουθητέαν πολιτικὴν.
- (β) Νά μελετᾷ καὶ ὑποβάλλη εἰς τὸ Ἐπιτροπῶν προτάσεις διὰ τὸν ἐτήσιον προϋπολογισμὸν τοῦ Κέντρου.

- (γ) Νὰ παρακολουθῆ καὶ μεριμνᾷ διὰ τὴν ἐφαρμογὴν τῆς πολιτικῆς καὶ προγραμμαμάτων τοῦ Κέντρου καὶ τῆς ἐν γένει λειτουργίας τούτου.
- (δ) Νὰ εἰσηγηῆται τὴν λήψιν τῶν ἐνδεικνυομένων μέτρων ἐν σχέσει μὲ τὴν προσέλκυσιν, κατάρτισιν καὶ ἐπαγγελματικὴν ἀποκατάστασιν τῶν ἀναπήρων τοῦ Κέντρου.
- (ε) Νὰ διασφαλίσῃ στενὴν συνεργασίαν τοῦ Κέντρου μετὰ τῶν ἐνδιαφερομένων ὑπηρεσιῶν/ὀργανώσεων, ἰδιωτικῶν καὶ μὴ, καὶ
- (στ) Νὰ εἰσηγηῆται εἰς τὸ Ὑπουργεῖον τὴν λήψιν μέτρων ἐν σχέσει πρὸς οἰουδήποτε θέμα σχετιζόμενον μὲ τὸ Κέντρον.

Μέλη

Ἀνώτερος Λειτουργὸς Ἀπασχολήσεως, Πρόεδρος

Ἐπαρχιακὸς Λειτουργὸς Ἐργασίας καὶ Κοινωνικῶν Ἀσφαλίσεων Λευκωσίας

Ἐκπρόσωπος τοῦ Γραφείου Προγραμματισμοῦ

Ἐκπρόσωπος τοῦ Ὑπουργείου Ὑγείας

Ἐκπρόσωπος τῆς Ὁμοσπονδίας Ἐργοδοτῶν Κύπρου

Ἐκπρόσωπος τοῦ Συνδέσμου Ἐργολάβων

Ἐκπρόσωπος τοῦ Τουρκικοῦ Ἐμπορικοῦ Ἐπιμελητηρίου

Ἐκπρόσωπος τῆς Παγκυπρίου Ἐργατικῆς Ὁμοσπονδίας

Ἐκπρόσωπος τῆς Συνομοσπονδίας Ἐργατῶν Κύπρου

Ἐκπρόσωπος τῶν Τουρκικῶν Συντεχνιῶν

Ἐκπρόσωπος τῆς Παγκυπρίου Ὁργανώσεως Ἀποκαταστάσεως Ἀναπήρων

Γραμματεὺς ὁ Λειτουργὸς Ἀποκαταστάσεως Ἀναπήρων

11. Παγκύπριον Συμβούλιον Ἀσφαλείας

Ὅροι ἐντολῆς τοῦ Συμβουλίου

Νὰ συμβουλευῆ τὸν Ὑπουργὸν Ἐργασίας καὶ Κοινωνικῶν Ἀσφαλίσεων ἐπὶ ζητημάτων προλήψεως ἀτυχημάτων, τὴν ἀνάπτυξιν, διάδοσιν καὶ διατήρησιν τῶν δραστηριοτήτων αἵτινες θὰ ἐπηρεάσωσι ἢ θὰ ἀπαιτήσωσι τὴν ἐπίτευξιν συνθηκῶν ἀσφαλείας μεταξὺ τῶν ἐργοδοτουμένων, τῶν ἐργοδοτῶν καὶ τοῦ πληθυσμοῦ τῆς πολιτείας ἐν γένει.

Μέλη

Τοῦ Συμβουλίου προεδρεῖ ὁ Ὑπουργὸς Ἐργασίας καὶ Κοινωνικῶν Ἀσφαλίσεων ἢ ὁ ἀντιπρόσωπος αὐτοῦ.

Τὰ μέλη τοῦ Συμβουλίου διορίζονται ἀπὸ τὸν Ὑπουργὸν Ἐργασίας καὶ Κοινωνικῶν Ἀσφαλίσεων διὰ περίοδον τριῶν ἐτῶν. Ὁ ἀριθμὸς τῶν μελῶν ἐναπόκειται εἰς τὴν διακριτικὴν εὐχέρειαν τοῦ Ὑπουργοῦ, ὁ ὁποῖος θὰ φροντίζῃ οὕτως ὥστε νὰ περιληφθοῦν ἀντιπρόσωποι ἐξ ὅλων τῶν κυρίων ἐγκαταστάσεων τῆς περιοχῆς ὅπου τὸ Συμβούλιον θὰ κατευθύνῃ τὰς δραστηριότητάς του. Οἱ διορισμοὶ ἔχουν προσωπικὸν χαρακτῆρα καὶ ὡς ἐκ τούτου

ἀποκλείεται ἡ συμμετοχή οἰοδηποτε ἀντικαταστάτου εἰς τὰς συνεδριάσεις τοῦ Συμβουλίου.

12. Ἐπαρχιακὴ Συμβουλευτικὴ Ἐπιτροπὴ τῶν Ἐπαρχιακῶν Γραφείων Ἐργασίας

“Ὅροι ἐντολῆς τῶν Ἐπιτροπῶν

Τοιαῦται ἐπιτροπαὶ λειτουργοῦν εἰς ὅλα τὰ Ἐπαρχιακὰ Γραφεῖα Ἐργασίας καὶ Κοινωνικῶν Ἀσφαλίσεων. Ἐκάστη τούτων συμβουλευεῖ ἐπὶ τῆς ὀργανώσεως καὶ λειτουργίας τῆς Ὑπηρεσίας Ἀπασχολήσεως, ὡς καὶ ἐπὶ τῆς βελτιώσεως τῆς ἐν τῇ Ἐπαρχίᾳ ἀκολουθουμένης τακτικῆς ἀπασχολήσεως ὡς ταύτη ἐξυπηρετεῖται ὑπὸ τῶν Ἐπαρχιακῶν Γραφείων Ἐργασίας.

Μέλη

Ἡ Ἐπιτροπὴ ἀποτελεῖται ἀπὸ ἴσον ἀριθμὸν (συνήθως 3) ἀντιπροσώπων τῶν ἐργοδοτῶν καὶ τῶν ἐργαζομένων, ὀριζομένων ὑπὸ τοῦ Ὑπουργοῦ. Ὑπὸ τοῦ Ὑπουργοῦ ὀρίζεται ἐπίσης καὶ ἐν ἄλλον πρόσωπον ὡς πρόεδρος.

Ὁ Λειτουργὸς Ἀπασχολήσεως ἐκάστου Ἐπαρχιακοῦ Γραφείου ἐκτελεῖ χρέη Γραμματέως, ὁ δὲ Ἐπαρχιακὸς Λειτουργὸς Ἐργασίας παρακάθηται ὡς σύμβουλος-παρατηρητῆς εἰς πᾶσαν συνεδρίαν τῆς Ἐπιτροπῆς.

Ἡ Ἐπιτροπὴ δύναται νὰ κάμνη χρῆσιν τῶν ὑπηρεσιῶν ἐπιπροσθέτων μελῶν ἅτινα κέκτηνται εἰδικῶν γνώσεων διὰ νὰ συμβουλευώσι τὴν Ἐπιτροπὴν ἐπὶ εἰδικῶν προβλημάτων.

13. Παγκύπριον Συμβούλιον Κοινωνικῆς Ἀναπτύξεως

“Ὅροι ἐντολῆς τοῦ Συμβουλίου

- (α) νὰ μελετᾷ εὐρέα κοινωνικά προβλήματα καὶ ἀνάγκας καὶ νὰ συμβουλεύῃ τὴν Κυβέρνησιν διὰ τὴν διαμόρφωσιν καὶ ἐφαρμογὴν πολιτικῆς κοινωνικῆς ἀναπτύξεως·
- (β) νὰ συντονίζῃ τὰς δραστηριότητας κοινωνικῆς εὐημερίας· καὶ νὰ ἐνεργῇ ὡς σύνδεσμος μεταξὺ κυβερνητικῶν καὶ ἐθελοντικῶν ὀργανισμῶν εἰς τὸν τομέα τῆς κοινωνικῆς ἀναπτύξεως.

Μέλη

Ὁ Ὑπουργὸς Ἐργασίας καὶ Κοινωνικῶν Ἀσφαλίσεων, Πρόεδρος

Ὁ Γενικὸς Διευθυντῆς τοῦ Ὑπουργείου Ἐργασίας καὶ Κοινωνικῶν Ἀσφαλίσεων

Ὁ Γενικὸς Διευθυντῆς τοῦ Ὑπουργείου Ἐσωτερικῶν

Ὁ Γενικὸς Διευθυντῆς τοῦ Ὑπουργείου Ὑγείας

Ὁ Γενικὸς Διευθυντῆς τοῦ Ὑπουργείου Δικαιοσύνης

Ὁ Γενικὸς Διευθυντῆς τοῦ Ὑπουργείου Παιδείας

Ὁ Γενικὸς Διευθυντῆς τοῦ Ὑπουργείου Γεωργίας καὶ Φυσικῶν Πόρων

Ὁ Γενικὸς Διευθυντῆς τοῦ Γραφείου Προγραμματισμοῦ

Δύο ἐκπρόσωποι τοῦ Παγκυπρίου Συμβουλίου Εὐημερίας

Ὁ Διευθυντῆς τοῦ Τμήματος Ὑπηρεσιῶν Κοινωνικῆς Εὐημερίας, ὁ ὁποῖος ἐκτελεῖ καθήκοντα Γραμματέως.

ΕΚΔΟΣΕΙΣ ΤΟΥ ΥΠΟΥΡΓΕΙΟΥ ΕΡΓΑΣΙΑΣ ΚΑΙ ΚΟΙΝΩΝΙΚΩΝ
ΑΣΦΑΛΙΣΕΩΝ ΚΑΤΑ ΤΟ ΕΤΟΣ 1973

Παράγραφος 37 τής Έκθεσεως

1. Έτησία Έκθεσις του Υπουργείου διὰ τὸ ἔτος 1972.
2. Έτησία Έκθεσις του Τμήματος Κοινωνικῆς Εὐημερίας, 1972.
3. Έτησία Έκθεσις ἐπὶ τῶν Συντεχνιῶν, 1972.
4. Η.Τ.Ι. Review.
5. Τριμηνιαῖον Δελτίον.
6. «Ἀνάπτυξις» Τριμηνιαῖον Δελτίον του Κέντρου Παραγωγικότητος.
7. Seventh Manpower Survey (English and Greek).
8. Review of the Labour Market Developments during 1972.
9. Δείκτης Λιανικῆς Πωλήσεως 1955 καὶ ἐντεῦθεν.
10. Έκθεσις Ἀφορῶσα εἰς τὴν Ἐπισκόπησιν Ἑργατικοῦ Δυναμικοῦ εἰς ἐπιχειρήσεις ἀπασχολούσας 1-9 πρόσωπα, 1972.
11. Έρευνα Ἀφορῶσα εἰς τὴν Ξενοδοχειακὴν Βιομηχανίαν.
12. Ἑργατικὰ Ἐκδόσεις
 - Ἄρ. 49: Δεκαετηρὶς Συστήματος Μαθητείας 1963-1973.
 - Ἄρ. 50: Οἱ περὶ Οἰκοδομῶν καὶ Ἔργων Μηχανικῶν Κατασκευῶν (Ἀσφάλεια, Ὑγεία καὶ Εὐημερία) Κανονισμοὶ τοῦ 1973.
 - Ἄρ. 51: Third Digest of Collective Agreements
 - Ἄρ. 52: Summary of the Annual Report, 1972.

ΠΙΝΑΞ 1

Παράγραφος 41 της Έκθεσως

ΑΠΑΣΧΟΛΗΣΙΣ ΕΙΣ ΤΑ ΚΥΒΕΡΝΗΤΙΚΑ ΤΜΗΜΑΤΑ, ΤΑ ΜΕΤΑΛΛΕΙΑ ΚΑΙ ΤΑΣ ΒΡΕΤΤΑΝΙΚΑΣ ΣΤΡΑΤΙΩΤΙΚΑΣ ΑΡΧΑΣ (ΗΝΩΜ. ΕΘΝΗ ΚΑΙ ΝΑΑΦΙ), 1973

ΜΗΝ	Α. ΚΥΒΕΡΝΗΤΙΚΑ ΤΜΗΜΑΤΑ (Έβδομοδιαίος Μέσος Όρος)						Β. ΜΕΤΑΛΛΕΙΑ (Μέσος όρος ήμερησίως)		Γ. ΒΡΕΤΤΑΝΙΚΑΙ ΣΤΡΑΤΙΩΤΙΚΑΙ ΑΡΧΑΙ, ΗΝΩΜΕΝΑ ΕΘΝΗ ΚΑΙ ΝΑΑΦΙ Κατά τὸ τέλος ἑκάστου μηνός			
	Κατὰ φύλῳ		Θήλεις	(α) Ἐργάται Τακτικοί Ἐκπαιδοί	(β) Γραφεῖς Τεχνικοί	*Ολικόν	*Ολικόν	*Ολικόν	*Ολικόν	Θήλεις		
	*Ολικόν	*Ἀρρ.										
Ἰανουάριος	7185	4981	2304	2954	2056	2175	2935	2841	94	6757	5430	1327
Φεβρουάριος	7399	5103	2296	2959	2311	2129	2897	2803	94	7017	5764	1253
Μάρτιος	7360	5016	2344	2939	2222	2199	2902	2793	109	6953	5709	1244
Ἀπρίλιος	7672	5158	2514	2960	2520	2192	2967	2858	109	6967	5710	1257
Μάϊος	7761	5393	2368	2915	2696	2150	3007	2903	104	6955	5699	1256
Ἰούνιος	7786	5319	2467	2988	2666	2132	3046	2942	104	6988	5738	1250
Ἰούλιος	8068	5668	2400	2985	2961	2122	3033	2931	102	7000	5718	1282
Αὐγουστος	7839	5536	2303	2997	2749	2093	2937	2835	102	7010	5702	1308
Σεπτέμβριος	7773	5241	2432	3111	2579	2083	3108	3006	102	6955	5674	1281
Ὀκτώβριος	7491	5363	2128	3038	2402	2051	3068	2966	102	6975	5696	1279
Νοέμβριος	7527	5158	2369	3060	2380	2087	3098	2996	102	6942	5679	1263
Δεκέμβριος	7582	5144	2438	2833	2647	2102	3180	3078	102	6951	5684	1267
ΜΕΣΟΣ ΟΡΟΣ	7620	5257	2363	2978	2516	2126	3015	2913	102	6956	5684	1272

ΠΙΝΑΞ 2

Παράγραφος 45 της Έκθεσως

ΣΥΓΚΡΙΤΙΚΟΣ ΠΙΝΑΞ ΔΕΙΚΝΥΩΝ ΤΟΥΣ ΕΓΓΕΓΡΑΜΜΕΝΟΥΣ
ΩΣ ΑΝΕΡΓΟΥΣ ΑΠΟ ΤΟΥ ΕΤΟΥΣ 1967

Μην/Έτος	Όλικόν	Άρρενες	Θήλεις	Κάτοικοι Πόλεων	Κάτοικοι Υπαίθρου	% επί του οικονομικώς ένεργου πληθυσμού
Μέσος όρος 1967	2857	1605	1252	909	1948	1,1
» » 1968	3174	1890	1284	1041	2133	1,2
» » 1969	2703	1538	1165	895	1808	1,1
» » 1970	2810	1633	1177	961	1849	1,1
» » 1971	2846	1596	1250	917	1929	1,1
» » 1972	2524	1407	1117	851	1673	0,9
Μάρτιος 1972	2269	1442	827	724	1545	0,8
Ίούλιος 1972	2251	1333	918	869	1382	0,8
Σεπτέμβριος 1972	3047	1481	1566	963	2084	1,1
Δεκέμβριος 1972	2393	1474	919	802	1591	0,9
1973						
Ίανουάριος	2676	1728	948	921	1755	1,0
Φεβρουάριος	2673	1753	920	907	1766	1,0
Μάρτιος	2321	1500	821	788	1533	0,8
Άπρίλιος	2201	1409	792	757	1444	0,8
Μάϊος	2127	1364	763	764	1363	0,8
Ίούνιος	2907	1705	1202	1061	1846	1,0
Ίούλιος	4548	2109	2439	1385	3163	1,6
Αύγουστος	5042	2304	2738	1527	3515	1,8
Σεπτέμβριος	4413	1946	2467	1192	3221	1,6
Όκτώβριος	3763	1720	2043	1107	2656	1,4
Νοέμβριος	3543	1788	1755	1160	2383	1,3
Δεκέμβριος	3558	1944	1614	1119	2439	1,3
ΜΕΣΟΣ ΟΡΟΣ 1973	3314	1772	1542	1057	2257	1,2

ΠΙΝΑΞ 3

Παράγραφος 45 της Έκθεσης
ΕΓΓΕΓΡΑΜΜΕΝΟΙ ΩΣ ΑΝΕΡΓΟΙ ΚΑΤ'ΑΝΑΛΟΓΙΑΝ ΕΠΙ ΤΟΥ ΟΙΚΟΝΟΜΙΚΟΥΣ
ΕΝΕΡΓΟΥ ΠΛΗΘΥΣΙΜΟΥ ΕΚΑΣΤΗΣ ΠΕΡΙΟΧΗΣ, 1973

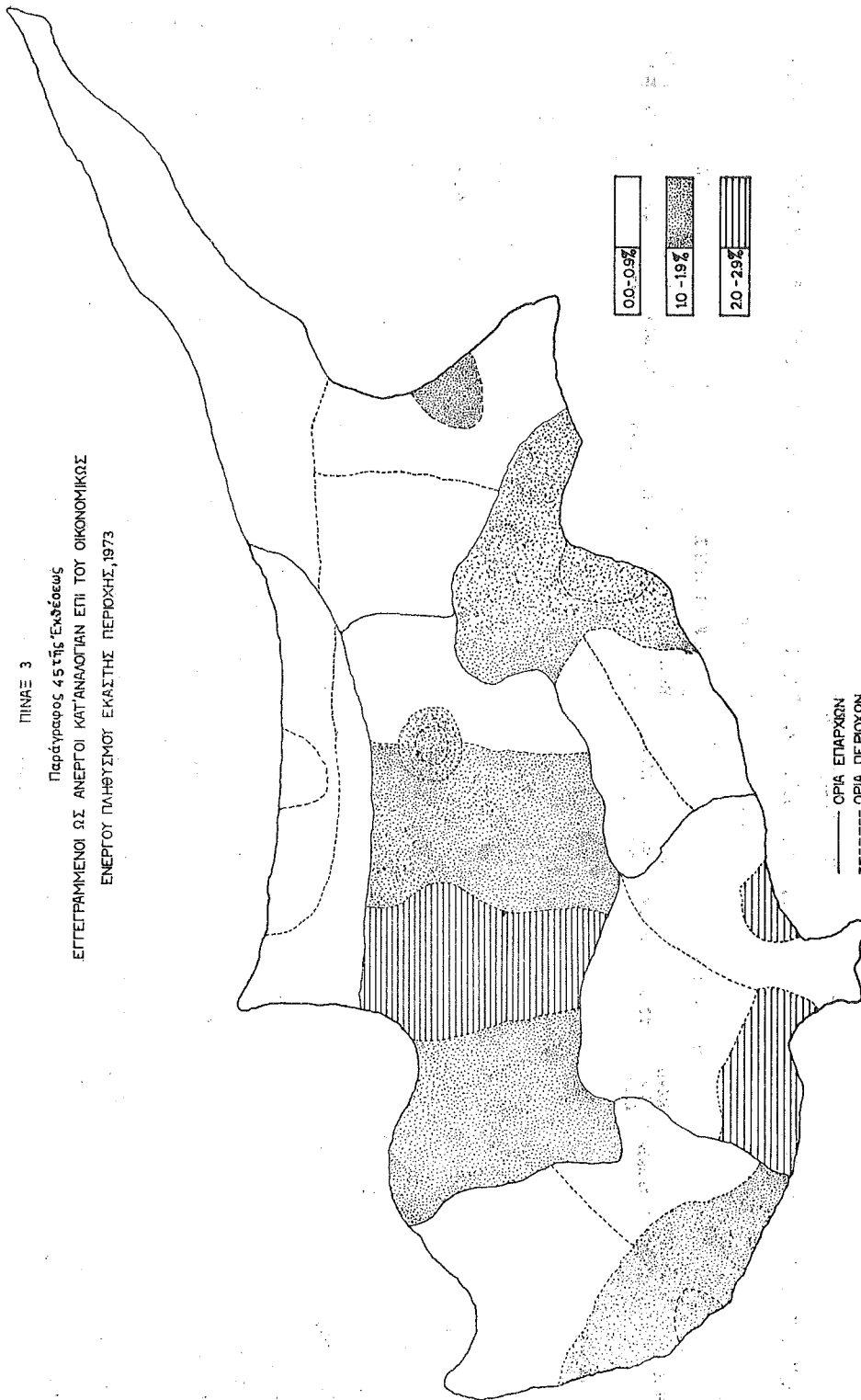

ΠΙΝΑΞ 4

Παράγραφος 48 της Έκθεσης

ΕΠΕΓΡΑΜΜΕΝΟΙ ΩΣ ΑΝΕΡΓΟΙ ΕΙΣ ΤΑ ΕΠΑΡΧΙΑΚΑ ΓΡΑΦΕΙΑ ΕΡΓΑΣΙΑΣ ΚΑΙ ΚΟΙΝ. ΑΣΦΑΛΙΣΕΩΝ 1973

Κατά Ήλικιόν καί Φύλον

ΜΗΝ	ΟΛΙΚΟΝ				ΑΡΡΕΝΕΣ				ΘΗΛΕΙΣ						
	Όλικόν	Κάτω 20 ετών	20-39	40-59	60 καί άνω	Όλικόν	Κάτω 20 ετών	20-39	40-59	60 καί άνω	Όλικόν	Κάτω 20 ετών	20-39	40-59	60 καί άνω
Ίανουάριος	2676	435	1486	560	195	1728	98	1038	420	172	948	337	448	140	23
Φεβρουάριος	2673	411	1412	649	201	1753	82	977	516	178	920	329	435	133	23
Μάρτιος	2321	334	1305	500	182	1500	55	389	393	163	821	279	416	107	19
Άπρίλιος	2201	264	1211	525	201	1409	39	809	383	178	792	225	402	142	23
Μάϊος	2127	228	1286	433	180	1364	28	853	321	162	763	200	433	112	18
Ίούνιος	2907	569	1461	651	226	1705	333	785	396	191	1202	236	676	255	35
Ίούλιος	4548	1176	2134	975	263	2109	274	1128	509	198	2439	902	1006	466	65
Αύγουστος	5042	1145	2526	1090	281	2304	240	1325	528	211	2738	905	1201	562	70
Σεπτέμβριος	4413	976	2155	1005	277	1946	105	1175	461	205	2467	871	980	544	72
Όκτώβριος	3763	740	1943	811	269	1720	34	1031	447	208	2043	706	912	364	61
Νοέμβριος	3543	620	1852	837	234	1788	62	1070	468	188	1755	558	782	369	46
Δεκέμβριος	3558	457	1953	870	278	1944	47	1149	526	222	1614	410	804	344	56
ΜΕΣΟΣ ΟΡΟΣ	3314	613	1727	742	232	1772	116	1019	447	190	1542	497	708	295	42

ΠΙΝΑΞ 5

Παράρτημα 48 της Έκθεσης

ΕΓΓΕΓΡΑΜΜΕΝΟΙ ΩΣ ΑΝΕΡΓΟΙ ΚΑΤΑ ΤΑΣ ΑΝΑΦΕΡΟΜΕΝΑΣ ΗΜΕΡΟΜΗΝΙΑΣ ΚΑΤΑ ΕΠΙΠΕΔΟΝ ΜΟΡΦΩΣΕΩΣ

ΕΠΙΠΕΔΟΝ ΜΟΡΦΩΣΕΩΣ	Μέσος όρος*		ΕΓΓΕΓΡΑΜΜΕΝΟΙ ΩΣ ΑΝΕΡΓΟΙ ΔΙΑ ΠΕΡΙΟΔΟΝ ΜΕΧΡΙ 3 ΜΗΝΩΝ			ΕΓΓΕΓΡΑΜΜΕΝΟΙ ΩΣ ΑΝΕΡΓΟΙ ΔΙΑ ΠΕΡΙΟΔΟΝ ΠΕΡΑΝ ΤΩΝ 3 ΜΗΝΩΝ														
	Μέχρι 3 μηνών 'Ολ. Θήλ.	'Ανω των 3 μηνών 'Ολ. Θήλ.	16.3.72 'Ολ. Θήλ.	15.9.73 'Ολ. Θήλ.	15.12.73 'Ολ. Θήλ.	16.3.73 'Ολ. Θήλ.	15.6.93 'Ολ. Θήλ.	15.9.73 'Ολ. Θήλ.												
ΑΝΑΦΑΒΗΤΟΙ	224	154	72	50	147	56	139	78	414	344	194	139	19	6	29	15	115	83	124	98
ΣΥΜΠΛΗΡΩΣΑΝΤΕΣ Ή ΠΑΡΑΚΟΛΟΥΘΗΣΑΝΤΕΣ ΔΗΜΟΤΙΚΟΝ Ή ΟΚΤΑΤΑΞΙΟΝ ΣΧΟΛΗΝ	814	272	399	160	825	161	589	144	1107	556	733	227	222	36	227	29	690	386	459	188
ΠΑΡΑΚΟΛΟΥΘΗΣΑΝΤΕΣ ΑΛΛΑ ΜΗ ΑΠΟΦΟΙΤΗΣΑΝΤΕΣ ΣΧΟΛΗΣ ΜΕΣΗΣ ΕΚΠΑΙΔΕΥΣΕΩΣ	194	40	82	15	156	24	162	27	278	65	182	45	55	5	71	10	108	33	92	12
ΑΠΟΦΟΙΤΟΙ ΣΧΟΛΩΝ Μ. ΕΚΠΑΙΔΕΥΣΕΩΣ	642	387	427	312	332	204	335	186	1369	864	534	296	344	270	276	189	509	374	580	415
Κλασικής Κατεύθυνσεως	263	150	218	156	179	111	170	105	456	254	249	132	183	136	147	108	234	174	308	207
Κατευθυνσεως Θετικών 'Επιστημών	54	41	23	19	9	4	17	9	157	130	32	22	16	15	13	11	25	18	37	32
Κατευθυνσεως Οικονομικών & 'Εμπορικών	325	196	186	137	144	89	148	72	756	480	253	142	145	119	116	70	250	182	235	176
ΑΠΟΦΟΙΤΟΙ ΤΕΧΝΙΚΩΝ/ΕΠΑΓΓΕΛΜΑΤΙΚΩΝ ΣΧΟΛΩΝ	45	6	13	3	23	1	23	4	93	12	41	7	10	4	5	1	12	-	26	5
Τεχνικών Σχολών 'Εξταξίων	21	4	5	2	7	-	11	2	52	9	14	5	2	2	3	1	2	-	14	4
Τεχνικών Σχολών Τετρατάξίων	14	1	3	-	14	1	6	-	22	3	13	-	2	-	1	-	8	-	2	-
Γεωργικού Γυμνασίου	8	1	2	-	2	-	5	2	17	-	10	-	2	-	1	-	3	-	3	-
'Αλλοι Τεχνικοί/Επαγγ. Σχολών	2	-	3	1	-	-	1	-	2	4	2	4	2	4	2	-	1	-	7	1
ΑΝΩΤΕΡΑ ΜΟΡΦΩΣΙΣ	283	102	267	90	208	69	177	61	443	173	306	104	207	67	227	68	257	80	376	145
'Απόφοιτοι Πανεπιστημίων	183	54	202	59	140	38	115	32	275	91	204	56	165	47	195	50	201	57	247	83
'Απόφοιτοι Κολλεγίων	71	36	41	23	58	25	27	19	124	62	74	36	34	18	14	9	31	16	83	49
'Απόφοιτοι Παιδευγωγικής 'Ακαδημίας	18	9	19	6	4	3	17	4	37	17	16	11	1	-	14	7	21	5	40	12
Παρακολούθησαντες άλλὰ ηὐ ἀποφοιτήσαντες ἐκ Κολλεγίου/Πανεπιστημίου	11	3	5	2	6	3	18	6	7	3	12	1	7	2	4	2	4	2	6	1
ΟΛΙΚΟΝ ΕΓΓΕΓΡΑΜΜΕΝΩΝ ΑΝΕΡΓΩΝ	2202	961	1260	630	1691	515	1425	500	3704	2014	1990	818	857	388	835	312	1691	956	1657	863

*Μέσος όρος τριμηναίων στοιχείων (Μάρτιος - 'Ιούλιος, Σεπτέμβριος - Δεκέμβριος).

ΕΓΓΕΓΡΑΜΜΕΝΟΙ ΩΣ ΑΝΕΡΓΟΙ ΚΑΤΑ ΜΗΝΑ ΚΑΙ

ΚΩΔΙΕ	ΕΠΑΓΓΕΛΜΑΤΙΚΑΙ ΚΑΤΗΓΟΡΙΑΙ	Μέσος Όλικ.	Όρος Θήλει
0	ΠΤΥΧΙΟΥΧΟΙ & ΤΕΧΝΙΚΟΙ	453	159
1	ΔΙΕΥΘΥΝΤΑΙ & ΔΙΟΙΚΗΤΙΚΑ ΣΤΕΛΕΧΟΙ	20	5
2	ΥΠΑΛΛΗΛΟΙ ΓΡΑΦΕΙΩΝ	386	207
3	ΠΩΛΗΤΑΙ	48	16
4	ΓΕΩΡΓΟΙ, ΑΛΙΕΙΣ, ΔΑΣΙΚΟΙ	30	-
5	ΟΡΥΚΤΑΙ ΚΑΙ ΛΑΤΟΜΟΙ	1	-
6	ΕΠΑΓΓΕΛΜΑΤΑ ΜΕΤΑΦΟΡΩΝ & ΕΠΙΚΟΙΝΩΝΙΩΝ	160	24
60/1	Ναυτικοί	6	-
62/3	Χειριστάι αεροπλάνων κ.σ.ε.	1	-
64	Όδηγοί όδικ. μεταφορών	104	-
65/6	Έπιθεωρ. μεταφορ. κ.σ.ε.	-	-
67	Τηλεφωνητάι κ.σ.ε.	18	10
68	Κλητήρες κ.σ.ε.	17	-
69	Άλλα έπαγγ. μεταφορών	14	14
7	ΤΕΧΝΙΤΑΙ & ΕΡΓΑΤΑΙ ΒΙΟΜΗΧΑΝΙΑΣ	574	338
70	Ύφανταί, κλώσται, πλέκται κ.σ.ε.	2	2
71	Ράπτται, κόπτται κ.σ.ε.	39	30
72	Ύποδηματοποιοί κ.σ.ε.	26	5
73	Έλασματουργοί, χύται κ.σ.ε.	3	-
74	Όρολογοποιοί, κοσμηματοποιοί κ.σ.ε.	5	-
75	Μηχανοτεχνίται, υδραυλικοί κ.σ.ε.	52	-
76	Ηλεκτρολόγοι κ.σ.ε.	20	-
77	Ξυλουργοί, έπιπλοποιοί κ.σ.ε.	32	-
78	Χρωματιστάι κ.σ.ε.	20	-
79	Κτίσται, έργαται οίκοδομών κ.σ.ε.	34	1
80	Τυπογράφοι κ.σ.ε.	7	1
81	Άγγειοπλάσται κ.σ.ε.	-	-
82	Άρτοποιοί, ζυθοποιοί κ.σ.ε.	2	-
83	Έργαται Χημικών βιομηχανιών	-	-
84	Έργαται Έπεξεργασίας καπνοϋ	20	19
85	Άλλοι έργαται βιομηχανίας	-	-
86	Συσκευαστάι κ.σ.ε.	280	280
87	Χειριστάι σταθ. μηχανών, έκσκαφέων κ.σ.ε.	17	-
88	Λιμενεργάται κ.σ.ε.	15	-
89	ΆΛΛΟΙ ΧΕΙΡΟΝΑΚΤΕΣ	599	197
9	ΑΣΧΟΛΟΥΜΕΝΟΙ ΕΙΣ ΤΗΝ ΠΑΡΟΧΗΝ ΥΠΗΡΕΣΙΩΝ	248	104
90	Φύλακες κ.σ.ε.	73	-
91	Μάγειροι, θαλαμηπόλοι κ.σ.ε.	83	58
92	Τραπεζοκόμοι κ.σ.ε.	30	1
93	Θυρωροί, καθαριστάι κ.σ.ε.	47	42
94	Κουρείς, Κομμωτάι κ.σ.ε.	4	2
95	Στεγνοκαθαριστάι κ.σ.ε.	-	-
96/9	Άλλοι άσχολούμενοι είς τας ύπηρεσίας	11	1
X	ΜΗ ΤΑΞΙΝΟΜΗΘΕΝΤΕΣ ΚΑΤΑ ΕΠΑΓΓΕΛΜΑ	795	492
	Ο Λ Ι Κ Α	3314	1542

Σημ.: κ.σ.ε. ≡ και συναφή έπαγγέλματα

της Έκθεσεως.

ΕΠΑΓΓΕΛΜΑΤΙΚΑΣ ΚΑΤΗΓΟΡΙΑΣ, 1973

Ιαν.	Φεβρ.	Μάρτ.	Άπρ.	Μάιος	Ίουν.	Ίουλ.	Αύγ.	Σεπτ.	Όκτ.	Νοέμ.	Δεκέμ.
413	388	372	364	325	307	443	539	588	549	560	587
21	17	17	18	20	15	21	28	28	21	17	17
322	339	289	316	306	331	435	491	447	446	498	415
36	41	44	37	51	46	43	42	59	53	60	67
26	22	21	23	26	35	31	34	31	34	36	40
2	6	2	2	2	1	-	-	2	-	-	-
141	154	136	138	133	139	229	237	162	129	122	199
2	4	7	4	6	10	5	6	6	8	7	9
1	1	1	2	2	1	-	-	1	-	-	1
98	110	99	109	95	91	116	123	97	93	106	110
-	-	-	-	-	-	-	-	-	-	-	-
27	19	12	7	19	13	18	25	31	12	3	26
13	20	17	15	10	22	18	17	23	13	5	30
-	-	-	1	1	2	72	66	4	3	1	23
340	376	229	233	252	503	1079	1223	1110	695	426	422
-	-	2	2	2	1	6	4	2	1	1	-
46	37	35	26	30	30	49	68	42	38	29	37
40	36	12	12	24	35	31	57	15	4	6	33
1	6	5	3	6	1	3	7	3	3	1	-
1	-	-	1	2	52	1	-	1	3	-	1
38	36	45	42	63	26	78	78	66	38	52	60
28	27	14	14	20	33	12	23	20	12	16	20
31	33	28	30	27	18	41	45	41	29	26	31
30	30	25	24	16	22	17	16	11	12	17	15
35	38	26	34	32	18	44	50	32	27	33	44
6	6	14	9	6	6	6	7	7	7	5	6
-	-	-	-	1	1	1	1	-	-	1	-
1	1	2	3	2	-	2	6	3	3	2	3
-	-	1	-	-	-	-	-	-	-	-	-
1	3	-	17	7	22	26	43	44	28	15	28
1	-	-	-	1	-	1	1	-	-	-	-
3	2	3	2	-	222	742	796	803	471	198	116
19	11	17	14	13	12	17	20	20	19	20	19
59	110	-	-	-	4	2	1	-	-	4	3
07	514	510	501	401	592	702	762	664	653	676	707
49	236	203	185	201	218	254	299	242	256	318	99
70	55	60	62	64	65	66	98	89	65	87	91
95	90	75	62	70	74	75	80	60	84	128	108
37	39	28	24	31	28	32	31	30	26	23	29
21	28	25	29	26	43	73	79	53	57	65	62
6	5	4	3	4	3	1	-	3	7	6	2
1	2	-	-	-	-	-	-	-	-	1	1
19	17	11	5	6	5	7	11	7	17	8	16
19	580	498	384	410	720	1311	1387	1080	927	830	795
76	2673	2321	2201	2127	2907	4548	5042	4413	3763	3543	3558

ΕΓΓΕΓΡΑΜΜΕΝΟΙ ΩΣ ΑΝΕΡΓΟΙ ΚΑΤΑ ΜΗΝΑ ΚΑΙ

ΚΩΔΙΕ	ΚΛΑΔΟΣ ΟΙΚΟΝΟΜΙΚΗΣ ΔΡΑΣΤΗΡΙΟΤΗΤΟΣ	Μέσος Όλικ.	Όρος Θήλεις
0	ΓΕΩΡΓΙΑ, ΔΑΣΟΠΟΝΙΑ, ΑΛΙΕΙΑ	379	315
1	ΜΕΤΑΛΛΕΙΑ ΚΑΙ ΛΑΤΟΜΕΙΑ	66	4
2-3	ΜΕΤΑΠΟΙΗΣΙΣ	255	136
20	Είδη διατροφής	72	58
21	Βιομηχανία Ποτών	23	9
22	Καπνοβιομηχανία	24	21
23	Ύφαντικά Βιομηχανία	11	8
24	Είδη ύποδησεως & ένδυμασίας	54	24
25	Βιομηχανία ξύλου	7	1
26	Βιομηχανία επίπλων	2	1
27	Κατασκευή ειδών εκ χάρτου	13	3
28	Έκτυπώσεις και εκδόσεις	2	2
29	Βιομηχανία ειδών εκ δέρματος	1	-
30	Βιομηχανία ειδών εκ ελαστικού	6	3
31	Χημικά βιομηχανία	2	-
32	Βιομηχανία παραγωγών πετρελαίου	5	2
33	Βιομηχανία μη μεταλλικών δορυκτών	11	-
35	Κατασκευή ειδών εκ μετάλλου	5	-
36	Κατασκευή μηχανών	2	-
37	Κατασκευή ηλεκτρικών μηχανών	9	1
38	Κατασκευή μεταφορικών μέσων	6	3
39	Διάφοροι βιομηχανία	417	89
4	ΟΙΚΟΔΟΜΗΣΕΙΣ & ΔΗΜΟΣΙΑ ΕΡΓΑ	238	26
(α)	Ίδιωτικά Οικοδομήσεις	174	62
(β)	Δημόσια έργα	2	1
(γ)	Δημοτικά οικοδομήσεις	3	-
(δ)	Οικοδομήσεις Βρετανικών Αρχών	24	3
5	ΗΛΕΚΤΡΙΣΜΟΣ, ΦΩΤΑΕΡΙΟΝ, ΥΠΗΡΕΣΙΑΙ ΥΔΡΕΥΣΕΩΣ & ΥΓΙΕΙΝΗΣ	17	3
51	Ηλεκτρισμός & φωταέριον	7	-
52	Υπηρεσία υδρεύσεως & υγιεινής	165	83
6	ΕΜΠΟΡΙΟΝ, ΤΡΑΠΕΖΑΙ, ΑΣΦΑΛΕΙΑΙ	150	75
60	Χονδρικών & λειανικών εμπόριον	9	4
62	Τράπεζαι, & λοιπά οικονομικά ιδρύματα	6	4
63/64	Ασφάλεια & υποθέσεις ακινήτων	103	11
7	ΜΕΤΑΦΟΡΑΙ, ΑΠΟΘΗΚΕΥΣΕΙΣ & ΕΠΙΚΟΙΝΩΝΙΑΙ	88	7
71	Μεταφοραί	5	1
72	Αποθηκεύσεις	10	2
73	Επικοινωνία	490	195
8	ΥΠΗΡΕΣΙΑΙ	143	27
81(α)	Κυβέρνησις & Δημαρχεία (Διοίκησις)	101	39
(β)	Βρετανικά Στρατιωτικά Αρχαί (Διοίκησις)	69	39
82	Υπηρεσία παρεχόμενα εις το κοινόν	38	1
83	Εξυπηρέτησις υποθέσεων & επιχειρήσεων	23	4
84	Υπηρεσία αναψυχής	116	6
85	Προσωπικά υπηρεσία	1130	70
9	ΝΕΟΕΙΣΕΡΧΟΜΕΝΟΙ ΕΙΣ ΤΗΝ ΑΓΟΡΑΝ ΕΡΓΑΣΙΑΣ	134	2
(α)	Απόφοιτοι Δημοτικών Σχολείων	564	48
(β)	Απόφοιτοι Σχολών Μέσης Παιδείας	335	16
(γ)	Απόφοιτοι Κολλεγίων & Πανεπιστημίων	97	2
(δ)	Άλλοι Νεοεισερχόμενοι εις την αγοράν εργασίας	285	-
Χ	ΑΠΟΛΥΘΕΝΤΕΣ ΕΚ ΤΗΣ ΕΘΝΙΚΗΣ ΦΡΟΥΡΑΣ	156	-
(α)	Απολυθέντες απόφοιτοι Μέσης Παιδείας	129	-
(β)	Άλλοι απολυθέντες	3314	15
	Ο Λ Ι Κ Α		

ΕΛΛΑΔΟΝ ΟΙΚΟΝΟΜΙΚΗΣ ΔΡΑΣΤΗΡΙΟΤΗΤΟΣ, 1973

αν.	Φεβρ.	Μάρτ.	Ἀπρίλ.	Μάιος	Ἰούν.	Ἰούλ.	Αὔγ.	Σεπτ.	Ὀκτ.	Νοέμ.	Δεκ.
117	89	106	109	80	284	557	1004	995	586	376	256
83	117	93	81	70	62	52	44	48	43	45	48
200	190	156	154	163	295	617	353	261	239	187	243
16	23	13	16	13	103	382	64	51	89	51	43
22	22	29	25	22	25	18	24	18	22	23	25
5	6	4	20	9	23	34	53	49	35	17	31
5	5	6	8	10	14	14	15	12	12	14	13
82	60	35	24	35	54	82	118	49	26	23	56
1	-	-	-	-	-	1	1	1	-	-	1
8	9	7	6	5	4	12	12	9	4	3	1
1	2	2	-	5	7	5	2	1	-	-	-
11	16	13	18	9	12	13	16	15	9	13	15
-	-	-	1	2	-	1	5	6	3	3	3
-	1	-	-	-	-	-	-	-	2	-	-
6	6	6	7	6	9	6	6	8	3	3	5
-	1	3	-	2	4	1	4	3	2	4	4
7	5	2	5	4	7	2	5	6	5	7	4
15	12	15	8	15	6	16	10	10	11	8	11
7	7	2	1	3	7	9	3	6	3	3	5
-	1	2	1	-	2	4	2	2	1	7	5
12	7	9	8	16	13	11	9	8	5	3	12
2	7	8	6	7	5	6	4	7	7	5	6
338	376	349	348	339	410	506	510	428	425	417	563
205	203	200	203	187	239	304	306	246	225	240	298
128	168	146	139	149	162	197	200	179	193	169	259
1	-	-	1	-	8	1	2	1	1	5	1
4	5	3	5	3	1	4	2	2	6	3	5
29	28	28	25	29	17	24	36	24	16	13	14
25	18	18	14	23	12	17	28	19	11	10	8
4	10	10	11	6	5	7	8	5	5	3	6
127	148	128	158	135	151	188	186	182	195	195	190
113	135	116	138	125	136	174	170	165	177	177	170
9	10	9	14	5	8	7	7	14	13	11	9
5	3	3	6	5	7	7	9	3	5	7	11
137	191	81	76	77	80	89	91	87	86	118	121
126	179	68	64	60	69	73	76	71	77	94	100
8	6	5	4	5	5	6	6	6	3	7	1
8	6	8	8	12	6	10	9	10	6	17	20
398	398	389	386	387	409	555	669	535	537	572	649
80	82	105	112	134	132	124	192	205	183	184	180
81	87	97	93	91	76	171	171	84	75	86	102
60	60	46	45	37	45	75	90	74	97	86	116
22	28	31	44	38	39	45	46	49	40	41	33
30	17	18	13	18	27	31	32	23	23	25	25
125	124	92	79	69	90	109	138	100	119	150	193
991	902	825	703	694	1042	1602	1587	1421	1281	1306	1205
139	130	118	105	123	168	120	125	123	151	156	149
471	445	389	301	287	406	869	888	817	694	650	553
312	274	277	260	246	209	310	389	428	404	462	452
69	53	41	37	38	259	303	185	53	32	38	51
256	234	166	161	153	157	358	562	432	355	314	269
109	94	57	56	47	51	215	410	288	209	181	159
147	140	109	105	106	106	143	152	144	146	133	119
2676	2673	2321	2201	2127	2907	4548	5042	4413	3763	3543	3558

ΠΙΝΑΞ 8

Παράγραφος 51 της Έκθεσώς

ΘΕΣΕΙΣ ΓΝΩΣΤΟΠΟΙΗΘΕΙΣΑΙ ΕΙΣ ΤΑ ΕΠΑΡΧΙΑΚΑ ΓΡΑΦΕΙΑ
ΕΡΓΑΣΙΑΣ ΚΑΙ ΚΟΙΝΩΝΙΚΩΝ ΑΣΦΑΛΙΣΕΩΝ ΚΑΙ ΠΛΗΡΩΘΕΙΣΑΙ

1967 - 1973

Έτος	(1) ΓΝΩΣΤΟΠΟΙΗΘΕΙΣΑΙ ΘΕΣΕΙΣ			(2) ΠΛΗΡΩΘΕΙΣΑΙ ΘΕΣΕΙΣ			Ποσοστόν % (2) επί (1)
	Όλικόν	Άρρενες	Θήλεις	Όλικόν	Άρρενες	Θήλεις	
1967	14769	9296	5473	12306	8099	4207	83
1968	11519	6892	4537	9914	6294	3620	86
1969	11788	6870	4918	9761	5998	3763	83
1970	11609	6953	4656	9319	5941	3378	80
1971	11001	6668	4333	8530	5365	3165	78
1972	9585	5837	3748	7051	4435	2616	74
Μην 1973	8884	5112	3772	6707	3844	2863	75
Ιανουάριος »	706	400	306	501	276	225	71
Φεβρουάριος »	724	419	305	517	308	209	71
Μάρτιος »	765	438	327	588	346	242	77
Άπρίλιος »	685	422	263	506	318	188	74
Μάϊος »	830	478	352	635	379	256	77
Ιούνιος »	788	454	334	625	354	271	79
Ιούλιος »	784	476	308	572	355	217	73
Αύγουστος »	627	368	259	457	262	195	73
Σεπτέμβριος »	868	414	354	643	365	278	74
Όκτώβριος »	821	441	380	604	323	281	74
Νοέμβριος »	756	414	342	617	321	296	82
Δεκέμβριος »	530	288	242	442	237	205	83

ΠΙΝΑΞ 9
 Παράγραφος 58 της Έκθεσεως
 ΣΤΑΤΙΣΤΙΚΑ ΣΤΟΙΧΕΙΑ «ΕΙΔΙΚΩΝ ΠΕΡΙΠΤΩΣΕΩΝ» 1973
 Τοποθετήσεις και Έγγεγραμμένοι ως Άνεργοι

ΜΗΝ	ΤΟΠΟΘΕΤΗΣΕΙΣ ΔΙΑΡΚΟΥΝΤΟΣ ΤΟΥ ΜΗΝΟΣ			ΕΓΓΕΓΡΑΜΜΕΝΟΙ ΩΣ ΑΝΕΡΓΟΙ ΚΑΤΑ ΤΟ ΤΕΛΟΣ ΤΟΥ ΜΗΝΟΣ		
	Όλικόν	Άρρενες	Θήλειες	Όλικόν	Άρρενες	Θήλειες
Ίανουάριος	3	3	—	54	53	1
Φεβρουάριος	3	2	1	56	54	2
Μάρτιος	4	4	—	63	59	4
Άπρίλιος	4	4	—	57	53	4
Μάϊος	13	8	5	56	53	3
Ίούνιος	2	2	—	69	65	4
Ίούλιος	3	2	1	57	52	5
Αύγουστος	3	1	2	68	60	8
Σεπτέμβριος	9	6	3	61	56	5
Όκτώβριος	6	6	—	67	62	5
Νοέμβριος	6	4	2	67	61	6
Δεκέμβριος	3	2	1	82	71	11
ΟΛΙΚΑ	59	44	15	757	699	58
ΜΕΣΟΣ ΟΡΟΣ	5	4	1	63	58	5

ΠΙΝΑΞ 10
 Παράγραφος 60 της Έκθεσεως
 ΛΙΜΕΝΕΡΓΑΤΑΙ ΑΠΑΣΧΟΛΗΘΕΝΤΕΣ ΚΑΤΑ ΛΙΜΕΝΑ, 1973

ΜΗΝ	ΟΛΙΚΟΝ	ΑΜ/ΣΤΟΣ		ΛΕΜΕΣΟΣ			ΛΑΡΝΑΚΑ		ΠΑΦΟΣ			ΛΑΤΣΙ	
		Στοιβαδούροι	Άφθορόροι Λιμένας	Στοιβαδούροι	Μεσσηνιέρηδες	Άφθορόροι Ιαδρίνου Λιμένας	Στοιβαδούροι	Μεσσηνιέρηδες	Στοιβαδούροι	Μεσσηνιέρηδες	Άφθορόροι Λιμένας	Μεσσηνιέρηδες	Άλλοι
Ίανουάριος	746	300	250	102	66	28	—	—	—	—	—	—	—
Φεβρουάριος	749	300	250	105	66	28	—	—	—	—	—	—	—
Μάρτιος	769	300	250	105	61	29	—	—	12	12	—	—	—
Άπρίλιος	751	300	250	111	61	29	—	—	—	—	—	—	—
Μάϊος	827	320	250	106	63	29	14	16	16	13	—	—	—
Ίούνιος	801	320	250	102	61	29	39	—	—	—	—	—	—
Ίούλιος	753	253	223	116	61	29	71	—	—	—	—	—	—
Αύγουστος	728	226	200	100	62	29	87	—	10	10	4	—	—
Σεπτέμβριος	828	300	245	101	59	29	94	—	—	—	—	—	—
Όκτώβριος	915	300	245	102	60	29	179	—	—	—	—	—	—
Νοέμβριος	961	300	245	106	61	30	187	—	12	16	4	—	—
Δεκέμβριος	948	300	245	98	61	28	216	—	—	—	—	—	—
ΜΕΣΟΣ ΟΡΟΣ	814	293	242	104	62	29	74	1	4	4	1	—	—

ΠΙΝΑΞ 11

Παράγραφος 152 της Έκθεσεως

ΕΙΔΟΣ ΚΑΙ ΣΥΧΝΟΤΗΣ ΓΕΝΙΚΩΝ Ή ΟΙΚΟΝΟΜΙΚΩΝ ΑΙΤΗΜΑΤΩΝ (ΔΙΑΦΟΡΑΙ ΣΥΜΦΕΡΟΝΤΩΝ)
ΠΑΡΑΠΕΜΦΘΕΝΤΩΝ ΕΙΣ ΤΟ ΥΠΟΥΡΓΕΙΟΝ ΔΙΑ ΜΕΣΟΛΑΒΗΣΙΝ ΚΑΤΑ ΤΑ ΕΤΗ 1969-1973

	1969		1970		1971		1972		1973	
	Συχνότης	Συχνότης	Συχνότης	Συχνότης	Συχνότης	Συχνότης	Συχνότης	Συχνότης	Συχνότης	Συχνότης
1. Μισθοί και ήμερομισθία
Α. Γενικά Αιτήματα
Β. Μέθοδος πληρωμής	69	95	61	74	46	68	58	71	59	79
Γ. Σχέδια Πληρωμής	2	..	2	..	4	..	4	..	1	..
Δ. Σχέδια Πληρωμής Έμφαρτυντικού Ημερομισθίου	6	6	..	1	..
Ε. 13ος ή 14ος Μισθός και 53η ή 54η έβδομος	18	..	11	..	18	..	3	..	18	..
2. Ώραι Έργασίας και Ώρέρπιν
Α. Γενικός	29	32	17	19	25	30	6	10	38	41
Β. Έβδομοδιατία Ανάπαυσης	2	..	2	..	5	..	3	..	2	..
Γ. Έρμηνεια τών όρων «ήμέρα» και «κύβ»	1	1	..	1	..
3. Άδεια και Δημόσια Άργία
Α. Έτησια Άδεια και Δημόσια Άργία	68	90	40	55	47	64	4	8	32	53
Β. Άδεια Ασθενείας	22	17	..	4	..	21	..
Γ. Άδεια διὰ Συνδικαλιστικούς Σκοπούς
4. Παροχές και Επίδοματα
Α. Υπεροφρία	24	74	16	43	18	58	1	11	11	56
Β. Επίδοματα	50	..	23	..	28	..	8	..	23	..
Γ. Έτερα Ειδικά Παροχά	12	..	2	..	22	..
5. Άλλα όφελήματα
Α. Ταμείον Πρόνοιας	47	127	28	102	22	73	10	25	35	100
Β. Φιλοδώρηματα	6	..	3	..	6	18	..
Γ. Συντάξεις	1	..	1	..	6	..	1	..	3	..
Δ. Ιατροφαρμακευτική Περίθαλψις	19	..
Ε. Τέρματισμός Άπασχολήσεως	28	..	20	..	16	..	3	..	5	..
Ζ. Έπαγγελματική Ταξινόμησις	12	..	9	..	2	..	1	..	1	..
Η. Οργανική Διάθροσις	1	..	4	..	1	..	1	..	5	..
Θ. Αναγνώρισις Συντεχνιών	3	..	8	3	..	5	..
Ι. Δάνεια εις Ύπαλληλους	6	..	1	4	..
Κ. Δοκιμαστική Περίοδος	2	..	1	..	1	..
Λ. Διαδικασίαι, Διευθετήσεις Παραπόνων	4	..	2	2	..
Μ. Παροχή Στολών	1	..
Ν. Διάφορα	20	..	19	..	12	..	4	..	1	..
ΣΥΝΟΛΟΝ	418	418	293	293	293	293	125	125	329	329

ΠΙΝΑΞ 12

Παράγραφοι 135 και 152 τής Έκθεσεως

ΕΙΔΟΣ ΚΑΙ ΣΥΧΝΟΤΗΣ ΠΑΡΑΠΟΝΩΝ (ΔΙΑΦΟΡΑΙ ΔΙΚΑΙΩΜΑΤΩΝ) ΠΑΡΑΠΕΜΦΘΕΝΤΩΝ ΕΙΣ ΤΟ ΥΠΟΥΡΓΕΙΟΝ ΔΙΑ ΜΕΣΟΛΑΒΗΣΙΝ ΚΑΤΑ ΤΑ ΕΤΗ 1969-1973

	1969 Συχνότης	1970 Συχνότης	1971 Συχνότης	1972 Συχνότης	1973 Συχνότης
1. Περιπτώσεις Παραβιάσεως (συμφωνίας ισχυρισμών) ύφιστα- μένης Συμβάσεως, εν μέρει ή εν όλω, υπό εργοδοτών	21	30	21	32	24
Α. Μισθοί/Ημερομίσθια	3	2	8	6	9
Β. Έτησια Άδεια	7	9	5	4	1
Γ. Ταμείον Προνοίας	3	5	1	5	2
Δ. Επιδόματα	8	11	7	6	9
Ε. Διάφορα				11	3
2. Περιπτώσεις Έρμηκτες Συμβάσεως (έξαιρουμένων τών περιπτώσεων Άπολύσεων)	36	20	10	14	61
Α. Μισθοί/Ημερομίσθια	8	7	2	3	13
Β. Έτησια Άδεια	2	-	-	1	1
Γ. Υπερωρία	1	1	1	2	7
Δ. Φορτίον	5	3	1	1	5
Ε. Ταμείον Προνοίας	8	2	1	2	1
Ζ. Επιδόματα	1	5	3	1	2
Η. Προσγωγή	1	-	1	1	3
Θ. Έπαγγελματική Ταξινόμηση	10	2	1	3	7
Ι. Διάφορα	4	25	7	9	24
3. Άπολύσεις	21	19	7	1	14
4. Άλλα Παράπονα Αναφερόμενα Διαρκούσης τής Συμφωνίας	1	7	1	1	1
Α. Μισθοί/Ημερομίσθια	2	-	1	-	2
Β. Έτησια Άδεια και Δημόσια άργία	4	-	3	-	1
Γ. Επιδόματα	14	12	2	-	10
Δ. Διάφορα					
ΣΥΝΟΛΟΝ	82	82	82	56	123

ΠΙΝΑΞ 13

Παράγραφος 165 της 'Εκθέσεως

ΑΝΑΦΕΡΘΕΙΣΑΙ ΕΡΓΑΤΙΚΑΙ ΔΙΑΦΟΡΑΙ ΑΠΟΛΕΣΘΕΙΣΑΙ ΕΡΓΑΣΙΜΟΙ ΗΜΕΡΑΙ ΚΑΙ ΑΡΙΘΜΟΣ ΤΩΝ ΕΙΣ ΤΑΥΤΑΣ ΜΕΤΑΣΧΟΝΤΩΝ ΕΡΓΑΤΩΝ, ΚΑΤΑ ΤΑ ΕΤΗ 1954-1973

ΕΤΟΣ	'Αριθμός εργατικών διαφορών και επηρεαζομένων εργατών		'Απεργία/ Άνταπεργία*		'Απολεσθείσαι 'Εργάσιμοι 'Ημέραι
	'Εργατικά Διαφοραί	'Επηρεαζόμενοι 'Εργάται	'Αρ.	'Επηρεαζόμενοι 'Εργάται	
1954	50	2661	24	1477	19979
1955	69	5976	16	1419	9983
1956	73	17930	23	10758	25873
1957	75	7124	39	4643	12842
1958	28	3130	15	718	4069
1959	46	2851	20	1734	6261
1960	52	27807	23	25223	27005
1961	65	7713	25	2205	21267
1962	86	8359	26	4401	21268
1963	93	32249	15	4359	36099**
1964	43	3462	5	413	2347
1965	94	8898	20	1013	1073
1966	94	25805	18	1468	2708
1967	78	12623	17	4015	19180
1968	126	21576	24	6557	42598
1979	162	34491	36	13406	17602
1970	142	34652	35	4725	5938
1971	105	37109	29	7042	23629
1972	111	29296	46	21431	142427
1973	170	15313	11	2790	12874

*Ο πίναξ δέν περιλαμβάνει απεργίας συμπαθείας.

**Είς προηγουμένης 'Εκθέσεις αι απολεσθείσαι 'Εργάσιμοι 'Ημέραι 'Επαρουσιάζονται ως 6.099 λόγω μη συμπεριληφμεως των εκ τής απεργίας διδασκάλων απολεσθεσίων 'Εργασιμων 'Ημερών (30.000).

ΑΡΕΙΣ
000

ΠΙΝΑΞ 14
Παράγραφος 165 της Έκθεσης
ΑΠΟΛΕΙΘΕΙΣΑΙ ΕΡΓΑΣΙΜΟΙ ΗΜΕΡΑΙ ΚΑΙ ΑΡΙΘΜΟΣ ΤΩΝ ΑΠΕΡΓΗΣΑΝΤΩΝ
ΕΡΓΑΤΩΝ ΚΑΤΑ ΤΑ ΕΤΗ 1954-1973

□ ΑΠΟΛΕΙΘΕΙΣΑΙ ΕΡΓΑΣΙΜΟΙ ΗΜΕΡΑΙ
▒ ΑΡ ΑΠΕΡΓΗΣΑΝΤΩΝ ΕΡΓΑΤΩΝ

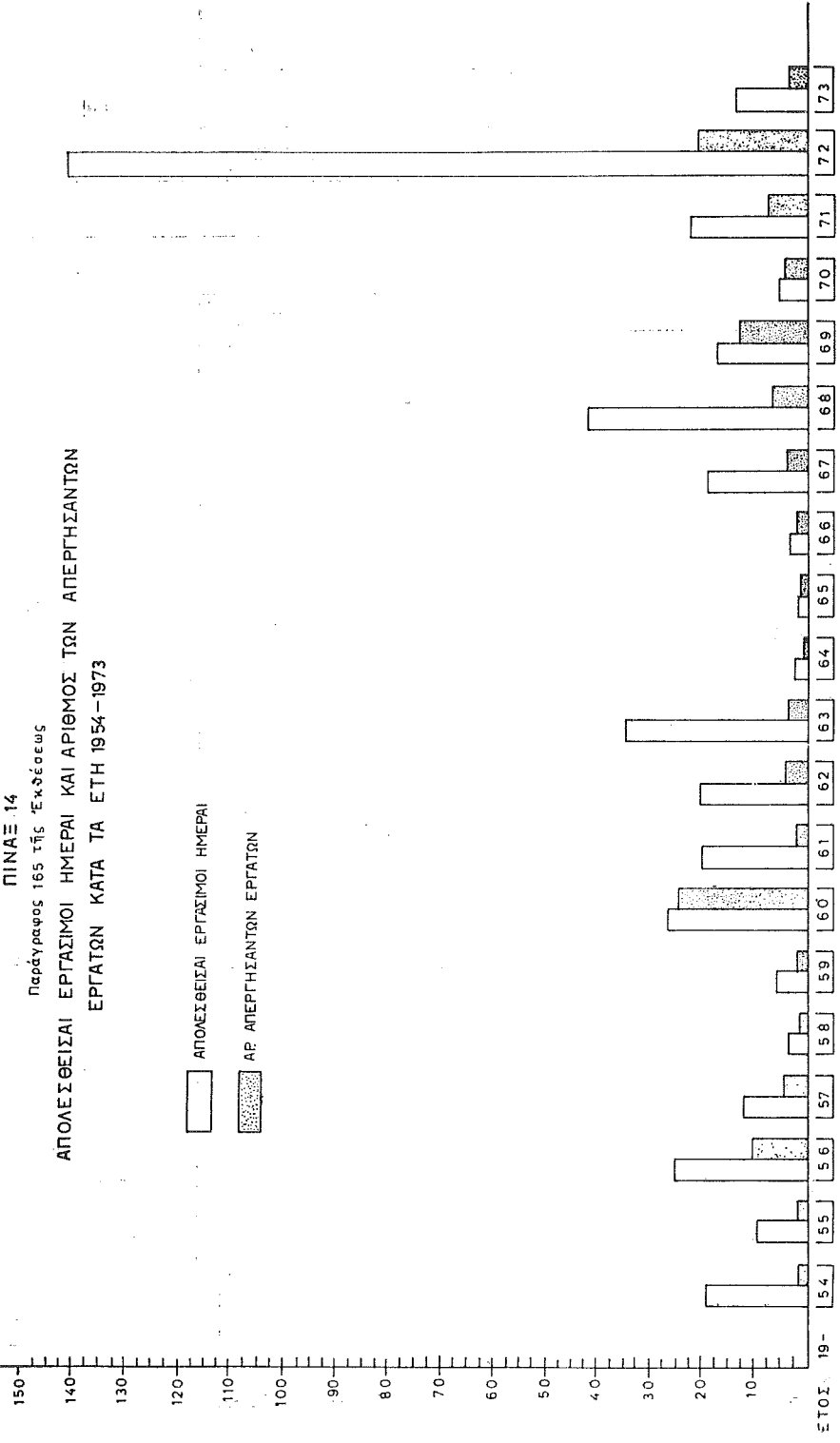

ΠΙΝΑΞ 15
 Παράγραφος 167 τής Έγκυκλίου
 ΑΝΑΦΕΡΕΙΣ ΑΙ ΕΡΓΑΤΙΚΑΙ ΔΙΑΦΟΡΑΙ ΚΑΤΑ
 ΒΙΟΜΗΧΑΝΙΚΗΝ ΔΡΑΣΤΗΡΙΟΤΗΤΑ
 ΚΑΤΑ ΤΑ ΕΤΗ 1972—1973

ΑΡ
 ΕΡΓΑΤΙΚΩΝ
 ΔΙΑΦΟΡΩΝ

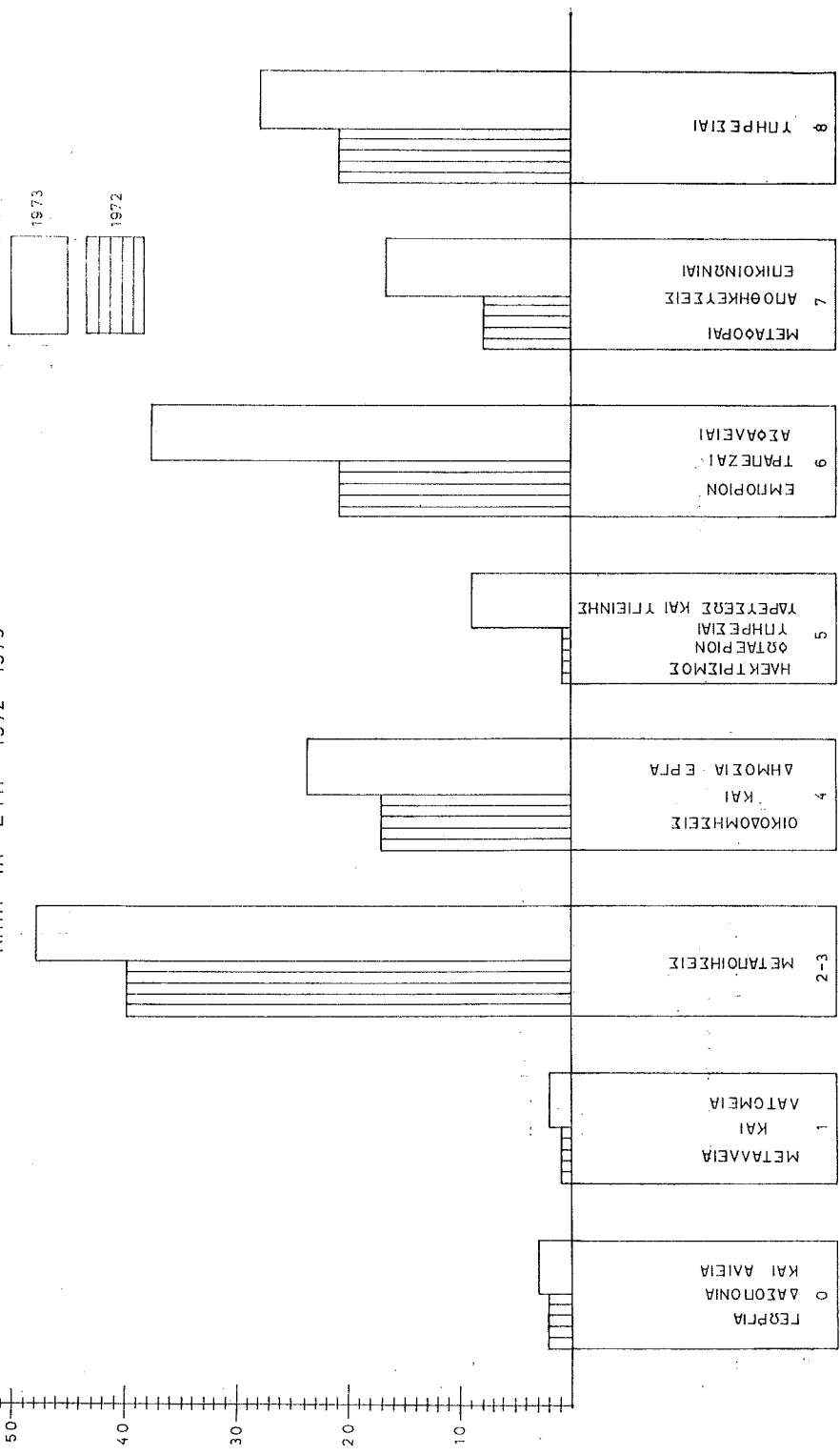

ΠΙΝΑΞ 16

Παράγραφος 168 της Έκθεσης

ΔΙΑΡΚΕΙΑ ΤΩΝ ΕΙΣ ΧΕΙΡΑΣ ΤΟΥ ΥΠΟΥΡΓΕΙΟΥ ΣΥΛΛΟΓΙΚΩΝ ΣΥΜΒΑΣΕΩΝ (ΚΑΤΑ ΒΙΟΜΗΧΑΝΙΚΗΝ ΤΑΞΙΝΟΜΗΣΙΝ) ΚΑΙ ΠΟΣΟΣΤΟΝ ΤΩΝ ΕΠΗΡΕΑΖΟΜΕΝΩΝ ΕΡΓΑΤΩ-ΥΠΑΛΛΗΛΩΝ
Δεκέμβριος 1973

Βιομηχανική Ταξινόμηση	ΔΙΑΡΚΕΙΑ								Σύνολον	% Σύνολον	% επιπλέον εργατοϋπαλλήλ.
	1 έτος										
	1 έτος	1½ έτη	2 έτη	2½ έτη	3 έτη	3½ έτη	4 έτη	4 έτη			
0 Γεωργία, Δασοπονία, Άλιεία	-	-	8	-	3	-	-	-	11	6,67	4,56
1 Μεταλλεία και Λατομεία	-	-	-	-	3	-	-	1	4	2,42	6,35
2-3 Μεταποίησης	6	3	18	2	46	-	-	-	75	45,45	33,52
4 Οικοδομήσεις	-	-	1	-	5	-	-	1	7	4,24	29,69
5 Ήλεκτρισμός, Φωτάριον και Ύπηρεσται Ύδρευσεως και Ύγεινής	-	-	-	1	3	-	-	-	4	2,42	4,31
6 Έμποριον και Τράπεζαι	2	-	8	-	29	2	-	-	41	24,85	7,77
7 Μεταφοραί, Αποθηκείσεις Έπικοινωνίαι	4	-	2	1	7	-	-	-	14	8,49	3,84
8 Ύπηρεσται	2	-	2	-	3	-	-	2	9	5,46	9,96
ΣΥΝΟΛΟΝ	14	3	39	4	99	2	4	4	165	100	100
% ΣΥΝΟΛΟΥ	8,50	1,82	23,64	2,42	60,00	1,20	2,42	2,42	100		

ΠΙΝΑΞ 17

Περίοδος 1973-75 Έκθεση

ΠΙΝΑΞ ΔΕΙΚΤΩΝ ΤΑΣ ΚΑΤΑ ΜΗΝΑ ΛΗΓΟΥΣΑΣ ΣΥΛΛΟΓΙΚΑΣ ΣΥΜΒΑΣΕΙΣ ΚΑΙ ΤΟΥΣ ΥΠΟ ΤΟΥΤΩΝ ΕΠΗΡΕΑΖΟΜΕΝΟΥΣ ΕΡΓΑΤΟΥΠΛΗΛΗΘΥΣ ΚΑΤΑ ΤΑ ΕΤΗ 1973, 1974 ΚΑΙ 1975

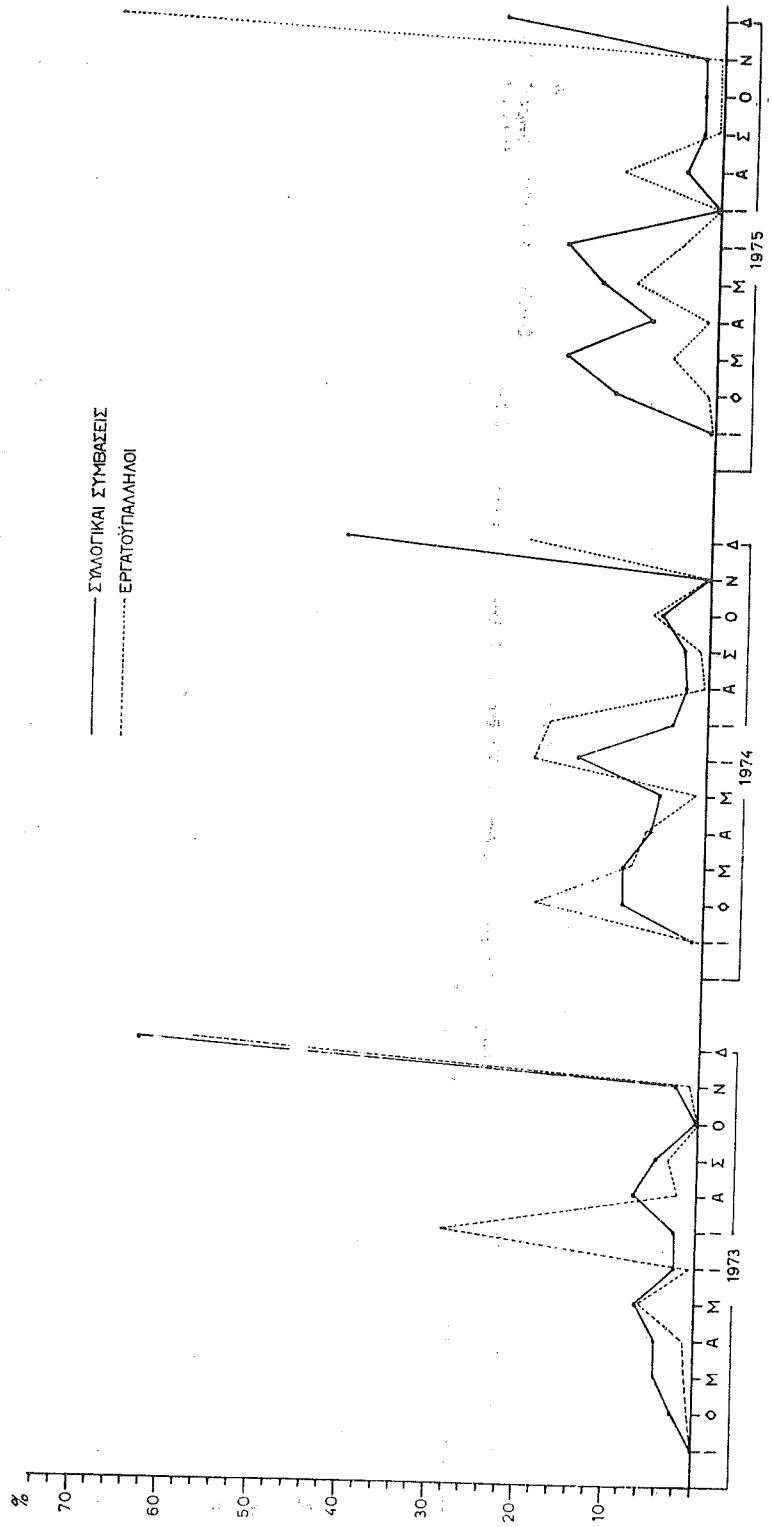

ΠΙΝΑΞ 18

Παράγραφος 194 της Έκθεσεως

ΣΥΝΔΕΣΜΟΙ ΕΡΓΟΔΟΤΩΝ ΕΓΓΕΓΡΑΜΜΕΝΟΙ ΒΑΣΕΙ ΤΟΥ ΠΕΡΙ
ΣΥΝΤΕΧΝΙΩΝ ΝΟΜΟΥ ΤΟΥ 1965

Αδφ. Αρ.	Έπωνυμία	Αριθμός Μελών (31.12.72)
1.	Παγκύπριος Σύνδεσμος Ξενοδόχων	127
2.	Σύνδεσμος Έργοδοτών Κέντρων Άναψυχής	120
3.	Σύνδεσμος Ίδιοκτητών Συνεργείων Αυτοκινήτων Λευκωσίας ..	105
4.	Σύνδεσμος Βιομηχάνων Ένδύσεως	54
5.	Σύνδεσμος Έργολάβων Ηλεκτρικών Έγκαταστάσεων ..	45
6.	Σύνδεσμος Έργοδοτών Ξυλουργικής Βιομηχανίας	38
7.	Σύνδεσμος Είσαγωγέων Αυτοκινήτων, Τράκτορ και Γεωργικών Μηχανημάτων	31
8.	Σύνδεσμος Ναυτικών Πρακτόρων Κύπρου	26
9.	Σύνδεσμος Βιομηχάνων Ύποδημάτων	23
10.	Σύνδεσμος Μεταλλουργικών Βιομηχανιών Κύπρου	22
11.	Κυπριακός Έργοδοτικός Σύνδεσμος Τραπεζιών	9
12.	Παγκλαδική Έργοδοτική Ένωσις Αυτοκινητιστών (Π.Ε.Ε.Α.)	1.107
13.	Σύνδεσμος Έργολάβων Οικοδομών Κύπρου	217
14.	Σύνδεσμος Έργοληπτών Οικοδομικών Έπιχειρήσεων Λεμεσοῦ	66
15.	Σύνδεσμος Πρατηριούχων Πετρελαιοειδών Λευκωσίας – Κυρη- νείας	54
16.	Σύνδεσμος Κινηματογραφιστών Κύπρου	36
17.	Σύνδεσμος Έκτελωνιστών-Φορτωτών Άμμοχώστου ..	36
18.	Σύνδεσμος Ίδιοκτητών Συνεργείων Άμ/στου (Σ.Ι.Σ.Α.) ..	34
19.	Σύνδεσμος Έργοληπτών Οικοδομικών Έργασιών Πάφου ..	20
20.	Σύνδεσμος Έργοδοτών Κεραμοποιίας	14
21.	Σύνδεσμος Έργοδοτών Άλιείας	10
22.	Σύνδεσμος Έκτελωνιστών – Φορτωτών Λεμεσοῦ	*
23.	Σύνδεσμος Ίδιοκτητών Κομμωτηρίων Άμμοχώστου ..	*
		<u>2.194</u>

*Ένεγράφησαν εντός τοῦ 1973.

ΠΙΝΑΞ 19

Παράγραφος 195 της Έκθεσως
ΣΥΝΤΕΧΝΙΑΙ ΕΡΓΑΤΩΝ ΕΝ ΚΥΠΡΩ 1932-1972

1932	ΠΑΛΑΙΑΙ ΣΥΝΤΕΧΝΙΑΙ Π.Ε.Ο.		ΕΛΕΥΘΕΡΑ ΣΥΝΔΙΚΑΤΑ Σ.Ε.Κ.		ΤΟΥΡΚΙΚΑΙ ΣΥΝΤΕΧΝΙΑΙ		ΣΥΝΤΕΧΝΙΑΙ ΑΝΕΞΑΡΤΗΤΟΙ Π.Ο.Α.Σ.		ΔΗΜΟΚΡΑΤΙΚΗ ΕΝΩΣΙΣ Δ.Ε.Ο.Κ.		ΑΛΛΑΙ (Περαλ. Δημοσ. Υπαλλήλων)		ΣΥΝΟΛΟΝ	
	Συμτ.	Μέλη	Συμτ.	Μέλη	Συμτ.	Μέλη	Συμτ.	Μέλη	Συμτ.	Μέλη	Συμτ.	Μέλη	Συμτ.	Μέλη
1932	1	84	-	-	-	-	-	-	-	-	-	-	1	84
1933	1	84	-	-	-	-	-	-	-	-	-	-	1	84
1934	1	84	-	-	-	-	-	-	-	-	-	-	1	84
1935	2	99	-	-	-	-	-	-	-	-	-	-	2	99
1936	5	285	-	-	-	-	-	-	-	-	-	-	5	285
1937	6	367	-	-	-	-	-	-	-	-	-	-	6	367
1938	14	772	-	-	-	-	-	-	-	-	-	-	14	772
1939	46	2544	-	-	-	-	-	-	-	-	-	-	46	2544
1940	62	3389	-	-	-	-	-	-	-	-	-	-	62	3389
1941	68	3854	-	-	-	-	-	-	-	-	-	-	68	3854
1942	73	9991	-	-	-	-	-	-	-	-	-	-	73	9991
1943	82	9507	-	-	-	-	-	-	-	-	-	-	82	9507
1944	89	10596	-	-	-	43	-	-	-	-	78	-	84	9628
1945	91	12961	25	758	7	436	-	-	-	-	75	-	122	11865
1946	87	11101	31	1032	13	843	-	-	-	-	644	-	143	15480
1947	51	11259	31	1145	15	681	-	-	-	-	641	-	144	13414
1948	33	9604	36	2641	9	640	-	-	-	-	792	-	107	13836
1949	31	9447	61	3599	7	190	-	-	-	-	695	-	89	13130
1950	32	8924	52	2625	7	160	-	-	-	-	1368	-	108	14574
1951	39	10281	54	2270	5	131	-	-	-	-	1886	-	98	13566
1952	42	12540	56	2702	6	130	-	-	-	-	2027	-	89	14708
1953	47	14427	54	2123	8	444	-	-	-	-	2368	-	118	18054
1954	48	18085	56	2882	9	477	-	-	-	-	2368	-	126	21280
1955	43	22925	67	5374	10	740	-	-	-	-	4959	-	129	26666
1956	45	27143	69	5129	16	2214	-	-	-	-	8502	-	156	39015
1957	40	30375	130	9767	16	1813	-	-	-	-	5889	-	167	42928
1958	38	31723	190	2852	15	1268	-	-	-	-	8549	-	228	52465
1959	34	33770	236	6887	8	1137	-	-	-	-	8794	-	284	56542
1960	30	35544	246	5587	36	4829	-	-	-	-	7324	-	342	65381
1961	25	36442	232	13321	38	4381	-	-	-	-	7452	-	354	65380
1962	24	37849	57	12158	37	4288	-	-	-	-	7919	-	334	64181
1963	18	37378	47	14285	38	4069	-	-	-	-	7765	-	179	64770
1964	18	36190	48	13179	39	4000	-	-	-	-	7500	-	160	66106
1965	19	36055	46	13179	48	3733	-	-	-	-	5895	-	161	61963
1966	18	35847	42	15388	48	2784	-	-	-	-	6500	-	166	61461
1967	18	35325	44	16901	36	3702	-	-	-	-	8558	-	152	66402
1968	17	34664	40	17767	22	3771	-	-	-	-	9880	-	130	67150
1969	17	35500	39	19536	15	2591	-	-	-	-	11794	-	123	67113
1970	17	36902	42	21332	13	2992	-	-	-	-	11150	-	104	74674
1971	16	38007	41	24011	14	4554	-	-	-	-	12156	-	105	80469
1972	16	39864	48	27628	13	4535	-	-	-	-	13053	-	110	87655

ΠΙΝΑΞ 21

Παράγραφος 210 της Έκθεσης

ΔΗΛΩΘΕΝΤΑ ΑΤΥΧΗΜΑΤΑ
ΚΑΤΑΝΟΜΗ ΚΑΤΑ ΒΙΟΜΗΧΑΝΙΚΗΝ ΔΡΑΣΤΗΡΙΟΤΗΤΑ 1973

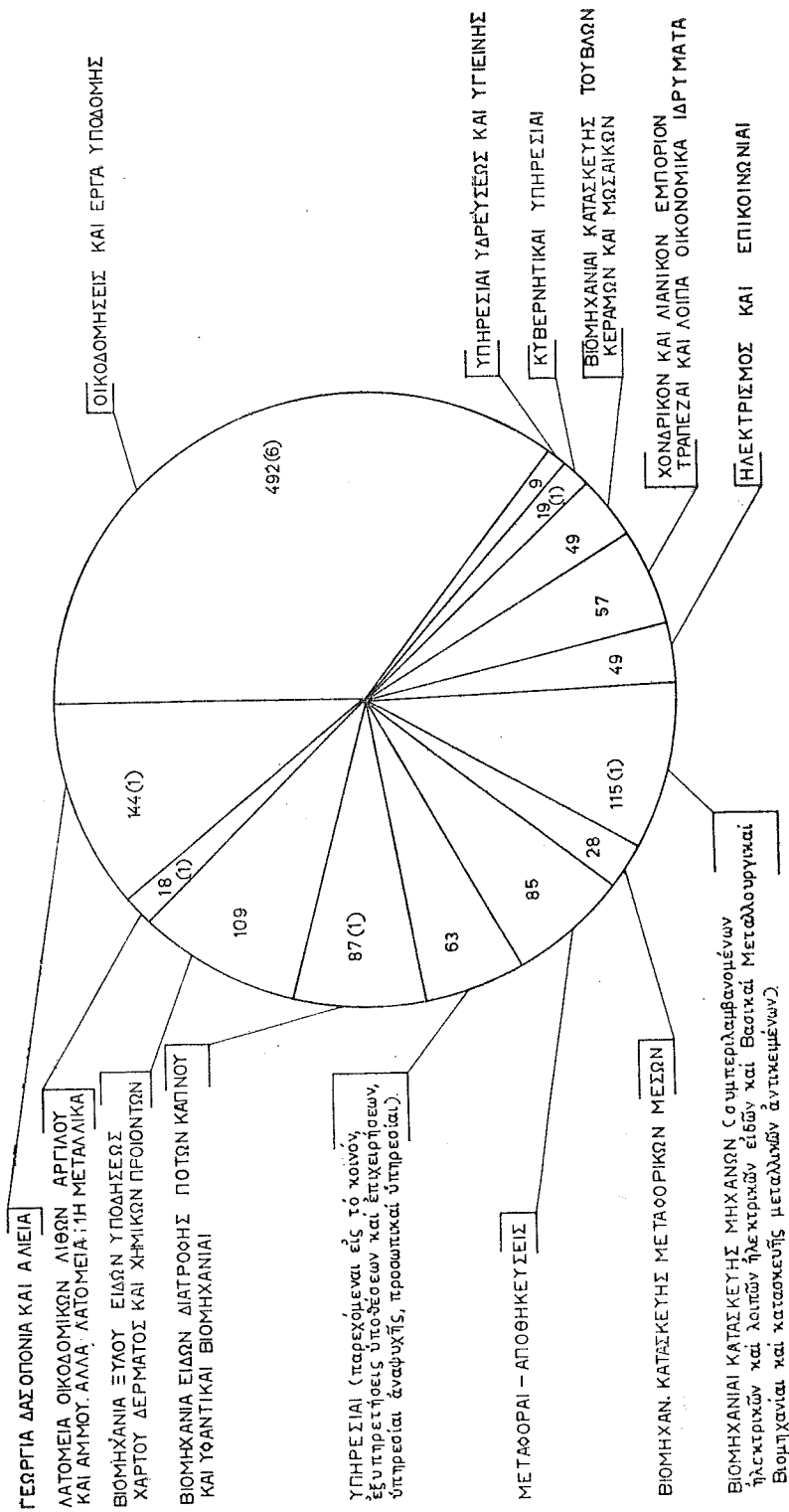

ΒΙΟΜΗΧΑΝΙΑ	Αρ. Επιχειρησθέντων Προσώπων	Άρρενες
ΓΕΩΡΓΙΑ	137	50
ΔΑΣΟΠΟΝΙΑ ΚΑΙ ΕΚΜΕΤΑΛΛΕΥΣΙΣ ΔΑΣΩΝ	7	6
ΜΕΤΑΛΛΕΙΑ	9	8
ΛΑΤΟΜΕΙΑ ΟΙΚΟΔΟΜΙΚΩΝ ΛΙΘΩΝ, ΑΡΓΙΛΟΥ & ΑΜΜΟΥ	5	5
ΑΛΛΑ ΛΑΤΟΜΕΙΑ ΜΗ ΜΕΤΑΛΛΙΚΑ	4	4
ΒΙΟΜΗΧΑΝΙΑΙ ΕΙΔΩΝ ΔΙΑΤΡΟΦΗΣ ΕΚΤΟΣ ΠΟΤΩΝ	40	21
ΒΙΟΜΗΧΑΝΙΑΙ ΠΟΤΩΝ	35	24
ΚΑΠΝΟΒΙΟΜΗΧΑΝΙΑΙ	2	1
ΥΦΑΝΤΙΚΑΙ ΒΙΟΜΗΧΑΝΙΑΙ	10	6
ΒΙΟΜΗΧΑΝΙΑΙ ΕΙΔΩΝ ΥΠΟΔΗΣΕΩΣ, ΕΙΔΩΝ ΕΝΔΥΜΑΣΙΑΣ ΚΑΙ ΔΙΑΦΟΡΩΝ ΕΙΔΩΝ ΕΞ ΥΦΑΣΜΑΤΟΣ	10	6
ΒΙΟΜ. ΞΥΛΟΥ ΚΑΙ ΦΕΛΛΟΥ, ΕΚΤΟΣ ΤΗΣ ΕΠΙΠΛΟΠΟΙΪΑΣ	22	18
ΒΙΟΜΗΧΑΝΙΑ ΕΠΙΠΛΩΝ ΚΑΙ ΕΙΔΩΝ ΕΠΙΠΛΩΣΕΩΣ	44	40
ΒΙΟΜΗΧΑΝΙΑ ΧΑΡΤΟΥ & ΚΑΤΑΣΚΕΥΗΣ ΕΙΔΩΝ ΕΚ ΧΑΡΤΟΥ	7	1
ΕΚΤΥΠΩΣΕΙΣ, ΕΚΔΟΣΕΙΣ & ΣΥΝΑΦΕΙΣ ΒΙΟΜΗΧΑΝΙΑΙ	9	6
ΒΙΟΜΗΧΑΝΙΑΙ ΔΕΡΜΑΤΟΣ, ΓΟΥΝΑΡΙΚΩΝ & ΕΙΔΩΝ ΕΚ ΔΕΡΜΑΤΟΣ & ΓΟΥΝΑΣ, ΕΚΤΟΣ ΤΩΝ ΕΙΔΩΝ ΥΠΟΔΗΣΕΩΣ & ΕΝΔΥΜΑΣΙΑΣ	3	1
ΒΙΟΜΗΧΑΝΙΑ ΕΛΑΣΤΙΚΟΥ	4	3
ΧΗΜΙΚΑΙ ΒΙΟΜΗΧΑΝΙΑΙ	9	7
ΔΙΥΛΙΣΤΗΡΙΑ ΠΕΤΡΕΛΑΙΟΥ	1	1
ΒΙΟΜ. ΜΗ ΜΕΤΑΛΛΙΚΩΝ ΟΡΥΚΤΩΝ, ΕΚΤΟΣ ΠΑΡΑΓΩΓΩΝ ΠΕΤΡΕΛΑΙΟΥ & ΑΝΘΡΑΚΟΣ	49	45
ΒΑΣΙΚΑΙ ΜΕΤΑΛΛΟΥΡΓΙΚΑΙ ΒΙΟΜΗΧΑΝΙΑΙ	11	10
ΚΑΤΑΣΚΕΥΗ ΑΝΤΙΚΕΙΜΕΝΩΝ ΕΚ ΜΕΤΑΛΛΟΥ, ΕΚΤΟΣ ΜΗΧΑΝΩΝ & ΜΕΤΑΦΟΡΙΚΟΥ ΥΛΙΚΟΥ	44	40
ΚΑΤΑΣΚΕΥΗ ΜΗΧΑΝΩΝ & ΣΥΣΚΕΥΩΝ ΕΚΤΟΣ ΤΩΝ ΗΛΕΚΤΡΙΚΩΝ	40	38
ΚΑΤΑΣΚΕΥΗ ΗΛΕΚΤΡΙΚΩΝ ΜΗΧΑΝΩΝ, ΣΥΣΚΕΥΩΝ & ΛΟΙΠΩΝ ΗΛΕΚΤΡΙΚΩΝ ΕΙΔΩΝ	4	4
ΚΑΤΑΣΚΕΥΗ ΜΕΤΑΦΟΡΙΚΩΝ ΜΕΣΩΝ	28	28
ΔΙΑΦΟΡΟΙ ΒΙΟΜΗΧΑΝΙΑΙ	16	13
ΟΙΚΟΔΟΜΗΣΕΙΣ & ΔΗΜΟΣΙΑ ΕΡΓΑ	492	475
ΗΛΕΚΤΡΙΣΜΟΣ - ΦΩΤΑΕΡΙΟΝ - ΑΤΜΟΣ	24	24
ΥΠΗΡΕΣΙΑΙ ΥΔΡΕΥΣΕΩΣ ΚΑΙ ΥΓΙΕΙΝΗΣ	9	9
ΧΟΝΔΡΙΚΟΝ ΕΜΠΟΡΙΟΝ	26	24
ΛΙΑΝΙΚΟΝ ΕΜΠΟΡΙΟΝ	28	22
ΤΡΑΠΕΖΑΙ ΚΑΙ ΑΛΛΑ ΟΙΚΟΝΟΜΙΚΑ ΙΔΡΥΜΑΤΑ	2	2
ΥΠΟΘΕΣΕΙΣ ΑΚΙΝΗΤΩΝ	1	1
ΜΕΤΑΦΟΡΑΙ	79	77
ΑΠΟΘΗΚΕΥΣΕΙΣ	6	6
ΕΠΙΚΟΙΝΩΝΙΑΙ	25	24
ΚΥΒΕΡΝΗΤΙΚΑΙ ΥΠΗΡΕΣΙΑΙ	19	17
ΥΠΗΡΕΣΙΑΙ ΠΑΡΕΧΟΜΕΝΑΙ ΕΙΣ ΤΟ ΚΟΙΝΟΝ	22	11
ΕΞΥΠΗΡΕΤΗΣΕΙΣ ΥΠΟΘΕΣΕΩΝ ΚΑΙ ΕΠΙΧΕΙΡΗΣΕΩΝ	2	2
ΥΠΗΡΕΣΙΑΙ ΑΝΑΨΥΧΗΣ	6	6
ΠΡΟΣΩΠΙΚΑΙ ΥΠΗΡΕΣΙΑΙ	33	7
Ο Λ Ι Κ Α	1324	1093

Θήκες	Ήλικία		Βαθμός τραύματος		Α Ι Τ Ι Ο Ν					
	Κάτω των 18	18 και άνω	Θανατηφόρα	Μη θανατηφόρα	Μηχανήματα	Μέσα διαμετοκμίσεως	Άλλος εξοπλισμός	Υγικά/Οδοί	Περιβάλλον εργασίας	Άλλα αίτια
87	7	130	1	136	8	12	47	24	27	19
1	-	7	-	7	1	-	-	3	3	-
1	-	9	-	9	2	-	1	2	1	3
-	-	5	1	4	1	-	-	1	1	-
-	-	4	-	4	-	1	1	1	1	-
19	6	34	-	40	13	3	2	10	10	2
11	-	35	1	34	2	4	3	8	13	5
1	-	2	-	2	1	-	-	-	1	-
4	1	9	-	10	4	-	-	2	3	1
4	1	9	-	10	5	-	3	1	1	-
4	-	22	-	22	-	8	-	4	9	1
4	10	34	-	44	29	-	4	7	2	2
6	3	4	-	7	3	1	-	-	2	1
3	1	8	-	9	5	-	-	1	-	3
2	-	3	-	3	2	-	-	-	1	-
1	-	4	-	4	2	-	-	-	2	-
2	-	9	-	9	3	2	1	2	1	-
-	-	1	-	1	-	-	1	-	-	-
4	2	47	-	49	7	6	2	16	10	8
1	5	6	-	11	3	1	3	2	2	-
4	6	38	1	43	10	1	7	17	4	5
2	2	38	-	40	9	4	8	15	4	-
-	1	3	-	4	1	-	2	1	-	-
-	1	27	-	28	3	2	10	11	1	1
3	3	13	-	16	9	-	2	1	3	1
17	45	447	6	486	29	44	130	129	122	38
-	-	24	-	24	-	2	6	4	7	5
-	-	9	-	9	-	3	1	1	3	1
2	-	26	-	26	1	2	4	6	8	5
6	-	28	-	28	-	5	4	4	11	4
-	-	2	-	2	-	-	-	-	2	-
-	1	-	-	1	-	-	-	1	-	-
2	-	79	-	79	-	17	4	18	31	9
-	-	6	-	6	2	-	-	1	2	1
1	-	25	-	25	-	1	5	8	9	2
2	-	19	1	18	-	5	1	4	5	4
11	-	22	-	22	-	2	1	6	11	2
-	-	2	-	2	-	1	-	1	-	-
-	1	5	-	6	-	-	2	2	-	2
26	2	31	-	33	-	3	-	2	24	4
231	98	1226	11	1313	155	131	255	316	338	129

ΠΙΝΑΞ 22

Παράρτηρος 211 της Έκθεσης

ΤΑΣΕΙΣ ΤΩΝ ΔΗΛΩΘΕΝΤΩΝ ΑΤΥΧΗΜΑΤΩΝ
1963 - 1973

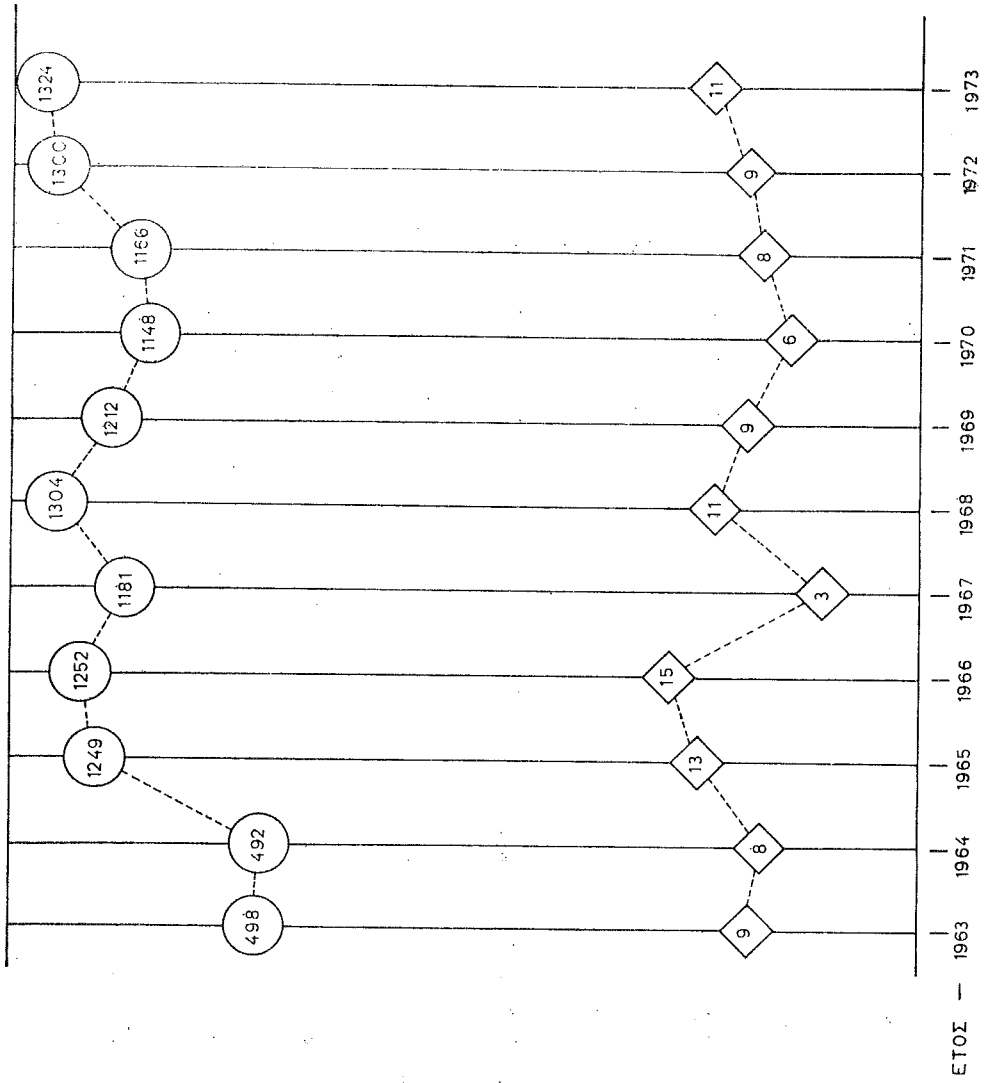

ΑΡΙΘΜΟΣ
ΔΗΛΩΘΕΝΤΩΝ
ΑΤΥΧΗΜΑΤΩΝ

ΑΡΙΘΜΟΣ
ΘΑΝΑΤΟΦΟΡΩΝ
ΑΤΥΧΗΜΑΤΩΝ

ΠΙΝΑΞ 23

Παράγραφος 212 της Έκθέσεως
 ΑΝΑΛΥΣΙΣ ΑΤΥΧΗΜΑΤΩΝ ΚΑΤ' ΑΙΤΙΟΝ
 1973

12% Μηχανήματα (μεταλλουργικά, ξυλουργικά και άλλα) *****
10% Μεταφοραί *****
19% Άλλος εξοπλισμός (συμπεριλαμβανομένων εργαλείων χειρός, σκαλών, ίκρωμάτων κ.ά.) *****
24% Ύλικά, Ούσιαι (συμπεριλαμβανομένων κόνεων, αερίων, υγρών και χημικών ουσιών, ακτινοβολιών, πιπτόντων αντικειμένων και άλλων υλικών και ουσιών μη δηλωθέντων άλλαχου) *****
25% Περιβάλλον Έργασίας (συμπεριλαμβανομένων ύπαιθρίων, κλειστών χώρων και άλλων) *****
10% Άλλα αίτια μη δηλωθέντα άλλαχου (συμπεριλαμβανομένων ζώντων ζώων) *****

ΠΙΝΑΞ 24

Παράγραφος 222 της Έκθέσεως
 ΕΒΔΟΜΑΔΙΑΙΟΝ ΥΨΟΣ ΕΙΣΦΟΡΩΝ ΚΑΤΑΒΑΛΛΟΜΕΝΩΝ
 ΑΠΟ ΤΗΣ 1.1.73

Περίοδος Ισχύος	Υπό και έν σχέσει πρὸς μισθωτὸν			Υπὸ αὐτοτελῶς ἐργαζομένου ἢ προαιρετικῶς ἠσφαλισμένου (δ)
	Μισθωτὸς (α)	Έργοδότης (β)	Πάγιον Ταμείον τῆς Δημοκρατίας (γ)	
1.1.73-6.1.74	215 μιλς	215 μιλς	215 μιλς	410 μιλς
7.1.74 καὶ έντεϋθεν	250 μιλς	250 μιλς	250 μιλς	470 μιλς

ΠΙΝΑΞ 25

Παράγραφος 225 τής Έκθέσεως

ΠΡΟΫΠΟΘΕΣΕΙΣ ΕΙΣΦΟΡΩΝ ΔΙΑ ΤΑΣ ΠΑΡΟΧΑΣ ΤΑΣ ΠΡΟΒΛΕΠΟΜΕΝΑΣ ΥΠΟ ΤΟΥ ΠΕΡΙ ΚΟΙΝΩΝΙΚΩΝ ΑΣΦΑΛΙΣΕΩΝ ΝΟΜΟΥ

1. Αί προϋποθέσεις εισφορᾶς καθ' ὅσον ἀφορᾶ εἰς τὰ ἐπιδόματα ἀσθενείας καὶ ἀνεργίας, τὸ βοήθημα τοκετοῦ καὶ τὸ βοήθημα κηδείας εἶναι αἱ ἀκόλουθοι:

- (α) ὅτι κατεβλήθησαν ὑπὸ τοῦ ἠσφαλισμένου εἰκοσιῆς τοῦλάχιστον εισφοραὶ καὶ
- (β) ὅτι κατεβλήθησαν ὑπ' αὐτοῦ ἢ ἐπιστώθησαν ὑπὲρ αὐτοῦ εἴκοσι τοῦλάχιστον εισφοραὶ διὰ τὸ τελευταῖον ἔτος εισφορῶν πρὸ τῆς ἐνάρξεως τοῦ ἔτους παροχῶν, ὅπερ περιλαμβάνει τὴν ἡμερομηνίαν καθ' ἣν ἀπαιτεῖται ὅπως πληρωθῶσιν αἱ προϋποθέσεις εισφορᾶς.

2. Αἱ προϋποθέσεις εισφορᾶς καθ' ὅσον ἀφορᾶ εἰς τὸ ἐπίδομα μητρότητος εἶναι αἱ ἀκόλουθοι:

- (α) ὅτι κατεβλήθησαν ὑπὸ τῆς ἠσφαλισμένης ἑκατὸν πενήκοντα ἕξ τοῦλάχιστον εισφοραὶ καὶ
- (β) ὅτι κατεβλήθησαν ὑπ' αὐτῆς ἢ ἐπιστώθησαν ὑπὲρ αὐτῆς εἴκοσι τοῦλάχιστον εισφοραὶ ἀναφορικῶς πρὸς τὰς πενήκοντα δύο ἑβδομάδας τὰς ἀμέσως προηγουμένας τῆς περιόδου δι' ἣν εἶναι καταβλητέον τὸ ἐπίδομα.

3. Αἱ προϋποθέσεις εισφορᾶς καθ' ὅσον ἀφορᾶ εἰς τὸ βοήθημα γάμου, τὴν σύνταξιν χρείας, καὶ τὴν σύνταξιν γήρατος εἶναι αἱ ἀκόλουθοι:

- (α) ὅτι κατεβλήθησαν ὑπὸ τοῦ ἠσφαλισμένου ἑκατὸν πενήκοντα ἕξ τοῦλάχιστον εισφοραὶ καὶ
- (β) ὅτι ὁ ἐτήσιος μέσος ὄρος τῶν ὑπ' αὐτοῦ καταβληθειῶν ἢ ὑπὲρ αὐτοῦ πιστωθειῶν εισφορῶν διὰ τὴν περίοδον—
 - (i) ἣτις ἀρχεται τὴν 5ην Ὀκτωβρίου 1964, ἢ ἐὰν συνεπλήρωσε τὴν ἡλικίαν τῶν δεκαῆξ ἑτῶν μετὰ τὴν 5ην Ὀκτωβρίου 1964, τὴν πρώτην ἡμέραν τοῦ ἔτους εισφορῶν ἐν ᾧ συνεπλήρωσε τὴν ἡλικίαν ταύτην· καὶ
 - (ii) λήγει τὴν τελευταίαν ἡμέραν τοῦ τελευταίου ἔτους εισφορῶν πρὸ τῆς ἐνάρξεως τοῦ ἔτους εισφορῶν, ὅπερ περιλαμβάνει τὴν σχετικὴν ἡμερομηνίαν,

δὲν εἶναι ἕλασσον τῶν εἴκοσι:

Νοεῖται ὅτι διὰ τοὺς σκοποὺς τῆς ὑποπαραγράφου (β):

- (i) ὡσάκις εισφορὰ καταβληθεῖσα ὑπὸ ἠσφαλισμένου ἢ πιστωθεῖσα ὑπὲρ αὐτοῦ πρὸ τῆς 5ης Ὀκτωβρίου 1964, ὑπολογίζεται δυνάμει τοῦ ἑδαφίου (3) τοῦ ἄρθρου 12, ὁ ἐτήσιος μέσος ὄρος τῶν ὑπ' αὐτοῦ καταβληθειῶν ἢ ὑπὲρ αὐτοῦ πιστωθειῶν εισφορῶν θὰ ἀναφέρεται εἰς περίοδον ἀρχομένην τὴν πρώτην ἡμέραν τοῦ ἔτους

είσφορῶν, ὅπερ περιλαμβάνει τὴν οὕτως ὑπολογιζομένην πρώτην εἰσφορὰν καὶ λήγουσαν τὴν τελευταίαν ἡμέραν τοῦ τελευταίου συμπεριλαμβανομένου ἔτους εἰσφορῶν πρὸ τῆς σχετικῆς ἡμερομηνίας.

- (ii) ὁ ἐτήσιος μέσος ὄρος εἰσφορῶν εἰς τὴν περίπτωσιν συντάξεως χηρείας, ἐὰν ὁ ἀποβιώσας σύζυγος ἐδικαιοῦτο κατὰ τὸν χρόνον τοῦ θανάτου αὐτοῦ εἰς σύνταξιν γήρατος ἢ θὰ ἐδικαιοῦτο οὕτω, ἐὰν εἶχε προβάλει πρὸς τοῦτο ἀπαίτησιν, εἶναι ὁ ἐξευρεθεὶς δυνάμει τῆς ὡς εἴρηται ὑποπαραγράφου (β) διὰ τοὺς σκοποὺς τῆς συντάξεως γήρατος τοῦ θανόντος συζύγου.

4. Αἱ προϋποθέσεις εἰσφορᾶς καθ' ὅσον ἀφορᾷ εἰς τὴν σύνταξιν ἀνικανότητος εἶναι αἱ ἀκόλουθοι:

- (α) ὅτι κατεβλήθησαν ὑπὸ τοῦ ἠσφαλισμένου ἑκατὸν πενήτηκοντα ἕξ τοῦλάχιστον εἰσφοραὶ·
- (β) ὅτι κατεβλήθησαν ὑπ' αὐτοῦ ἢ ἐπιστώθησαν ὑπὲρ αὐτοῦ τοῦλάχιστον εἴκοσι εἰσφοραὶ ἀναφορικῶς πρὸς τὸ τελευταῖον συμπεπληρωμένον ἔτος εἰσφορῶν πρὸ τῆς σχετικῆς ἡμερομηνίας· καὶ
- (γ) ὅτι ὁ ἐτήσιος μέσος ὄρος τῶν ὑπ' αὐτοῦ καταβληθεισῶν ἢ ὑπὲρ αὐτοῦ πιστωθεισῶν εἰσφορῶν διὰ τὴν περίοδον:—
- (i) ἦτις ἀρχεταὶ τὴν 5ην Ὀκτωβρίου 1964 ἢ ἐὰν συνεπλήρωσε τὴν ἡλικίαν τῶν δεκαῆξ ἐτῶν μετὰ τὴν 5ην Ὀκτωβρίου 1964, τὴν πρώτην ἡμέραν τοῦ ἔτους εἰσφορῶν ἐν ᾧ συνεπλήρωσε τὴν ἡλικίαν ταύτην· καὶ
- (ii) λήγει τὴν τελευταίαν ἡμέραν τοῦ τελευταίου συμπεπληρωμένου ἔτους εἰσφορῶν πρὸ τῆς ἐνάρξεως τοῦ ἔτους εἰσφορῶν, ὅπερ περιλαμβάνει τὴν σχετικὴν ἡμερομηνίαν,

δὲν εἶναι ἔλασσον τῶν εἴκοσι:

Νοεῖται ὅτι διὰ τοὺς σκοποὺς τῆς ὑποπαραγράφου (γ) ὡσάκις εἰσφορὰ καταβληθεῖσα ὑπὸ ἠσφαλισμένου ἢ πιστωθεῖσα ὑπὲρ αὐτοῦ πρὸ τῆς 5ης Ὀκτωβρίου 1964, ὑπολογίζεται δυνάμει τοῦ ἐδαφίου (3) τοῦ ἀρθροῦ 12, ὁ ἐτήσιος μέσος ὄρος τῶν ὑπ' αὐτοῦ καταβληθεισῶν ἢ ὑπὲρ αὐτοῦ πιστωθεισῶν εἰσφορῶν θὰ ἀναφέρηται εἰς περίοδον ἀρχομένην τὴν πρώτην ἡμέραν τοῦ ἔτους εἰσφορῶν, ὅπερ περιλαμβάνει τὴν οὕτως ὑπολογιζομένην πρώτην εἰσφορὰν καὶ λήγουσαν τὴν τελευταίαν ἡμέραν τοῦ τελευταίου συμπεπληρωμένου ἔτους εἰσφορῶν πρὸ τῆς σχετικῆς ἡμερομηνίας.

ΠΙΝΑΞ 26

Παράγραφος 225 τής Έκθέσεως

ΥΨΟΣ Ή ΠΟΣΟΝ ΠΑΡΟΧΗΣ ΚΑΤΑΒΑΛΛΟΜΕΝΟΝ ΑΠΟ ΤΗΣ 1.1.1973
Μέρος Ι. ΠΑΡΟΧΑΙ ΠΛΗΝ ΕΚΕΙΝΩΝ ΛΟΓΩ ΕΠΑΓΓΕΛΜΑΤΙΚΩΝ ΒΛΑΒΩΝ

Είδος Παροχής	ΥΨΟΣ Ή ΠΟΣΟΝ						
	Αριθμός ή έτησιος μέσος όρος τών καταβληθεισών ή πιστωθεισών εισφορών διά τούς σκοπούς τής σχετικής προϋποθέσεως εισφοράς τής άφορώσης εις καταβληθείσας ή πιστωθείσας εισφοράς.						
	50 £ μιλς	45-49 £ μιλς	40-44 £ μιλς	35-39 £ μιλς	30-34 £ μιλς	25-29 £ μιλς	20-24 £ μιλς
Έπίδομα μητρότητας	3.000	2.820	2.520	2.220	1.920	1.620	1.320
Έπίδομα άσθενείας							
Έπίδομα άνεργίας							
Έπίδομα όρφανίας	2.500	-	-	-	-	-	-
Βοήθημα γάμου	15.000	14.100	12.600	11.100	9.600	8.100	6.600
Βοήθημα τοκετού	10.000	9.400	8.400	7.400	6.400	5.400	4.400
Βοήθημα κηδείας	15.000	14.100	12.600	11.100	9.600	8.100	6.600
Αύξησης παροχής διά:-							
(α) ένα εξαρτώμενον	1.200	1.130	1.010	0.890	0.770	0.650	0.530
(β) δύο εξαρτωμένους	1.600	1.505	1.345	1.185	1.025	0.865	0.705
(γ) τρεις ή πλείονας εξαρτωμένους	2.000	1.880	1.680	1.480	1.280	1.080	0.880

Μέρος ΙΙ. ΕΒΔΟΜΑΔΙΑΙΟΝ ΥΨΟΣ ΣΥΝΤΑΞΕΩΣ ΧΗΡΕΙΑΣ, ΣΥΝΤΑΞΕΩΣ ΓΗΡΑΤΟΣ ΚΑΙ ΣΥΝΤΑΞΕΩΣ ΑΝΙΚΑΝΟΤΗΤΟΣ

Είδος Παροχής	ΕΒΔΟΜΑΔΙΑΙΟΝ ΥΨΟΣ						
	Έτήσιος μέσος όρος καταβληθεισών ή πιστωθεισών εισφορών διά τούς σκοπούς τής σχετικής προϋποθέσεως εισφοράς τής άφορώσης εις τόν έτήσιον μέσον όρον.						
	50 £ μιλς	45-49 £ μιλς	40-44 £ μιλς	35-39 £ μιλς	30-34 £ μιλς	25-29 £ μιλς	20-24 £ μιλς
Σύνταξις χηρείας							
Σύνταξις γήρατος	3.000	2.820	2.520	2.220	1.920	1.620	1.320
Σύνταξις άνικανότητας							
Αύξησης παροχής διά:-							
(α) ένα εξαρτώμενον	1.200	1.130	1.010	0.890	0.770	0.650	0.530
(β) δύο εξαρτωμένους	1.800	1.690	1.510	1.330	1.150	0.970	0.790
(γ) τρεις ή πλείονας εξαρτωμένους	2.400	2.255	2.015	1.775	1.535	1.295	1.055

ΠΙΝΑΞ 27

Παράρτημα 225 της Έκθεσης

ΣΥΓΚΡΙΤΙΚΟΣ ΠΙΝΑΞ ΔΕΙΚΝΩΝ ΤΑΣ ΥΠΟΒΛΗΘΕΙΣΑΣ ΑΠΑΙΤΗΣΕΙΣ ΜΗΝΙΑΙΩΣ ΚΑΤΑ ΤΑ ΕΤΗ 1972 & 1973

ΜΗΝ	Παροχή λόγω άνεργίας		Βοήθεια τοκετού		Έπιδομα μητρότητας		Βοήθεια κηδείας		Βοήθεια γάμου		Σύνταξις χρήσιμης		Σύνταξις γένητος άνικανότητας		Παροχή λόγω άρρωστας σωματικής βλάβης		Παροχή λόγω άνικανότητας θανάτου									
	1972	1973	1972	1973	1972	1973	1972	1973	1972	1973	1972	1973	1972	1973	1972	1973	1972	1973								
Ιανουάριος	2167	2066	605	629	491	588	97	88	168	170	86	53	122	115	335	366	-	334	2	2	149	129	20	20	3	3
Φεβρουάριος	2180	2136	374	556	408	481	69	77	148	161	37	26	104	106	191	208	-	194	-	2	123	128	18	9	1	3
Μάρτιος	1871	1875	447	729	403	496	66	70	131	111	20	30	87	68	182	211	-	103	2	1	148	116	24	4	3	1
Απρίλιος	1496	1511	391	457	378	515	64	70	130	138	9	25	91	78	178	205	-	60	2	3	112	129	13	8	1	1
Μάιος	1421	2093	538	1007	541	654	103	114	118	118	28	25	76	85	229	211	-	52	1	1	141	167	21	15	5	5
Ιούνιος	1124	1628	659	785	380	525	87	81	91	115	37	85	48	77	130	186	-	40	3	1	162	150	19	15	-	2
Ιούλιος	2127	3014	377	653	587	630	111	95	111	94	74	130	81	62	208	164	-	47	1	-	174	149	14	15	1	4
Αύγουστος	2134	5109	323	832	390	680	75	95	82	161	58	134	62	104	127	201	-	30	2	-	146	162	12	18	3	2
Σεπτέμβριος	2047	4470	483	653	405	566	88	83	110	105	73	166	69	82	168	215	-	52	1	-	119	143	23	16	2	3
Οκτώβριος	2237	3822	461	660	486	546	92	66	110	116	146	175	64	78	318	284	-	27	2	-	192	105	25	9	1	1
Νοέμβριος	1033	3554	595	623	468	640	68	88	102	135	85	186	75	87	205	253	-	48	2	1	146	164	17	22	3	3
Δεκέμβριος	1168	2462	460	659	407	481	67	66	110	125	72	91	82	82	224	207	-	38	1	2	123	122	11	23	3	2
ΟΛΙΚΑ	21005	33740	5713	8243	5344	6802	987	993	1411	1549	725	1126	961	1024	2495	2711	-	1025	19	13	1735	1664	217	174	26	30

ΠΙΝΑΞ 28

Παράγραφος 225 της 'Εκθέσεως

ΣΥΓΚΡΙΤΙΚΟΣ ΠΙΝΑΞ ΔΕΙΚΝΥΩΝ ΤΑ ΠΟΣΑ ΤΑ ΠΛΗΡΩΘΕΝΤΑ ΜΗΝΙΑΙΩΣ ΔΙΑ ΠΑΡΟΧΑΣ (ΠΛΗΗ ΤΩΝ ΛΟΓΩ ΑΤΥΧΗΜΑΤΩΝ) ΚΑΤΑ ΤΑ ΕΤΗ 1972 ΚΑΙ 1973

ΜΗΝ	Παροχή λόγω άμεργίας		Παροχή λόγω ασθενείας		Παροχή λόγω τοκετού		'Επίδομα μητρότητας		Βοήθεια κηδεύσεως		Βοήθεια γάμου		Σύνταξις Χηρείας		Σύνταξις Υήρατος		Σύνταξις άδικανότητας όρφανίας				
	1972	1973	1972	1973	1972	1973	1972	1973	1972	1973	1972	1973	1972	1973	1972	1973	1972	1973			
'Ιανουάριος	5331	6078	2818	3869	1922	2353	677	956	1324	1234	406	191	39521	69417	242005	387317	-	-	781	822	
Φεβρουάριος	7695	8894	3883	5778	1703	4166	812	1060	2071	2120	290	396	40559	71562	245149	394741	-	-	24	1094	643
Μάρτιος	8116	11861	3937	7725	2327	4433	1094	1172	2223	1747	190	257	41681	72826	246787	394115	-	-	194	527	812
'Απρίλιος	5813	7929	3905	9102	1692	5110	706	1605	927	2154	41	330	41407	73751	244847	393760	-	-	515	824	885
Μάϊος	4568	10701	4541	10036	2470	5788	896	1451	1894	1805	204	169	42574	74109	247285	395210	-	-	845	432	754
'Ιούνιος	4126	8082	3699	9549	2270	4777	1095	1516	958	1661	211	590	42633	75457	245820	395359	-	-	2206	567	1066
'Ιούλιος	4818	9765	3327	12853	2134	5902	1007	1526	744	1173	373	1230	42833	75384	247550	395994	-	-	5875	583	941
Αύγουστος	7060	20912	4222	8018	2200	6127	1117	1519	665	1758	442	1420	43337	77915	249155	400094	-	-	801	535	633
Σεπτέμβριος	7293	22474	3864	10090	2119	4994	1373	1505	2322	1740	483	1031	44410	78780	249156	401922	-	-	2768	156	704
'Οκτώβριος	5880	19760	3988	11932	1995	4914	1225	1847	1162	1329	554	1982	44395	79839	249342	403921	-	-	1785	803	870
Νοέμβριος	4159	14410	3548	11030	2227	5536	966	1353	1064	1656	501	1334	45173	80355	254315	405778	-	-	2506	684	685
Δεκέμβριος	4410	13340	2882	8815	1883	7704	826	1293	620	1613	465	717	45518	80718	252989	405633	-	-	5479	504	775
ΟΛΙΚΑ	69269	154206	44614	108797	24942	61804	11794	16803	15974	19990	4160	9647	514041	910113	2974400	4773844	-	-	22998	7490	9590

ΠΙΝΑΞ 29

Παράγραφος 225 τής Έκθέσεως

ΣΥΓΚΡΙΤΙΚΟΣ ΠΙΝΑΞ ΔΕΙΚΝΥΩΝ ΤΑ ΠΟΣΑ ΤΑ ΠΛΗΡΩΘΕΝΤΑ ΜΗΝΙ-
ΑΙΩΣ ΔΙΑ ΠΑΡΟΧΑΣ ΛΟΓΩ ΑΤΥΧΗΜΑΤΩΝ ΚΑΤΑ ΤΑ ΕΤΗ 1972 ΚΑΙ 1973

ΜΗΝ	Παροχή λόγω σωματικής βλάβης		Παροχή λόγω άνπηρίας		Παροχή λόγω θανάτου	
	1972	1973	1972	1973	1972	1973
	£	£	£	£	£	£
Ίανουάριος	2568	3177	4357	4637	2651	3661
Φεβρουάριος	3330	2571	3655	4420	2598	3724
Μάρτιος	3008	4880	2920	4584	2939	3669
Άπρίλιος	2482	4116	2756	4938	2913	3714
Μάιος	2598	3338	3270	7312	2968	3741
Ίούνιος	2419	3179	3296	11186	2844	3863
Ίούλιος	2867	3724	3377	7210	2841	3784
Αύγουστος	2878	3956	2599	8190	2752	4075
Σεπτέμβριος	3159	3716	2486	5968	2919	4092
Όκτώβριος	2805	3279	2886	5889	2910	4358
Νοέμβριος	3357	4140	3170	5239	2920	4924
Δεκέμβριος	2785	3236	2667	6419	2951	4292
ΟΛΙΚΑ	34256	43312	37439	75992	34206	47897

ΠΙΝΑΞ 30

Παράγραφος 225 τής Έκθέσεως

ΥΨΟΣ Ή ΠΟΣΟΝ ΠΑΡΟΧΩΝ ΛΟΓΩ ΕΠΑΓΓΕΛΜΑΤΙΚΩΝ ΒΛΑΒΩΝ
ΚΑΤΑΒΑΛΛΟΜΕΝΟΝ ΑΠΟ ΤΗΣ 1.1.73
ΜΕΡΟΣ Ι. ΕΒΔΟΜΑΔΙΑΙΟΝ ΥΨΟΣ ΕΠΙΔΟΜΑΤΟΣ ΣΩΜΑΤΙΚΗΣ
ΒΛΑΒΗΣ ΚΑΙ ΠΑΡΟΧΩΝ ΛΟΓΩ ΘΑΝΑΤΟΥ

Είδος Παροχής	Βασικόν	Αύξησης δι' ένα εξαρτώμενον	Αύξησης δια δύο εξαρτωμένους	Αύξησης δια πλείονας των δύο εξαρτωμένων
Έπίδομα σωματικής βλάβης	£ μιλς 4.000	£ μιλς 1.200	£ μιλς 1.600	£ μιλς 2.000
Παροχαί λόγω θανάτου:-				
(I) Σύνταξις χήρας	4.000	1.200	1.800	2.400
(II) Σύνταξις χήρου	4.000	1.200	1.800	2.400
(III) Σύνταξις γονέως	2.000	-	-	-

ΜΕΡΟΣ ΙΙ. ΠΟΣΑ ΒΟΗΘΗΜΑΤΟΣ ΑΝΑΠΗΡΙΑΣ

Βαθμός αναπηρίας	Ποσόν βοηθήματος
%	£ μιλς
10	145.000
11	160.000
12	174.000
13	189.000
14	203.000
15	218.000
16	232.000
17	247.000
18	262.000
19	276.000

ΜΕΡΟΣ ΙΙΙ. ΕΒΔΟΜΑΔΙΑΙΟΝ ΥΨΟΣ ΣΥΝΤΑΞΕΩΣ ΑΝΑΠΗΡΙΑΣ

Βαθμός αναπηρίας	Βασικόν	Αύξησης δι' ένα εξαρτώμενον	Αύξησης δια δύο εξαρτωμένους	Αύξησης δια πλείονας των δύο εξαρτωμένων
%	£ μιλς	£ μιλς	£ μιλς	£ μιλς
100	4.000	1.200	1.600	2.000
90	3.600	1.080	1.440	1.800
80	3.200	0.960	1.280	1.600
70	2.800	0.840	1.120	1.400
60	2.400	0.720	0.960	1.200
50	2.000	0.600	0.800	1.000
40	1.600	0.480	0.640	0.800
30	1.200	0.360	0.480	0.600
20	0.800	0.240	0.320	0.400

ΠΙΝΑΞ 31

Παράρτημα 225 της Έκθεσης

ΑΠΑΙΤΗΣΕΙΣ ΔΙΑ ΣΩΜΑΤΙΚΗ ΒΛΑΒΗ (ΠΡΟΣΩΡΙΝΗ ΑΝΙΚΑΝΟΤΗΣ)

ΔΙΕΥΘΕΤΗΘΕΙΣΑΙ ΚΑΤΑ ΤΟ ΕΤΟΣ 1973

Κατηγορία και Κλάσεις	'Ολικός αριθμός δηλωθέντων		'Ολικός αριθμός διευθετηθέντων		'Ολικός αριθμός απειρησθέντων		'Αριθμός απειρησθέντων προσώπων		'Αριθμός απειρησθέντων προσώπων		'Αριθμός απειρησθέντων προσώπων		'Αριθμός απειρησθέντων προσώπων		'Αριθμός απειρησθέντων προσώπων		'Αριθμός απειρησθέντων προσώπων	
	Αριθμός απειρησθέντων	Πληρωθέντα ποσά	Αριθμός απειρησθέντων	Πληρωθέντα ποσά	Αριθμός απειρησθέντων	Πληρωθέντα ποσά	Αριθμός απειρησθέντων	Πληρωθέντα ποσά	Αριθμός απειρησθέντων	Πληρωθέντα ποσά	Αριθμός απειρησθέντων	Πληρωθέντα ποσά	Αριθμός απειρησθέντων	Πληρωθέντα ποσά	Αριθμός απειρησθέντων	Πληρωθέντα ποσά	Αριθμός απειρησθέντων	Πληρωθέντα ποσά
ΒΙΟΜΗΧΑΝΙΑ	1385	1254	1066	188	1121	951	170	47289	42579	22735	205	133	115	18	7508	6774	5169	955
0 ΟΛΙΚΑ	1385	1254	1066	188	1121	951	170	47289	42579	22735	205	133	115	18	7508	6774	5169	955
0 ΓΕΩΡΓΙΑ, ΔΑΣΗ ΚΑΙ ΑΛΙΕΙΑ	135	126	69	57	120	65	55	6382	5894	3997	030	6	4	2	248	130	176	870
01 Γεωργία	122	118	63	55	113	59	54	5929	5486	3713	160	5	4	1	213	198	155	535
02 Δασοπονία και εκμετάλλευσις δασών	13	7	5	2	6	5	1	173	155	146	005	1	-	1	35	32	21	335
04 Άλιεα	-	1	1	-	1	1	-	280	253	137	865	-	-	-	-	-	-	-
1 ΟΡΥΧΕΙΑ ΚΑΙ ΛΑΤΟΜΕΙΑ	42	41	40	1	39	38	1	3259	2825	2388	610	2	2	-	166	160	105	665
12 Ώρυχεία μετάλλων	33	31	30	1	30	29	1	2589	2182	1885	005	1	1	-	40	37	32	065
14 Λατομεία οικοδομικών λίθων, άργιλου και άμιου	6	7	7	-	7	7	-	645	624	485	940	-	-	-	-	-	-	-
19 Άλλα λατομεία	3	3	3	-	2	2	-	25	19	17	665	1	1	-	126	123	73	600
2-3 ΜΕΤΑΠΟΙΗΣΙΣ	352	330	270	60	303	245	58	10483	9201	6860	805	27	25	2	1185	1110	861	130
20 Βιομηχανία ειδών διατροφής (έκτος ποτών)	29	30	18	12	30	18	12	1325	1191	930	405	-	-	-	-	-	-	-
21 Βιομηχανία ποτών	36	38	29	9	34	26	8	1028	854	641	625	4	3	1	306	284	186	065
22 Βιομηχανία τυγάρων	2	2	1	1	2	1	1	23	17	12	665	-	-	-	-	-	-	-
23 Ύφαντικά βιομηχανία	10	10	6	4	9	5	4	366	330	219	505	1	1	-	38	35	23	335

Κατηγορία και Κάθετος	Βιομηχανικά ατυχήματα										'Ατυχήματα επισημάνονται κατά την μετάβαση ή την αποχώρησι εν της εργασίας								
	'Ολικός αριθμός θημάτων					'Αριθμός θημάτων διετηρηθέντων					'Αριθμός θημάτων διετηρηθέντων								
	'Αρρενες		Θήλειες		Σύνολο	'Αριθμός αποζημιωθέντων προσώπων		Φύλον		Θήλειες	'Αριθμός αποζημιωθέντων προσώπων		Φύλον		Θήλειες	Πληροβάντα ποσά			
'Αρρενες		Θήλειες		Σύνολο	'Αριθμός διετηρηθέντων		Φύλον		Θήλειες	'Αριθμός διετηρηθέντων		Φύλον		Θήλειες	€		€		
24	14	11	6	5	7	3	4	139	114	84	995	4	3	1	122	110	74	540	
25	23	22	16	6	20	14	6	977	911	656	445	2	2	-	47	41	33	000	
26	43	37	34	3	34	31	3	960	804	534	790	3	3	-	48	79	60	535	
27	6	5	1	4	5	1	4	97	82	59	670	-	-	-	-	-	-	-	
28	11	14	11	3	12	9	3	532	506	338	835	2	2	-	328	322	322	000	
29	3	3	2	1	3	2	1	144	93	78	800	-	-	-	-	-	-	-	
30	2	1	-	1	1	-	1	13	10	6	665	-	-	-	-	-	-	-	
31	7	9	7	2	9	7	2	464	426	341	105	-	-	-	-	-	-	-	
32	1	1	1	-	1	1	-	6	3	2	000	-	-	-	-	-	-	-	
33	39	37	34	3	34	31	3	964	845	595	775	3	-	-	79	65	49	050	
34	8	7	6	1	7	6	1	164	124	86	330	-	-	-	-	-	-	-	
35	39	38	35	3	35	32	3	1213	1071	703	950	3	3	-	68	40	26	670	
36	36	28	27	1	26	25	1	714	635	504	070	2	2	-	47	41	22	935	
37	5	4	4	-	4	4	-	341	329	310	005	-	-	-	-	-	-	-	
38	23	21	21	-	18	18	-	483	419	374	740	3	3	-	102	93	63	000	
39	15	12	11	1	12	11	1	530	437	378	430	-	-	-	-	-	-	-	
4	520	456	442	14	404	391	13	16815	15227	1808	070	52	51	1	3522	3283	2524	620	
400.1	407	359	347	12	321	310	11	14004	12734	9946	665	38	37	1	2538	2341	1854	045	
400.2	31	25	24	1	19	18	1	573	516	308	140	6	6	-	360	342	293	045	
400.3	1	-	-	-	-	-	-	-	-	-	-	-	-	-	-	-	-	-	

ΟΙΚΟΔΟΜΗΣΕΙΣ ΚΑΙ ΔΗΜΟΣΙΑ ΕΡΓΑ ..

18ιστορικά οικοδομικά έργα
 Δημόσια έργα εκτελούμενα
 υπό της Κυβερνήσεως
 Οικονομικά έργα των Δήμων

400.4	Αρθευτικά έργα	20	19	18	17	1	841	747	566	385	1	1	39	36	000
400.5	Εκκαθαί φρεάτων	7	3	3	3	3	62	34	33	570	6	6	350	227	665
400.6	Ευλυργικά έργα	29	26	20	20	20	772	709	557	975	6	6	350	227	665
400.7	Ηλεκτρικά εγκαταστάσεις	13	11	11	11	11	213	173	136	200	1	1	235	232	113
400.8	Υδραυλικά εγκαταστάσεις	6	7	7	6	6	89	71	52	735	1	1	235	232	113
400.9	Υδροχωρητισμοί και έλατο-Χρωματισμοί	3	3	3	3	3	48	39	25	600	1	1	39	36	000
401.1	Σουβατζήδες	1	1	1	1	1	213	204	180	800	1	1	213	204	180
401.2	Άνακαθαί	2	3	3	3	3	213	204	180	800	1	1	213	204	180
5	ΗΛΕΚΤΡΙΣΜΟΣ, ΦΩΤΑΙΡΙΟΝ, ΥΠΗΡΕΣΙΑ ΥΔΡΕΥΣΕΩΣ ΚΑΙ ΥΠΕΙΝΗΣ	19	13	13	13	13	407	313	252	665	1	1	39	36	000
51	Ήλεκτρισμός και φωταίριον	11	10	10	10	10	274	189	142	800	1	1	39	36	000
52	Ύπηρεσται ύδρευσεως και ύγεινης	8	3	3	3	3	133	124	109	865	1	1	39	36	000
6	ΕΜΠΟΡΙΟΝ	78	71	59	12	55	2389	2150	1639	735	16	10	6	762	615
611	Χωδρικόν έμπορίον	48	32	29	3	27	1211	1121	823	445	5	4	1	404	320
612	Λιανικόν έμπορίον	24	34	25	9	25	1006	866	666	925	9	4	5	265	228
620	Τράπεζαι και λοιπά οικον. ιδρύματα	4	3	3	2	2	144	138	132	700	1	1	61	58	50
630	Ασφάλεια	1	1	1	1	1	28	25	16	665	1	1	32	9	9
640	Κτηματομεσσητικαι έπιχειρήσεις	1	1	1	1	1	28	25	16	665	1	1	32	9	9
7	ΜΕΤΑΦΟΡΑΙ, ΑΠΟΘΗΚΕΥΣΕΙΣ ΚΑΙ ΕΠΙΚΟΙΝΩΝΙΑΙ	91	79	76	3	74	3108	2778	2460	645	5	5	201	186	243
71	Μεταφοραι	90	78	75	3	73	3067	2740	2435	310	5	5	201	186	143
73	Επικοινωνιαί	1	1	1	1	1	41	38	25	335	1	1	5	5	830
8	ΥΠΗΡΕΣΙΑΙ	148	138	97	41	113	4446	4191	3327	645	25	18	7	1424	1290
81	Κυβερνητικαι ύπηρεσται	72	68	63	5	55	1606	1781	1563	625	13	12	1	452	401
82	Ύπηρεσται παρεχόμεναι εις τὸ κοινόν	23	20	11	9	19	639	511	353	760	1	1	5	2	1
83	Εξυπηρετήσεις ύποθέσεων και έπιχειρήσεων	2	2	2	2	2	37	31	23	665	1	1	128	125	116
84	Ύπηρεσται άνευψηγής	7	6	6	6	5	382	235	224	920	1	1	5	5	665
85	Προσωπικαι ύπηρεσται	44	42	15	27	32	1782	1633	1161	675	10	5	5	839	762

ΕΡΓΑΤΙΚΑ ΑΤΥΧΗΜΑΤΑ ΔΗΛΩΘΕΝΤΑ ΚΑΤΑ ΤΟ 1973 ΚΑΤΑ ΒΙΟΜΗΧΑΝΙΚΗΝ ΔΡΑΣΤΗΡΙΟΤΗΤΑ ΚΑΙ ΑΙΤΙΩΝ

Κατηγορία και Κάθεσις	'Ολικός αριθμός εργαζομένων			'Ολικός αριθμός εργαζομένων που υπέστησαν ατυχήματα						'Ατυχήματα επί-μετάθετα κατά την επεξεργασία των απορριπτικών εκ της εργασίας							
	'Ολικός αριθμός εργαζομένων			'Ολικός αριθμός εργαζομένων που υπέστησαν ατυχήματα			'Αιτία			'Ατυχήματα			'Ολικός αριθμός ατυχημάτων				
	'Ολικός αριθμός εργαζομένων			'Αιτία			'Ατυχήματα			'Ολικός αριθμός ατυχημάτων			'Αριθμός εργαζομένων που υπέστησαν ατυχήματα				
	Μη εργαζομένοι	Εργαζομένοι	Σύνολο	Μη εργαζομένοι	Εργαζομένοι	Σύνολο	Μη εργαζομένοι	Εργαζομένοι	Σύνολο	Μη εργαζομένοι	Εργαζομένοι	Σύνολο	Μη εργαζομένοι	Εργαζομένοι	Σύνολο		
0 ΟΛΙΚΑ	1385	1371	14	1168	217	1208	1023	185	123	174	199	283	207	222	177	145	32
0 ΓΕΩΡΓΙΑ, ΔΑΣΗ ΚΑΙ ΑΛΙΕΙΑ	135	134	1	67	68	126	62	64	9	13	40	25	15	24	9	5	4
01 Γεωργία
02 Δασοπονία και εκμετάλλευσις δασών
1 ΟΡΥΧΕΙΑ ΚΑΙ ΛΑΤΟΜΕΙΑ	42	40	2	39	3	40	38	2	2	4	-	10	8	16	2	1	1
12 'Ορυχεία μετάλλων
14 Λατομεία οικοδομικών λίθων, άργιλου και άμμου
19 'Άλλα λατομεία	6	6	-	6	6	6	6	-	-	2	-	1	3	1	-	-	-
2-3 ΜΕΤΑΠΟΙΗΣΙΣ	352	351	1	285	67	310	249	61	85	30	29	74	35	557	42	36	6
20 Βιομηχανία ειδών διατροφής (έκτος ποτών)	29	29	-	15	14	27	13	14	8	5	1	6	3	4	2	2	-
21 Βιομηχανία ποτών
22 Βιομηχανία τυγάρων	36	36	-	27	9	29	20	9	2	2	3	6	9	7	7	7	-
23 'Υφαντικά βιομηχανία	2	2	-	1	1	2	1	1	1	-	-	-	1	1	-	-	-
24 Βιομ. ειδών ένδυμ. και διαφόρων ειδών εξ ύφασματος	10	10	-	6	4	8	4	4	2	1	-	1	2	2	2	2	-
25 Βιομηχανία ξύλου και φελλού (έκτος τής επιπλοποιίας)	14	14	-	7	7	7	3	4	2	1	1	1	1	1	1	1	3
26 Βιομηχανία επίπλων και ειδών επιπλώσεως	23	23	-	18	5	23	18	5	10	-	4	5	-	4	-	-	-
27 Βιομηχανία χάρτου και κατασκευή ειδών χάρτου	43	43	-	40	3	40	37	3	22	4	-	7	3	4	3	3	-
28 'Εκτυπώσεις, εκδόσεις και συναφείς βιομηχανία	6	6	-	1	5	5	1	4	5	-	-	-	-	-	-	-	1
29 Βιομηχανία δερματος γουναρικών και ειδών εκ δερματος	11	11	-	8	3	9	6	3	3	1	1	1	-	3	2	2	-
30 Βιομηχανία ειδών λαστινών	3	3	-	2	1	3	2	1	2	-	-	-	-	1	-	-	-

ΠΙΝΑΞ 33

Παράγραφος 226 τής Έκθέσεως

ΛΕΠΤΟΜΕΡΕΙΑΙ ΑΛΛΑΓΩΝ ΕΙΣ ΤΑΣ ΣΥΝΤΑΞΕΙΣ ΓΗΡΑΤΟΣ
ΔΙΑ ΤΑ ΕΤΗ 1972—1973

ΕΤΟΣ	Συντάξεις εν ισχύ κατά την άρχην του έτους Αριθμός	Συντάξεις διακοπείσαι λόγω θανάτου ή άλλων αιτίων		Ανασταλείσαι συντάξεις	Νέαι συντάξεις χορηγηθείσαι εντός του έτους
		Λόγω άλλων αιτίων Αριθμός	Λόγω θανάτου Αριθμός		
1972	23298	873	—	—	2439
1973	24864	1033	13	33	2674
1974	26459	—	—	—	—

ΠΙΝΑΞ 34

Παράγραφος 226 τής Έκθέσεως

ΛΕΠΤΟΜΕΡΕΙΑΙ ΑΛΛΑΓΩΝ ΕΙΣ ΤΑΣ ΣΥΝΤΑΞΕΙΣ ΧΗΡΕΙΑΣ
ΔΙΑ ΤΑ ΕΤΗ 1972—1973

α) Συντάξεις χηρείας πλην των λόγω έργατικών άτυχημάτων

ΕΤΟΣ	Συντάξεις εν ισχύ κατά την άρχην του έτους Αριθμός	Διακοπείσαι Συντάξεις κατ' αίτιον			Ανασταλείσαι συντάξεις Αριθμός	Χορηγηθείσαι συντάξεις διαρκούντος του έτους Αριθμός
		Λόγω θανάτου Αριθμός	Λόγω νέου γάμου Αριθμός	Λόγω άλλων αιτίων Αριθμός		
1972	4518	71	5	—	—	868
1973	5229	123	7	7	17	1011
1974	6086	—	—	—	—	—

β) Συντάξεις χηρείας λόγω έργατικών άτυχημάτων (παροχή λόγω θανάτου)

ΕΤΟΣ	Συντάξεις εν ισχύ κατά την άρχην του έτους	Συντάξεις διακοπείσαι λόγω θανάτου, νέου γάμου ή άλλων αιτίων			Χορηγηθείσαι συντάξεις διαρκούντος του έτους
		Λόγω θανάτου	Λόγω νέου γάμου	Λόγω άλλων αιτίων	
1972	140	—	1	—	21
1973	160	1	2	—	24
1974	181	—	—	—	—

ΠΙΝΑΞ 35

Παράγραφος 226 της Έκθεσεως

ΛΕΠΤΟΜΕΡΕΙΑΙ ΑΛΛΑΓΩΝ ΕΙΣ ΤΑΣ ΣΥΝΤΑΞΕΙΣ ΑΝΑΠΗΡΙΑΣ
ΔΙΑ ΤΑ ΕΤΗ 1972—1973

(α) Συντάξεις λόγω έργατικῶν ἀτυχημάτων

ΕΤΟΣ	Συντάξεις ἐν ἰσχύϊ κατὰ τὴν ἀρχὴν τοῦ ἔτους	Συντάξεις διακοπείσαι λόγω θανάτου ἢ ἄλλων αἰτίων		Χορηγηθεῖσαι συντάξεις διαρκούντος τοῦ ἔτους
		Λόγῳ θανάτου	Λόγῳ ἄλλων αἰτίων	
1972	370	4	3	29
1973	392	3	4	79
1974	464			

(β) Συντάξεις λόγω Πνευμονοκονιάσεως

ΕΤΟΣ	Συντάξεις ἐν ἰσχύϊ κατὰ τὴν ἀρχὴν τοῦ ἔτους	Συντάξεις διακοπείσαι λόγω θανάτου ἢ ἄλλων αἰτίων		Χορηγηθεῖσαι συντάξεις διαρκούντος τοῦ ἔτους
		Λόγῳ θανάτου	Λόγῳ ἄλλων αἰτίων	
1972	104	2	—	3
1973	105	4	—	—
1974	101			

ΠΙΝΑΞ 36

Παράγραφος 231 της Έκθεσης

ΤΑΜΕΙΟΝ ΚΟΙΝΩΝΙΚΩΝ ΑΣΦΑΛΙΣΕΩΝ

ΛΟΓΑΡΙΑΣΜΟΣ ΕΙΣΠΡΑΞΕΩΝ ΚΑΙ ΠΛΗΡΩΜΩΝ ΔΙΑ ΤΟ ΕΤΟΣ ΤΟ ΛΗΞΑΝ ΤΗΝ 31ΗΝ ΔΕΚΕΜΒΡΙΟΥ, 1973

1972		1972	
£	£	£	£
2,808,501	Εισφοραί Έργοδοτών και Ήσφαλισμένων ..	5,741	ΠΑΡΟΧΑΙ
1,404,250	Γενική Κυβερνητική Εισφορά 1,778,114	22,966	Παροχαί πάλιν τών λόγφ ΄Ατυχημάτων:
4,212,751		11,761	Βοήθημα Γάμου ..
484,703	Τόκοι ..	48,879	Βοήθημα Μητρότητας ..
9,644	Ένοικια Ακινήτων ..	69,297	΄Επιδομα Μητρότητος ..
5,871	Χρηματικά Ποσά ..	516,722	Παροχή λόγφ ΄Ασθενείας ..
	Πνευμονοκονίσεις (Μεταλλευτική Έστιαρεία)	7,193	Παροχή λόγφ ΄Ανεργίας ..
	Διαφορά Συναλλάγματος	2,947,456	Σύνταξις Χηρείας ..
	΄Ελλειμμα ΄Ετους ..	15,408	Παροχή λόγφ ΄Ορφανείας ..
		15,408	Σύνταξις Γηράτος ..
		—	Βοήθημα Κηδείας ..
		—	Σύνταξις ΄Ανικανότητος ..
		—	ΠΑΡΟΧΑΙ ΛΟΓΦ ΄ΑΤΥΧΗΜΑΤΩΝ:
		23,198	Παροχή λόγφ Σωματικίης Βλάβης ..
		7,564	Βοήθημα ΄Αναπηρίας ..
		29,840	Σύνταξις λόγφ ΄Αναπηρίας ..
		32,047	Παροχή λόγφ θανάτου ..
		4,277	΄Ιατρική περίθαλψις λόγφ ΄Εργατικών ΄Ατυχημάτων ..
		3,742,349	΄Ατυχημάτων ..
		136,037	Διαχείρισις και Διοικήσις:
		948	Μισθοί και ΄Επιδόματα ..
		3,909	Ένοικια ..
		2,700	Γραφική ΄Υλη και ΄Εκτυπωτικά ..
		440	Οδοιπορικά ..
		1,200	Δικαιώματα ΄Ιατρικού Συμβουλίου ..
		1,591	΄Ελεγκτικά Δικαιώματα ..
		2,530	΄Εξοδα Λειτ. Γραφείου ..
		4,101	΄Υπηρεσία ΄Αρχειολογιστού ..
		2,688	΄Επιπλα και ΄Εξοπλισμός Γραφείου ..
		22,343	Διάφορα ..
		2,580	΄Υπηρεσία Ταχυδρομείου ..
		181,067	΄Υπηρεσία ΄Αρχιτεμείου ..
		789,553	Πλεόνασμα Χρήσεως ΄Ετους ..
4,712,969		6,440,143	
		202,801	
		6,237,342	
		172,100	
		1,100	
		4,092	
		3,820	
		1,490	
		1,200	
		1,948	
		2,887	
		1,300	
		2,464	
		8,000	
		2,400	
		5,063	

ΠΙΝΑΞ 37

Παράγραφος 231 της Έκθεσης

ΤΑΜΕΙΟΝ ΚΟΙΝΩΝΙΚΩΝ ΑΣΦΑΛΙΣΕΩΝ

ΙΣΟΛΟΓΙΣΜΟΣ ΚΑΤΑ ΤΗΝ 31ΗΝ ΔΕΚΕΜΒΡΙΟΥ, 1972

ΠΑΘΗΤΙΚΟΝ		ΕΝΕΡΓΗΤΙΚΟΝ	
1972	1972	£	£
£	£		
8,053,088	Συσσωρευθέν Ταμείον:	168,939	Πόσιον:
789,553	Υπόλοιπον Χρήσεως κατά την 1.1.73 ..	3,696	Οικόπεδα και κτιριακά έργα καταστάσεις
185	Πλεόνασμα Χρήσεως έτους	2,771	Έπιεκτάσεις και Μετατροπαι Κυβ. Κτιρίων χρησιμοποιουμένων υπό του Ταμείου ..
789,368	Μείον: Διαγραφείσα άποσβεσις έτους ..	925	Μείον: Όλικόν άποσβέσεων (5% έπι £3,696 1958-1973) ..
—	Μείον: Έλλειμμα έτους	—	Καταθέσεις και Έπιπιδύσεις:
—	Αποθεματικόν Πνευμονοκονιάσεως*	395,600	Αποθεματικόν Πνευμονοκονιάσεως ..
		5,946	Δάματα και καταθέσεις ..
		401,546	Κυπριακή Τράπεζα Άνταπτιύσεως ..
		8,265,405	Κυκλοφορούν:
			Καταθέσεις παρά τη Κεντρική Τραπεζή ..
			Μετρητά παρά τῶ Γενικῶ Λογιστηρίῳ ..
		5,641	
		8,271,046	
		8,487,901	
		8,482,456	
			7,743,077
			8,487,901

* Το Άποθεματικόν Πνευμονοκονιάσεως, θά καταβληθή εις δικαιούχους του διαλυθέντος Ταμείου Άποζημιώσεως Πνευμονοκονιάσεως.

ΠΙΝΑΞ 39

Παράγραφος 250 της Εκθέσεως
ΚΕΝΤΡΙΚΟΝ ΤΑΜΕΙΟΝ ΑΔΕΙΩΝ

ΛΟΓΑΡΙΑΣΜΟΣ ΕΙΣΠΡΑΞΕΩΝ ΚΑΙ ΠΛΗΡΩΜΩΝ ΔΙΑ ΤΟ ΕΤΟΣ ΤΟ ΛΗΞΕΝ ΤΗΝ 31ΗΝ ΔΕΚΕΜΒΡΙΟΥ, 1973

1972	1972					
£	£	£	£	£	£	
867,521	Εισφοραί 'Εργοδοτών	..	1,050,995	Καταβληθείσαι 'Απολαβαί 'Αδείας	..	274,722
13,230	Τόκοι	..	47,120	'Επιχορηγήσεις 'Αδείας 'Εργοδοτουμένων	..	24,289
	Διάφορα Εισπράξεις:			Διαχείρισις και Διοικήσις:		
3,272	Πωλήσεις 'Οδηγών	..	46	Μισθοί και 'Επιδόματα	..	53,497
929	Χρηματικά Ποινά	..	1,107	'Απασχόλησις 'Εκτάκτου Προσωπικού	..	6,844
				'Οδοιπορικά	..	635
				'Εξοδα Λειτουργίας Γραφείου	..	277
				'Ενοίκια	..	757
				'Επιπλα και 'Εξοπλισμός Γραφείου	..	100
				Γραφική "Υλη και 'Εκτυπωτικά	..	1,453
				Διάφορα	..	176
				'Ελεγκτικά Δικαιώματα	..	200
				'Υπηρεσίαι Ταχυδρομείου	..	—
						63,639
				Πλέονσισμα Χρήσεως 'Ετους	..	736,318
						1,099,268
						884,952
						884,952

ΚΕΝΤΡΙΚΟΝ ΤΑΜΕΙΟΝ ΑΔΕΙΩΝ
ΙΣΟΛΟΓΙΣΜΟΣ ΚΑΤΑ ΤΗΝ 31ΗΝ ΔΕΚΕΜΒΡΙΟΥ 1973

	ΠΑΘΗΤΙΚΟΝ	ΕΝΕΡΓΗΤΙΚΟΝ
1972	£	£
	Συσσωρευθέν Ταμείον:-	Κυκλοφορούν:-
478,757	Υπόλοιπον κατά την 1.1.1973 .. 706,234	Έπενδύσεις 1,030,312
227,477	Πλέον Πλεόνασμα Χρήσεως Έτους .. 736,318	Καταθέσεις παρά τη Κεντρική Τραπέζη .. 103,099
		Μετρητά παρά τη Έθνική Τραπέζη .. 311,917
		Μετρητά παρά τῷ Γενικῷ Λογιστηρίῳ .. (2,776)
<u>706,234</u>	<u>1,442,552</u>	<u>1,442,552</u>

Σημείωσις: Ὑπάρχουν ἑκφρεμῆς ὑποχρεώσεις δι' ἀπαιτήσεις αὐτῆς δυνατὸν νὰ ἐγερθῶν κατὰ τὰ ἐπόμενα δύο ἔτη.

ΚΕΝΤΡΙΚΟΝ ΤΑΜΕΙΟΝ ΑΔΕΙΩΝ
ΕΠΕΝΔΥΣΕΙΣ

Κατονομασία	Ὀνομαστικὴ Ἀξία £ μίλις	Ἀγοραστικὴ Ἀξία £ μίλις
Καταθέσεις παρά τη Έθνική Τραπέζη Ἑλλάδος (7 3/4%)	830,312.325	830,312.325
Καταθέσεις παρά τη Τραπέζη Κύπρου Λτδ. (7 3/4%)	100,000.000	100,000.000
Καταθέσεις παρά τη Λαϊκὴ Τραπέζη Κύπρου Λτδ. (7 3/4%)	100,000.000	100,000.000
ΣΥΝΟΛΟΝ	1,030,312.325	1,030,312.325

ΠΙΝΑΞ 40

Παράγραφος 259 της 'Εκθέσεως

ΤΑΜΕΙΟΝ ΔΙΑ ΠΛΕΟΝΑΖΩΝ ΠΡΟΣΩΠΙΚΟΝ

ΛΟΓΑΡΙΑΣΜΟΣ ΕΙΣΠΡΑΞΕΩΝ ΚΑΙ ΠΛΗΡΩΜΩΝ ΔΙΑ ΤΟ ΕΤΟΣ ΤΟ ΛΗΞΑΝ ΤΗΝ 31ΗΝ ΔΕΚΕΜΒΡΙΟΥ, 1973

1972		1972		1972		
£	£	£	£	£	£	
	Εισφοραί 'Εργοδοτών:					
86,912	(α) Κυβέρνησις τῆς Δημοκρατίας	117,319		Πληρωμαί λόγῳ Πλεονασμοῦ ..	142,626	
224,628	(β) Ἄλλοι	283,596		Διαχειρίσις καὶ Διοίκησις:		
311,540	Τόκοι	400,915		Μισθοὶ καὶ Ἐπιδόματα ..	27,911	
37,614	Διάφοροι Εἰσπράξεις:	51,218		Ἀπασχόλησις Ἐκτάκτου Προσωπικοῦ	3,571	
8	(α) Πωλήσεις Ὀδηγῶν	1		Ὀδοιπορικὰ	900	
95	(β) Χρηματικαὶ Ποιναὶ	440		Ἔξοδα Λειτουργίας Γραφείου	274	
170	(γ) Τέλη Χαρτοσήμου	162		Γραφικὴ ὕλη καὶ Ἐκτυπωτικὰ	942	
273		603		Ἐπιπλά καὶ Ἐξοπλισμὸς Γραφείου	200	
				Ἐνοίκια	720	
				Διόφορα	167	
				Ἐλεγκτικὰ Δικαιώματα ..	120	
				38,001	34,805	
				9,629	Δικαστήριον Ἐργατικῶν Διαφορῶν	9,437
				197,167	Πλεόνασμα Χρήσεως ἔτους ..	265,868
				349,427	452,736	
					452,736	

ΤΑΜΕΙΟΝ ΔΙΑ ΠΛΕΟΝΑΖΟΝ ΠΡΟΣΩΠΙΚΟΝ
ΙΣΟΛΟΓΙΣΜΟΣ ΚΑΤΑ ΤΗΝ 31ΗΝ ΔΕΚΕΜΒΡΙΟΥ 1973

	ΠΑΘΗΤΙΚΟΝ		ΕΝΕΡΓΗΤΙΚΟΝ	
1972		£	1972	£
	Συσσωρευθέν Ταμείον:			
542,837	Υπόλοιπον κατά την 1.1.1973	740,004	Κυκλοφορούν:	
197,167	Πλέον Πλεόνασμα Χρήσεως Έτους	265,868	Καταθέσεις παρά τῇ Κεντρικῇ Τραπεζῇ	971,426
			Μετρητὰ παρά τῷ Γενικῷ Λογιστηρίῳ	34,446
		<u>1,005,872</u>		<u>1,005,872</u>
		<u>740,004</u>		<u>1,005,872</u>

ΤΑΜΕΙΟΝ ΔΙΑ ΠΛΕΟΝΑΖΟΝ ΠΡΟΣΩΠΙΚΟΝ
ΕΠΕΝΔΥΣΕΙΣ

Κατονομασία	Όνομαστική Ἀξία	Ἀγοραστική Ἀξία
6 1/4% Καταθέσεις παρά τῇ Κεντρικῇ Τραπεζῇ	£ 971,426	£ 971,426

ΠΙΝΑΞ 38

Παράγραφος 231 της Έκθεσεως
 ΤΑΜΕΙΟΝ ΚΟΙΝΩΝΙΚΩΝ ΑΣΦΑΛΙΣΕΩΝ
 ΕΠΕΝΔΥΣΕΙΣ
 ΚΑΤΑ ΤΗΝ 31ην ΔΕΚΕΜΒΡΙΟΥ, 1973

Κατονομασία	Όνομαστική Άξια	Αγοραστική Άξια
	£	£
6% 1/4 Καταθέσεις παρά τη Κεντρική Τραπέζη	8,098,893	8,098,893
ΔΑΝΕΙΑ		
Ταμείον Δανειστικῶν Ἐπιτρόπων (5 1/2%)	280,000	280,000
Διαχειριστική Ἐπιτροπή Σχολῆς Μιτσῆ (6%)	43,046	43,046
Ἐφορεία Ἑλληνικῶν Ἐκπαιδευτηρίων Λευκωσίας	37,339	37,339
Συνεργατική Οἰκοδομική Ἐταιρεία Δημοσίων Ὑπαλλήλων Κύπρου, Π.Ε. (5 1/2%) (£50,000)	2,190	2,190
Συνεργατική Οἰκοδομική Ἐταιρεία Δημοσίων Ὑπαλλήλων Κύπρου Π.Ε. (5 1/2%) (£40,000)	6,533	6,533
	369,108	369,108
ΜΕΤΟΧΑΙ		
Κυπριακή Τράπεζα Ἀναπτύξεως Π.Ε. (6%)	5,946	5,946
ΣΥΝΟΛΟΝ	8,473,946	8,473,947

